Biblioteca Centrală Regională Hunedoara-Deva

PROLETARI DIN TOATE ŢĂRILE, UNIŢI-VĂ!

SPORTUL popular

ORGAN AL COMITETULUI PENTRU CULTURĂ FIZICĂ ŞI SPORT DE PE LÎNGĂ CONSILIUL DE MINIŞTRI ŞI AL CONSILIULUI CENTRAL AL SINDICATELOR DIN R. P. R.

ANUL XII Nr. 2870 ★ Sîmbătă 18 august 1956 ★ 8 pagini 25 bani

Sub steagul marxism-leninismului, sub conducerea Partidului Muncitoresc Romîn, înainte spre victoria socialismului în patria noastră scumpă!

(Din Chemările C.C. al P.M.R. cu prilejul zilei de 23 August 1956).

La uzinele „Armătura" în pragul marii sărbători...

Tot într-o zi de Cuptor şi tot în primele ore de muncă am păşit cu ani în urmă, pe porţile uzinei „Armătura" din Capitală. Nu rămăsesem pe atunci cu impresii prea bune. Îmbinarea muncii şi a sportului se făcea, dar parcă nu cu toată convingerea...

Am încercat acum de a găsi şi aici realizări demne de relevat. Eram convins că acum, la apropierea lui 23 August, cînd fiecare colţişor al Patriei cuncaşte din plin clocotul unei activităţi febrile, dorinţa de a fi printre pionii înaintaţi ai bătăliei cu normele, pentru o producţie mai mare şi de mai bună calitate, trebuie să fi găsit ecou şi în rîndul tinerilor de la „Armătura"...

...Am „picat" bine, într-o zi a schimbului de onoare. Primul care m-a recunoscut a fost Vasile Ivaşcu, unul din animatorii vieţii sportive din uzină. Privirea sa nu mai trăda amărăciunea din anii trecuţi. Vorba sa, tot molcomă şi evocatoare, dar cu unele vibraţii care m-au surprins. L-am scutit, ca altă dată, să-şi mai depene fuiorul amintirilor. Prin perdeaua gîndurilor lui am desluşit alte imagini care vorbeau, parcă de lucruri noi. El, împreună cu alţii, de pildă cu Ştefan Ştefan, preşedintele colectivului sportiv, biruiseră potrivnicia celor ce nu înţelegeau rostul sportului. Munca mergea pe alt făgaş. Ea era făcută cu plăcere, cu trăgere de inimă, din convingere.

...Astăzi colectivul sportiv al uzinei este un colectiv fruntaş. O răsplată meritată pentru succesele obţinute în ultima vreme: premiul I pentru cea mai bună mobilizare la Spartachiada de vară a tineretului, merite deosebite în creşterea tinerilor fotbalişti, depăşirea cu 100 la sută a angajamentelor privitoare la pregătirea purtătorilor insignei G.M.A., locul I pe echipe în prima etapă a circuitului de marş, organizat în cinstea zilei de 23 August...

...Odată cu sfîrşitul schimbului de onoare am trecut şi pe la locurile de muncă ale cîtorva tineri ce-mi fuseseră recomandaţi ca fruntaşi în sport. M-am bucurat recunoscînd în ei şi pe fruntaşii uzinei, oameni de nădejde pentru care normele nu constituie probleme, nici măcar cu o... necunoscută! Încadraţi în două brigăzi de producţie, o parte din tinerii sportivi ai uzinei, fie că

era vorba de mărşăluitorii Nicolae Procopiu, Dumitru Nuţă sau Mihai Ion, ca şi de fotbaliştii Nelu Cergan, Valentin Turcu, Constantin Popa sau Gheorghe Ştefan reuşiseră la sfîrşitul schimbului să depăşească normele cu procente între 145—220 la sută! O simplă întîmplare?... Aşa am crezut în primul moment. Consultînd apoi foile de norme, m-am convins de adevărata înfăţişare a lucrurilor: de multă vreme, zile în şir, aceşti tineri obţinuseră depăşiri la fel de impresionante!

De data aceasta am plecat cu satisfacţia de a fi întîlnit şi aici tineri de ispravă, care prin eforturile lor se arată recunoscători Partidului pentru viaţa tot mai luminoasă pe care o trăiesc azi, în anii măreţi ai construirii socialismului!

Tiberiu Stama

NOI CONSTRUCŢII DE BAZE SPORTIVE

■ Zilele trecute a fost inaugurată noua bază a colectivului sportiv Progresul Medicina, una dintre cele mai moderne baze sportive din oraşul Timişoara. Cuprinzînd două terenuri centrale de volei şi baschet, precum şi alte terenuri pentru încălzire şi antrenament, noua bază sportivă este prevăzută şi cu o tribună avînd o capacitate de 400 locuri. La această frumoasă realizare şi-au adus aportul numeroşi studenţi şi salariaţi ai Institutului Medico-Farmaceutic care au prestat un număr de aproape 2500 ore voluntare.

Petre Arcan — corespondent

Cu mai puţin de două luni înaintea Jocurilor Olimpice, atleţii europeni au ocazia unei ultime şi importante confruntări, pe care o prilejuieşte cea de a IX-a ediţie a Campionatelor Internaţionale de atletism ale R. P. Romîne.

La întrecerile de pe Stadionul Republicii vor participa în acest an atleţi şi atlete din majoritatea ţărilor de pe continent. Dintre acestea, Uniunea Sovietică a anunţat că va fi reprezentată de majoritatea „olimpicilor" săi; Belgia va trimite cîţiva atleţi, în frunte cu recordmanul mondial Roger Moens; R. F. Germană va deplasa lotul olimpic feminin, etc. În perspectivă: întreceri la cel mai înalt nivel...

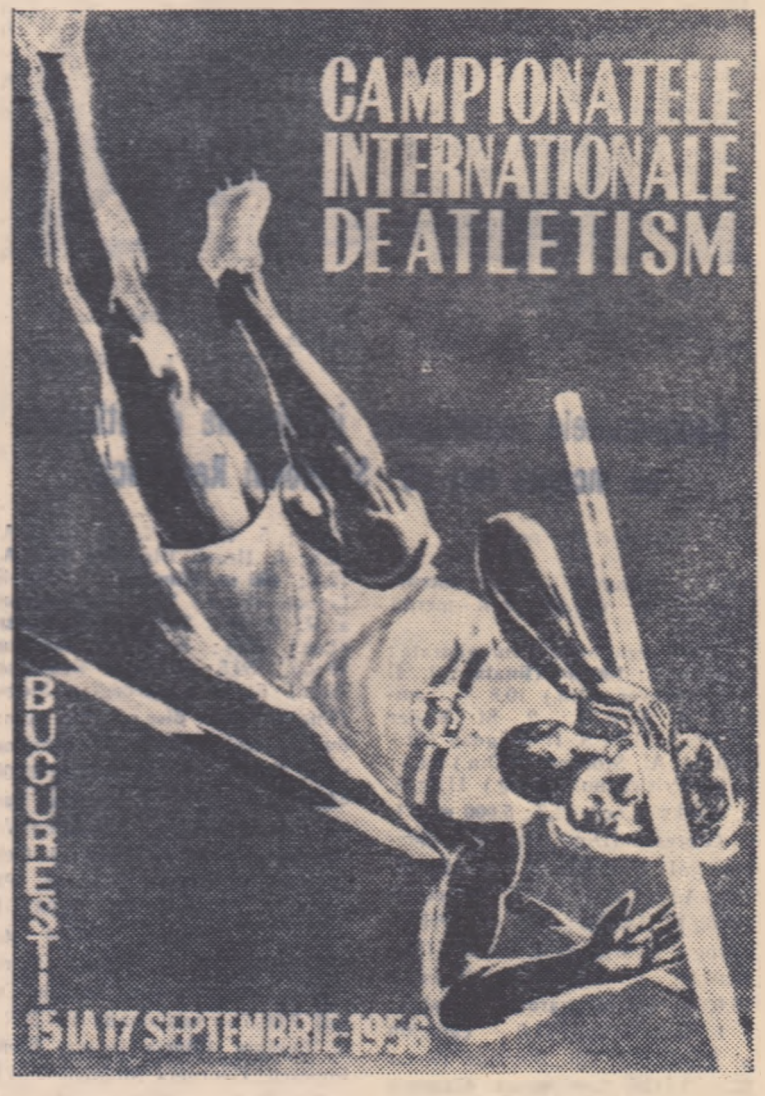

Campionatele republicane individuale de atletism au început ieri pe Stadionul Republicii

Tradiţionale pentru atletismul din ţara noastră, campionatele republicane individuale au debutat ieri după amiază pe Stadionul Republicii din Capitală, programînd o serie de întreceri urmărite cu viu interes de un însemnat număr de spectatori. În ambianţa plăcută cu care Stadionul Republicii ne-a obişnuit atunci cînd este vorba de importante concursuri atletice, am avut prilejul să asistăm la frumoasele eforturi pe care le-au făcut unii dintre protagonişti, nu numai pentru cucerirea titlului de campion, ci şi pentru realizarea unor rezultate cît mai valoroase cu care să cinstească această sărbătoare a atletismului nostru. Ieri nu s-a bătut decît un singur record, şi acela de juniori. Dar cu toate acestea fiecare dintre cei prezenţi au urmărit cu emoţie lupta pe care au dus-o unii dintre concurenţi cu „recordurile". Nu odată privirile spectatorilor au însoţit zborul discului pornit din mîna Liei Manoliu, dar discul refuza „cu încăpăţînare" să aterizeze măcar odată şi dincolo de steguleţul recordului de 46,80 m. Aceiaşi spectatori s-au arătat entuziasmaţi de alura sigură şi foarte rapidă cu care Ilie Savel s-a avîntat de-a lungul celor 400 m. ai probei cu garduri. Cîteva „inexactităţi" în trecerea unor garduri, cît şi faptul că pe ultima parte a cursei nu a mai simţit pe nimeni „venind din spate", l-au privat ieri pe campionul nostru de a mai smulge o zecime, două, recordului stabilit la Belgrad. Tot împotriva recordurilor au luptat (şi de ce n-am recunoaşte-o, cu toată dîrzenia) şi Constantin Grecescu în clasica probă a celor 12 ture şi jumătate de stadion şi mai ales Nicolae Ivanov în proba de aruncarea greutăţii unde doar cîţiva centimetri l-au separat de realizarea unui dublu succes: campion şi recordman.

Desigur că fiecare dintre martorii rezultatelor de ieri a plecat de la stadion purtînd în suflet speranţa că cele văzute sînt doar un preludiu — care a avut multe momente dinamice — pentru întreceri şi rezultate cît mai frumoase pe care le aşteaptă astăzi şi mîine.

Concursul de ieri a prilejuit afirmarea lui Nicolae Ivanov şi a Aureliei Lipoczi care au îmbrăcat pentru prima oară tricourile de campioni, afirmîndu-se cu autoritate, iar pentru Ion Wiesenmayer, Alexandra Sicoe, Ilie Savel, Constantin Grecescu, Dumitru Paraschivescu, Sorin Ioan şi Lia Manoliu a însemnat o nouă verigă adăugată lungului şir de succese repurtate pînă acum.

O preţioasă contribuţie la asigurarea succesului întrecerilor de ieri l-a avut organizarea tehnică a concursului. Punctualitatea cu care au început probele, promptitudinea în anunţarea rezultatelor şi mai ales lipsa... greşelilor (altădată destul de frecvente la ase-

(continuare în pag. a 2-a)

Mari întreceri internaţionale de atletism, înot, polo pe apă şi motociclism la Budapesta

Azi, mîine şi luni, cu prilejul aniversării zilei Constituţiei R.P. Ungare, vor avea loc la Budapesta mari întreceri internaţionale la înot, polo pe apă, atletism şi motociclism, cu participarea unor sportivi de valoare din Europa. Un loc de frunte îl ocupă întrecerile de polo pe apă. La concursul de polo participă — cu excepţia echipei URSS — cele mai puternice formaţii din Europa: R. P. Ungară, R.P.F. Iugoslavia, Italia, R.F. Germană şi R.P. Romînă. Întrecerile de polo se desfăşoară în bazinul de pe insula Margareta, unde vor avea loc şi concursurile de înot. La aceasta iau parte o serie de înotători din R. P. Chineză, R.D. Germană, R. Cehoslovacă, R.P.F. Iugoslavia. La proba de 100 m. spate va concura şi tînăra noastră înotătoare Maria Both. Aşteptate cu viu interes sînt întrecerile motocicliste. Reprezentanţii noştri vor lua startul în întrecerile de motocros (Vasile Szabo, Ludovic Szabo, Mircea Cernescu, Pop Mihai, Venera Vasilescu şi Ilona Ujlaky) şi de viteză pe circuit (N. Buescu — 500 cmc., Gh. Voiculescu — 350 cmc., Romano Moldovan şi Armand Munteanu — 125 cmc.).

AZI — Încen-finalele SPARTACHIADEI DE VARĂ a tineretului

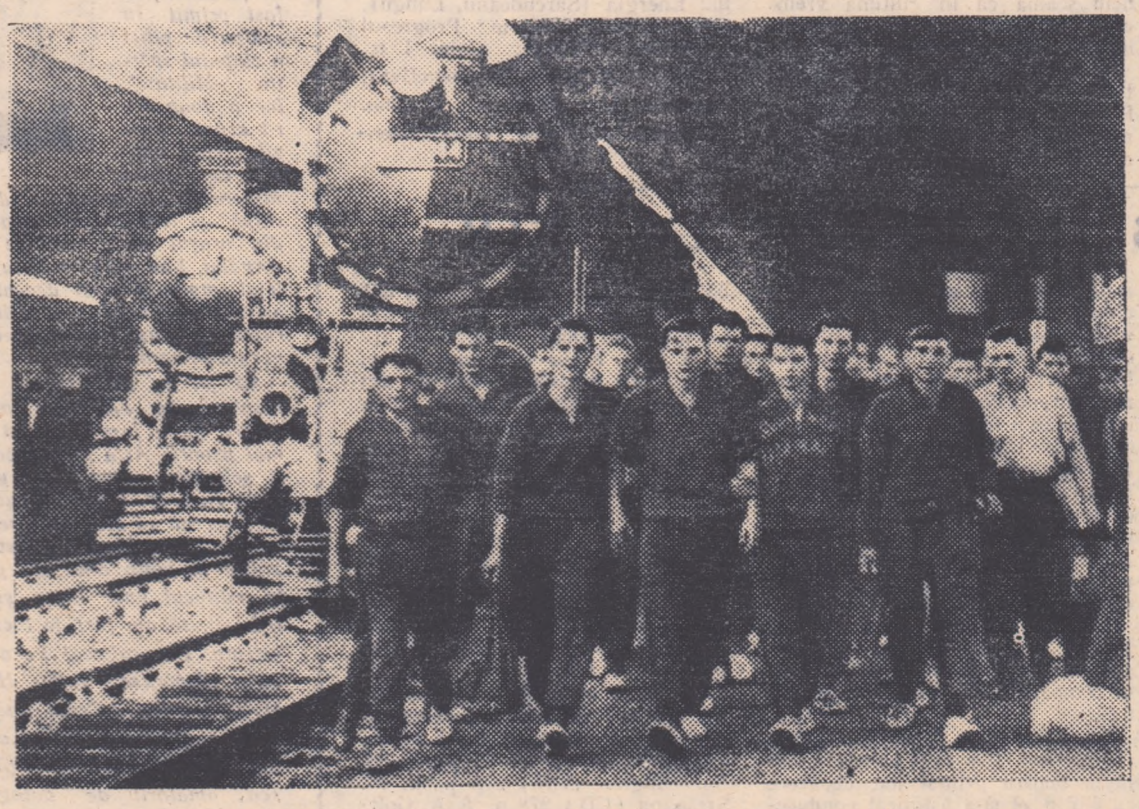

Veseli, bine dispuşi, cu speranţa obţinerii unor rezultate frumoase, tinerii reprezentanţi ai regiunii Baia Mare zîmbesc obiectivului fotografic, pe peronul Gării de Nord.

(Foto: I. MIHAICA)

Discul a pornit...
El se va opri la 45,08 m., cifră cu care Lia Manoliu a cucerit ieri titlul de campioană republicană.
(Foto : I. MIHAICA)

Campionatele republicane individuale de atletism au început ieri pe Stadionul Republicii

(urmare din pag. 1)

menea concursuri), iată lucruri pentru care organizatorii merită felicitați.

Iată rezultatele înregistrate: BĂRBAȚI: **100 m. (finala):** 1. I. Wiesenmayer (Din.) 10,8 — campion al R.P.R.; 2. Șt. Kadar (Energ.) 11,0; 3. Il. Măgdaș (Șt.) 11,0; 4. Al. Stoenescu (Din.) 11,1; 5. St. Prisiceanu (Energ.) 11,2; 6. L. Marks (Loc.) 11,3; **5.000 m.:** 1. C. Grecescu (Din.) 14:32,6 — campion al R.P.R.; 2. N. Bunea (C.C.A.) 14:47,0; 3. F. Moscovici (Prog.) 14:55,0; 4. I. Pricop (Prog.) 14:57,0; 5. I. Veliciu (Șt.) 15:01,6; 6. N. Nicu (Energ.) 15:03,0; **400 m. garduri (finală):** 1. I. Savel (Din.) 51,9 — campion al R.P.R.; 2. Gh. Steriade (Rec.) 55,3; 3. Gh. Simionescu (Energ.) 56,4; 4. Gh. Zanoni (Energ.) 56,8; 5. C. Tonci (C.C.A.) 57,2; 6. V. Pop (Șt.) 57,6; **20 km. marș:** 1. Dumitru Paraschivescu (Fl. r.) 1h 36:22,0 — campion al R.P.R.; 2. N. Liga (Fl. r.) 1h 37:01,6; 3. I. Barbu (Fl. r.) 1h 38:36,6; 4. I. Baboie (Loc.) 1h 39:14,0; 5. M. Neagu (Din.) 1h 41:04,6; 6. V. Mitrea (Loc.) 1h 41:12,8; **lungime:** 1. S. Ioan (C.C.A.) 7,16 m. — campion al R. P. R. — (7,10-dep.-7,16-7,03-7,13-dep.); 2. D. Petrescu (Energ.) 7,00; 3. I. Nicolescu (Din.) 6,83; 4. N. Popa (Prog.) 6,72; 5. C. Țuțuianu (C.C.A.) 6,67; 6. R. Licker (Rec.) 6,62; **greutate:** 1. N. Ivanov (Din.) 15,86 m. — campion al R. P. R. — (15,86-15,31-dep.-15,52-15,21-dep.); 2. C. Crețu (Șt.) 15,00; 3. D. Stoian (Prog.) 14,26 m. — nou record republican de juniori; 4. C. Popescu (V.) 13,96; 5. I. Cristea (Loc.) 12,57; 6. I. Moldoveanu (Loc.) 12,01 (A. Raica fiind accidentat nu a luat parte la concurs); FEMEI: **100 m. (finală):** 1. Alexandra Sicoe (Șt.) 12,5 — campioană a R. P. R.; 2. Ioana Luță (Loc.) 12,6 (în serii a alergat 12,5); 3. Dora Copîndeanu (Șt.) 12,6; 4. Letiția Bardaș (Loc.) 12,7 (în serii a alergat 12,6); 5. Elena Naum (C. C. A.) 12,8; 6. Ileana Blăgescu (C.C.A.) 12,8; **400 m. (finală):** 1. Aurelia Lipoczi (Fl. r.) 58,7 — campioană a R. P. R.; 2. Florica Dumitru (Loc.) 58,8; 3. Irina Zăgreanu (Prog.) 59,5; 4. Anca Rădulescu (Din.) 61,7; 5. Georgeta Mogoș (Energ.) 63,2; **disc:** 1. Lia Manoliu (Energ.) 45,08 m. — campioană a R.P.R. — (44,19-41,82-45,08-44,54-44,42-42,71); 2. Niculina Barbu (Fl. r.) 39,42; 3. Melania Velicu-Silaghi (Fl. r.) 38,54; 4. Geta Georgescu (Prog.) 37,13; 5. Paraschiva Lucaci (Șt.) 35,98; 6. Anelise Kraus (Energ.) 35,74; **ștafeta 3 x 800 m.:** 1. Știința (Maria Miclea, Nina Pasciuc, Marilis Cuțui) 7:00,0 — campioană a R.P.R.; 2. Energia (Maria Pișteа, Elena Popescu, Georgeta Mogoș) 7:37,8.

Întrecerile continuă astăzi și mîine pe Stadionul Republicii după următorul program: ASTĂZI: **de la ora 17,00:** 200 m. garduri; ciocan; lungime (F); înălțime; 200 m. (F); 200 m.; 80 m. garduri (F); 3.000 m. obstacole; suliță; greutate (F); 800 m.; 400 m. (serii); MÎINE: **de la ora 17,00:** 110 m. garduri; prăjină; disc; înălțime (F); 400 m. (finală); 1.500 m.; 800 m. (F); 10.000 m.; triplusalt; suliță (F); 4 x 100 m.; 4 x 100 m. (F) și 4 x 400 m.

După primul tur al meciului de juniori R.P.Romînă-R.P.Bulgaria

Șahiștii romîni conduc cu 7-5

Intîlnirea de șah dintre juniorii bulgari și romîni a început joi în aula Bibliotecii Centrale Universitare sub semnul unei lupte sportive deosebit de dîrze. Oaspeții aliniau o echipă foarte puternică, avînd în frunte pe maestrul Tringov care, deși junior, face parte din lotul olimpic al Bulgariei. Alături de el, Kviatkovski cei doi Popov, Zahariev sînt nume deja consacrate în mișcarea șahistă din țara vecină și prietenă.

Sub acest aspect, îngrijorarea cu care priveam întîlnirea era întru totul justificată. Spre marea noastră satisfacție însă această îngrijorare a fost nisipită chiar de la primul tur al întîlnirii, deoarece tinerii șahiști romîni au prestat un joc excelent. Surprinși de rezistența aprigă pe care o aveau în față, jucătorii bulgari au ajuns în dezavantaj în mai multe partide și astfel, încît pînă la încheierea celor 12 întîlniri, era evident faptul că echipa R.P.R. va acumula avantaj.

La masa a treia Gașarov și Pavlov au convenit repede la remiză (mutarea a 14-a) într-o poziție în care resursele erau departe de a fi epuizate. Cu același rezultat s-a încheiat și întîlnirea Tringov — Botez, în care reprezentantul nostru s-a apărat cu multă exactitate într-o variantă teoretică modernă a partidei spaniole. Curînd s-a vădit că la mai multe table, reprezentanții noștri își vor depăși partenerii. Günsberger a obținut încă din deschidere o poziție cu mari perspective de atac în partida cu V. Popov. Dascălu, respingînd atacul hazardat al lui Gherenski, rămîne cu o piesă în plus. Alexandra Nicolau sacrificînd un pion (la mutarea a 8-a) în partida cu Dimova și-a lipsit adversara de posibilitatea rocadei și a atacat vehement poziția regelui negru, rămas în centru. Avantaj considerabil, de spațiu și poziție acumulă, ireptat Elisabeta Ionescu în întîlnirea cu Karamanova. Poziții mai slabe aveau reprezentanții noștri la mesele a 5-a și a 6-a. Fischer și-a descoperit poziția în întîlnirea cu L. Popov iar Negrea a ajuns în dezavantaj la Zahariev. Rînd pe rînd încep să se producă deciziile: Günsberger cîștigă prin atac de mat. Victorii frumoase obțin ambele noastre jucătoare.

Dascălu realizează avantajul material deținut. Din echipa noastră se recunosc învinși Fischer și Stanciu. Ultimul, într-o grea criză de timp rămîne cu un turn mai puțin și cedează întîlnirea cu Bogdanov. Celelalte partide s-au decis după întrerupere. Georgescu și-a realizat precis avantajul material și adversarul său Țankov s-a recunoscut învins la mutarea 54. Partos, în partida cu Kviatkovski, a rămas în cele din urmă cu 4 pioni pentru cal. Piesa neagră nu mai putea opri înaintarea victorioasă a pionilor pe două flanculi astfel că la mutarea 59 Kviatkovski cedează partida. Negrea nu a putut salva finalul cu Zahariev, care la întrerupere deținea un pion în plus. Șahistul bulgar a mai cîștigat un pion și a încheiat partida în favoarea sa printr-o elegantă combinație de transformare. Pînă seara tîrziu a continuat partida Lazarov — Schlessinger în care reprezentantul nostru avea trei pioni pentru un nebun. Încercînd să cîștige cu orice preț Schlessinger... a pierdut (cum deseori se întîmplă în astfel de ocazii) lipsind echipa de un punct foarte prețios. Astfel, după primul tur scorul este de 7—5 în favoarea echipei noastre. Astăzi este zi de odihnă. Meciul se reia mîine la orele 17 cu partidele turului II, urmînd ca luni să se desfășoare întîlnirile întrerupte.

REZULTATE TEHNICE

R.P.R.		R.P.B.	
Botez	1/2	Tringov	1/2
Partos	1	Kviatkovski	0
Pavlov	1/2	Gașarov	1/2
Günsberger	1	V. Popov	0
Fischer	0	L. Popov	1
Negrea	0	Zahariev	1
Dascălu	1	Gherenski	0
Stanciu	0	Bogdanov	1
Schlessinger	0	Lazarov	1
Georgescu	1	Țankov	0
E. Ionescu	1	Karamanova	0
A. Nicolau	1	Dimova	0
	7		5

Elisabeta Ionescu și Karamanova în timpul partidei lor din primul tur al meciului de șah dintre juniorii romîni și bulgari.

Activitatea la sporturi nautice

● SERIA marilor competiții interne de canotaj se deschide azi. Pe apele lacului Snagov, cei mai buni juniori din țară se vor întrece timp de două zile în finalele campionatului republican de juniori. Ca și în anii precedenți, în cadrul aceleiași competiții se întrec schifiștii, cajaciștii și canoiștii. Participarea este foarte numeroasă, lucru îmbucurător, dacă ținem seama că în ultima vreme canotajul nostru a dus o oarecare lipsă de cadre noi.

● LA TIMIȘOARA, 156 de sportivi și sportive au participat la faza de zonă a campionatului republican de caiac-canoe. De remarcat că la unele probe au luat startul și cîte 12 ambarcațiuni. Iată cîțiva dintre cîștigătorii probelor: caiac 1 fete, 500 m.: Maria Losenczi; caiac 2 fete 500 m. Locomotiva: caiac 2 băieți, 500 m.: Locomotiva (Tofan, Arsene); caiac 1 băieți 1000 m.: Petre Man (Locomotiva).: Caiac 2 băieți, 1000 m.: Locomotiva (Gavriloaie, Cîmpeanu); Canoe 1 b., 1000 m.: O. Keller (Dinamo); Canoe 2 b., 1000 m.: Energia (Sărcudeanu, Lungu); Caiac 2 fete, 3000 m.: Progresul (Salomon, Prună); Caiac 1 b., 10.000 m.: T. Bardas (Locomotiva). Canoe 2 b., 10000 m.: Dinamo.

(Elisabeta Salamon, corespondentă).

„CUPA 23 AUGUST" LA TIR

Poligonul Tunari, teatrul de desfășurare al atîtor mari competiții, a cunoscut și ieri animația obișnuită care însoțește întrecerile trăgătorilor. Pe standurile de concurs s-au prezentat participanții la „Cupa 23 August". Deși o parte dintre sportivii de valoare au lipsit (este vorba de componenții *lotului olimpic*, care avînd un program de pregătire bine stabilit înaintea „naționalelor", n-au putut lua parte la întreceri) concursul a avut o desfășurare animată, obținîndu-se și cîteva rezultate bune. Proba de tir din cadrul pentatlonului modern introdusă în program pentru a veni în ajutorul sportivilor fruntași care practică această tînără ramură sportivă a dat pentru primul loc, doi concurenți cu aceeași performanță: Marin Dochiliță (C.C.A.) și Gh. Lichiardopol (Progresul), amîndoi realizînd 193 p. Departajarea s-a făcut pe baza valorii ultimelor cinci focuri și a dat cîștig de cauză lui Marin Dochiliță care a realizat, pe această ultimă parte 50 p. Interesant este că, deși organizatorii au introdus în program această probă la cererea antrenorilor Mureșanu și Deak, iar sportivii fruntași au susținut această inițiativă, cei care au lipsit au fost tocmai... pentatloniștii. Și aceasta nu din vina lor, (au așteptat cu toții timp de 3 ore mașina pentru a putea face deplasarea la poligon) ci datorită faptului că în programarea mașinilor s-au ivit dificultăți de moment prin neprezentarea autobuselor cerute de I.E.B.S. In orice caz s-a ratat un antrenament util al pentatloniștilor în compania celor mai buni trăgători.

La pistol liber, Titus Manicatide (Progresul) n-a avut „emoții" în lupta pentru primul loc, deoarece cu 537 p. el și-a asigurat conducerea la o diferență mai mare de 15 p. de cel de al doilea clasat. Clasamentul final are următoarea înfățișare: 1. T. Manicatide (Progresul) 537 p., 2. Silviu Tibacu (C.C.A.) 521 p., 3. Marin Dochiliță (C.C.A.) 516 p., 4. Zoltan Deak (Progresul) 512 p., 5. Alex. Klaus (Dinamo) 511 p.

In proba de talere aruncate din turn (skeet) disputa a fost la fel de dîrză, între primii patru concurenți diferența fiind minimă. Mai mult, trăgătorii I. Albescu și D. Danciu au realizat aceleași rezultate în ambele manșe: 24 t. manșa I-a și 21 t. manșa a II-a. Clasamentul general al probei indică următoarea ordine: 1. I. Albescu (C.C.A.) 45 t., 2. D. Danciu (Dinamo) 45 t., 3. St. Popovici (Dinamo) 44 t., 4. D. Noica (Recolta) 43 t., 5. Sorin Cantili (C.C.A.) 37 t.

La armă sport 30 focuri culcat (la 100 m.) ordinea a fost următoarea: 1. P. Santa (C.C.A.) 284 p., 2. Gh. Niculcea (C.C.A.) 280 p., 3. Ion Giuglan (T.D.) 278 p., 4. M. Străoană (T.D.) 278 p., 5. A. Gottlieb (Progresul) 272 p. Concursul continuă astăzi și mîine.

H. N.

Clipe de neuitat pentru Tudor Paraschiva

Sînt clipe în viață care rămîn adînc întipărite în memorie. Firește, în asemenea momente cel sărbătorit, de pildă, soarbe cu nesaț bucuria evenimentului pe care îl trăiește iar mulțumirea cuprinde întreaga lui ființă

In cei 36 de ani (pe care i-a împlinit de curînd) internaționalul Paraschiva a „gustat" de două ori din paharul marilor bucurii. Prima dată la o vîrstă fragedă (acum 23 de ani) cînd a îmbrăcat tricoul de fotbalist și a fost primit în echipa de pitici a clubului sportiv „Militari", iar a doua oară acum... șase zile, cînd odată cu „Ziua Minerului", tovarășii lui de echipă și entuziaștii fotbalului din orașul de la poalele Paringului, l-au sărbătorit cu prilejul împlinirii unui deceniu de activitate fotbalistică neîntreruptă în sînul colectivului Energia-Minerul.

Să iei un interviu lui Paraschiva în asemenea împrejurări, nu a fost o treabă tocmai ușoară. Asta pentru că nu îl solicitam numai noi, gazetarii. In oraș, la stadion, acasă, toți doreau să afle unde se găsește... Paraschiva! Cineva îl zărise în piața din fața gării, în mijlocul unor tineri și într-o clipită am fost la locul cu pricina. Dar culmea! Paraschiva... dispăruse. Iuliu Haidu (șeful vestitei brigăzi de mineri) și Gheza Kopetin, au avut grijă să nu-l mai găsească... amatorii de autografe. Nu de alta dar după amiază Paraschiva avea un meci greu!

Așa că am renunțat să mai dibuim locul unde îl ascunseseră cei doi maiștri ai minerului (care sînt și cei mai înflăcărați suporteri ai echipei din Petroșani) și am socotit că loc mai nimerit pentru un interviu decît cabina stadionului, nici că se poate!

... Intrebările noastre i-au amintit de anii copilăriei, de mingea de cîrpă și... geamurile sparte vecinilor; de primele sale meciuri la juniori. Jucînd la Galați, împotriva selecționatei locale (meci pe care n-a uitat că l-au cîștigat bucureștenii cu 5—2!) Paraschiva a lăsat o frumoasă impresie. Și cum la Galați asistaseră și cîțiva conducători ai echipei „Unirea Tricolor", tînărul Paraschiva a fost felicitat pentru jocul prestat și... solicitat să facă parte din cunoscuta formație bucureșteană. Așa a ajuns Paraschiva extrem-stînga la Unirea Tricolor... Ambiția și modestia dar mai ales talentul, l-au ajutat să cunoască repede consacrarea! In meciurile internaționale extremul nostru s-a impus cu autoritate și cel mai elocvent dintre exemple a fost meciul cu reprezentativa maghiară, desfășurat în 1952 la Turku, în cadrul Jocurilor Olimpice.

N-a uitat să ne mărturisească (și emoția a fost o dovadă) bucuria pe care o simte muncind în abataj alături de minerii lui Iuliu Haidu. De altfel printre dorințele sale ne-a rezervat două surprize: să devină un priceput maistru miner (urmează chiar o școală) și... să mai joace odată în prima formație a țării!

PETRE MIHAI

La startul INTRECERILOR FINALE...

În ajun de concurs, despre participanți, emoții și năzuinți...

Ieri dimineață, în Gara de Nord. Forfotă cotidiană. Trenuri pleacă, trenuri vin, cu locomotivele pufăind parcă ostenite. Tregherii conduc cu abilitate prin mulțime platformele încărcate cu bagaje. Nu lipsesc nici alte elemente obișnuite peisajului caracteristic gării: îmbrățișările celor care se revăd după un timp îndelungat, batiste fluturînd în semn de „drum bun", oameni care aleargă cu sufletul la gură pentru a prinde trenul în ultima clipă și — firește — „sonorele" anunțuri transmise prin stația de amplificare:

— **Atențiune! Atențiune! Trenul accelerat 604, din direcția Iași—Vaslui—Bîrlad—Mărășești—Focșani—Buzău—Ploești, sosește în stație la linia 5...**"

Și totuși, în această dimineață obișnuită, în Gara de Nord s-a întîmplat ceva... neobișnuit. Încă din primele ore, megafoanele începuseră să anunțe și alte lucruri decît plecările și sosirile de trenuri:

— **Atențiune! Atențiune! Finaliștii Spartachiadei de vară a tineretului, sosiți din direcția Hunedoara, sînt așteptați la biroul de primire...**"

— **Atențiune! Atențiune! Concurenții din regiunea Baia Mare, sosiți pentru finalele Spartachiadei de vară a tineretului, sînt rugați să se adune pentru a pleca la locurile de cazare...**"

Sosiseră primii dintre cei care, începînd de astăzi își vor măsura forțele în finalele Spartachiadei, uriașa competiție de masă, tradiționala întrecere sportivă a tineretului. Cum e și firesc, de la un astfel de eveniment nu puteau lipsi reprezentanții comisiei de organizare, dar nici ziariștii și fotoreporterii. „Înarmați" cu bloc-notes-uri și... un noian de întrebări, am poposit pentru cîteva ore în mijlocul sportivilor și sportivelor care de-abia coborîseră din trenurile sosite de la Hunedoara, Baia Mare, Iași și Oradea.

În fața afișului Spartachiadei, trei finaliști s-au oprit nu numai din curiozitate, ci și dintr-un firesc interes. (Foto: I. MIHAICA)

PRINTRE BĂIMĂRENI

Ne-a atras de la bun început atenția un lot numeros, disciplinat, pe care nu ne-a fost greu să-l „identificăm" după inițialele de pe bluzele de trening: REGIUNEA BAIA MARE. Cei mai mulți sînt pentru prima oară oaspeții Capitalei. Mai mult, cîțiva dintre ei, jucătorii echipei de oină din satul **Rogoz** (raionul **Lăpuș**), înființată de-abia cu cîteva luni în urmă, au făcut cu prilejul Spartachiadei primele „ieșiri" peste... hotarele satului lor. Și nu se poate spune că venirea lor la București a fost ușor de obținut: în finala pe regiune, ei au trebuit să se întrebuințeze serios pentru a întrece cu numai un punct formația sătenilor din **Strîmtura**! Antrenorul echipei, **Aurel Cristian**, funcționar la cooperativa din sat, ne prezintă unele elemente de bază ale echipei: **Victor Zaharia, Vasile Boga și Ioan Filip**, toți trei țărani muncitori. Discuția noastră i-a atras repede și pe ceilalți componenți ai lotului băimărean. Prilej pentru antrenorul **Felician Ilnițchi**, profesor de educație fizică, de a ne vorbi despre echipa de handbal feminin **Voința Sighet**, alcătuită în marea majoritate, din muncitoare și funcționare de la fabrica de tricotaje din oraș. „**Cu jucătoare ca Elisabeta David, Maria Codrea, Viorica Gava și Elisabeta Bura, avem tot dreptul să sperăm într-o comportare bună și, bineînțeles, într-un loc fruntaș**" — ne-a spus antrenorul Ilnițchi.

Dar regiunea Baia Mare nu va fi reprezentată numai la oină și handbal feminin. Printre cei care vor apăra culorile regiunii se numără și alți concurenți cu justificate pretenții la întîietate. La atletism, de pildă, băimărenii vor alinia la start o formație „tare": junioara **Iuliana Sălăjan** de la SMT Carei, muncitorul feroviar **Ioan Huzău**, muncitorul agricol **Ștefan Roc**, tehnicianul agronom **Ghizela Orosz**, precum și profesoara de educație fizică **Elisabeta Mateescu**. Speranțele cicliștilor băimăreni se îndreaptă către mecanicul auto **Victor Pop** din Baia Mare, iar cele ale înotătorilor către tînărul strungar **Ludovic Szabo** din Baia Mare și **Alexandru Știr** din Carei. Zilele de întreceri care vor urma ne vor spune desigur dacă aceste speranțe au fost sau nu îndreptățite...

ECHIPA DE OINA DIN SACADAT ȘI ANTRENOAREA SA!

Contabilul-șef **Ștefan Leghezău** de la cooperativa din comuna **Săcădat** (raionul **Oradea**) și-a lăsat pentru cîteva zile registrele, dosarele și „balanțele" în sarcina unui coleg, pentru a veni la București în calitate de jucător al echipei de oină a comunei. Discutînd despre jucători și echipă, am întrebat la un moment dat:

— **Dar antrenorul unde e?**

— **Antrenorul? Poate antrenoarea!**

— **Antrenoare? La oină? Cum se poate?**

Cum? Ne-a arătat, în cîteva cuvinte, tînăra învățătoare **Nina Hulea** de la școala elementară din comuna **Săcădat**, singura femeie care antrenează o echipă de oină: „**Cînd a început Spartachiada, ne-am gîndit să participăm și noi, cei din Săcădat. Echipă de oină n-aveam și nici jocul nu era cunoscut pe la noi. Eu văzusem multe meciuri în timpul cînd eram elevă. Mai aveam și un regulament al jocului pe acasă, așa că nu a fost prea greu să punem echipa pe picioare. Dar să vă spun sincer, nici noi nu credeam că o să ajungem în finalele de la București!**".

— **Și speri să continuați șirul victoriilor?**

— **Asta, vom vedea... Băieții merg bine la „bătaie", dar nu știu cum va fi la „primire"...**

IULIA GALAN, O INTERLOCUTOARE BINE INFORMATA

Pe sportivele din regiunea Iași nu le-am mai aflat pe peronul gării și nici la biroul de primire. Le-am găsit în schimb în holul hotelului „Bucegi", unde își împărtășeau primele impresii. Tehniciana constructoare **Iulia Galan**, căpitana echipei de handbal **Progresul Bîrlad**, fire foarte comunicativă, ne-a „servit" pe loc un adevărat „torent" de amănunte. Am avut astfel posibilitatea să ne punem rapid la curent cu tot ce ne interesa. **Iulia Galan** ne-a vorbit despre „buletinul de naștere" al echipei care datează numai din luna aprilie a acestui an, despre colegele ei de echipă, printre care a ținut să ne remarce pe halful **Mariana Ciortea**, un adevărat „stîlp" al apărării, despre dorința de a activa de la toamnă într-o competiție oficială pe raion sau pe regiune și despre multe alte năzuințe spre împlinirea cărora au și făcut un prim pas.

3 SPORTIVE DIN REGIUNEA HUNEDOARA

Deși foarte obosite după o călătorie care însumase mai bine de 13 ore, sportivele din regiunea **Hunedoara** au trebuit — volens nolens — să-și amîne cu cîteva minute binemeritata odihnă, pentru a răspunde mai întîi întrebărilor noastre. Am aflat lucruri interesante despre **Anghelina Cozeriu**, muncitoare la cooperativa „Îmbrăcămintea" din **Alba Iulia**, care a venit la București cu o „carte de vizită" promițătoare: 12,1 pe 80 metri plat! **Anghelina Cozeriu** nu este la prima sa mare întrecere: anul trecut, ea a cîștigat faza regională a competiției de masă organizată în cadrul regiunii Hunedoara. Eleva **Livia Adam** de la școala medie mixtă din **Petrești** (raionul **Sebeș**), în vîrsta de 15 ani, este reprezentanta regiunii în proba de obstacole junioare. Dar ea mai practică și alte probe atletice, printre care alergările de 400 și 800 metri plat, și altele. **Reghina Adamy** din **Ungureni** (raionul **Sebeș**) este bună prietenă cu **Livia Adam**. Nu este vorba aci numai de o asemănare de nume, ci și de... preferințe sportive. Într-adevăr, **Reghina Adamy** este o bună atletă, iar acum, la finale, va participa și ea la cursa cu obstacole, însă la... senioare.

★

Pînă seara tîrziu, trenurile au adus sute de concurenți și concurente din toate regiunile țării. Un somn binefăcător, un ultim antrenament înainte de marea încercare și cu toții sînt gata acum pentru întrecerea decisivă. Stadionul Tineretului și complexul „Dante Gherman", două din cele mai frumoase baze sportive ale Capitalei, s-au învestmîntat în haine de sărbătoare și își așteaptă oaspeții cu un călduros:

— Bine ați venit!

MARIUS GODEANU
DAN GIRLEȘTEANU

Prima pană de cauciuc? Nu! Tînărul ciclist Ioan Handler, în vîrstă de numai 14 ani, reprezentant al regiunii Oradea, folosește clipele petrecute pe peronul Gării de Nord pentru a-și pune la punct bicicleta cu care se va prezenta la start... (Foto: I. MIHAICA)

SUCCES DEPLIN

De aproape cinci luni de zile, paginile ziarului nostru cuprind, număr de număr, însemnări de la marea întrecere sportivă a tineretului. Și, chiar dacă noi n-am reușit să înmănunchem în toată măreția lui minunatul tablou al sutelor de mii de tineri avîntați în frumoasele întreceri sportive, am înfățișat totuși cititorilor nenumărate aspecte de la primele antrenamente pînă la fazele regionale ale SPARTACHIADEI DE VARĂ A TINERETULUI. Am poposit deseori în mijlocul țăranilor muncitori din satele regiunilor Pitești sau Suceava, între cei care se întreceau pe stadioanele din Galați, București sau Ploești; am cunoscut numeroși tineri entuziaști și talentați, am fost martorii multor „primi pași" făcuți în sport cu prilejul acestor întreceri...

Cinci luni de nespus de plăcută tovărășie! Și, iată-ne acum din nou împreună: voi la startul finalelor, noi la... masa presei. De aici, vă adresăm acum cîteva îndemnuri prietenești: Voi, dragi finaliști, oaspeți scumpi ai sportivilor bucureșteni, aveți acum datoria să faceți din aceste întreceri o mare sărbătoare a sportului nostru de masă. În aceste zile va trebui să luptați pentru o cît mai frumoasă comportare, pentru performanțe superioare dar, nu uitați că tot în aceste zile se leagă multe trainice prietenii, tot acum veți putea să învățați atîtea lucruri interesante de la sportivii noștri fruntași care au pregătit în cinstea finalelor felurite demonstrații sportive. În ceasurile de răgaz nu pierdeți prilejul de a vizita modernele baze sportive din Capitală, de a-i cunoaște pe cei care de-atîtea ori ne-au reprezentat țara cu cinste în întîlnirile sportive internaționale. Veți avea apoi atîtea de povestit! Veți păstra atîtea amintiri de neuitat!...

Dar, iată că se apropie... startul! Alături de toți ceilalți activiști ai mișcării noastre sportive, noi vă urăm SUCCES DEPLIN ÎN FINALELE TRADIȚIONALEI COMPETIȚII DE MASĂ: SPARTACHIADA DE VARĂ, competiția sutelor de mii de tineri și tinere pe care avem convingerea că îi veți reprezenta cu cinste în aceste cinci zile de întreceri.

R.

Despre finale și... finaliști!

Dimineața însorită de ieri a constituit un decor îmbietor pentru tinerii care au coborît voioși pe peronul Gării de Nord. În București, gazda primitoare a finalelor, ei au adus tinerețea, specificul locurilor natale, dar și... dorința fierbinte de a... urca pe podiumul învingătorilor! Dar fiindcă sîntem în pragul întrecerilor, să vorbim, în cîteva cuvinte, despre finale și... finaliști!

■ Organizatorii n-au mai prididit ieri cu primirea sutelor de sportivi. Dar, de ce să nu precizăm? La București, la întrecerile finale, au sosit 840 de soli ai sportului de masă din cele 16 regiuni ale țării, cărora li se atașează cei 63 de bucureșteni.

■ În aceste întreceri nu iau startul sportivi clasificați de orice categorie...

■ Nu uitați că proba de ciclism va fi organizată în circuit pe traseul: Stad. Tineretului — Arcul de Triumf — Statuia Stalin—Piața Scînteii — Stad. Tineretului. Fetele vor străbate distanța de trei ori (8.550 m.) iar băieții de cinci ori (14.250 m.). O adevărată probă de viteză!

■ Roza Moldovan este clujeancă și are numai... 14 ani! Dacă am răsfoi regulamentul am vedea că face parte din grupul celor mai tineri participanți la Spartachiadă. Vîrsta fragedă n-a împiedicat-o însă să obțină rezultate frumoase în proba de natație și să se califice în finala pe țară.

■ 400 m. plat în 67 secunde! Nu este o performanță rea dacă ținem seama că tînăra care a obținut-o n-a împlinit 16 ani și practică atletismul doar de cîteva luni! Dar Krista Marcsony din regiunea Cluj, căci despre ea este vorba, are un rezultat bun și pe 100 m. plat: 14 sec.

■ Iost Reschner și Klaus Rescliner au venit la București de pe meleagurile Bistriței. În apa repede, de munte ei au urmat primele lecții de înot și astăzi dau „examenul" cunoștințelor lor. Să nu vă mire însă faptul că Iost care are numai 17 ani și este cu trei ani mai mic decît Klaus, va obține un rezultat mai bun! În întrecerea dintre cei doi frați mezinul a avut întotdeauna... întîietate!

INTRECERILE DE AZI ȘI MIINE

SIMBĂTA 18 AUGUST

HANDBAL. — Serii, etapa I-a: ora 9: seria I-a (teren I); ora 9,45: seria II-a (teren I); ora 10,30: seria III-a (teren I); ora 17,20: demonstrație: Știința I.C.F.-Progresul Orașul Stalin (categ. A — feminin).

Serii, etapa II-a: ora 17,30: seria I-a (teren II); ora 18,15: seria II-a (teren I); ora 18,15: seria III-a (teren II).

OINĂ. — Ora 9—9,30: demonstrație: Energia—Dinamo; ora 9—11,30: meciuri serii; ora 17,30—20: meciuri serii.

VOLEI. — Ora 9—11: meciuri serii; ora 17: meci demonstrativ (Lotul R.P.R.).

DUMINICĂ 19 AUGUST

HANDBAL. — Serii etapa III-a ora 9: seria I-a (teren I); ora 9,45: seria II-a (teren I); ora 10,30: seria III-a (teren I).

OINĂ. — Ora 9—12. meciuri serii.

VOLEI. — Ora 9: seria I; ora 10: seria II-a; ora 11: seria III-a.

NATAȚIE. — Ora 10—10,45: 100 m. liber junioare și senioare (serii); 100 m. liber juniori și seniori (serii)

Progresul Tg. Mureş şi-a consolidat poziţia în fruntea clasamentului campionatului feminin de handbal

Etapa de joi a campionatului feminin de handbal poate fi caracterizată prin două „evenimente" de seamă: 1. Progresul Tg. Mureş şi-a consolidat poziţia de lider, obţinînd o preţioasă victorie în deplasare; 2. Ştiinţa Timişoara a realizat prima victorie — să sperăm că nu şi ultima — din campionat, în dauna Flamurii roşii din Sighişoara.

Bine înţeles că cel mai important dintre aceste „evenimente" este acela al victoriei obţinute de Progresul Tg. Mureş la Bucureşti împotriva formaţiei Flamura roşie „Steagul roşu": 1—0 (1—0). Prin prizma acestui rezultat, şi mai ales ţinînd seama de comportarea echipei Ştiinţa Min. Învăţămîntului — care de la etapă la etapă se anunţă o candidată din ce în ce mai serioasă la titlu— jocul de mîine de la Tg. Mureş, în care se vor întîlni aceste două formaţii, capătă un caracter decisiv în lupta pentru primul loc în clasament. Şi pentru că tot am vorbit despre o partidă din etapa de mîine, iată programul jocurilor: BUCUREŞTI: Ştiinţa I. C. F. — Progresul Oraşul Stalin; SIBIU: Flamura roşie — Flamura roşie „Steagul roşu" Buc.; SIGHIŞOARA: Flamura roşie — Flamura roşie U.T.T.; CODLEA: Recolta-Avîntul—Ştiinţa Timişoara; REŞIŢA: Energia — Flamura roşie Buhuşi.

Şi acum iată ce este de reţinut din etapa de joi:

● O impresie excelentă au făcut-o portarii. La Bucureşti Irina Naghi (Progresul Tg. Mureş) şi Elena Roşu (Flamura roşie „Steagul roşu") au smuls ropote de aplauze pentru curajul şi promptitudinea cu care au reţinut multe mingi dificile. De asemenea, la Timişoara, Irina Günther (Ştiinţa Timişoara) a contribuit din plin la frumosul succes realizat de echipa ei, salvînd multe goluri gata făcute.

● La fel de bine s-au comportat şi... arbitrii. Cei mai buni? Constantin Căpăţînă (Petroşani); Ioana Dumitru (Bucureşti), Adalbert Cristoff (Lugoj)!

● Discuţii după jocul de la Bucureşti... „Este echitabil rezultatul de pe teren?", se întrebau mulţi dintre spectatori. După părerea noastră, nu. Un rezultat de egalitate ar fi fost mult mai just. Gazdele au jucat mai bine, mai organizat în apărare, cu mult mai multă viteză în atac şi s-au prezentat cu o pregătire fizică superioară. Dar... Irina Naghi a fost — ca totdeauna — imbatabilă, iar înaintarea echipei bucureştene a reuşit de puţine ori să ajungă în poziţie clară de tras la poartă.

● Tot despre acest meci (ce vreţi, a fost cel mai important!): Progresul Tg. Mureş poate fi mulţumită de rezultat, dar comportarea echipei nu a fost cea pe care o aşteptam de la o echipă campioană. Deci, atenţie! Mai ales la pregătirea fizică!

Rezultatele tehnice ale etapei: **Flamura roşie „Steagul roşu" — Progresul Tg. Mureş 0—1 (0—1); Ştiinţa Min. Învăţămîntului — Energia Reşiţa 7—2 (2—0); Ştiinţa Timişoara — Flamura roşie Sighişoara 2—1 (1—1); Flamura roşie U.T.T. — Ştiinţa I.C.F. 1—3 (1—1); Flamura roşie Buhuşi — Recolta-Avîntul Codlea 0—1 (0—0).**

★

In rîndurile amatorilor de handbal din Bucureşti, vestea reluării campionatului masculin categoria A nu a produs o prea mare impresie. Şi asta nu pentru că handbalul a început să-şi dezamăgească suporterii bucureşteni, ci pentru un motiv mult mai simplu: dintr-un capriciu al „sorţilor" în cadrul primei etape a returului, a XII-a competiţie, în Capitală nu este programat nici un joc. Cu alte cuvinte, bucureştenii vor participa de la depărtare la reluarea întrecerii, fiind numai cu „sufletul" alături de echipele lor favorite.

In schimb în provincie sînt cîteva meciuri care — ca să întrebuinţăm o expresie uzuală în sport — ar merita „să fie văzute". De pildă, la Cisnădie Flamura roşie primeşte vizita echipei C.C.A., cu care în ultimii ani a făcut nu mai puţin de patru meciuri nule! Chiar în tur rezultatul a fost: 6—6, ceea ce probează că întîlnirile dintre aceste două echipe sînt întotdeauna echilibrate. De asemenea, la Reşiţa formaţia metalurgiştilor din localitate va juca cu liderul clasamentului, Ştiinţa Timişoara. Şi aceasta este un meci interesant: reşiţenii nu au pierdut pînă acum nici un joc pe teren propriu, iar timişorenii au de apărat — şi de multe ori au arătat că ştiu s-o facă cu dîrzenie — poziţia fruntaşă pe care o deţin în clasament.

In afara acestor două partide, pe care le considerăm „capetele de afiş" ale etapei de mîine, vom semnala şi jocul de la Timişoara, unde Energia întîlneşte Ştiinţa Iaşi.

Inainte însă de a anunţa programul complet al etapei este cazul să atragem atenţia asupra unor probleme şi în primul rînd asupra disciplinei, mai ales la capitolul comportării faţă de adversar. Odată cu intrarea în partea a doua a competiţiei credem că a venit timpul ca jucătorii noştri fruntaşi să renunţe la sistemul atacurilor dure, periculoase. Nu de alta, dar se pare că mulţi dintre cei ce folosesc asemenea practici, total dăunătoare activităţii sportive, au început să fie „bine cunoscuţi", în special arbitrilor. Aceştia din urmă au şi ei sarcina de a penaliza cu curaj şi promptitudine orice încercare de a se da un caracter brutal jocului de handbal, un joc atît de frumos şi spectaculos, atunci cînd este practicat în limitele regulamentului.

Celelalte partide ale etapei de mîine sînt următoarele: **Ploieşti**: Energia—Dinamo 6 Bucureşti; **Arad**: Progresul—Dinamo Oraşul Stalin; **Făgăraş**: Energia—Voinţa Sibiu.

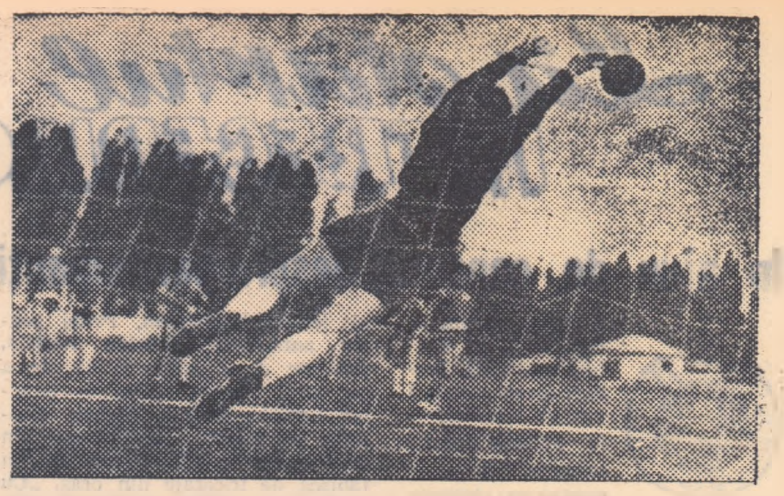

Nici de data aceasta mingea nu va intra în poartă... Atentă, elastică şi sigură Irina Naghi va bloca această lovitură plasată. (Fază din jocul Flamura roşie Steagul Roşu — Progresul Tg. Mureş). (Foto: I. MIHAICA)

Campionatul ciclist de mare fond al R. P. R.

UN TRASEU INDICAT PENTRU MEDII ORARE SUPERIOARE

Către sfîrşitul actualului sezon, cicliştii vor avea de trecut — ca în fiecare an de altfel — un examen deosebit de dificil. Este vorba de o competiţie de lung kilometraj, denumită „Campionatul de mare fond al R.P.R.". Intrecerea măsoară circa 2.000 km, şi, după cum lesne se poate observa, înlocuieşte anualul Tur ciclist al ţării. Anul acesta, fondiştii noştri nu vor mai da ocol ţării, ca în anii trecuţi; ei vor parcurge tot 2000 km, dar pe un traseu care nu se mai desfăşoară sub formă de circuit.

Alegerea traseului din acest an, care nu mai corespunde noţiunii de circuit, s-a datorat faptului că s-a evitat, pe cît posibil, şoselele fără asfalt, a căror duritate făcea ca mediile orare să scadă simţitor, iar materialul rulant să aibă serios de suferit.

Ca atare, anul acesta, 90 la sută din traseu este asfaltat. Este pentru prima oară, din 1950 şi pînă în prezent, cînd o întrecere de fond de 2000 km, cuprinde 1.800 km asfaltaţi. Singura porţiune fără asfalt, dură, anevoioasă — în lungime de 100 km — va fi cuprinsă în etapa a VI-a, Piteşti — R. Vîlcea — Sibiu, în care se va escalada faimosul urcuş „Dealul Negru", lung de cîţiva kilometri. Apoi, alte cîteva scurte porţiuni, încă neasfaltate, în etapele Deva—Arad şi Arad—Oradea, şi cu aceasta drumurile dure ale competiţiei s-au sfîrşit. In total, vreo 190 km.

Iată, deci, un traseu ideal, am spune, pe care se va putea atinge în largă măsură scopul urmărit de forul organizator, Comitetul pentru Cultură Fizică şi Sport, prin comisia centrală de ciclism: medii orare mari. Dacă mai punem la socoteală că mai bine de jumătate traseul este plat, sînt de aşteptat medii orare cît mai ridicate.

Fireşte că nu lipsesc nici punctele tari. De pildă Dealul Negru — de care am amintit — urcuşurile Piatra Craiului, Feleacul, Apold, Miercurea, Perşani, Vlădeni, Predeal şi Gara Beliei, care vor oferi un teren prielnic pentru cei ce vădesc calităţi de urcători.

Cei 2.000 km ai probei sînt împărţiţi în 13 etape, următoarele oraşe fiind, în ordine, capăt de etapă: Buzău, Galaţi, Focşani, Buzău, Piteşti, Sibiu, Deva, Arad, Oradea, Cluj, Sibiu, Oraşul Stalin şi Bucureşti. Plecarea se va da din Bucureşti duminică 9 septembrie, unde concurenţii se vor înapoia, tot într-o duminică, în ziua de 23 septembrie, după două săptămîni de pedalaj.

Pentatlonul modern în două asociaţii sportive

AU CONDIŢII, DAR NU FACI... CEL PUŢIN DEOCAMDATA

De cîteva săptămîni tot se vîntura că asociaţia Dinamo dizolvă „cheagul" secţiei sale de pentatlon modern. Nu puteam să accept un asemenea zvon, atîta vreme cît ştiam că Dinamo are secţii puternice la călărie, scrimă, tir, nataţie şi atletism, bine asigurate cu sportivi, tehnicieni şi baze. In plus, cu ocazia recentului campionat republican am văzut la „lucru" doi sportivi (Bruja şi Iorgulescu) purtînd culorile dinamoviste şi clasîndu-se pe locuri onorabile.

Şi totuşi, zvonul nu era... zvon, ci o neplăcută realitate.

„Asociaţia Dinamo — ne spune tov. Adrian Petroşanu, secretarul consiliului central — nu mai are secţie de pentatlon modern. Ne dăm seama că acest sport trebuie să existe în activitatea asociaţiei noastre, dar, faptul că am omis să prevedem o secţie de pentatlon modern în planul nostru de dezvoltare pe 1956, ne obligă să nu activăm organizat şi substanţial în acest an. Pentru anul viitor, lucrurile se vor îmbunătăţi simţitor. Vom crea o secţie de pentatlon modern pe lîngă colectivul Tînărul Dinamovist şi ne vom prezenta la concursuri cu elemente crescute şi pregătite de noi".

Angajamentul este promiţător, dar nu şi suficient. Aşteptăm acţiuni concrete care — fără cheltuieli — ar putea fi inaugurate chiar în acest an. (Ne referim la mobilizarea şi selecţionarea tinerilor cu sprijinul antrenorilor de specialitate deja existenţi în cadrul asociaţiei Dinamo).

NU AU CONDIŢII, TOTUŞI FAC!

Cu cîteva luni în urmă, ziarul nostru a criticat dezinteresul manifestat de unele asociaţii sportive printre care şi Recolta, faţă de pentatlonul modern. Drept urmare, consiliul central al asociaţiei Recolta a hotărît organizarea unui centru puternic la Bucureşti, a unei secţii la Arad, iar pentru anul 1957 a mai prevăzut înfiinţarea unui centru în provincie.

„Hotărîrile Consiliului Central — ne spune tov. Opriţescu, secretarul asociaţiei Recolta — **au devenit grabnic o realitate prin organizarea centrului de pentatlon modern de la Bucureşti. Pentru acest centru au fost încadraţi antrenori de specialitate la fiecare din cele 5 ramuri de sport care alcătuiesc pentatlonul modern, iar absolventul I.C.F. Wilhelm Roman a fost adus în cadrele asociaţiei special pentru această acţiune. Deocamdată la campionatele republicane, Recolta nu a fost reprezentată decît de Roman, dar cîţiva din cei 12 tineri, care activează de 3—4 luni în centrul de la Bucureşti, îşi vor primi „botezul" competiţiilor oficiale cu ocazia apropiatului concurs republican de triatlon. Odată cu ei îşi vor face apariţia şi cîţiva începători din secţia de la Arad, unde lipsindu-ne pentru moment condiţiile materiale necesare — ne limităm la un număr restrins de sportivi şi la un singur antrenor".**

Cu alte cuvinte, dacă există bunăvoinţă se poate face treabă, chiar şi atunci cînd nu ai la dispoziţie toate condiţiile.

RENATO ILIESCU

Spartachiada de vară a colectivelor sportive Energia D. G. S. M.

Joi după-amiază, în incinta stadionului Energia Minerul din Petroşani a avut loc deschiderea festivă a finalelor Spartachiadei de vară a colectivelor Energia D.G.S.M., la care participă reprezentative calificate din oraşele şi regiunile Bucureşti, Constanţa, Bacău, Oraşul Stalin, Petroşani, Timişoara, Oradea, Craiova, Ploieşti şi Cluj.

Deschiderea festivităţii a făcut-o tov. C. Tîrnoveanu, care a subliniat semnificaţia acestor întîlniri. Primele întreceri, care au avut loc joi şi vineri pe terenurile şi sălile din Petroşani, Lonea, Aninoasa şi Lupeni s-au soldat cu următoarele rezultate: *Fotbal:* Hunedoara — Oraşul Stalin 3—0 (3—0); Bucureşti — Constanţa 2—0 (2—0); Bacău — Oradea 3—0 (0—0). *Handbal:* Craiova—Bucureşti 16—7 (9—2); Petroşani — Timişoara 6—4 (4—1); Bacău — Hunedoara 19—7 (8—2). *Volei:* Constanţa — Hunedoara 3—2; Oradea — Ploieşti 3—2; Bacău — Cluj 3—1. *Atletism:* înălţime: M. Meszaros (Petroşani) 1,69 m.; grenadă: Ene Florea (Craiova) 63,77 m. *Tenis de masă:* Ploieşti — Hunedoara 3—0; Craiova — Oradea 3—0; Bucureşti — Cluj 3—0; Petroşani — Timişoara 3—0; Bacău — Hunedoara 2—1.

În deschidere la meciul de fotbal Dinamo — F. C. Liegeois

Bucureşti — Praga

prima întîlnire internaţională de hochei pe iarbă a sportivilor noştri

Lotul reprezentativei de hochei pe iarbă a oraşului Praga fotografiat la sosirea în Capitală

Ieri la prînz, a sosit în Capitală, pe calea aerului, reprezentativa de hochei pe iarbă a oraşului Praga. Oaspeţii au deplasat o echipă bine pregătită, formată din jucători tineri, care au făcut parte din reprezentativa cehoslovacă în ultimele întîlniri internaţionale.

La sosire, conducătorul delegaţiei oaspe, Kaderabek Karel, a declarat următoarele: *„Sper că aceste întîlniri vor servi la strîngerea legăturilor de prietenie dintre sportivii romîni şi cehoslovaci. De asemenea sînt convins că aceste jocuri vor servi la dezvoltarea în viitor a hocheiului pe iarbă din Romînia, unde această disciplină a fost introdusă de scurt timp".*

In meciul de mîine, echipele vor juca în următoarele formaţii: PRAGA: *Ondracek—Prucha, Chvojka—Baloun, Nikl, Kadlec — Hustka, Sklenar, Zak, Santorcl, Bouşka.* Rezerve: *Hora* (portar), *Cernu* şi *Miksik* (jucători de cîmp). BUCUREŞTI: *Deleanu — Almaşi, Dumitrescu — Berbecaru, Lado, Popescu — Ferencz, Paşcălău, Samur, Kari, Matei.* Rezerve: *Tudor* (portar), *Ducan* (fundaş), *Dulimov* (mijlocaş), *Filip* (înaintaş). Intîlnirea va fi condusă de arbitrii: Kucera (Praga) şi Catană (Bucureşti).

CE TREBUIE SĂ ŞTIE UN SPECTATOR DESPRE JOCUL DE HOCHEI PE IARBĂ

Hocheiul pe iarbă se aseamănă foarte mult cu fotbalul. Terenul de joc, porţile, echipamentul, numărul de jucători şi în special tactica de joc sînt foarte asemănătoare. Terenul de joc este ceva mai mic decît cel de fotbal, porţile sînt de asemenea ceva mai mici, terenul este împărţit în 4 zone, iar în faţa porţilor există un semicerc cu raza de 15 m. denumit cercul de tragere. Materialul de joc constă dintr-o minge mică din material tare (plută, fibre), îmbrăcată în piele albă, care este jucată cu o crosă de lemn cu capul curbat, fiind plată pe o parte, iar pe cealaltă bombată.

Pentru ca un punct înscris să fie valabil trebuie ca mingea să fie lovită cu crosa de un jucător aflat în interiorul cercului de tragere (invers ca la handbal), fără a se ţine seama după aceea dacă mingea mai este lovită de un jucător al echipei în apărare sau ricoşînd, fie din crosa sau corpul acestuia intră în poartă. Poziţia de ofsaid este aceeaşi ca la fotbal numai că la hochei atacantul trebuie să aibă în faţă trei jucători adverşi şi nu doi. Lovitura liberă se acordă pentru încălcarea unor reguli de joc din locul unde a fost comisă infracţiunea, ceilalţi jucători aflîndu-se la o distanţă de 5 m. de acela care execută lovitura.

Dacă mingea a fost trimisă dincolo de linia de poartă de un atacant sau fără intenţie de un apărător, ea va fi repusă în joc printr-o „angajare" executată pe linia de sfert (zonă). Dacă a fost trimisă intenţionat de un apărător, atunci se acordă lovitură de colţ. Loviturile de colţ sînt de două feluri: simplă (mare), care se execută de la colţul terenului de joc şi mică, atunci cînd mingea se aşează pe linia de poartă, nu mai aproape de 9 m. de stîlpul porţii. La executarea loviturii de colţ jucătorii echipei în apărare se află dincolo de linia porţii, iar jucătorii echipei în atac în afara cercului de tragere. Sancţiunea cea mai gravă este „angajarea de penalizare" (corespunde cu 11 m. la fotbal). Ea se execută în faţa porţii goale la 5 m. distanţă, toţi jucătorii în afara celor care execută angajarea aflîndu-se dincolo de linia de sfert. Este interzis a îmbrînci, lovi, pune piedică, ţinerea adversarului, aducerea corpului sau crosei între adversar şi minge. Din cauza vitezei jocului, partida este condusă de 2 arbitri care supraveghează cîte o jumătate de teren şi o linie laterală. In timpul jocului arbitrii vor ţine seama de legea avantajului.

O REVANŞĂ ŞI O REPETIŢIE GENERALĂ: DINAMO BUCUREŞTI—F. C. LIEGEOIS (BELGIA)

O ştire de ultimă oră a anunţat amînarea sosirii echipei belgiene F. C. Liegeois pentru dimineaţa zilei de azi. O delegaţie a echipei Dinamo Bucureşti va întîmpina la Giurgiu pe oaspeţi, cărora le-a rezervat o frumoasă primire, în revanşă la felul în care au fost întîmpinaţi dinamoviştii în martie la Liège, iar duminică după-amiază, dinamoviştii le vor oferi şi revanşa în joc. Cititorii noştri îşi mai amintesc că în primăvara acestui an mai precis la 31 martie, Dinamo a susţinut primul său meci în Belgia. A jucat la Liège cu F. C. Liegeois de care a dispus cu 2—1, după o partidă în care spectatorii şi specialiştii belgieni au avut prilejul să aprecieze calitatea jocului furnizat de bucureşteni.

Fotbaliştii din Liège alcătuiesc una din formaţiile bune ale campionatului primei divizii din Belgia. În ediţia 1955—56 a campionatului Belgiei ei s-au clasat pe locul 6, înaintea unor echipe cunoscute de sportivii noştri: **SC Charleroi** (învinsa C.C.A.-ului şi învingătoarea Ştiinţei Cluj), **Daring CB** (învinsa lui Dinamo Bucureşti, în Belgia) şi **Beerschot AC** (cu care s-a întîlnit selecţionata Bucureşti în cadrul turneului Festivalului de la Varşovia). F. C. Liegeois a avut o comportare constantă în campionatul Belgiei şi una din marile ei performanţe a fost victoria categorică asupra echipei care avea să devină campioană: 3—0 asupra lui **SC Anderlecht**.

Nicuşor (Dinamo Bucureşti)

Oaspeţii practică un joc atletic, bărbătesc, dar corect — aşa cum ne-au arătat de altfel şi **La Gantoise** şi **SC Charleroi** şi **Anderlecht**. O caracteristică proprie pare să fie „jocul închis" defensiv. Cel puţin aşa a jucat recent F.C. Liegeois în meciurile susţinute în Bulgaria. Din acest „joc închis" belgienii ies la contraatac prin acţiuni rapide desfăşurate în 3—4 înaintaşi şi cu multă direcţie spre poartă. În rîndurile lor figurează unul din cei mai vechi internaţionali belgieni, mijlocaşul centru **Carré**, selecţionat de nenumărate ori în echipa Belgiei. Alţi jucători de valoare internaţională: portarul **Delhasse**, fundaşul **Saeren**, mijlocaşul **Dodet** şi înaintaşii **Longdot** şi **Wegria**.

Dinamoviştii s-au pregătit cu grijă pentru acest meci, în care pe de o parte vor să confirme victoria repurtată la Liège, iar pe de altă parte să facă jocul de care sînt capabili şi care să corespundă valorii şi posibilităţilor lor reale. Aceasta cu atît mai mult cu cît peste o săptămînă ei vor debuta în **„Cupa campionilor europeni"**, la Bucureşti în compania echipei **Galata Serai** din Istanbul (Turcia). Dinamo va alinia formaţia: **Birtaşu — Fl. Anghel, Băcuţ II, Băcuţ I — Călinoiu, Nunweiller — V. Anghel, Nicuşor, Ene, Voica şi Saru.**

Terenul pe care se va desfăşura jocul va fi anunţat azi şi mîine prin presă şi radio.

Întîlnirea va fi condusă de un arbitru cu prestigiu în Europa, **Jiranek** din Viena.

Fază din primul joc pe care l-a susţinut F. C. Liegeois în Bulgaria, în compania echipei Dinamo Sofia. (Foto: ASIANCIAN-Sofia)

Măsuri exemplare pentru lichidarea abaterilor de la disciplină

Comunicatul Biroului Comisiei Centrale de Fotbal

Biroul Comisiei Centrale de Fotbal a luat în discuţie în şedinţa sa din 16. VIII. 1956 abaterile comise la unele jocuri din campionatul categoriilor A şi C din 12. VIII. 1956. În baza datelor şi materialului prezentat de Subcomisia centrală de disciplină, Biroul Comisiei Centrale a hotărît următoarele:

1. JOCUL LOCOMOTIVA TI. MIŞOARA—ENERGIA FLACARA PLOEŞTI

a) Se ridică dreptul de organizare la Timişoara colectivului Locomotiva pe timp de 3 (trei) etape, pentru lipsă de măsuri de ordine la terminarea jocului, ceea ce a permis unor spectatori să se dedea la acte de dezordine şi la acţiuni împotriva arbitrului.

b) Se propune Secţiei C.F.S. din C.C.S. desărcinarea tov. Daju Savu din calitatea de preşedinte al colectivului Locomotiva Timişoara, pentru atitudine necorespunzătoare faţă de arbitrul meciului.

2. JOCUL ŞTIINŢA CLUJ—PROGRESUL BUCUREŞTI

a) Se suspendă pe timp de 2 (doi) ani jucătorul Todor Augustin (Ştiinţa Cluj) pentru recidivă în lovirea intenţionată şi repetată a adversarului şi pentru atitudine injurioasă faţă de arbitru, ceea ce a dus la incitarea jucătorilor.

b) Se suspendă pe timp de 5 (cinci) etape arbitrul Popa Mihai (Bucureşti) pentru lipsă de curaj şi de răspundere în arbitraj, pentru toleranţă faţă de abaterile unor jucători.

c) Se dă un ultim avertisment jucătorilor Bîţjdea (Progresul) şi Dragoman (Ştiinţa) pentru comportare nedisciplinată.

3. JOCUL LOCOMOTIVA MCF —ENERGIA METALUL 131

a) Se suspendă jucătorii Ioanovici şi Greiere (Energia Metalul) pe timp de 2 (două) şi respectiv 4 (patru) etape, primul pentru lovirea adversarului, al doilea pentru atitudine injurioasă faţă de arbitru.

b) Se dă un avertisment public secţiei de fotbal a colectivului Energia Metalul pentru lipsă de preocupare faţă de educarea jucătorilor.

c) Se omologhează meciul cu rezultatul de pe teren, la întreruperea jocului 11—2, în favoarea colectivului Locomotiva MCF.

4. JOCUL ENERGIA METALUL ORADEA—DINAMO TG. MUREŞ

a) Pînă la terminarea anchetei şi luarea unei hotăriri definitive, se ridică dreptul de organizare la Oradea a colectivului Energia Metalul şi se suspendă jucătorii Kiss (Dinamo) şi Torjoc (Energia Metalul) pentru lovirea intenţionată a adversarului.

5. Biroul Comisiei Centrale de Fotbal atrage atenţia pe această cale tuturor colectivelor, antrenorilor, jucătorilor şi arbitrilor asupra datoriei lor de a lupta fără cruţare împotriva celor care încearcă pe teren sau în tribune să împiedice normala desfăşurare a jocurilor, cunoscînd că în caz contrar va lua cele mai drastice măsuri.

A doua etapă a returului categoriei A

Energia Flacăra Ploeşti — C. C. A., meciul zilei

Activitatea competiţională la fotbal continuă astăzi pe trei „fronturi": categoria A, categoria C şi juniori. Echipele de categoria A şi C au în program disputarea etapei a II-a din retur, în vreme ce tinerii fotbalişti participă la a V-a etapă a returului campionatului.

Şi acum să ne oprim puţin asupra etapei din campionatul categoriei A.

ÎN CENTRUL ATENŢIEI: MECIUL DE LA PLOEŞTI

Din simpla lectură a programului etapei care conţine numai cinci jocuri (meciul Dinamo Buc.—Dinamo O. Stalin fiind amînat) se constată cu uşurinţă că meciul cel mai important îl găzduieşte Ploeştiul. Aici se întîlnesc două dintre echipele care au demonstrat în etapa inaugurală a returului o revenire în formă: Energia Flacăra şi C.C.A. În localitate se manifestă un interes deosebit pentru partidă. Stadionul — cu amenajările sale recente complet terminate — va fi plin, aceasta o anunţă de pe acum afluenţa deosebită la casele de bilete care — probabil — sîmbătă vor trage obloanele din lipsă de... bilete.

ENERGIA FLACARA a făcut marţi antrenament „în familie" iar joi a jucat cu Energia Moreni. Ieri, ploeştenii au avut ultima şedinţă de pregătire. Antrenorii au insistat asupra trasului la poartă, lucrînd pentru aceasta în mod special cu atacanţii şi mijlocaşii. Formaţia de mîine? Credincioşi unui vechi principiu, cei doi antrenori de la Ploeşti vor prezenta „unsprezecele" învingător în prima etapă a returului.

Echipa CASEI CENTRALE A ARMATEI este decisă să rămînă mai departe pe primul loc al clasamentului. Am stat de vorbă cu cîţiva dintre jucători şi toţi s-au arătat încrezători în revenirea la forma normală a echipei. Antrenamentele din săptămîna aceasta au fost intense şi variate. Bucureştenii au jucat în compania echipei de juniori, au efectuat şedinţe de perfecţionare pe compartimente etc. Asupra formaţiei care va evolua la Ploeşti există încă incertitudini. Este posibilă reintrarea lui Bone în linia de mijlocaşi, după cum pot fi făcute remanieri şi în linia de fund.

Rămîne acum să aşteptăm. Noi, cei din afara Ploeştiului, rezultatul şi comentariile despre joc, iar „fericiţii" cetăţeni ai acestui adevărat oraş al fotbalului ora apariţiei pe teren a celor două echipe, de la care aşteaptă un fotbal de calitate.

ŞI CITE CEVA DESPRE CELELALTE ÎNTILNIRI

■ Capitala găzduieşte două meciuri: Progresul Bucureşti—Progresul Oradea astăzi la „23 August" şi Locomotiva Bucureşti—Locomotiva Timişoara mîine dimineaţă în Giuleşti. Pentru primul joc bucureştenii anunţă că menţin formaţia care a jucat duminică la Cluj. Orădenii vor face unele schimbări renunţînd la improvizaţia cu Köszegy mijlocaş. La Bucureşti au făcut deplasarea 13 jucători. O formaţie nouă faţă de tur va prezenta şi Locomotiva Bucureşti; este posibil să vedem „la lucru" o linie de atac: **Copil, Olaru, Filote, Georgescu, Semenescu.** Timişorenii — care nu pot folosi pe Androvici şi Retezan — vor folosi formaţia: **Sziklai — Corbuş, Gal, Scorţan — Lenghel, Ivanenco—Szekely, Ţigănluc, Glămeanu, Avasilichioaie, Bădeanţu.**

■ La Timişoara, în meciul cu Ştiinţa Cluj, studenţii din localitate menţin formaţia de la Oradea. Ceea ce nu se poate spune despre clujeni a căror echipă n-a dat randament în prima etapă şi va suferi — în consecinţă — modificări.

■ În sfîrşit, la Buhuşi (fiindcă terenul de la Bacău este suspendat) Flamura roşie UTA — în formaţia utilizată în meciul de antrenament cu Locomotiva Arad — va întîlni pe Dinamo Bacău.

Concluzia relatărilor de mai sus: majoritatea echipelor procedează la remanieri în formaţii. Este explicabil după prima etapă. Dar important este ca după verificarea din această a doua etapă antrenorii să se stabilească asupra unei formaţii de bază. Altfel, această inconstanţă va deveni dăunătoare omogenităţii în formaţie a echipelor.

La 13 septembrie — 16-imile Cupei R. P. R.

Cea mai importantă fază a popularei competiţii Cupa R.P.R. va începe la 13 septembrie: turul final. Programul 16-imilor a fost astfel alcătuit:

Flamura roşie Suceava — Dinamo Bacău
Dinamo Bîrlad — C.C.A. Bucureşti
Energia Metalul Galaţi — Progresul Focşani
Locomotiva Constanţa — Progresul Bucureşti
Energia Flacăra Moreni — Locomotiva Bucureşti
Energia 1 Mai Ploeşti — Dinamo Bucureşti
Progresul C.P.C.S. Bucureşti — Dinamo 6 Bucureşti
Locomotiva Turnu Severin — Ştiinţa Timişoara
Energia Metalul Reşiţa — Flamura roşie UTA Arad.
Locomotiva Arad — Locomotiva Timişoara
Locomotiva Cluj — Progresul Oradea
Progresul Bistriţa — Energia Metalul C. Turzii
Recolta Avîntul Tg. Mureş — Ştiinţa Cluj
Progresul Sibiu — Minerul Petroşani
Energia Flacăra Mediaş — Energia Flacăra Ploeşti
Energia St. Roşu Oraşul Stalin — Dinamo Oraşul Stalin

Jocurile restante disputate joi s-au terminat cu următoarele rezultate: Progresul Luduş — Recolta Avîntul Tg. Mureş 1—4 (1—4) şi Energia Metalul Oţelul Roşu — Locomotiva T. Severin 2—3 (0—1).

Noi întîlniri internaţionale

Duminică la LUPENI, echipa MINIOR din KIRDJELI (R. P. Bulgaria) va susţine ultimul său meci în ţara noastră, întîlnind formaţia locală ENERGIA MINERUL care activează în categoria B. Jocul este aşteptat cu deosebit interes de mineri.

Seria întîlnirilor internaţionale va continua la sfîrşitul acestei luni, cum şi la începutul lunii septembrie.

Astfel, echipa ENERGIA MINERUL PETROŞANI a fost invitată în R. P. Bulgaria, cu prilejul sărbătoririi „ZILELI MINERULUI". La 26 august echipa din Petroşani va juca la Dimitrovo cu Minior, iar la 30 august la Kîrdjeli revanşa meciului cu MINIOR. Cum se ştie, la 12 august la PETROŞANI, localnicii au cîştigat cu 5—2.

O altă formaţie românească, ENERGIA STEAGUL ROŞU ORAŞUL STALIN va susţine trei jocuri în U.R.S.S.: la 31 august la ODESA cu o echipă de asociaţie, la 3 septembrie la CHIŞINAU cu BUREVESTNIK din prima categorie şi la 7 septembrie din nou la ODESA cu selecţionata oraşului.

Şi pentru că veni vorba de BUREVESTNIK, trebuie să arătăm că s-a primit o propunere ca această formaţie, care s-a afirmat în actualul campionat al U.R.S.S., să susţină trei întîlniri în ţara noastră, la 4, 7 şi 11 noiembrie. Propunerea a fost acceptată.

Energia Metalul Hunedoara a învins echipa poloneză Gornik Bytom

HUNEDOARA 17 (prin telefon) Un numeros public a ţinut să asiste la jocul, în care echipa locală Energia Metalul a întîlnit puternica formaţie Gornik Bytom clasată pe primul loc în campionatul categoriei B din R. P. Polonă. Meciul a fost viu disputat şi s-a terminat cu victoria la limită, dar meritată, a echipei noastre: 3—2 (2—1).

Echipa din Hunedoara a atacat mai mult şi mai clar. Au înscris Huzum, David şi Pîrvu. A arbitrat cehoslovacul Holko.

I. Zăvoianu, corespondent

ŞTIRI

● TOATE JOCURILE de mîine din campionatul categoriei A şi C cu excepţia celor din Bucureşti vor începe la ora 17.

● ÎN CADRUL categoriei B, vor avea loc mîine două restanţe: *Locomotiva Iaşi — Progresul CPCS Bucureşti la Iaşi şi Dinamo Bîrlad — Energia St. roşu Oraşul Stalin la Bucureşti.* Terenul din Bîrlad este suspendat şi de aceea jocul echipei Dinamo se dispută la Bucureşti.

● STADIONUL REPUBLICII nu a fost omologat de comisia specială din cadrul Comisiei Centrale de Fotbal (deoarece cîmpul de joc prezintă unele denivelări periculoase pentru jucători (cercurile de aruncări), astfel că pînă la reparaţia lui nu va găzdui nici un meci.

Astă seară la complexul sportiv Dante Gherman

Varşovia—Bucureşti la lupte libere

Astă seară, începînd de la ora 19, pe podiumul instalat de astă dată în incinta complexului sportiv „Dante Gherman" (fost strandul Tineretului), se vor întrece reprezentativele de lupte libere ale Bucureştiului şi Varşoviei.

Despre oaspeţi nu vă putem spune ceva în plus peste ceea ce cunoaşteţi din reportajul apărut în numărul nostru de joi, pentru simplul motiv că la ora cînd redactăm acest material ei se află încă — la capătul unei călătorii cu „peripeţii" — în trenul care va „trage" peste cîteva ore la peronul Gării de Nord. Întîrzierea sosirii la Bucureşti a luptătorilor polonezi se datoreşte faptului că patru dintre ei au scăpat trenul la Budapesta şi restul delegaţiei a fost nevoit să rămînă o zi la Oradea pentru a-i aştepta. Fără îndoială că, cele trei zile de călătorie constituie un oarecare handicap pentru adversarii de astă-seară ai sportivilor noştri. Aceasta, mai ales în ce priveşte condiţia fizică. Cît priveşte posibilităţile tehnice oaspeţii ne sînt oarecum superiori şi

AL. RUZSI

întrecerea rămîne la fel de dificilă pentru luptătorii noştri.

Reprezentanţii noştri s-au pregătit cu toată seriozitatea urmînd îndrumările unui colectiv de antrenori care a fost ajutat efectiv de cunoscutul antrenor maghiar C. Karpaty. În zilele acestea pregătirile s-au intensificat, punîndu-se accent pe pregătirea fizică şi şlefuirea unor acţiuni. O greutate a constituit-o alcătuirea formaţiei la unele categorii şi mai precis la acele categorii la care am avut luptători de forţe egale. Rezolvarea acestei probleme s-a făcut cu ajutorul unui concurs de verificare. Cu această ocazie, Ghincea s-a dovedit mai bun ca Strubert, Hanţu — luptător rutinat — a reuşit să-l întreacă pe Pintea „speculîndu-i" greşelile, iar Bolla s-a impus prin forţă în faţa lui Tarbă. Astfel, în întîlnirea de astă-seară formaţia Bucureştiului va avea următoarea alcătuire (în ordinea categoriilor): **Al Ruzsi, I. Ghincea, V. Popescu, I. Hanţu, N. Popovici, I. Mureşanu, Fr. Bolla şi Gh. Marton.** Repetăm — deşi este un lucru bine cunoscut — că sportivii polonezi dintre care se evidenţiază J. Kuczinski, Klein, Sosnowski, Zywczyk, au o frumoasă „carte de vizită" internaţională, fiind elemente de frunte în sportul luptelor din Europa.

Luptătorii polonezi vor susţine marţi a doua întîlnire la Oradea, în compania reprezentativei oraşului. Pentru această întrecere forurile sportive orădene au făcut pregătiri speciale, reuniunea urmînd să se desfăşoare sau la parcul sportiv ICO sau la Teatrul de Stat (în caz de ploaie). Ambele întîlniri vor fi conduse de arbitri neutri: Runov (URSS) şi Borchmann (R.D.G.).

Campionatul republican de tenis al juniorilor

Începînd de luni terenurile de tenis ale colectivului Progresul Finanţe Bănci adăpostesc finalele campionatului republican de tenis rezervat juniorilor şi junioarelor din întreaga ţară.

Cei mai buni tineri jucători şi cele mai bune tinere jucătoare din toată ţara se vor întrece în Capitală pentru titlul de campion republican.

Printre cei 75 de participanţi care vor evolua începînd de luni vom avea ocazia să-i urmărim şi pe talentaţii Burciu, Ciogolea, Lazaride, Nedelcu, Carol Pitzinger, precum şi junioara în vîrstă de numai 13 ani, Ilina Mina din Piteşti. De remarcat faptul că la aceste finale vor participa toţi campionii de raioane. În afara acestora comisia centrală de tenis a mai invitat o serie de elemente remarcate în ultimele concursuri, pentru a le putea urmări actualul stagiu de pregătire şi perspectivele de dezvoltare.

La acest campionat republican se vor disputa două probe: simplu fete şi simplu băieţi. În cadrul fiecărei probe vor fi două concursuri după categoria de vîrstă.

Finalele campionatului vor avea loc duminică 26 august.

SPORT AZI

● POPICE. În cinstea zilei de 23 August, comisia orăşenească Bucureşti a organizat o întrecere la care participă cele mai bune echipe masculine. Iată primele rezultate: Energia tineret—Flamura roşie 2.429—2.007 popice doborîte; Voinţa—Progresul 2.176—2.016 p. d.; Dinamo—Recolta 2.218—2.208 p. d.; Energia—Locomotiva 2.441—2216 p. d. Semi finala va avea loc azi (ora 17) şi mîine (ora 9) pe arenele 23 August şi Recolta.

● LUPTE. Între 19 şi 26 august se desfăşoară faza de regiune a campionatului de calificare pe echipe. Se pare însă că acest campionat nu se bucură de întreaga atenţie a comisiilor respective. În această privinţă un exemplu negativ îl constituie comisia oraşului Bucureşti care n-a făcut nimic pentru organizarea fazei respective. Comisia Centrală atrage atenţia tuturor comisiilor de lupte şi a colectivelor de lupte interesate că sînt obligate să respecte întocmai datele şi toate prevederile regulamentului.

★

● CICLISM. Mîine, cu începere de la ora 9, se va desfăşura (pe traseul „Marelui Premiu al Bucureştiului", la motociclism) faza finală a întrecerilor cicliste din cadrul Spartachiadei. În continuare se va alerga o cursă la care vor participa numeroşi fruntaşi ai sportului cu pedale.

● În zilele de 25 şi 26 august se va disputa a II-a ediţie a „Cupei U.C.E.C.O.M.", organizată de asociaţia Voinţa, pe următorul traseu: etapa I-a: Ploieşti-Buzău-Focşani; etapa II-a: Focşani-Buzău-Ploieşti. Proba este deschisă tuturor cicliştilor cooperatori din cadrul asociaţiei Voinţa.

Traseele bine alese au contribuit la succesul campionatului de cătărare pe stînci

Regiunea Lacul Roşu — Cheile Bicazului este de multă vreme recunoscută ca una dintre cele mai frumoase şi mai umblate regiuni turistice din ţară. Deşi condiţiile naturale existau din belşug, ea însă a fost mai puţin cunoscută din punct de vedere alpin. Recent încheiatul campionat republican de cătărare pe stînci a avut darul de a „deschide" această regiune alpină, cu totul nouă, în care sportivii din ţara noastră vor avea prilejul să găsească trasee noi şi să efectueze turele necesare pentru clasificarea sportivă, să-şi ridice nivelul cunoştinţelor tehnice. Aceasta cu atît mai mult cu cît cele 5 trasee pe care s-au desfăşurat întrecerile vor rămîne pitonate, la dispoziţia alpiniştilor. Fără îndoială, la dezvoltarea alpinismului în această regiune va contribui şi faptul că traseele sînt situate în imediata apropiere a cabanelor, astfel că marşul de apropiere care de multe ori este el însuşi o problemă importantă de rezolvat, nu va obosi cîtuşi de puţin pe alpinişti.

După cum se ştie, cele trei trasee escaladate de alpinişti sînt situate în peretele Suhardului Mic. Iată pe scurt descrierea lor:

1. **Traseul „Muchia frumoasă"** este de gradul IV A şi se caracterizează printr-o cătărare liberă, în care s-a putut remarca tehnica individuală a alpiniştilor prin treceri de surplombe, manevre de coardă dublă dirijată, treceri la scărite şi cătărătură de mare fineţe.

2. **Traseul Genţianei** este de gradul IV B; se caracterizează prin probleme de înaltă tehnică de cătărare la coardă dublă, care pe prima lungime necesită manevre pe o distanţă de 40 m., dirijaţi oblic, fără posibilitate de regrupare decît la pitoane. Traseul are trei lunginni de coardă şi o diferenţă de nivel de 120 m.

3. **Traseul Fisurei Directe** are gradul V A şi se caracterizează printr-o cătărare clasică la coardă dublă, pe o fisură care măsoară aproximativ 80 m., la baza căreia se ajunge după ce au fost parcurşi încă 30 m. de cătărare liberă. Ieşirea din traseu se face pe un prag care traversează oblic spre dreapta, peste care trecerea nu poate fi făcută decît cu mijloace tehnice moderne şi printr-o tehnică personală foarte avansată. Pe tot parcursul acestui traseu, alpinistul întîlneşte cele mai variate probleme de tehnică alpină, mai ales că traseul merge direct pe verticală. Diferenţa de nivel: 110 m.

Alpiniştele au avut de escaladat numai două trasee care prezintă următoarele caracteristici mai importante:

1. Situat în apropierea Cheilor Bicazului, traseul **„Fisura cu fereastră"** (gradul II B) se ridică pe o diferenţă de nivel de 45—50 m. şi măsoară 70 m. lungime, punînd probleme foarte interesante de cătărătură pentru echipele feminine. Coborîrea din traseu se face cu ajutorul unui rapel de 40 m. complet aerian.

2. Prima parte a **Traseului Mic** (gradul III A) din muntele „Fagul Ciucului" situat în spatele Poştei din Lacul Roşu, este caracterizat printr-o coardă dublă care se termină printr-o traversare oblică spre dreapta, în care posibilităţile de cătărătură a sportivelor sînt puse la grea încercare. După o regrupare care se face exact la 40 m. de la plecare, traseul continuă printr-o cătărare liberă în care posibilităţile de escaladare se rezolvă cu ajutorul prizelor naturale care cer sportivelor un bogat bagaj de cunoştinţe tehnice şi o deosebită supleţe.

Cele două trasee se completează minunat unul pe celălalt: primul este prin excelenţă un traseu de „fugă", iar al doilea pune serioase probleme de ordin tehnic care îşi găsesc dificil rezolvarea şi, pun astfel la grea încercare pregătirea alpiniştilor.

Faptul că aceste 5 trasee au fost bine alese, contribuind astfel la succesul campionatului de anul acesta, se datoreşte echipei formată din Emil Fomino, Ervin Csalner şi Simon Andrei, care le-a şi efectuat în premieră, în ultimele zile ale lunii iunie. De fapt ele ar fi trebuit realizate cu cel puţin 3 săptămîni înainte de campionat pentru ca să se poată efectua şi o a doua escaladă, necesară pentru amenajarea lor, lucru ce nu s-a putut realiza pentru că pitoanele şi ţevile necesare au sosit la Lacul Roşu cu numai cîteva zile înainte de începerea campionatului. Din această cauză, traseele au prezentat unele porţiuni periculoase de rocă friabilă.

M. TUDORAN

O finală fără... final

Concursul republican de călărie de la Iaşi ne-a prilejuit satisfacţia nu numai de a asista la frumoasele întreceri în care au excelat şi de această dată călăreţii de la C.C.A., în frunte cu Gh. Ghiţuran, cîştigătorul celor mai multe probe, ci şi la „asaltul" dat de unii călăreţi mai tineri, dar înzestraţi cu mult curaj, cum au fost cei din colectivele Victoria. Dintre aceştia, vom aminti în primul rînd pe tînărul Mircea Stancu (Victoria Bucureşti), a cărui evoluţie pe parcurs, în special în proba rezervată colectivelor Victoria cîştigată de el, a fost mult apreciată chiar şi de cei mai puţin cunoscători. Comportări remarcabile în concursul hipic de la Iaşi, au avut şi călăreţii Octavian Coruţ, principalul animator al probei de obstacole categoria uşoară, I. Angheliu şi St. Popescu de la colectivul Victoria II, aceştia impunîndu-se tot mai mult la fiecare concurs. Şi pentru că tot sîntem la acest capitol, este bine să amintim că spre deosebire de concursurile precedente care ne obişnuiseră cu participarea numeroasă a juniorilor şi fetelor, la Iaşi, probele rezervate acestora şi le-au disputat singuri, doar concurenţii de la Recolta Ploieşti. Iar în ce priveşte fetele acestea au fost reprezentate — ce-i drept destul de bine — doar de Liliana Ionescu (Recolta Ploieşti).

Cei care au urmărit relatările noastre în legătură cu desfăşurarea acestui concurs, îşi amintesc desigur că le-am rămas datori cu rezultatul definitiv al probei de obstacole „eliminări succesive" din prima zi. Ei bine, acest rezultat nu vi-l putem face cunoscut nici acum pentru că el... nu există. Am aflat însă despre o hotărîre, destul de curioasă, luată de juriul concursului (arbitru principal N. Bădulescu) şi anume, aceea de a anula desfăşurarea finalei, în care trebuiau să se întîlnească V. Pinciu şi Gh. Ghiţuran, desemnîndu-l mai întîi cîştigător pe cel de al doilea, iar în cele din urmă — după judecarea contestaţiei introdusă de colectivul Victoria Bucureşti — pe amîndoi! Desigur că veţi întreba cum a fost posibil acest lucru. Asta numai juriul ştie. Ne întrebăm ce s-ar întîmpla oare dacă tot astfel s-ar proceda şi cu finala Cupei R.P.R. la fotbal. Oricum, întîmplarea de faţă a constituit un bun prilej de inspiraţie redactorului nostru Jack Berariu care a ţinut să adreseze juriului următoarea epigramă:

Pe marginea greşelilor săvîrşite de juriu în proba „eliminări succesive":

Asemenea metode-n muncă
Eliminaţiile! (Zău, iată,
La urma urmei... succesiv
De nu-i posibil dintr-odată)!

O. GINGU

Tabăra tinerilor halterofili şi-a atins scopul

Am discutat în repetate rînduri problema cadrelor tinere la haltere. Concluzia noastră a fost întotdeauna aceeaşi: **nu avem cadre tinere bine pregătite, între elementele fruntaşe şi restul halterofililor făcîndu-se simţită o remarcabilă diferenţă de valoare.** Firesc, lacuna aceasta persistă de mai mulţi ani şi pentru înlăturarea ei, în cadrul conferinţei comisiei centrale, s-a luat hotărîrea de a se organiza în timpul vacanţei de vară, pe baze cu totul noi, o tabără pentru tinerele speranţe în sportul halterelor. În anii trecuţi s-au mai realizat asemenea tabere care nu şi-au atins scopul pentru că din neprincepere sau indolenţa comisiilor regionale în aceste tabere au fost trimise elemente complet necorespunzătoare care nu aveau nici în clin nici în mînecă cu această disciplină sportivă. A devenit aproape proverbial răspunsul unor tineri care fiind întrebaţi de antrenorul taberelor, ce vor face după reintoarcerea din tabără — acasă, în colectivele lor — aceştia au răspuns, că abia aşteaptă să-şi continue activitatea... fotbalistică. Vina aparţine acelora care au trimis astfel de „speranţe" în tabere, deoarece această concepţie greşită a dăunat sportului cu haltere. Anul acesta Inspecţia de haltere a trimis invitaţii nominale comisiilor regionale şi rezultatele bune s-au văzut acum, la încheierea taberei de juniori. O seamă de tineri talentaţi veniţi în tabără au înregistrat reale progrese. Printre aceştia se numără **Dezideriu Tiboldi, Ion Vlădăreanu, Alexandru Cristea, Siegfried Schuleri, Ion Panait, Lisias Ionescu, Gh. Tescu, N. Bălcăceanu, Sterian Isac, Tudor Enache şi alţii.**

Caracteristica cea mai importantă a acestei tabere a fost seriozitatea muncii depusă atît de colectivul de antrenori alcătuit din **Gh. Apostol, Alexandru Cosma, Gh. Piticaru şi C. Bucur** cît şi dorinţa elevilor de a învăţa şi de a-şi însuşi cît mai bine noţiunile teoretice şi tehnice. Dintre toţi elevii doar unul singur face excepţie: **Raul Pungă** (Voinţa Bucureşti) care fără să întrebe pe nimeni a părăsit pur şi simplu tabăra. Această atitudine greşită dovedeşte că Raul Pungă — deşi este un element cu perspective — nu a fost demn de încrederea ce i s-a acordat.

Colectivul de antrenori ajutat de cadrele auxiliare s-a străduit să pregătească cît mai bine pe cei 29 de tineri. Antrenorii le-au predat lecţii de teorie generală (noţiuni de anatomie şi fiziologie, etc.), teorie specială şi lecţii de pregătire pentru concurs etc.

Cu toate succesele acestei tabere au existat şi unele lipsuri din care cea mai gravă ni se pare aceea că **numărul tinerilor a fost prea mic, tocmai la categoriile unde sportul cu haltere este într-o acută criză de elemente. De pildă la categoria cea mai uşoară şi semi-grea a fost doar cîte un singur tînăr, iar la categoria grea numai doi, în timp ce la categoria uşoară au fost 5!**

Acum după ce tabăra a fost închisă, tinerii se întorc la colectivele lor. Aici ei vor trebui să muncească cu mai multă rîvnă, să-şi continue antrenamentele care să le asigure rezultate din ce în ce mai bune. Antrenorii lor şi colectivele sportive vor trebui să le urmărească activitatea, să le ofere condiţiile cele mai bune de pregătire. Şi încă ceva: pentru tinerii reîntorşi din tabără vor trebui organizate în mod special cît mai multe concursuri.

I. O.

In Capitală

AZI

FOTBAL. Stadionul 23 August, ora 17,30: Progresul Bucureşti-Progresul Oradea (cat. A); stadionul Giuleşti ora 17: Locomotiva M.C.F.-Flamura roşie B.R. Bucureşti (juniori);

NATAŢIE. Complexul sportiv Dante Gherman (Strandul Tineretului) ora 17: concurs de înot în cinstea zilei de 23 August.

HANDBAL. Stadionul Tineretului ora 17.20; Ştiinţa I.C.F.-Progresul Oraşul Stalin (cat. A feminin).

ATLETISM. Stadionul Republicii ora 17: campionatele republicane individuale.

CANOTAJ. Lacul Snagov, ora 9 şi după-amiază la ora 17: finalele campionatului republican de juniori.

MÎINE

FOTBAL. Stadionul Giuleşti, ora 9,15: Locomotiva Bucureşti-Locomotiva Timişoara (cat. A); Jocurile Dinamo Bucureşti-F.C. Liegeois (meci internaţional, ora 17.30) şi Dinamo Bîrlad-Energia Steagul roşu Oraşul Stalin (cat. B, ora 14), se vor disputa pe un teren care va fi anunţat în cursul zilei de azi. Stadionul Locomotiva P. T. T., ora 9: Energia 23 August Bucureşti-Energia Metalul Brăila (cat. C); ora 10,45: Energia 23 August Bucureşti-Locomotiva Bucureşti (juniori). Teren Fl. roşie (Veseliei), ora 9; Fl. roşie Bere Rahova-Energia Tîrgovişte (cat. C); Teren Progresul F.B., ora 8: Progresul FB-Energia Metalul Sinaia (juniori); ora 17: Ştiinţa Bucureşti-Dinamo Piteşti (juniori).

HOCHEI PE IARBĂ. Bucureşti-Praga (meci internaţional) în deschidere la meciul Dinamo Buc.-Liegeois.

CANOTAJ. Lacul Snagov, ora 9: finalele campionatului republican de juniori.

ŞAH: Biblioteca Centrală universitară, ora 17: runda a II-a a meciului: R.P.R. (juniori)-R. P. Bulgaria (juniori).

Pronosport

PROGRAMUL CONCURSULUI PRONOSPORT nr. 34
ETAPA DIN 26 AUGUST 1956

I. Dinamo Bucureşti-Galata Seraj (Turcia) Cupa campionilor europeni. II. Flamura roşie Arad-Progresul Bucureşti (cat. A).
III. Progresul Oradea-Locomotiva Bucureşti (cat. A).
IV. Locomotiva Timişoara-Ştiinţa Timişoara (cat. A).
V. Dinamo Bacău-Dinamo Oraşul Stalin (cat. A).
VI. Metalul (E) 1 Mai Ploieşti-Metalul (E) St. roşu Oraşul Stalin (cat. B.).
VII. Flamura roşie Bacău-Flacăra (E) Moreni (cat. B.).
VIII. Recolta Avîntul Reghin-Recolta Avîntul Tg. Mureş (cat. B.).
IX. Minerul (E) Lupeni-Metalul (E) Cîmpia Turzii (cat. B.).
X. Flacăra (E) Mediaş-Progresul Sibiu (cat. B.).
XI. Metalul (E) Uz. Tr. Oraşul Stalin-Locomotiva Tr. Severin (cat. B.).
XII. Fl. roşie Burdujeni-Locomotiva Iaşi (cat. B.).

MECIURI DE REZERVĂ

A. Dinamo Bîrlad-Locomotiva Constanţa (cat. B.).
B. Locomotiva Cluj-Locomotiva Arad (cat. B.).

★

Pentru acest concurs consultaţi „Programul Pronosport" nr. 123.

Cum a intrat „Cupa Eliberării" în posesia reprezentativei noastre de baschet

Echipa masculină de baschet a țării noastre a reușit unul din cele mai mari succese din activitatea ei, cîștigînd „CUPA ELIBERĂRII" cu care a fost dotat marele turneu desfășurat între 6 și 12 august a.c. la Cairo. Pentru jucătorii noștri prețioasa performanță reprezintă un nou pas înainte pe drumul afirmării în baschetul internațional, un îndemn de a continua pe acest drum.

Victoria de la Cairo a produs o excelentă impresie în cercurile baschetbalistice ale Europei. Ziarele egiptene și cele de la Atena, Roma, Varșovia etc. au subliniat valoarea performanței echipei Romîniei care se dovedește astfel una dintre cele mai în formă și mai puternice reprezentative.

Am stat de vorbă despre turneul de la Cairo cu Alexandru Popescu, unul dintre antrenorii echipei noastre. Discutînd în primul rînd despre competiția la care a luat parte reprezentativa noastră, acesta ne-a spus:

„La Cairo s-a desfășurat una dintre cele mai importante competiții inter-țări din acest an. După cum se știe au fost prezente acolo reprezentativele Poloniei, Siriei, Greciei, Libanului, Romîniei și Egiptului. Dintre acestea, reprezentativele polonă, greacă și egipteană se prezentau cu frumoase „state de serviciu", iar la fața locului și echipele Libanului și Siriei s-au arătat de o neașteptat de bună valoare. Locuitorii capitalei Egiptului au urmărit cu mult interes, această competiție. Tribunele stadionului de baschet „GHEZIRA SPORTING CLUB", cu o capacitate de peste 8000 de locuri, au cunoscut o deosebită animație în seriile cînd erau programate meciurile decisive. Egiptenilor le place baschetul și nu-și dramuiesc aplauzele pentru a subliinia acțiunile reușite. Echipa noastră a lăsat o excelentă impresie atît pentru jocul ei spectaculos, cît și pentru sportivitatea de care a dat dovadă. În mod deosebit au fost impresionați spectatorii și întreaga opinie sportivă de gestul jucătorilor noștri care — la sfîrșitul întîlnirii cu Liban pe care l-au pierdut — au felicitat în mod sincer pe baschetbaliștii libanezi. A doua zi ziarele au subliniat acest gest, iar în toate ocaziile conducătorii federației egiptene, arbitrii și jucătorii celorlalte echipe au avut numai cuvinte de laudă pentru sportivitatea jucătorilor romîni"

Discuția a „alunecat" apoi asupra jocurilor susținute de echipa noastră.

„Pentru că sportivii romîni nu cunosc amănunte prea multe asupra partidelor noastre de la Cairo, să facem o scurtă trecere în revistă a acestor jocuri. Din cele 5 meciuri susținute acolo, echipa noastră a cîștigat patru și a pierdut unul. Să începem cu acesta din urmă, o surpriză pentru specialiștii de acolo și, firește, și pentru... noi. Reprezentativa Libanului este o formație cu posibilități, așa cum aminteam. Cu toate acestea, la ora actuală ea este încă mult mai slabă decît echipa noastră. Atunci de ce am fost învinși? Am pierdut în primul rînd fiindcă n-am privit meciul cu suficiență... a aruncat prea mult la coș. În plus, toți jucătorii au fost obosiți în urma unei excursii de peste 5 ore pe care au făcut-o dimineața. În celelalte meciuri — cu echipele Greciei, în care formația noastră a dovedit o deosebită maturitate și gîndire tactică, Egiptului — asupra căruia am obținut o victorie concludentă la 25 de puncte și Siriei, toți jucătorii s-au comportat la adevărata lor valoare și pregătire. Meciul decisiv — și ultimul din turneu — l-am susținut în compania reprezentativei poloneze. În primul taim jocul a fost foarte echilibrat. În a doua parte însă folosind foarte bine pivoții, reprezentativa noastră s-a detașat și — obținînd victoria — a intrat în posesia splendidului trofeu, „CUPA ELIBERARII".

În încheiere, antrenorul Alexandru Popescu a subliniat că cei mai buni jucători din celelalte echipe au fost: Pawlak, Wavro (R.P. Polonă), Rumbanis, Stefanidis, Matheu (Grecia), Naum Barak (Liban). Toți jucătorii reprezentativei noastre s-au comportat mulțumitor. În mod special s-au evidențiat: Fodor, Nedef, Dan Niculescu și tînărul jucător Novacek care a făcut o a doua repriză excelentă în partida cu Polonia.

„Simpatia și atenția cu care am fost înconjurați de gazdele noastre ne-au impresionat în mod deosebit. Am legat multe prietenii în Egipt și sîntem convinși că — la rîndul nostru — am reușit să reprezentăm așa cum se cuvine țara noastră acolo", a încheiat antrenorul Alexandru Popescu declarațiile sale.

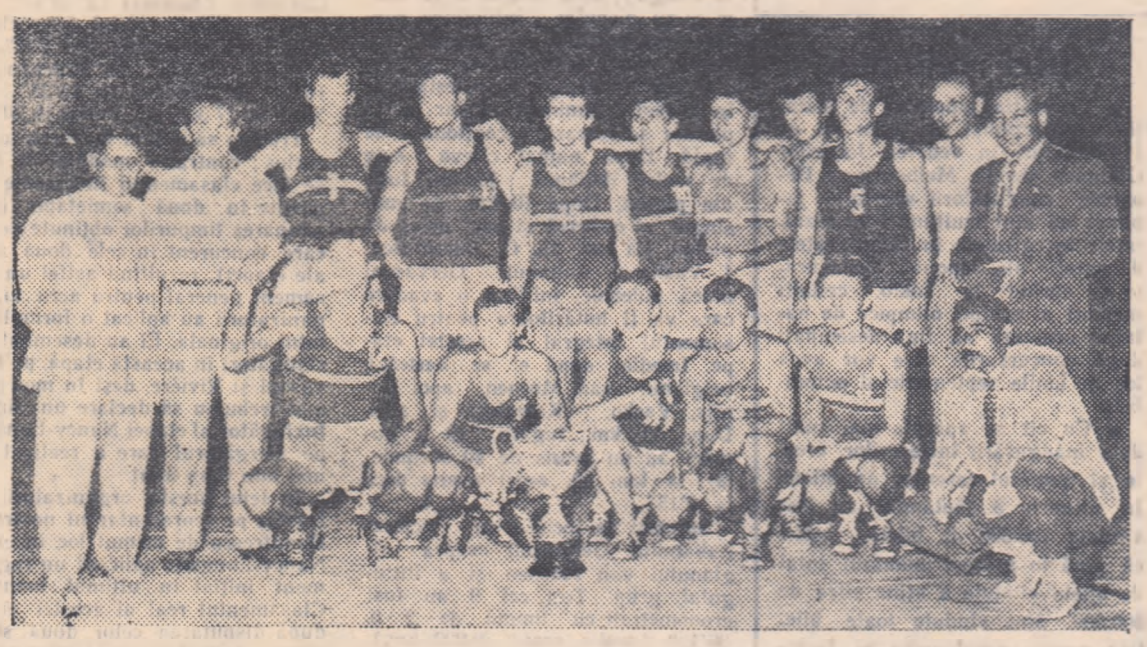

Meciul cu reprezentativa R. P. Polone s-a terminat de cîteva minute. Obosiți, dar fericiți, baschetbaliștii noștri surid obiectivului fotografic. „Cupa Eliberării", pe care o vedem în fața lor, le-a revenit...

(Foto: MICHEL NAZAR- Cairo)

Atletul polonez Jerzy Chromik, fostul deținător al recordului lumii nu a luat încă startul în acest an în proba de 3000 m. obstacole. Evoluția sa este așteptată, firește, cu viu interes.

3.000 metri obstacole

Cursa de 3.000 m. obstacole și-a făcut loc destul de greu în rîndul disciplinelor clasice. Mulți ani ea a avut soarta ingrată a unei probe „semi oficiale" și cu toate că publicul i-a apreciat din plin spectaculozitatea, iar atleții depuneau mari eforturi pentru progresul ei, cursa de 3.000 m. obstacole nu figura pe lista cu recorduri mondiale, rezultatele sale fiind înregistrate doar ca cele mai bune performanțe mondiale. Era nedrept însă (de vreme ce există alte curse peste garduri) să fie lipsit atletismul de o probă peste obstacole care să se adreseze semi-fondiștilor și fondiștilor. Și astfel, luptînd contra principiilor retrograde și ortodoxe 3.000 m. obstacole își face loc în marea familie, nelipsind de pe programul importantelor întreceri atletice internationale.

VLADIMIR KAZANȚEV... DESCHIZATOR DE „PIRTIE"

Cărui gen de alergători se potrivește mai mult 3.000 m. obstacole: semi-fondistului sau fondistului? Primele „experiențe" păreau să demonstreze că celui din urmă. Adepții acestei păreri aveau un exemplu (zdrobitor) în persoana faimosului sportiv sovietic V. Kazanțev care a adăugat excelentelor sale rezultate pe 5.000 și 10 000 m. o performanță de-a dreptul senzațională pe 3.000 m. obstacole: în 1952 el a parcurs distanța în 8:48,6, timp care, deși neomologat ca record mondial, întrecea cu un cap toate performanțele înregistrate în lume în această probă. Apariția lui Kazanțev în cursa de 3.000 m. obstacole a avut darul să revoluționeze evoluția ulterioară a probei. Și odată învins „pragul psihologic" performanțele de mare răsunet pornesc în avalanșă. În același an americanul Ashenfelter obține în finala olimpică 8:45,4 întrecînd un pluton de 6 atleți care și ei au încheiat distanța sub 9 minute. În 1953 finlandezul Rintenpää întrece performanța lui Ashenfelter reușind 8:44,4 iar iugoslavul Segedin se înscrie cu 8:47,8 printre marii specialiști mondiali ai probei.

În fața acestei evoluții a cursei de 3.000 m. obstacole, Federația Internațională de atletism, hotărăște, în 1955, să omologheze recordurile mondiale stabilind în prealabil un traseu unic de desfășurare a întrecerii, care să nu se mai poată preta la diferențe de lungime, de orientare a groapei cu apă și de așezare a obstacolelor. Primul record mondial oficial i-a fost omologat maghiarului Rozsnyoi cu timpul de 8:45,2 (din 1954). În această perioadă disputa, fondist sau semi-fondist pentru proba de 3.000 m. obstacole capătă rezolvarea cea mai logică: „Steeplechase"-ul își formează specialiștii proprii care mai aleargă, după preferințe, 1.500 sau 5.000 m.

LUPTA PENTRU VITEZA

Era evident că recordul mondial al lui Rozsnyoi stătea pe poziții foarte subrede. De altfel, anterior hotărîrii Federației, doi atleți alergaseră mai repede această distanță. În consecință nu a fost o „senzație" cînd polonezul Chromik, eșuat în lupta contra recordului pe 5.000 m. și încercîndu-și... „norocul" la 3.000 m. obstacole, a coborît într-un singur an recordul lumii cu nu mai puțin de 5 secunde (8:40,2). Specialiștii nu prevedeau nici acestei performanțe o viață prea lungă. Această părere a confirmat-o din plin sezonul trecut, cînd 20 de atleți s-au înșiruit între 8:40,2—8:56,8 iar anul acesta cam tot atîția au alergat distanța sub 9 minute.

IN ANUL OLIMPIC, 3.000 m. OBSTACOLE NU PUTEA FACE EXCEPȚIE

După ce am asistat în acest sezon la „prăbușirea" atît de impresionantă și spectaculoasă a multor recorduri considerate ca „de granit", după ce am fost martorii performanțelor de peste 66 m. la ciocan și a celor sub 50,0 secunde pe 400 m.g., după ce am înregistrat rezultate de 10,1 sec. pe 100 m. și acele recorduri de necrezut la 5.000 și 10.000 m. (înșiruirea este firește incompletă) ne așteptam ca și tineriștii să-și spună cuvîntul. Începutul l-a făcut dîrzul atlet maghiar Jeszensky, care la început de sezon aleargă 8:40,8 fiind numai la 0,6 sec. de marea consacrare. Și iată că cu cîteva zile în urmă recordul mondial este bătut de tînărul sovietic Semen Rjiscin care străbate distanța în 8:39,8 deschizînd seria performanțelor sub 8:40,0. Astfel un nou „prag psihologic" rămîne în urmă. Însuși recordmanul a declarat că actuala sa performanță este departe de a constitui o limită. Specialiștii prevăd rezultate în jurul a 8:30,0—8:35,0 de care, după părerea ziaristului francez Robert Pariente, este capabil orice alergător de sub 3:45.0 pe 1.500 m.

Nu încape însă îndoială că la Jocurile Olimpice vom asista și la 3.000 m. obstacole la o luptă pasionantă, nu numai pentru primul loc ci și pentru un nou record

V. CH.

Din POȘTA internațională

RAZBUNARE...

Naționalizarea Canalului de Suez, actul legitim suveran al Egiptului, a provocat după cum se știe o reacțiune violentă din partea cercurilor monopoliste britanice și franceze care au trecut la o serie de presiuni pentru a determina Egiptul să revină asupra hotărîrii sale.

Oricît ar părea de neînțeles aceste „măsuri" s-au reflectat și pe plan... sportiv. Astfel, Marea Britanie a decis să blocheze fondurile alocate ca premii înotătorilor care cîștigă tradiționala traversare a Canalului Mînecii. Ce legătură poate să existe — vă veți întreba — între Canalul Mînecii și cel de Suez. Există, și încă una foarte logică. Inotătorii de mare fond din Egipt sînt, după cum se știe, specialiști mondiali ai acestui gen de întreceri și, an de an, cîștigă invariabil toate cursele desfășurate pe Sena sau pe Nil, pe lacul Ontario sau în Mediterană. De asemenea, înotătorii egiptenii și-au făcut o specialitate din a cîștiga toate traversările Canalului Mînecii. Aici stă „cheia" hotărîrii luate de Ministerul de Finanțe al Marii Britanii care... se răzbună astfel pentru izgonirea englezilor din zona Canalului de Suez.

LA PROPRIU ȘI LA FIGURAT

S-a constatat că este necesară o reorganizare radicală a Federației spaniole de fotbal. Senor Lafuente Chaos a fost însărcinat cu alcătuirea noului comitet de conducere al destinelor balonului rotund din

peninsulă. Numele acesta se pretează la un calambur pe care îl facem nu numai de dragul poantei. El oglindește în mod sugestiv situația care domnește în fotbalul spaniol: un adevărat... haos. Cum s-ar spune și la propriu și la figurat...

DE CE ESTE NEMULȚUMIT COMITETUL OLIMPIC AUSTRALIAN

Comitetul Olimpic australian este nemulțumit. Nemulțumit de hotărîrea C.I.O. care prevede că de aci încolo membrii Comitetului Olimpic vor fi prezentați șefului statului organizator al jocului (în cazul Australiei este vorba de prințul consort, ducele de Edinbourg) nu pe stadion ci în afara arenei de întrecere cu prilejul unei festivități speciale. În legătură cu aceasta ziarul francez „L'Equipe" publică o notă foarte caustică în care arată pricina supărării Comitetului Olimpic australian.

„Comitetul Olimpic australian — *scrie ziarul* — a alarmat presa sub pretextul că spectatorii nu vor putea să contemple, așa cum vor dori pe soțul M. S. Reginei Elisabeta a II-a. C.I.O. s-a gîndit însă că spectatorii vin la jocuri nu pentru a admira pe membrii diverselor comitete ci pentru a asista la întrecerile cavalerești ale atleților. Din această cauză C.I.O. a socotit util să îndepărteze din arenă pe membrii tuturor comitetelor olimpice, inclusiv a celui internațional. Această decizie, care atinge probabil orgoliul unor politicieni australieni a avut ca rezultat atacuri rău voitoare la adresa C.I.O. și a președintelui său. Ar fi timpul ca australienii să înțeleagă că principiile olimpice sînt la fel valabile și pentru țările din emisfera nordică și pentru cele situate la sud de ecuator. Noi am subliniat de mai multe ori — *și încheie ziarul „L'Equipe" nota* — partea grotescă a exhibiției unor bătrîni înaintea marii sărbători a tineretului lumii".

TRENINGUL LUI GORDON PIRIE...

Cu cîteva zile în urmă a avut loc la Croydon, în apropiere de Londra, un concurs de atletism inter-orașe. Cînd toată lumea era deja prezentă în tribune, pe stadion și-a făcut apariția un tînăr zvelt îmbrăcat într-un trening bleu-marin care purta pe piept inițialele „C.C.C.R." (U.R.S.S.).

Un sportiv sovietic la Croydon? Nedumerirea generală a fost însă repede risipită, cînd spectatorii au recunoscut în purtătorul treningului pe faimosul atlet Gordon Pirie. Dar surprizele nu s-au terminat aici. Sub trening Pirie purta un superb maieu verde, de asemenea sovietic. La întrebările insinuante ale ziariștilor prezenți pe stadion, Pirie a spus:

„Port orice trening și tricou vreau, dar pe acestea cu cea mai mare plăcere. Le-am primit în dar de la prietenul meu Vladimir Kuț după ce am terminat cursa de 5.000 m. de la Bergen în care am stabilit un nou record mondial". *Iată un fapt mic din marea contribuție pe care sportul o aduce la cauza prietoniei dintre tineretul lumii.*

I. SEINESCU
V. CHIOSE

SPARTACHIADA POPOARELOR DIN U.R.S.S. A LUAT SFIRŞIT

— Echipa Moscovei a cîştigat turneul de fotbal — — Recordmana lumii şi campionul mondial învinşi —

În ultima zi a întrecerilor Spartachiadei Popoarelor din U.R.S.S. punctul de atracţie al programului care se desfăşura pe Stadionul Central a fost, fără îndoială, meciul final al turneului de fotbal dintre echipele Moscovei şi Gruziei. De aceea, cu toţi norii prevestitori de ploaie care se adunau pe cer, tribunele arenei principale au fost pline cu mult înainte de a se fi dat semnalul meciului final.

Cele două echipe au ieşit pe teren în următoarele formaţii:

MOSCOVA: Razinski — Tiscenko, Başaşkin, Ogonibov — Paramonov, Maslenkin—Mozer, Ioanov, Streltov, Salnikov, Ilin.

GRUZIA: Piraev — Elaşvili, Dzeapşipa, Hociolava — Kotricadze, Gogoberidze — Hasaia, Gagnidze, Zazroev, Kaloev, Cicuaseli.

Fireşte, toţi prevedeau o victorie uşoară a moscoviţilor. Spre surprinderea generală însă, nu s-a întîmplat aşa. Din primul minut gruzinii au impus un joc rapid, atacînd cu multă îndrăzneală şi fantezie poarta lui Razinski. În plina dominare a oaspeţilor, moscoviţii reuşesc să înscrie primul gol: la o pasă laterală Salnikov marchează imparabil cu capul. Scorul acesta se menţine doar cîteva minute, căci imediat o combinaţie Cicuaseli-Hasaia aduce egalarea, extrema dreaptă a echipei Gruziei înscriind uşor, pe lîngă Razinski. După pauză, moscoviţii sînt în atac şi deţin superioritatea teritorială. Dar, din cauza abuzului de pase laterale şi a firului imprecis la poartă, scorul nu poate fi modificat decît spre sfîrşitul meciului cînd Streltov marchează golul victoriei la capătul unei acţiuni în care dribează toată apărarea adversă. În ultimele minute de joc ploaia s-a înteţit. Echipele depun eforturi considerabile dar scorul nu mai poate fi modificat.

Se cuvine să facem cîteva aprecieri la adresa echipei Moscovei, care a constituit de fapt reprezentativa de fotbal a U.R.S.S. Deşi au cîştigat, moscoviţii nu au corespuns întrutotul. Echipa nu a jucat cu strălucirea la care o obligă renumele jucătorilor ce o compun. Golaverajul realizat în competiţie (12—4) este mulţumitor, dar să nu uităm că aproape jumătate din aceste goluri au fost înscrise în meciul cu echipa Bielorusiei, una dintre cele mai slabe ale turneului. Jucătorii ni s-au părut obosiţi, aş spune puţin plictisiţi. Fără îndoială că este un fenomen trecător şi că în apropiatele meciuri internaţionale, reprezentativa U.R.S.S. nu va dezminţi speranţele ce se pun în ea.

★

În ultima zi a Spartachiadei s-au desfăşurat 6 întreceri finale la atletism, care au adus trei mari surprize.

În proba feminină de săritură în înălţime victoria a revenit tinerei sportive din Uzbekistan, Valentina Ballot, care a trecut ştacheta înălţată la 1,68 m. Pe locul 2 s-a clasat, de asemenea foarte tînăra, Elena Kudreavţeva cu 1,65 m. Fosta recordmană a lumii, Ciudina, a ocupat locul 3 cu 1,60 m., înălţime pe care au mai trecut-o Gars, Pisareva şi Kossova. Finala masculină pe 1.500 m. a revenit surprinzător tînărului I. Pipine care cu 3:48,4 a întrecut pe recordmanul ţării Valakin (3:49,2) şi pe tînărul ucrainian Valisko (3:49,4).

Alergătorul sovietic Arădion Ignatiev a cucerit trei medalii de aur în cadrul întrecerilor Spartachiadei popoarelor, cîştigînd cursele de 200 şi 400 m. plat precum şi ştafeta de 4x400 m. în calitate de component al echipei Leningradului.

După săritura în lungime iată că şi cursa de 800 m. a adus înfrîngerea deţinătoarei recordului mondial. Alergînd într-un ritm excepţional, Ludmila Lisenko a sosit prima cu excelentul timp de 2:05,3. Nina Otkalenko a fost a doua cu 2:06,8 învingînd-o cu o zecime de secundă pe a treia clasată I. Levişka.

După tradiţie întrecerile de atletism s-au încheiat cu probele de ştafetă: *4x100 m. bărbaţi* — Moscova (Suhariev, Tokarev, Başlikov, Siruski), 40,9 sec.; *4x100 m. femei* — Moscova (Brijina; Bekonskaia, Safronova, Bocikareva) 46,1 sec.; *4x400 m.* — Leningrad (Nekrasov, Iegupov, Petişin, Ignatiev) 3:11,2.

Aruncînd o privire generală asupra întrecerilor de atletism putem constata că rezultatele sînt, în marea majoritate a probelor, superioare celor obţinute la campionatele U.R.S.S. de anul trecut. Au fost stabilite 10 noi recorduri, 7 în probele masculine şi 3 în cele feminine. Fireşte, rezultatele puteau fi mai bune dar timpul nefavorabil şi pista destul de grea au stat piedică în calea atleţilor.

★

Sub acelaşi semn al surprizelor s-a desfăşurat şi concursul de pentatlon modern. Victoria a revenit aci reprezentantului Armeniei I. Novikov care a acumulat 4.809 puncte. Campionul mondial K. Salnikov a ocupat locul 4 (4.344 p.) fiind întrecut de Ivan Diriutin (4.744 p.) şi Alex. Dilberbordt (4.368 p.). Pe echipe, un mare succes a repurtat reprezentativa Armeniei care a cucerit primul loc.

Şi, astfel, Spartachiada popoarelor a luat sfîrşit. Ea a fost o mare sărbătoare a sportului sovietic şi totodată o repetiţie generală înaintea plecării la Olimpiada de la Melbourne. O repetiţie pe care sportivii sovietici au trecut-o cu mult succes

VIKTOR FROLOV

Ştiri olimpice

■ Federaţia japoneză de nataţie a selecţionat un prim lot de 11 înotători în vederea Jocurilor Olimpice de la Melbourne. Deoarece conducătorii sportului japonez nu sînt mulţumiţi de rezultatele înregistrate în campionatele de nataţie ale Japoniei desfăşurate de curînd la Tokio, ceilalţi membri ai echipei olimpice de nataţie urmează să fie desemnaţi după concursurile care vor avea loc în lunile septembrie şi octombrie.

■ Cu cît se apropie mai mult data inaugurării întrecerilor, creşte şi numărul cererilor de bilete. În ultimele 3 săptămîni au fost vîndute 130.000 de bilete, astfel că pînă în prezent numărul total de bilete vîndute a atins cifra de 800.000. Sînt vîndute toate biletele pentru deschiderea şi închiderea Jocurilor, ultima zi a întrecerilor de atletism, de nataţie şi finalele de baschet, box, lupte şi ciclism.

Turul ciclist al Europei

C. DUMITRESCU frustat de victorie în etapa de ieri

Nancy 16 (prin telefon de la trimisul special Agerpres). Cea de a VIII-a etapă, desfăşurată pe distanţa Strassbourg—Nancy (174 km.), a revenit ciclistului italian Falaschi, cu timpul de 4h 38'20" (media orară 37,500 km.), care s-a numărat printre principalii protagonişti ai evadării de pe urcuşul „Chipotte" (km. 92). El a cîştigat la sprintul final, depăşind de puţin de compatriotul său, Gervasoni şi un pluton în care se afla şi purtătorul tricoului roz-galben, francezul Rivière. Cicliştii romîni s-au clasat astfel: locul 17 C. Dumitrescu (4h 44'12"), 20. N. Maxim, 22 Ştefu, acelaşi timp. 43. Poreceanu (4h 53'29"), 44. Moiceanu, acelaşi timp 52. I. Vasile şi 53 Zanoni, timp 5h 05'33".

C. DUMITRESCU

LONGWY (prin telefon de la trimisul special Agerpres).

Etapa a IX.a, Nancy—Etain — Longwy, desfăşurată vineri, a dat prilej reprezentantului nostru C. Dumitrescu să realizeze o performanţă valoroasă, depăşind o serie de rutieri de valoare internaţională. După cum fusese stabilit iniţial, etapa Nancy — Longwy a fost împărţită în două semietape. În prima semietapă, de la Nancy la Etain (84 km.) cicliştii au pornit în bloc, iar de la Etain la Longwy, de-a lungul a 47 km., ei şi-au disputat întîietatea contra cronometrului, cu plecări separate din 2 în 2 minute.

Prima semietapă s-a desfăşurat în cursul dimineţii. Chiar de la plecare se rulează excepţional de rapid. După numai cîteva sute de metri, italianul Favero fuge din pluton. După 10 km., de unul singur, el cedează şi este prins de pluton. La km. 15, C. Dumitrescu, I. Vasile şi italianul Gervasoni atacă puternic, iniţiind o evadare care va fi hotărîtoare pentru clasamentul integral al acestei etape. Imediat după ei se lansează belgianul van Meenen, apoi Denijs, Vasko, Kowalski şi alţii. După 11 km., fugarii (9 la număr) au un avans de 40 secunde, iar la km. 49, acest avans urcă la 2'15".

Sprintul se încheie cu victoria italianului Gervasoni asupra belgianului van Meenen şi a întregului grup. Toţi cei 9 au fost cronometraţi cu timpul de 2 h. 06'15" (media orară 39,920 km.). Iată clasamentul primei semietape: 1. Gervasoni (Italia) 2 h 06'15", 2. Van Meenen (Belgia), 3. Vasko (Franţa), 4. Janboerg (Olanda), 5. C. Dumitrescu (R.P.R.), 6. Kowalski (Polonia), 7. Vermaelen (Belgia), 8. Denijs (Belgia), 9. I. Vasile (R.P.R.), toţi acelaşi timp. 10. Van Est (Olanda) 2 h 09'11". Ceilalţi ciclişti romîni au ocupat locurile următoare: 15. Moiceanu 2 h 09'14"; 16. Poreceanu; 17. Ştefu, acelaşi timp; 49. Maxim 2 h 13'52"; 51. Zanoni 2 h 21'54".

După cîteva ore de odihnă, cei 52 ciclişti care au mai rămas în competiţie, au fost prezenţi la start pentru a porni în cea de a doua semietapă Etain — Longwy (47 km.). Plecările individuale s-au dat din 2 în 2 minute. Întrecerea a fost foarte pasionantă şi a scos în evidenţă valoarea lui C. Dumitrescu în asemenea probe, el întrecînd o serie de elemente cu frumoase performanţe în Turul Franţei, Italiei şi Spaniei ca italienii Tognaccini, Favero şi Falaschi. Clasamentul acestei semietape a fost următorul: 1. Rivière (Franţa) 1h 08'20" (media orară 41,268 km.); 2. Rohrbach (Franţa) 1h 09'09"; 3. Durlacher (Austria) 1h 09'49"; 4. Ferlenghi (Italia) 1h 09' 52"; 5. Fallarini (Italia) 1h 10'09"; 6. C. Dumitrescu (R.P.R.) 1h 10'19"; 7. Vasko (Franţa) 1h 10'34"; 8. Favero (Italia) 1h 10'39"; 9. Tognaccini (Italia) 1h 11'12"; 10. Falaschi (Italia) 1h 11'33"; 11. Christian (Austria) 1h 11'37", etc. Ceilalţi ciclişti romîni s-au clasat astfel: 34. Poreceanu 1h 14'42", 37. Maxim 1h 15'25", 42. Moiceanu 1h 16'14", 44. Zanoni 1h 16'28", 47. Ştefu 1h 17'32", 52. Vasile 1h 20'25".

Trebuie să notăm un lucru foarte curios: contrariu modului în care se face clasamentul în etapele împărţite în două semietape (prin adunarea timpurilor obţinute de fiecare concurent în cele două părţi ale etapei), rezultînd astfel un clasament general pentru acea zi, organizatorii au aplicat o formulă cu totul originală. Ei au desemnat doi cîştigători în această etapă, pe Gervasoni şi Rivière, deşi în mod normal trebuiau să declare un singur învingător al etapei Nancy-Longwy, pe alergătorul care a realizat cel mai bun timp total.

În felul acesta, organizatorii au frustat pe reprezentantul nostru C. Dumitrescu de primul loc în etapa Nancy-Longwy, aplicînd un regulament iniţiat în ultimul moment. Clasamentul real al acestei etape, după disputarea celor două semietape, are următoarea configuraţie: 1. C. Dumitrescu (R. P. R.) 3h 16'34", 2. Vasko (Franţa) 3h 16'49", 3. Rivière (Franţa) 3h 17'34", 4. Rohrbach (Franţa) 3h 18'20". 5. Durlacher (Austria) 3h 19'03", etc.

În clasamentul general individual, după 9 etape, pe primul loc se află francezul Rivière cu 42h 01'32", urmat la 3'38" de Rohrbach (Franţa) şi la 7'43" de italianul Ferlenghi. Cicliştii romîni ocupă următoarele locuri: 25. Dumitrescu 42h 59'53", 31. Maxim 43h 24'58", 39. Ştefu 43h 43'19", 40. Poreceanu 43h 46'42", 44. Zanoni 44h 25'57", 46. Ion Vasile 44h 34'29", 48. Moiceanu 45h 03'46".

Turul ciclist al Europei se încheie astăzi, odată cu desfăşurarea celei de a 10-a etape, Longwy—Namur.

Fotbalul PESTE HOTARE

● La 15 august s-a desfăşurat la Decin (Cehoslovacia) meciul internaţional de fotbal dintre echipa locală Banik şi echipa selecţionată a asociaţiei Lokomotiv din R.D. Germană. Gazdele au învins cu scorul de 8—0 (3—0).

● Federaţia engleză de fotbal are mari dificultăţi cu alcătuirea programului internaţional. În cursul anului viitor, echipa de fotbal a Angliei trebuie să susţină 3 întîlniri în decurs de 11 zile. Aceste întîlniri se desfăşoară în cadrul preliminariilor pentru campionatul mondial din anul 1962. Echipa Angliei va juca la 6 mai la Londra cu Irlanda, urmînd ca la 14 mai să aibă loc revanşa la Dublin. La 19 mai fotbaliştii englezi vor juca la Copenhaga cu reprezentativa Danemarcei. Pentru meciul revanşă încă nu s-a „găsit" data de disputare.

● La 14 noiembrie se va desfăşura la Londra întîlnirea internaţională de fotbal dintre reprezentativele Angliei şi Iugoslaviei

● Întîlnirea internaţională de fotbal Iugoslavia-Cehoslovacia, care se va desfăşura la 30 septembrie la Belgrad va fi condusă de Bernardi (Italia), iar întîlnirea dintre reprezentativele secunde va fi condusă de un arbitru elveţian.

● Meciul de fotbal Slovan Bratislava-C.W.K.S. Varşovia din cadrul preliminariilor Cupei campionilor europeni va fi condus de arbitrii austrieci Mayer-centru—, Roman şi Siegel. Revanşa va fi condusă tot de arbitri austrieci: Grill-centru—, Jiranek şi Stolla.

● În cadrul preliminariilor campionatului mondial de fotbal se va desfăşura duminică 19 august meciul dintre echipele reprezentative ale R.D. Germane şi Walles. În primul meci, echipa R.D. Germane joacă în deplasare. Revanşa va avea loc la 26 septembrie în unul din oraşele din R.D. Germană.

● La 18 noiembrie se va desfăşura într-unul din oraşele din Cehoslovacia întîlnirea internaţională de fotbal dintre reprezentativele Cehoslovaciei şi Turciei

● Secţia de fotbal din cadrul C.C.F.S. din R. P. Polonă a primit o serie de adrese, prin care echipa reprezentativă de fotbal este invitată să joace în: Brazilia, Uruguai, Iran, Liban şi Egipt. În America de Sud, fotbaliştii poloneri ar urma să susţină 6 întîlniri.

● În continuarea turneului pe care-l întreprinde în Canada echipa sovietică de fotbal Lokomotiv Moscova a jucat la 15 august în oraşul Calgari cu echipa selecţionată a Canadei răsăritene. Meciul a luat sfîrşit cu scorul de 6-4 în favoarea fotbaliştilor sovietici.

● Echipa reprezentativă de fotbal a R. Cehoslovace îşi continuă turneul pe care-l întreprinde în America de Sud urmînd să joace duminică la Buenos Aires cu echipa Argentinei. Joi, fotbaliştii cehoslovaci au făcut un antrenament la Buenos Aires.

Echipa cehoslovacă va avea următoarea componenţă: Houska-Herti, Pluskal, Hledik-Novak, Masopust-Pazdera, Moravcik, Feureisl, Borovicka, Kraus.

Echipa Argentinei s-a pregătit în vederea acestui meci jucînd la 15 august în oraşul Asuncion cu reprezentativa Paraguaiului. Fotbaliştii argentinieni au obţinut victoria cu scorul de 1-0.

● La viitoarea ediţie a campionatelor mondiale de hochei pe gheaţă care se va desfăşura la Moscova şi-au anunţat participarea pînă în prezent 12 ţări.

● Cunoscutul atlet cehoslovac, Emil Zatopek, care după cum se ştie a suferit de curînd o operaţie de hernie, şi-a reluat antrenamentele. În primele zile de antrenament el a alergat 20 km.

● La 26 august se va da plecarea în Marele premiu al Cehoslovaciei la motociclism. La această competiţie participă concurenţi din 16 ţări.

● La cursa internaţională de maraton Praga-Podebrady (50 km.) care se va desfăşura la 26 august şi-au anunţat participarea atleţi din Suedia, Anglia şi alte ţări.

● La viitorul congres al Federaţiei Internaţionale de Schi forurile de specialitate din Cehoslovacia vor cere dreptul de organizare a campionatelor mondiale în anul 1962. În cazul cînd F.I.S. va aproba cererea delegaţiei cehoslovace, ar urma ca probele de fond să se desfăşoare la Spindleruv Mlyn, iar probele de coborîre în munţii Vysoky Tatry.

● La Tientsin au luat sfîrşit campionatele de gimnastică ale R.P. Chineze pe anul 1956 la care au participat 463 de sportivi din întreaga ţară.

Probele masculine au luat sfîrşit cu victoria lui Pao Nai-sien din Tientsin care a totalizat 110.18 puncte, în timp ce la femei pe primul loc s-a clasat reprezentanta Armatei Populare de Eliberare, Chen Siao-cian, cu 73,78 puncte.

● La Budapesta au sosit listele participanţilor la turneul internaţional de tenis organizat în capitala R.P. Ungare între 20 şi 26 august. Printre jucătorii care vor evolua cu acest prilej se găsesc polonezii Skonecki, Licis şi Jedrzejowska, cehoslovacii Iavorski şi Parma, romînii Viziru, Caralulis, Namian, francezii Viron, Danicau, Seghers şi alţii.

■ În continuarea turneului pe care-l întreprinde în R.P. Chineză, echipa reprezentativă feminină de baschet a R. Cehoslovace a jucat zilele trecute la Pekin cu echipa Armatei Populare de Eliberare. Baschetbalistele cehoslovace au obţinut o nouă victorie cu scorul de 77—48.

● Joi s-a desfăşurat la Pekin întîlnirea de baschet dintre echipa reprezentativă feminină a R. Cehoslovace şi o combinată alcătuită din jucătoare ale echipelor Armatei Populare de Eliberare şi Institutului de Cultură Fizică şi Sport din Pekin. La capătul unui joc disputat, baschetbalistele chineze au obţinut victoria la limită cu scorul de 54-53.

● La 22 august se va da plecarea din oraşul Bratislava în Turul ciclist al R. Cehoslovace. Competiţia măsoară 1200 km. împărţiţi în 7 etape. La startul întrecerii vor fi prezenţi cicliştii din R.D. Germană, R.P. Polonă, Suedia, Austria, Belgia, Franţa. Din echipa italiană va face parte şi cunoscutul ciclist Cestari, iar din echipa cehoslovacă valoroşii rutieri Vesely, Ruzicka şi alţii.

● În oraşul Gubbio s-a desfăşurat miercuri seara întîlnirea internaţională de box dintre echipele reprezentative de box amator ale Italiei şi R.P.F. Iugoslavia. Pugiliştii italieni au obţinut victoria cu scorul de 10—8. Întîlnirea desfăşurată în limitele categoriei grea între Zanaboni (Italia) şi Nikolic (Iugoslavia) a fost oprită de arbitru deoarece ambii boxeri au fost răniţi.

Redacţia şi Administraţia, Bucureşti, str. Const. Mille Nr. 17 telefon 6.30.36—6.30.37 Nr 1—4 52 STAS 3452 Intr Poligrafică Nr 2 str Brezoianu Nr. 23—25.
X X X X
Abonamentele se fac la oficiile poştale prin factorii poştali şi difuzorii voluntari din întreprinderi