Biblioteca Centrală
Regională
Hunedoara-Deva

Trăiască 23 August, marea sărbătoare națională a poporului nostru, ziua eliberării Romîniei de sub jugul fascist!

PROLETARI DIN TOATE ȚĂRILE, UNIȚI-VĂ!

SPORTUL popular

ORGAN AL COMITETULUI PENTRU CULTURĂ FIZICĂ ȘI SPORT DE PE LÎNGĂ CONSILIUL DE MINIȘTRI ȘI AL CONSILIULUI CENTRAL AL SINDICATELOR DIN R. P. R.

ANUL XII Nr. 2872 ★ Marți 21 august 1956 ★ 8 pagini 25 bani

Fotocompoziție de L. TIBOR

MAREA SARBATOARE

Din nou vor flfîi în soare steagurile tricolore și roșii, din nou va răsuna de la un capăt la altul al țării cînt de bucurie, din nou se vor prinde flăcăi și fete în străvechile hore, sîrbe și bătute. În toată republica noastră dragă se va prăznui în cîntec și voie bună marea noastră sărbătoare națională: 23 August.

S-a împămîntenit și la noi, în anii aceștia de adevărată libertate, bunul obicei ca marile sărbători să fie prilej nimerit de a face bilanțul muncii trecute, de a scruta cu gîndul realizările ce vor urma.

Nesfîrșit este numărul acelora care vor raporta cu mîndrie îndreptățită partidului iubit, înțeleptul cîrmaci al vieții noastre noi, că și-au făcut datoria, îndeplinindu-și sau depășindu-și sarcinile. În rîndul acestora, înconjurați de admirația și cinstirea întregului popor, nu puțini sînt acela care au găsit în practicarea regulată a sportului un mijloc minunat de întărire fizică, de călire morală, de dezvoltare armonioasă.

Și cum să nu fie mîndri de destoinicia lor și bucuroși de cinstirea tovarășilor lor de muncă, muncitorii din brigada de producție din secția de perforaj de la fabrica Tehnometal din Timișoara, cu toții sportivi, care în întrecerea desfășurată în cinstea lui 23 August și-au depășit sarcinile de plan cu 121 la sută? Pe bună dreptate i se cuvin laude deosebite muncitorului Ștefan Kraminski, fotbalist, care și-a depășit planul cu 167 la sută. Ca acești bravi sportivi de la Tehnometal din Timișoara sînt alți mii și mii care consideră ca o înaltă datorie a lor nu numai să-și dovedească măiestria în întrecerile sportive, ci și destoinicia în munca lor de zi cu zi.

Așa i-a învățat partidul, îndrumătorul și sprijinitorul lor, acela care a făurit pentru ei, ca și pentru întregul nostru tineret, condiții nevisate înainte. Terenuri stadioane, săli de sport, bazine, cabane, material și echipament sportiv, cadre și cărți de specialitate, totul este pus la dispoziția tinerilor pentru a-și întări prin sport sănătatea, pentru a se căli și dezvolta multilateral.

Ca prinos de dragoste și recunoștință față de această grijă părintească, sportivii și sportivele întîmpină an de an, măreața zi de 23 August cu acțiuni speciale, cu succese deosebite. În aceste zile se desfășoară la București finala marii competiții de masă „Spartachiada Tineretului"; în toate regiunile și raioanele țării s-au organizat competiții la mai multe discipline sportive; în Capitală, la Craiova, Oradea, Iași, ca și în alte orașe și sate s-au amenajat diferite terenuri și baze sportive.

În cupa de tir „23 August" maestrul sportului Ștefan Petrescu, de la asociația „Energia", a stabilit un nou record al R.P.R. și a obținut o performanță cu răsunet în lumea întreagă la pistol viteză (60/587), egalînd recordul mondial la această probă.

Poporul nostru, călăuzit cu înțelepciune de partid, și-a făurit în anii de democrație populară o viață nouă, în care forțele sale creatoare găsesc un larg și nesfîrșit cîmp de afirmare rodnică. Dar nu ne e teamă că greșim afirmînd că între domeniile în care roadele acestei munci însuflețite sînt mai vizibile se află, la loc de frunte, activitatea sportivă. Republica Populară Romînă este cunoscută azi în lume nu numai prin opera nemuritoare a lui George Enescu, nu doar prin darul măiestrit de povestitor al lui Mihail Sadoveanu, nu numai prin creațiile artiștilor, nu numai prin excelentele mașini și alte produse de tot felul pe care le exportăm în ultimii ani, ci și datorită valoroaselor performanțe obținute de sportivele și sportivii noștri. Numele Angelicăi Rozeanu și al Ellei Zeller, al handbalistelor noastre campioane mondiale, al atleților Iolanda Balaș, Savel, Söter, al trăgătorilor Sîrbu, Herscovici și Lichiardopol, al ciclistului Dumitrescu și al atîtor altora este rostit cu admirație și considerație pretutindeni în lume unde este urmărită activitatea sportivă.

Făcînd însă bilanțul înfăptuirilor de pînă acum, activiștii sportivi, sportivii activi, își dau prea bine seama că mai sînt destule posibilități de a-și îmbunătăți activitatea, de a obține succese și mai mari.

În aplauzele entuziaste ale acelora care din tribune vor saluta la 23 August trecerea coloanelor de sportivi, aceștia să găsească un nou și puternic îndemn în desăvîrșirea măiestriei lor pentru a aduce patriei dragi noi și prețioase victorii în întrecerile internaționale, noi și valoroase recorduri la nivelul celor mai bune performanțe mondiale.

Înfăptuind aceste justificate speranțe, sportivele și sportivii noștri se vor dovedi demni de a sta alături de minunații muncitori, tehnicieni, intelectuali, care dînd viață chemărilor Partidului, făuresc zi de zi fapte minunate care duc țara noastră spre însoritele culmi ale socialismului.

Gloriosul August

de ALFRED MARGUL SPERBER

La douăzeci și trei venii pe lume...
Septembrie... o știu doar cu temei.
Dar ziua mea e alta, și anume:
În August, tot la douăzeci și trei!

Și viața-n dar abia de-atunci mi-i dată,
Atunci, lumina lumii mi-a zîmbit,
Atunci văzui cum steaua minunată
Călăuzește timpul nesfîrșit

Mi-aduc aminte vara-ngrozitoare...
Scăparea n-o vedeam, răpuși de chin...
Dar într-o zi, o vom uita noi oare?
Un chiot s-a iscat ca din senin.

Pe strada noastră... Oare omul poate
Să dăltuiască-n vorbe tot ce vrea?
Părea că-n chiot pîn-la noi răzbate
Un glas de robi în asuprire grea.

Și mii de robi ieșiră la lumină,
Cu ochi orbiți lumina căutînd,
Pe cei deprinși cu traiul de hodină
Cu pumnii să-i prăvale la pămînt.

Cei înjosiți, cei goi, cu fața supți,
Veneau să-și ceară dreptul, la sorocul
La cea mai grea, la cea din urmă lupți,
Vedeai cum cheamă semnele de foc.

Apoi a izbucnit, nestăvilită,
O bucurie fără de sfîrșit.
Ne-am sărutat cu inima-nfrățită
Și, mînă-n mînă, alături am pornit.

Și-acolo, ca o zi de primăvară,
Cînd veselia nu mai contenea,
Privea zîmbind, la tot ce-l înconjoară,
Cu gîndul poate la izbînda sa,

Sovieticul ostaș! Și la tot pasul
Vedeai crescînd avîntul tineresc.
Voiam să strig... simțeam că-mi piere glasul:
Cum aș putea acum să-i mulțumesc?

(în romînește de M. DJENTEMIROV)

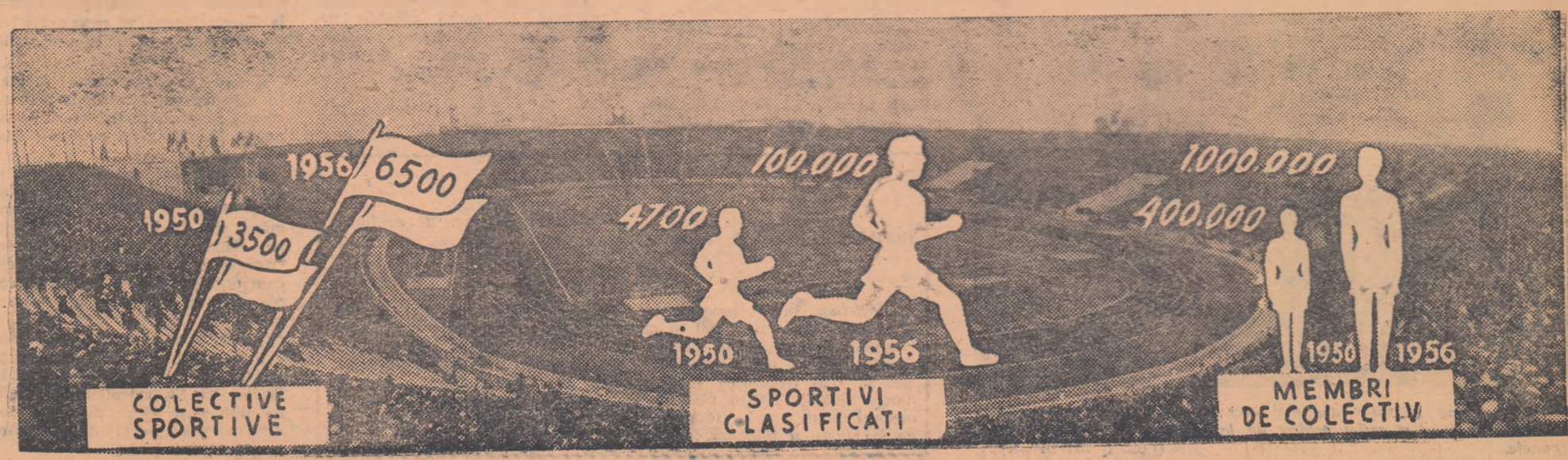

FINALELE SPARTACHIADEI DE VARA A TINERETULUI

ASPECTE DE PE STADION

Nu mai e mult pînă la sosire și concurentele depun ultimele eforturi pentru victorie

Primele ore ale dimineții. Din incinta stadionului se îndreptau, spre poarta de ieșire, cîțiva bărbați cu obrajii arși de soare.

— Va să zică, iar sîntem la egalitate — rosti mîndru unul dintre ei.

— O să vă întrecem noi pînă la urmă — veni de îndată răspunsul. Și ca să-și întărească „pronosticul", a doua voce adăugă: „Astăzi încep și probele atletice, e muncă serioasă!..."

Scurtul dialog — în care se foloseau termeni sportivi — ne făcea să bănuim că e vorba de vreo competiție. Curiozitatea profesională ne-a îndemnat să cerem lămuriri.

— Dacă e vorba de o întrecere sportivă, de ce plecați de pe stadion? Programul trebuie să înceapă curînd...

— Despre întrecere e vorba — am primit răspunsul — dar noi am întrerupt-o acum și o continuăm diseară. Noi sîntem brigăzile de întreținere a stadionului. Și în munca noastră ne aflăm în întrecere.

* * *

Pe terenurile stadionului, proaspăt nivelate, marcate cu dungi albe, prevăzute cu plasele și celelalte materiale de concurs, au reapărut sutele de oaspeți ai săi: finaliștii Spartachiadei. Freamătul tineresc continuă. Meciurile de volei, oină, handbal, probele de atletism și natație, trezesc din nou emoții, speranțe, bucurii.

O tînără zveltă execută o săritură. Pe tabela de marcaj a apărut rezultatul: 4.63 metri. Nici o concurentă nu a întrecut-o. Ce-i drept, rezultatul acesta, obținut de Lucia Păuleț, dactilografă la F.M.S. Roman, nu constituie o performanță de valoare. Să ținem însă seama că Lucia Păuleț are abia 16 ani și a început să facă sport cu cîteva luni în urmă.

În jurul terenului de volei răsună urale. Numeroși sportivi din regiunea Galați își felicită colegii, membrii echipei de volei — din nou învingătoare. Alături de formațiile regiunilor București și Stalin, echipa voleibaliștilor din Tulucești (regiunea Galați) s-a calificat în turneul final.

Văzîndu-i pe sportivii care urcau pe podiumul învingătorilor, aveai certitudinea că emoția îi stăpînea mai mult ca în clipele premergătoare întrecerilor. Și acolo, pe cea mai înaltă treaptă a podiumului, au urcat ieri ciclista Nina Cojan, ciclistul Erhard Hügel, atleta Lucia Păuleț, atletul Adrian Hargel, primind medaliile și diplomele de campioni ai Spartachiadei.

Primele distincții sportive ce răsplătesc priceperea și strădania acestor tineri, cărora le adresăm îndemnul: Înainte, spre noi victorii în muncă și în sport!

* * *

Deasupra stadionului s-a lăsat înserarea.

Cîtva timp a rămas parcă în singurătate...

Iată, au reapărut oamenii pe care îi văzusem dimineața.

— Acum e rîndul nostru să ne întrecem, ni s-a adresat, glumeț, unul dintre ei.

Curînd a început munca: nivelarea terenurilor cu zgură, refacerea marcajului, stropirea terenurilor cu iarbă, etc. Am pus întrebarea:

— Dacă terminați la „egalitate" astă seară și mîine dimineață, cum rămîne cu întrecerea?

— Atunci intrăm în „baraj". Adică, cele două brigăzi vor susține un meci de șah. Așa am prevăzut la începerea întrecerii!..

PETRE DAVID

PRIMII CAMPIONI

Finaliștii, participanți la probele de ciclism s-au aliniat la start! În fața lor apare maestrul sportului Ion Ioniță — campionul R.P.R. la proba de semi-fond pe velodrom — și le urează succes în întrecere.

S-a dat plecarea în proba feminină. Ciclistele au de străbătut 10 km. De la început, trei concurente se desprind de partenerele lor de întrecere și alcătuiesc grupul fruntaș. Cu multă energie pedalează concurența cu numărul 67. Ea continuă să fie mereu pe primul plan al întrecerii.

— Bine, Nina! — o încurajează adesea antrenorul ploeștean Ion Dolete, care, pe marginea șoselei, urmărește cursa cu motocicleta. Și Nina, ciclista cu numărul 67, pedalează de zor.

Au mai rămas de parcurs cîteva sute de metri. Cine va învinge? Micul grup fruntaș este agitat de atacurile Elenei Falk și Ecaterinei Gilea. Nina Cojan „răspunde" însă cu promptitudine.

Iată linia de sosire. Încordîndu-și puterile, sporind ritmul de pedalaj, Nina Cojan încheie cursa învingătoare. Copleșită de emoție, nu uită totuși să se adreseze, cu dinții, antrenorului Dolete, mulțumindu-i nu numai pentru cuvintele de încurajare cu care o însoțise pe traseu ci, mai ales, pentru stăruința cu care în primăvara acestui an a îndemnat-o să îndrăgească și să practice ciclismul.

...Au pornit în cursă cicliștii. Soarele dogorește puternic, dar pe asfaltul șoselei sportivii gonesc neîncetat. Printre aceștia, un tînăr cu părul auriu pare cel mai „grăbit". E mereu în fața grupului de concurenți. Ne apropiem de capătul celor 15 km. — distanța totală a cursei.

Aplecat deasupra ghidonului, tînărul despre care aminteam mai sus a țîșnit din mijlocul celorlalți sportivi — gata și ei de atac — apăsînd voinicește pe pedale.

— Bravo, Erhard! — au izbucnit zeci de glasuri. Așa l-au întîmpinat pe învingătorul Erhard Hügel mulți dintre colegii lui din delegația sportivă a regiunii Stalin. După cîteva clipe de răgaz, Erhard împărtășea celor din jurul său bucuria victoriei cucerite, adăugînd: „Am să telegrafiez părinților că am cîștigat titlul de campion!"...

Desigur, vestea aceasta îl va produce multă satisfacție cizelorului Hügel de la „Vitrometan" — Mediaș. Poate că în toamna trecută, cînd i-a cumpărat lui Erhard bicicleta — ca dar la împlinirea a 15 ani — nutrea speranța că fiul său va deveni un bun sportiv.

Da, tovarășe Hügel! Nădăjduiește că fiul dumitale poate să devină un sportiv de frunte. În patria noastră calea spre măiestria sportivă este deschisă tuturor tinerilor!

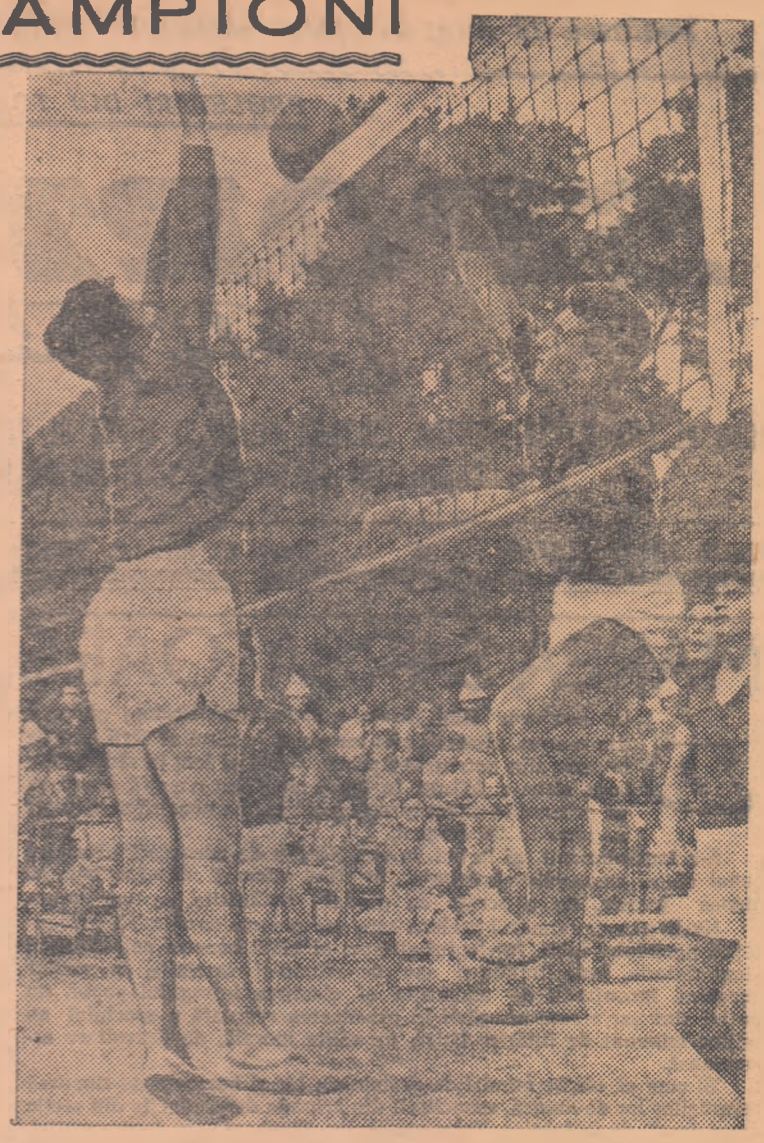

Deși jucătorii din fotografia noastră nu au prea îndelungate „state de servici" totuși corectitudinea acțiunii lor ne lasă să întrevedem în ei viitorii voleibaliști de valoare

(Foto I. MIHAICA)

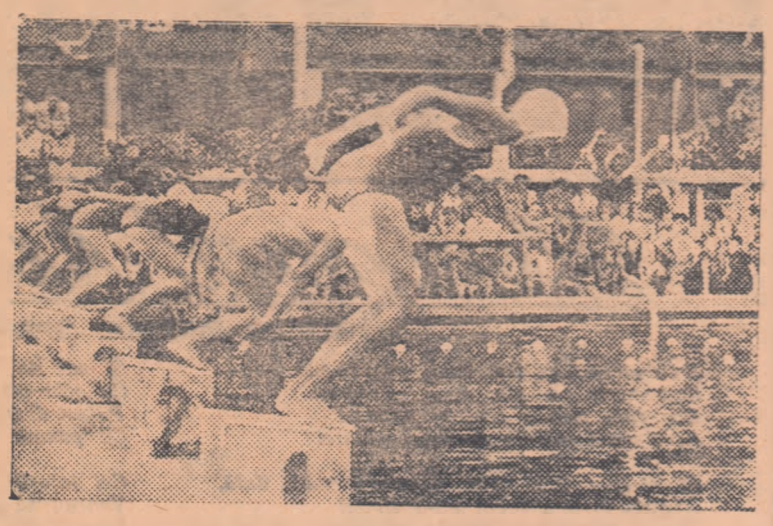

Start! Tinerele înotătoare au pornit în proba de 100 m. liber

Despre finaliști...

■ Înotătorul Ion Vasile, din delegația sportivă a regiunii Timișoara, este unul dintre laminoriștii fruntași ai Combinatului Metalurgic-Reșița.

■ În preajma plecării la București, pentru a participa la finalele Spartachiadei, tînărul atlet timișorean Aurel Drăgan a absolvit cursurile școlii medii obținînd diploma de merit.

■ Echipa de oină, care reprezintă regiunea Suceava este alcătuită din muncitori fruntași în producție la U.I.L.-Frasin.

■ În vederea participării la Spartachiadă, echipa de volei din Vama (regiunea Suceava) a fost antrenată de instructorul voluntar Eugen Frunză distins cu insigna „Merite Sportive"

■ Unul dintre cei mai buni jucători ai echipei de oină ce reprezintă regiunea Constanța — Constantin Carastoian este membru al întovărășirii agricole din comuna Niculițel, raionul Tulcea.

■ Studentul în medicină Adrian Hargbel (București) s-a clasat pe primul loc la proba de aruncare a greutății (juniori) obținînd performanța de 13,01 metri

■ Comisia de organizare a Spartachiadei a evidențiat loturile din regiunile Pitești, R.A.M. și Cluj, pentru ținuta lor sportivă.

■ După ce s-a clasat pe un loc fruntaș la proba de săritură în lungime, tînăra atletă Maria Matula (cea mai tînără participantă la Spartachiadă) va reprezenta regiunea Timișoara și la proba de 80 m. plat junioare.

■ Cele mai numeroase delegații sportive participante la Spartachiadă le prezintă Regiunea Autonomă Maghiară și regiunea Suceava.

■ Cum? Nu-l cunoașteți pe Eugen Cocuț? Ei, da, se poate să aveți dreptate! Tînărul care seamănă atît de bine cu fostul nostru campion și recordman Gabriel Georgescu nu se numără nicidecum printre specialiștii în aruncarea greutății. Deocamdată performanța sa (aproape 12 metri) a cules aplauzele spectatorilor din Tecuci (satul său de origine) și Bacău. Ce se va întîmpla însă la București? Să așteptăm pînă mîine dimineață cînd va avea loc desfășurarea probei de aruncare a greutății.

NE VORBEȘTE UN ANTRENOR

Am urmărit cursele cicliste la care au luat parte finaliștii probelor respective din cadrul Spartachiadei de vară a tineretului. Mărturisesc că am avut o deosebită satisfacție, văzînd că printre aceștia se află numeroase elemente de valoare.

În primul rînd se cuvine să adresez cuvinte de laudă celor doi învingători: Nina Cojan și Erhard Hügel. Trebuie să spun însă că pe lîngă aceștia s-au remarcat cicliștii Adrian Fabian (Hunedoara) Marin Nicolae (Constanța) și ciclistele Elena Falk (Hunedoara), Ecaterina Gilea (Iași) etc.

Ca antrenor, vreau să vorbesc despre unele greșeli tactice ale cîtorva concurenți, desigur lipsuri inerente pentru sportivii începători. În cursa feminină, mi se părea că alergătoarea Elena Falk va obține victoria, văzînd că ea pedalează într-un ritm regulat, cu suficientă forță. Aproape de linia de sosire — aflîndu-se în grupul fruntaș — ea a greșit situîndu-se pe partea stîngă a șoselei, încît pînă la trecerea liniei de sosire a pierdut cîțiva metri, fiind nevoită să ocolească aleea ce intersecta șoseaua. După părerea mea, ciclistele Etelca Ianoș (Oradea), Victoria Dragnea (Pitești), Maria Moldovan (R.A.M.) și altele nu și-au dozat bine eforturile și au nevoie de o corectare a poziției pe biciclete.

Dintre cicliști, consider că Ion Bugheanu (Bacău), Grigore Florescu (Ploești) și alții merită o atentă îndrumare din partea antrenorilor din aceste regiuni, deoarece vădesc multă tenacitate și pricepere în rulaj.

Încheie cu o observație asupra traseului, pe care-l consider neîntrivit pentru asemenea concursuri, ținînd seama de aglomerația circulației vehiculelor.

C. SIMIONESCU
antrenor de ciclism

O minge bine „servită" dar mai ales bine lovită a sburat dincolo de linia de fund și astfel, echipa de la „bătaie" a realizat două puncte.

(Foto I. MIHAICA)

AZI...

Atletism: ora 9, cursa cu obstacole; *Meciuri de calificare* (începînd de la ora 9) la handbal, oină, volei.

...ȘI MÎINE

Atletism: ora 9, lungime (senioare); greutate (seniori); 80 m. plat (junioare, serii), 100 m. plat (seniori și senioare); ora 16,50: lungime (seniori), 80 m. plat (junioare, finală), 800 m. plat (juniori, finală), 400 m. plat (junioare, finală), 100 m. plat (juniori, finală), 500 m. plat (senioare) 1.000 m. plat (seniori), 100 m. plat (senioare, finală), 100 m. plat (seniori, finală); *handbal* (ora 9 și 16) meciuri finale; *volei* (ora 9) meciuri finale; ora 19: *festivitatea de închidere a finalelor.*

Trăiască Partidul Muncitoresc Romîn, forţa conducătoare şi îndrumătoare a poporului muncitor, inspiratorul şi organizatorul victoriilor noastre!

Succese în muncă şi în sport

În fabrici şi uzine, pe ogoare şi în mine, oamenii muncii îşi sporesc necontenit eforturile pentru a întîmpina cea de a XII-a aniversare a eliberării patriei noastre, cu noi şi importante realizări în muncă. Printre cei care luptă zi de zi pentru obţinerea de noi succese în producţie se numără şi muncitorii de la depoul de locomotive C.F.R Sighişoara. Ei au reuşit să realizeze însemnate economii de combustibil şi uleiuri, să remorcheze zeci de trenuri cu supratonaj şi viteză mărită, să execute reparaţii de calitate şi să reducă timpul de imobilizare a locomotivelor intrate în reparaţie.

În rîndurile harnicilor muncitori ai acestui depou, se află şi numeroşi sportivi care, în acelaşi timp cu succesele obţinute în producţie, realizează şi pe terenul de sport comportări valoroase. Aşa, de pildă, popicarul Radu Pavel, mecanic de locomotivă, responsabilul „Brigăzii Păcii", se mîndreşte cu frumoase succese în producţie. Alături de el trebuie să menţionăm şi pe popicarii Ilie Pătru şi Nicolae Costea, valoroşi tovarăşi de brigadă.

În cinstea zilei de 23 August, aceşti sportivi au pornit o susţinută acţiune de mobilizare a unui însemnat număr de muncitori în cadrul acţiunilor sportive închinate celei de a XII-a aniversări. Totodată, ei urmăresc şi un alt obiectiv: cucerirea insignei G.M.A şi reconfirmarea calităţii de purtători ai acestei insigne, de un număr cît mai mare de muncitori din cadrul depoului.

Muncitorii din depoul de locomotive îţi vorbesc cu legitimă bucurie şi de echipa lor de fotbal. Aceasta activează în cadrul campionatului raional, în care a cîştigat toate jocurile susţinute pe 1956. De asemenea, fotbaliştii au avut o comportare valoroasă şi în „Cupa R.P.R." din acest an. Printre ei Ioan Birsan ocupă un loc de frunte, atît ca sportiv cît şi ca priceput lăcătuş la locul de muncă. În întîmpinarea zilei de 23 August, Ioan Birsan s-a angajat să angreneze, în întrecerile socialiste o serie de utemişti şi, să-i stimuleze necontenit pentru ridicarea nivelului profesional, astfel ca brigada de utemişti să realizeze reparaţii de cea mai bună calitate.

O vizită la acest depou îţi prilejuieşte satisfacţia deosebită de a vedea tineretul lucrînd cu însufleţire, în cele 480 minute zilnice, iar după-amiezile, activînd cu dîrzenie pe terenurile de sport. Un tineret cu care ne mîndrim, şi care îşi aduce cu mult elan contribuţia sa la cinstirea zilei de 23 August

Ioan Turjan
corespondent voluntar

UN EXEMPLU

★ ★ ★

Tot mai mulţi sînt sportivii al căror nume îl poţi întîlni înscris pe panoul de onoare al fruntaşilor în producţie. Traducînd în viaţă lozinca „primii în sport, primii în producţie" ei muncesc cu acelaşi elan în diferite ramuri de producţie ca şi pe terenul de sport. Printre aceştia se numără şi maestrul sportului Andrei Bretz din echipa de handbal Voinţa Sibiu care obţine în prezent depăşiri de normă de 145 la sută.

★ ★ ★

MĂRTURII...

● **În ultimii cinci ani au văzut lumina tiparului 420 lucrări cu teme sportive editate în 2.200.000 exemplare.**

● **Anual, 150.000 — 200.000 de elevi participă la întrecerile de atletism, gimnastică, volei şi handbal din cadrul campionatelor şcolilor medii.**

● **Într-un singur an (1955) sportivii noştri de frunte, participanţi la concursurile interne şi internaţionale, au stabilit 489 noi recorduri republicane.**

● **Peste 2.000.000 de spectatori populează anual tribunele stadioanelor şi ale sălilor de sport pentru a asista la întrecerile interne şi internaţionale.**

● **În prezent muncesc în cadrul colectivelor sportive peste 25.000 de instructori sportivi calificaţi.**

● **În ţara noastră peste 50 întreprinderi specializate produc astăzi 340 de sortimente de materiale şi echipament sportiv.**

● **Numărul activiştilor sportivi obşteşti care îndrumă activitatea de cultură fizică a tineretului se ridică la peste 60.000.**

● **O grijă deosebită este aceea a calificării arbitrilor care să asigure o normală desfăşurare a întîlnirilor. În prezent avem peste 12.000 de arbitri calificaţi.**

● **Creşterea calitativă a sportului din patria noastră se reflectă şi în numărul mare (peste 100.000) de sportivi clasificaţi.**

● **Cercetătorii ştiinţifici şi-au dat şi ei contribuţia la întărirea bazei ştiinţifice a mişcării noastre sportive. Astfel, în ultimii cinci ani au apărut peste 250 lucrări ştiinţifice cu caracter sportiv.**

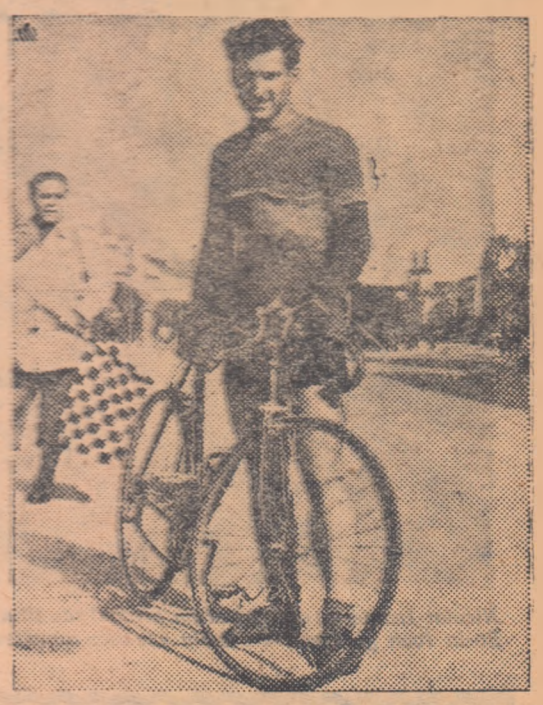

Constantin Dumitrescu, unul din fruntaşii ciclismului amator european

Ieri şi astăzi...

Noi, cei de la „Sportul popular" obişnuim adeseori, adresîndu-ne cititorilor, să subînţelegem marea masă de tineri în viaţa cărora sportul a ajuns să ocupe un loc de frunte. Dar printre cei care parcurg paginile ziarului nostru se află şi mulţi oameni mai în vîrstă, cu tîmplele înălbite de trecerea anilor, oameni care de mult nu mai sînt tineri dar care păstrează şi acum în inimă dragostea pentru sport, pentru întrecerea cavalerească de pe stadioane. Lui, acestui cititor mai vîrstnic, îi adresăm astăzi o invitaţie inedită: haide, tovarăşe, cu noi, într-o mică incursiune în trecutul sportului nostru, pentru a poposi apoi, braţ la braţ cu tineretul, în clocotul activităţii sportive de azi. Eşti gata? Să pornim deci la drum!

Îţi aminteşti care erau pasiunile tale de licean? Un meci de fotbal Venus—Ripensia, o gală de box în care „capul de afiş" îl deţinea întîlnirea dintre Lucian Popescu şi Phil Dolhem sau...? Cam atît! Nu? Aveam 3—4 echipe de fotbal de clasă, o mînă de boxeri profesionişti de renume internaţional şi poate cîte 1—2 individualităţi în alte ramuri de sport. Te bucura desigur să afli despre performanţa călăreţului Rang la Olimpiadă, citeai cu interes despre ultimul rezultat al automobilistului Petre Cristea, iar atunci cînd ai aflat că echipajele de bob conduse de Papană şi Frim au obţinut performanţe de mare răsunet ai simţit o firească satisfacţie. Da am avut cîteva performanţe frumoase în trecut, cîţiva sportivi marcanţi, cu care mişcarea noastră de cultură fizică şi sport se mîndreşte şi astăzi.

Dar ce reprezenta pe atunci, în totalitatea lui, acest mănunchi de sportivi de performanţă? Nimic altceva decît un grup de entuziaşti, care consimţeau adeseori la sacrificii imense pentru a cuceri o fărîmă din gloria sportivă, dacă nu era vorba de fotbalişti şi boxeri, sportivi profesionişti, elemente de real talent, exploatate crunt pentru că... aduceau bani. Întrecerea curată pe stadioane era întinată de provocările şovine, de discriminările în selecţionarea echipelor naţionale (vă amintiţi desigur de celebra formulă „8 plus 3"). Pentru a practica sportul era necesară una din alternativele: fie că aveai mijloace materiale suficiente, fie că consimţeai să-ţi pui talentul în slujba patronilor de cluburi.

Să poposim acum, după 23 August 1944, în mijlocul sportivilor noştri fruntaşi. Zeci şi zeci de nume de mare prestigiu! Zeci şi zeci de performanţe răsunătoare! Aproape că niciuna dintre disciplinele sportive nu lipseşte de la apel! Ar fi teribil de greu să cuprindem în cîteva rînduri vasta „colecţie" de performanţe şi recorduri care ilustrează atît de grăitor progresul înregistrat de mişcarea noastră sportivă! Să frunzărim mai bine cîteva numere de ziar care ne vor vorbi cu eloevenţă despre succesele sportivilor romîni. Iată ziarul care anunţă prima cucerire de titlu olimpic realizată de un sportiv romîn: Iosif Sîrbu. Alte ziare, alte succese. Canotorii romîni au cucerit titlul de campioni europeni la schif 4 fără cîrmaci. Jucătoarele din echipa de handbal sînt campioane mondiale. Angelica Rozeanu şi Ella Zeller, două nume des întîlnite în paginile ziarului nostru şi care nu mai necesită comentarii, strălucesc pe firmamentul tenisului de masă mondial. Iolanda Balaş a izbutit să aducă în dar patriei un strălucit record mondial.

Ar mai fi desigur multe de adăugat. S-ar cuveni să vorbim aci despre performanţele — care altă dată ar fi fost de mare răsunet, dar cu care astăzi sportivii noştri ne-au obişnuit — ale boxerilor (Dobrescu, finalist la campionatele europene. Ţiţă, finalist la Olimpiadă), înotătorilor (Al. Popescu, aflat printre primii din lume la stilul fluture), gimnastelor (Elena Leuştean clasată pe locul 5 la campionatele mondiale), ciclistilor (C. Dumitrescu, un nume de „circulaţie" în ciclismul amator european), basketbaliştilor (recent cîştigători ai „Cupei Eliberării" de la Cairo), voleibaliştilor (clasaţi pe locul II la campionatele europene), scrimerelor (Maria Taitiş-Vicol pe locul II la campionatele mondiale de juniori), fotbaliştilor juniori (de două ori consecutiv cîştigători de serie în Turneul FIFA)... Iată că, fără să vrem, sîntem pe punctul de a enumera toate sporturile! Şi ca să recunoaştem, toate sporturile ar merita să fie trecute în revistă la această veritabilă „paradă a performanţelor"!

Ne aflăm la capătul scurtei noastre călătorii. N-am făcut decît să reamintim ceea ce, desigur, remarcaseşi şi d-ta iubite cititor mai vîrstnic: tineretul sportiv al patriei noastre are astăzi toate drumurile deschise spre cele mai înalte culmi ale măiestriei sportive!

MARIUS GODEANU
CALIN ANTONESCU

Acolo unde se plămădesc marile performanţe...

Minunate sînt clipele cînd, în acordurile imnului de stat pe catargul cel mai înalt al stadioanelor flutură stindardul patriei dragi, cinstind astfel performanţa şi comportarea unuia dintre sportivii noştri! Simţi atunci că acolo, pe treapta cea mai înaltă a podiumului tînărul sportiv te reprezintă şi pe tine, că victoria lui este de fapt şi o victoria a ta, a tuturor.

Atunci cînd această impresionantă festivitate a răsplătit eforturile Ellei Zeller, ale lui Iosif Sîrbu, Jaqueline Zvonevski, Iolanda Balaş, Ion Sîter, ale tinerelor noastre reprezentante ale handbalului şi ale multora dintre sportivii noştri fruntaşi, gîndurile ni s-au îndreptat şi către sutele de mii de oameni ai muncii, iubitori ai sportului, către sportul de masă care a deschis tuturora drumul spre victorie. Şi ne-am amintit de fiecare dată frumoasele competiţii de masă, tradiţionalele sărbători ale tineretului din ţara noastră. Crosurile „Să întîmpinăm 1 Mai" şi „Să întîmpinăm 7 Noiembrie", Spartachiadele de vară şi de iarnă, concursurile din cadrul complexului G.M.A., campionatele de asociaţii şi pe colective şi alte multe forme organizatorice de cuprindere a oamenilor muncii în activitatea sportivă au devenit dragi tineretului nostru. Şi, acestei invitaţii la întrecere în aer liber, la bine meritată odihnă şi minunată destindere, îi răspund cu tineresc entuziasm mereu mai mulţi oameni ai muncii.

...Printre sutele de mii de tineri care s-au întrecut în cadrul grandioaselor întreceri de masă v-aţi aflat cîndva şi voi, tu, Iolanda Balaş, Ilie Savel, Lia Manoliu şi Ilona Mihloş... Şi, poate tocmai aceasta este motivul care ne face să ne simţim alături de sportivii de frunte ai ţării: faptul că spectatori şi sportivi ne-am întîlnit cu toţii la marile competiţii de masă, ne-am bucurat împreună de primii voştri paşi către măiestrie.

...Mă aflam nu de mult în mijlocul tinerilor din regiunea Hunedoara. Preşedintele comitetului regional C.F.S. era destul de... necăjit că la primele etape ale Spartachiadei de vară a tineretului participaseră „numai" 170.000 tineri. Cifra nu reflecta posibilităţile de mobilizare a tineretului din această regiune. Mi-am amintit însă că această cifră înseamnă de 12 ori mai mult decît tot ceea ce reuşea să adune într-un an întreg la startul competiţiilor din întreaga ţară sportul deceniului trecut. Fără să vrei, ai astfel în faţă comparaţii care-ţi dezvăluie creşterea extraordinară a dragostei de care se bucură acum sportul în rîndurile tineretului.,

Dar toate aceste sute de mii de participanţi la competiţiile de masă, performanţele mereu crescînde ale sportivilor noştri de frunte, creşterea numărului membrilor colectivelor sportive (peste 1.000.000), nu puteau fi posibilă dacă statul nostru democrat popular n-ar fi pus la dispoziţia tineretului cele mai bune condiţiuni de participare la întrecerile sportive. Anual se distribuie mii şi mii de mingi, zeci de mii de tricouri şi pantofi de tenis, materiale de concurs şi în general, tot ceea ce este nevoie pentru participarea diferitelor discipline. Imbucurător este faptul că aceste materiale poartă pe ele inscripţia „Fabricat în R.P.R.". Prin fondurile alocate dar şi prin nenumăratele ore de muncă voluntară ale tinerilor sportivi stadioanele şi terenurile de sport se înmulţesc cu fiecare zi ce trece. Pe tot cuprinsul patriei avîntul construcţiei de baze şi terenuri sportive a cuprins mii şi mii de colective. În aceste condiţii nu este de mirare că sportul nostru merge pe făgaşul bun al angrenării fiecărui tînăr şi tînără în tumultoasa dar nespus de frumoasa viaţă a stadioanelor.

H. NAUM

Numele multora dintre cei care se întrec la competiţiile de masă poate fi întîlnit apoi în campionatele oficiale, în loturile reprezentative şi nu o dată pe lista recordmenilor şi campionilor ţării...

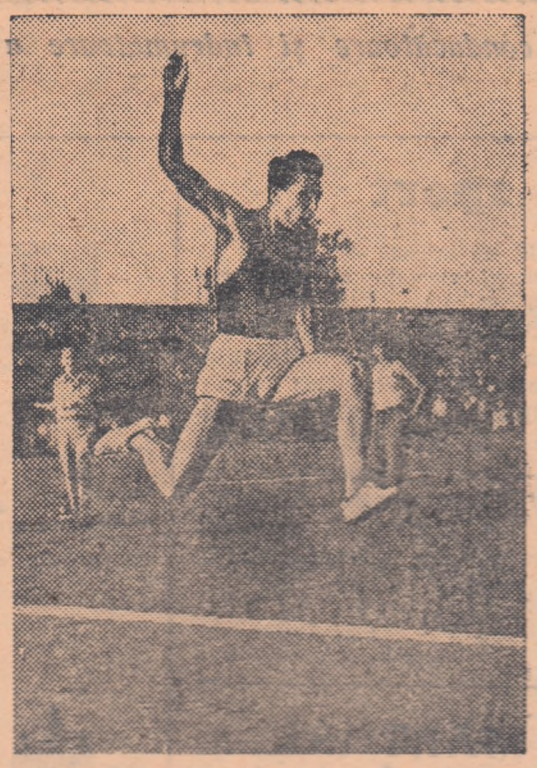

Nicolae Ivanov a cîștigat acum pri mul său titlu de campion republican la aruncarea greutății (15,86 m.). Sorin Ioan a obținut un dublu suc ces: campion la lungime și triplu- salt.

(Foto MAX BANUȘ)

Bune și rele după campionatele republicane individuale de atletism

Despre campionatele republicane individuale de atletism pe 1956, încheiate duminică pe Stadionul Republicii, se pot spune desigur foarte multe lucruri, și bune și rele. Și pentru că este firesc să fie așa, vom trece și noi în revistă o serie din aceste „lucruri", dar numai pe acelea care ni s-au părut a fi cele mai esențiale în formarea unei caracteristici a campionatelor din acest an.

■ Fără să se fi înregistrat un număr mare de recorduri (au fost doborîte cinci recorduri: două de seniori, prin Dumitru Bîrdău și Florica Dumitru-Elisabeta Buda; și alte trei de juniori, prin Dan Stoian, Andrei Barabaș și Mircea Ursac), se poate afirma totuși că ediția din acest an a campionatelor a fost cea mai reușită din ultimii ani. Spunem aceasta pentru că avem în față tabelul rezultatelor înregistrate de cîștigătorii diverselor probe din cadrul ultimelor opt ediții ale acestor campionate. Din acest tabel reiese clar că la 10 din probele masculine au fost înregistrate acum cele mai bune rezultate, același lucru întîmplîndu-se la opt din cele douăsprezece probe feminine. Este desigur o constatare care vorbește de la sine, mai ales dacă vom ține seamă și de faptul că foarte multe din aceste rezultate au o bună valoare. În această direcție ne gîndim la rezultatele înregistrate de Ilie Savel, Dumitru Bîrdău, Constantin Grecescu, Sorin Ioan, Nicolae Răscănescu, Ana Șerban, Iolanda Balaș, Ana Roth, Lia Manoliu, ca să nu înșirăm aici decît numai cîteva nume ale participanților cu rezultate bune. Apreciind rezultatele înregistrate în cadrul acestor campionate, nu trebuie să uităm nici măcar un singur moment că cele mai multe probe s-au desfășurat în condițiuni dificile din cauza unei temperaturi foarte ridicate. Ne întrebăm: oare nu ar fi fost mai bine ca întregul program să fi fost decalat cu o jumătate de oră, sau acest decalaj să fi privit în primul rînd alergările de semi-fond și fond? Cu siguranță că dacă s-ar fi procedat așa influența căldurii asupra rezultatelor ar fi fost în orice caz mult mai mică. Dar pentru că veni vorba de această problemă, credem că a venit timpul să începem să ne gîndim — și cu destulă seriozitate — la posibilitatea amenajării pe Stadionul Republicii a unei instalații de luminat, în așa fel ca să se poată organiza și la noi antrenamente și concursuri în nocturnă. Aceasta ar fi — fără discuție — un mare cîștig pentru atletismul nostru!

■ Dacă în concurs nu au fost stabilite decît numai cinci recorduri, pe care le-am și amintit, și o serie de multe alte recorduri personale ale diverșilor participanți, în schimb a fost înregistrat în aceste zile un frumos record: acela al marelui număr de spectatori care au ținut să fie prezenți la întreceri (niciodată pînă acum nu am văzut atît de mulți spectatori la competiții de atletism cu caracter intern).

Păcat că acest record nu poate fi omologat...

■ Campionatele, după cum se știe, au constituit și un bun criteriu de selecție în vederea apropiatului meci de la Paris, cu echipele Franței, ca și în vederea campionatelor internaționale. Din desfășurarea probelor s-a putut aprecia cu destulă obiectivitate forma celor mai mulți dintre viitorii componenți ai echipelor reprezentative. Și aceasta este desigur un lucru pozitiv! Păcat însă că accidentele sau indispozițiile unora (Aurel Raica, Victor Pop, Anelise Zimbreșteanu, Mircea Dumitrescu, Constantin Aioanei, etc. — absenți la întreceri) nu le-a permis și acestora intrarea în concurs.

■ Cu excepția cîtorva probe (ciocan, lungime femei, sulițe, 400 m. femei și bărbați, 800 m. femei, prăjină) în care învingătorii nu au putut fi cunoscuți decît numai la sfîrșitul întrecerilor, în toate celelalte probe învingătorii au putut fi prevăzuți chiar de la alinierea lor la startul întrecerilor. Mai mult ca oricînd altă dată, favoriții au fost parcă scutiți de emoțiile victoriei. Pe de altă parte, ei au fost în cea mai bună formă, iar pe de altă parte pentru că în cele mai multe probe învingătorii au fost lipsiți de adversari, cît de cît, egali lor (cazul lui Grecescu, Savel, Iolanda Balaș, Söter, Lia Manoliu, Ana Roth, Ilona Miklos, etc). Din acest motiv la aceste probe nici nu a mai existat o luptă pasionantă (așa cum a fost la lungime, 400 m. și 800 m. femei), învingătorului așteptat, rămînîndu-i doar de rezolvat problema rezultatului pe care avea să-l obțină. Din acest punct de vedere participanții au rămas datori spectatorilor...

■ La fel ca în ultimii ani, și la această ediție campionatele au fost dominate cu autoritate de atleții dinamoviști. Un grafic al „repartiției" titlurilor pe asociații poate spune mai multe: Dinamo 11 la bărbați + 1 la femei; C.C.A. 5 + 3; Locomotiva 2 + 2; Știința 0+3; Fl. roșie 1+1 și Energia 1+1. În afara faptului că dinamoviștii au fost din nou cei mai buni, merită o subliniere comportarea atleților de la C.C.A. care au cîștigat toate probele de sărituri, atît la bărbați cît și la femei, cît și pentru reprezentanții asociațiilor Locomotiva și Fl. roșie. În schimb reprezentanții asociației Știința, pentru prima oară pînă acum, nu au cîștigat nici măcar un singur titlu în întrecerea masculină.

■ O atitudine pe care nu am înțeles-o și pe care nimic nu ne poate face să o înțelegem. De ce oare alergătorii noștri atunci cînd se văd conducînd în curse, întorc mereu capul căutîndu-și adversarii? Este aceasta cumva o metodă nouă pentru a se înregistra rezultate și mai bune sau ceva care se poate numi „subaprecierea adversarului"? Antrenorii și atleții au cuvîntul în această problemă...

În cele trei întrerupte de ieri

UN PUNCT NU A PUTUT FI REFĂCUT

...și echipa de juniori a R.P. Bulgaria și-a adjudecat meciul de șah cu echipa R.P.R.

În camera hotelului „7 Noiembrie", pe care o ocupă antrenorii echipei de juniori R.P.R., lumina nu s-a stins noaptea trecută. Ore în șir fuseseră supuse studiului minuțios al analizei cele trei partide întrerupte din turul II al meciului de șah dintre echipele de juniori ale R.P.R. și R.P. Bulgaria. După cum se știe oaspeții conduceau cu un punct, astfel că în aceste trei întrerupte reprezentanții noștri aveau sarcina de a reface handicapul, care, deși minim, era foarte dificil față de numărul mic al întîlnirilor ce urmau a fi reluate.

Așa cum am aflat înaintea începerii jocurilor, analiza nu găsise nimic concret, ci doar a schița căi pentru realizarea unui avantaj minim în întrerupta lui Schlessinger cu Bogdanov. De preferat era și poziția lui Pavlov contra lui Gașarov. Egalitatea domnea în întrerupta Fischer—L. Popov. Aceste două partide, de altfel, s-au terminat curînd remiză, nu fără o inexactitate a lui Pavlov într-un final de turnuri, cai și pioni în care reprezentantul nostru putea obține avantaj. Astfel, echipa oas. pe acumulase 12 puncte și doar o victorie a lui Schlessinger ne putea aduce un meci nul. Schlessinger avea un pion în plus (ce-i drept, dublat) o poziție mai activă a pieselor, deci perspective de a-și realiza printr-un joc meticulos avantajul. Dar, ca și în primul tur, dinamovistul a fost în multe rînduri departe de mutările cele mai bune. Mai mult chiar, el a „reușit" să găsească o poziție în care dama și turnul său au putut fi atacate simultan de un cal advers. Dintr-odată tabloul s-a schimbat, reprezentantul nostru rămînînd cu o calitate în minus! În fața pericolului iminent de a înregistra o a doua înfrîngere, el a reușit să se concentreze și printr-o serie de mutări energice să treacă partida într-un final în care (dispărînd damele de pe tablă), turnul alb trebuia să oprească înaintarea a doi pioni negri liberi. Pînă la mutarea 80 Schlessinger a luptat dîrz, căutînd cîștigul, care însă din păcate nu exista în poziția de pe tablă. Remiza din această partidă a consemnat victoria echipei R. P. Bulgaria cu scorul de $12^1/_2$—$11^1/_2$.

Oaspeții au prestat, mai ales în turul II, un joc sigur și valoros, s-au arătat mai calmi și mai stăpîni pe teoria deschiderilor decît reprezentanții noștri, din rîndul cărora, așa cum am remarcat și în numărul trecut, doar comportarea fetelor a corespuns.

VALERIU CHIOSE

Finalele campionatului republican de juniori la natație

Spre sfîrșitul acestei săptămîni, (24, 25, 26 august) Lugojul va găzdui una din cele mai importante competiții cu caracter intern: finalele campionatului republican de juniori la natație. Va fi un nou prilej pentru tinerii înotători — speranțele natației noastre — să realizeze performanțe superioare celor de pînă acum. De la startul probelor nu vor lipsi elementele valoroase ale diferitelor asociații sportive. Din rîndurile lor remarcăm la probele de înot pe Blajek, Kroner, Ingrid Rothe, Mihaela Popescu (Știința), Kaminski, Marta Kiss (Progresul), St. Ionescu (C.C.A.), la sărituri pe Gh. Banu (Energia) iar la polo pe Răducanu, Miscernov (Progresul), etc.

Handbalul poate fi jucat și... corect

De fapt în aceste rînduri ar fi trebuit să înserăm obișnuitele noastre comentarii, la care uneori se adăugau amănunte și completări, privind jocurile de handbal disputate în ultima duminică. De această dată însă vom face o excepție, pe care am dori s-o evităm pe viitor.

Duminică a fost reluat campionatul republican masculin de handbal categoria A, iar la sfîrșitul acestei săptămîni vor „intra în horă" și echipele masculine participante la campionatul categoriei B. Cum formațiile feminine și-au început întrecerea mai de mult, se poate afirma că în handbal se desfășoară o bogată activitate competițională. Faptul este, firește, destul de îmbucurător. Spunem acest lucru gîndindu-ne că în anii trecuți celor cărora handbalul le este drag se plîngeau că acest sport este sărac în competiții.

Dar nu despre numărul competițiilor în handbal vrem să discutăm aci, ci despre cu totul altceva. Vom ridica din nou — pentru a cîta oară? — problema durităților în handbal. Abia început campionatul celor mai bune echipe masculine de handbal din țara noastră și prilejuiește un asemenea comentariu ca cel de astăzi. Faptul este regretabil și nu înțelegem cum arbitrii și jucătorii, după ce s-au consumat cantități serioase de... cerneală pentru această problemă, continuă unii să tolereze, și ceilalți să comită numeroase și flagrante încălcări ale disciplinei sportive.

Corespondenții ziarului nostru ne-au semnalat multe acte de indisciplină pentru o primă etapă a campionatului. La Cisnădie au fost eliminați definitiv de pe teren Spann și Sauer, la Ploești — după ce au văzut că pierd jocul, de fapt un lucru obișnuit pentru ei (să conducă și să piardă apoi) — dinamoviștii bucureșteni Covaci și Wolff s-au dedat la duritați. La Sighișoara, Arad și în alte localități am întrebat și ni s-a răspuns că meciurile respective au abundat în țineri de tricou, în îmbrînceli, în piedici și în alte asemenea „accesorii" ale jucătorului slab, nepregătit.

De multe ori arbitrii au privit cu pasivitate (avem dreptate tovarășii Raab și Glatt?) cum jocul devenea din ce în ce mai dur. Pe bună dreptate unii spectatori ocazionali ai jocului de handbal pleacă convinși de la meci că brutalitățile fac parte integrantă din acest joc sportiv.

Nu cred oare tovarășii din biroul comisiei centrale de handbal — care, dealtfel, se întrunește destul de rar în ultimul timp — că a sosit clipa în care trebuie luate măsuri exemplare pentru a curăți handbalul de această „sgumă", care-i dă un aspect atît de urît?

Pentru acest motiv am făcut astăzi o excepție. Mai ales că acum în handbal deținem o poziție frumoasă, fapt care îi face pe mulți activiști să adopte o poziție periculoasă zicîndu-și „Sîntem buni! Treaba merge bine. Pentru ce să ne mai omorîm cu firea?". Cu toate acestea iată că sînt probleme care merită atenție și nu numai acum, la începutul activității competiționale, ci pe toată durata ei. Noi așteptăm măsuri în această direcție. Numai astfel vom asigura acestui sport — care a cunoscut încurajatoare succese — posibilitatea obținerii de noi rezultate superioare.

Intîlnirile preolimpice ale luptătorilor noștri

La numai cîteva zile după cele două întîlniri de lupte libere cu selecționata Varșoviei, luptătorii noștri vor face față unor noi confruntări internaționale. Astfel, la începutul lui septembrie parte dintre fruntașii acestui sport — în special cei selecționați în vederea Jocurilor Olimpice—se vor deplasa la Budapesta, unde între 6 și 9 ale lunii respective va avea loc un mare turneu internațional. Participă luptătorii cei mai buni ai Poloniei, Cehoslovaciei, R.D. Germane, Finlandei, Suediei, Ungariei, Turciei, Romîniei și eventual ai R.F. Germane, care și-au anunțat în principiu participarea.

De la Budapesta o mare parte din luptători vor pleca direct la Opatja (R.P.F. Iugoslavia) unde se va desfășura a doua ediție a competiției internaționale dotată cu „Cupa Jadran". Această mare întrecere — care a intrat de pe acum în programul obișnuit al luptătorilor din Europa — va întruni în acest an un număr mai mare de participanți (echipe și individuali) ca în anul trecut. De altfel, spre deosebire de ediția trecută vor avea loc două turnee: de lupte clasice și libere. Condițiile de concurs, mai dificile ca și numărul și calitatea ridicată a concurenților care și-au anunțat participarea, va face foarte grea sarcina echipei asociației Dinamo care a cucerit anul trecut prețiosul trofeu.

Este interesant de arătat că se vor face două clasamente după turneul de lupte clasice: individual și pe echipe, dar va conta mai ales clasamentul individual, deoarece clasamentul pe echipe se va face prin adițiunea punctelor realizate de concurenții celor 8 categorii de greutate. De data aceasta nu sînt admise rezervele. La lupte libere concursul va fi numai individual.

Cele două turnee se vor desfășura astfel: 15—18 septembrie — lupte clasice și 19—20 septembrie — lupte libere. Reuniunile vor avea loc numai în aer liber, în marele teatru de vară de la Opatja. Concurenții vor avea prilejul să viziteze de asemenea frumoasele locuri din această parte a țărmului mării Adriatice. Organizatorii au și prevăzut o excursie la grotele de la Postojva (Postumia) ca și o serie de plimbări cu vaporul de-a lungul coastei.

Lista formațiilor participante cuprinde echipe puternice ca Dinamo București, Partizan și Proleter (Iugoslavia), reprezentativele Austriei, R.F. Germane, Suediei. De asemenea este anunțată ca sigură participarea unor formații sovietice, turce, italiene, franceze etc.

În sfîrșit, înaintea Jocurilor Olimpice luptătorii noștri vor avea de susținut meciul revanșă cu reprezentativa R.F. Germane. Va fi de altfel ultima verificare înaintea Melbourne-ului. Întîlnirea va avea loc în R.F.G., probabil la Stuttgart la 6 octombrie. Apoi reprezentativa noastră va mai susține două meciuri în compania luptătorilor din R.F. Germană la 8 și 10 octombrie.

Despre eficacitate și... încă ceva!

Cea mai populară competiție a țării, campionatul categoriei A la fotbal, se găsește în plină desfășurare a returului. Duminică cele mai bune echipe ale noastre au disputat a doua etapă a acestui retur caracterizată prin aceea că învinsele nu au marcat nici măcar un singur gol în cele cinci întîlniri desfășurate. Este aceasta o dovadă a bunului joc desfășurat de „chintetele" ofensive ale învingătoarelor? Sau este un semn al slăbiciunii defensivei formațiilor care au părăsit terenul învinse? Or, punînd problema invers, atacurile învinselor au jucat slab și apărările victorioaselor excelent?

Părerea noastră este că răspunsul trebuie găsit pe de o parte în comportarea la un nivel superior al atacurilor echipelor Locomotiva București, Știința Timișoara, Flacăra Ploești și — în mai mică măsură—Flamura roșie Arad, iar pe de alta în slaba funcționare a liniilor de fund — cu precădere a acelora ale Locomotivei Timișoara și Știința Cluj — pe care aceste atacuri le-au avut în față. Trebuie să ne bucure — indiferent de această constatare — faptul că după atîta amar de vreme înaintașii noștri au găsit atîta calm, precizie, luciditate și energie (cu toate că au avut din nou de-a face cu același incomod adversar: canicula) pentru ca să înscrie 14 puncte în cinci jocuri. Eficacitatea este o condiție a succesului în fotbalul modern, a frumuseții lui, și iată pentru ce ne exprimăm speranța că fotbaliștii noștri vor continua pe acest drum, marcînd cît mai multe goluri din acțiuni perfect orientate, care să facă imposibilă intervenția apărării adverse. Armele cu care se poate ajunge aici sînt: a) acțiuni în viteză și adîncime; b) lovituri cît mai puternice și mai bine plasate. Pentru modul cum au orientat acțiunile este cazul să cităm pe atacanții Locomotivei București (în frunte cu centrul liniei, veșnic tînărul Filote), pe cei ai Științei Timișoara, ca și pe componenții liniei de atac ai Energiei Flacăra Ploești. Înțelegîndu-se bine între ei și reușind să dea o continuă variație acțiunilor, înaintașii de care am amintit au pus totdeauna o problemă dificilă apărătorilor adverși pentru care modul cum avea să continuie atacul era greu de prevăzut. Pasele au fost date din mișcare și „pe poartă", jocul a fost schimbat de pe o extremă pe alta, iar acțiunile personale (în care jucătorii trebuie să se angajeze cu curaj și punînd toată imaginația la contribuție atunci cînd situația o cere) au fost mai numeroase și mai reușite ca altă dată. Un sincer bravo! pentru aceștii înaintași și un îndemn pentru ceilalți: să-i imite pe colegii lor de la Timișoara, București și Ploești!

Etapa de duminică a relevat și o ameliorare simțitoare a comportărilor din punct de vedere disciplinar. Spre deosebire de meciurile de la 12 august, partidele de la București, Ploești, Timișoara și Buhuși s-au desfășurat în general într-o notă de sportivitate și corectitudine. Important este că s-a realizat acest fapt pozitiv fără să se producă o scădere a combativității, a interesului pentru joc. Fotbaliștii ne demonstrează astfel că pot juca bine, am zice noi chiar mai bine, fără nervi, fără acte nesportive, reprobabile. Ar trebui totuși să amintim aici de singurul act care a „întunecat" atmosfera etapei — acela al jucătorului Krempanschi care— dacă ne aducem bine aminte — a fost cu prilejul finalei Cupei un subiect de... laudă pentru noi. De data aceasta jucătorul orădean a vrut (subliniem: a vrut!) să treacă în rîndul celor de care am dori să ne ocupăm în cît mai puține ocazii: fotbaliștii brutali, duri. Așa cum s-a mai scris, Krempanschi l-a lovit pe Ozon fără ca acesta să aibă balonul, comițînd una dintre cele mai nesportive fapte. „Avertismente" ar mai trebui date centrului atacant al Flacărei Ploești — Drăgan — care — prin simulări ce nu fac cinste unui maestru al sportului — a creat uneori o atmosferă nepotrivită, de incitare a spectatorilor în partida de la Ploești. Aceleași „aprecieri" sînt valabile și pentru unii dintre jucătorii Progresului Oradea.

Eliminîndu-se și aceste... urme de atitudine nesportivă vom crea campionatului nostru ambianța necesară unei mari competiții, al cărei scop este ridicarea calității fotbalului nostru. Pentru a ajunge însă acolo, colectivele, antrenorii, jucătorii și arbitrii au datoria de a lupta mai departe „fără cruțare împotriva celor care încearcă pe teren sau în tribune să împiedice normala desfășurare a jocurilor" așa cum sublinia recentul comunicat al comisiei centrale de fotbal.

Sperăm ca viitoarele noastre cronici sau reveniri să fie scutite de acest ultim capitol.

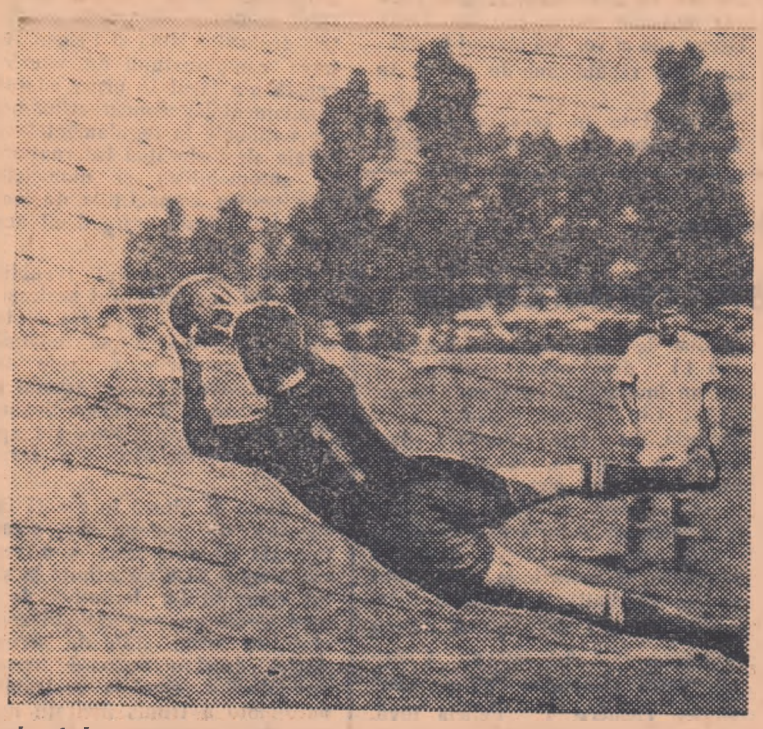

Jocul Locomotiva București — Locomotiva Timișoara (5—0) a scos în evidență talentul și buna comportare a unui tînăr jucător: Sziklai, portarul timișorenilor. Atent la faze, sobru, sigur și curajos în intervenții — dovedind calități reale pentru acest post — Sziklai a evitat goluri ca și făcute în repriza doua, salvîndu-și echipa de la o înfrîngere mai categorică. În fotografie îl vedeți prinzînd spectaculos o minge trasă de un atacant bucureștean

Galata Saray, echipa nr. 1 a Turciei

Suru, cu experiența lui, este unul din jucătorii de bază ai echipei Dinamo București

Cum s-ar spune, a început săptămîna marilor emoții...

...Și, ca să fim sinceri, emoții nu au numai dinamoviștii bucureșteni, care așteaptă cu multă intrigurare prima lor partidă în „Cupa campionilor europeni". Debutul dinamoviștilor în cea mai importantă competiție intercluburi, europeană și chiar mondială, constituie un eveniment de seamă și pentru zecile de mii de iubitori ai fotbalului, care „simt" apropierea unui „cap de afiș fotbalistic" și care trăiesc cu mult înainte emoțiile unei partide importante pentru Dinamo.

Sistemul de disputare al „Cupei" (tur-retur eliminatoriu) și faptul că primul meci Dinamo-Galata Saray Istanbul se dispută la București, ridică din ce în ce mai des, în comentariile asupra întîlnirii, întrebarea dacă **va cîștiga Dinamo prima „manșă"**. Și în strînsă legătură cu aceasta, urmează o a doua întrebare: **va reuși Dinamo București să ia un suficient avans de goluri cu care să reziste la retur, la Istanbul, obținînd astfel calificarea pentru turul al doilea?** Și multe alte asemenea probleme frămîntă pe amatorii de fotbal cărora nu le scapă caracterul dificil al misiunii reprezentanților fotbalului românesc în **„Cupa campionilor europeni"**.

Cine este și ce reprezintă clubul **Galata Saray?** Ce valoare are? Are jucători internaționali? Ce noutăți se anunță din tabăra dinamoviștilor? Iată alte subiecte de discuții.

Galata Saray, campioana Turciei, este cel mai vechi club din Turcia. A fost înființat în 1905 și în lunga-i carieră a înscris cîteva performanțe remarcabile: a cucerit de 6 ori Cupa, de 12 ori campionatul și a obținut numeroase victorii pe plan internațional. În sezonul 1955—56 a cîștigat campionatul destul de autoritar: cu trei și—respectiv—cinci puncte înaintea altor două formații de elită ale fotbalului turcesc. Beșiktaș și respectiv **Fener Bahce**. Celor 12 victorii, 5 meciuri nule și o înfrîngere le corespunde un golaveraj de 52:19. Dar să nu uităm să menționăm că în Turcia se organizează un campionat al ligii profesioniste, ceea ce desigur, conturează mai bine și valoarea echipelor, din sînul cărora a fost desemnată campioana pe anul 1955—1956, deci **Galata Saray**, și ceea ce reprezintă această echipă în fotbalul turcesc. Formația de bază în campionat a fost următoarea: **Turgay-Ali, Tayyar-Kadri, Saim, Rober-Isfendiyar, Suat.Metin și K. Ali, Güngör.** Dintre aceștia, portarul **Turgay** — socotit drept cel mai bun din Turcia, fundașul **Ali**, și înaintașii **Isfendiyar, Matin și K. Ali** au îmbrăcat chiar anul acesta din nou tricourile echipei naționale, în meciurile cu Ungaria (3—1), Portugalia (1—3) și Brazilia (0—1). Interul stînga **Kadri** a primit de altfel o ofertă din Italia, el fiind socotit de cercurile sportive ca al doilea jucător turc, după extrema stîngă **Lefter**, care a marcat două goluri Ungariei. Fotbalul practicat de Galata Saray este rapid, viguros, bătăios, cu acțiuni în profunzime și pe aripi.

Desigur că, același lucru este de așteptat și din partea dinamoviștilor noștri, care — în treacăt fie spus — se pregătesc cu aceeași rîvnă ca și pînă acum ba poate chiar cu mai multă. Astăzi se antrenează ușor, mîine vor susține un meci de antrenament, iar vineri vor ține ultima ședință de pregătire. Formația însă, ridică unele probleme. **Szökö** se pare că a devenit indisponibil lovindu-se din nou la genunchiul la care fusese pînă de curînd rănit, va trebui ales un fundaș dreapta (**F. Anghel** sau **Izghirean**) și o extremă dreapta(**V. Anghel, Boian** sau **Nițulescu**).

Pînă atunci dinamoviștii vor căuta să rezolve cît mai bine și îndatoririle care le revin în calitate de gazde: primirea fotbaliștilor turci care sînt așteptați să sosească joi sau vineri, și a celor trei arbitri italieni, **Liverani** la centru, **Adami** și **Anoscia** la tușă, a căror sosire a fost anunțată pentru data de 25 august.

Iar Stadionul „23 August" se pregătește la rîndu-i pentru a găzdui acest eveniment de seamă al fotbalului nostru.

DE CE?...

...organizatorii jocurilor Progresul București — Progresul Oradea, Energia Flacăra Ploești — C.C.A. și Dinamo București — F. C. Liegeois n-au respectat hotărîrile Comisiei Centrale, aceea ca în incinta terenurilor să nu pătrundă persoane care nu au calitatea de a sta acolo? Sîmbătă și duminică, stadioanele „23 August", Energia Flacăra și Dinamo. Oare va fi nevoie de o sancțiune maximă — suspendarea terenurilor de pildă — pentru ca să se impună respectarea acestei decizii?

...unii spectatori, în dorința de a ocupa un loc mai bun în tribune, calcă pe bănci, sar gardurile și calcă gazonul, într-un cuvînt strică instalațiile sportive? Trebuie să avem grijă de avutul obștesc, de aceste baze sportive cu care ne mîndrim.

...jucătorii nu se opresc din joc atunci cînd arbitrul fluieră, ci continuă să joace balonul? Asemenea acțiuni în afara jocului, creează uneori o atmosferă nepotrivită printre spectatori, iar alteori pot provoca accidente, cum era să se întîmple duminică cu Olaru și portarul Sziklai, care s-au și ciocnit, din fericire fără urmări.

...fotbaliștii de la Progresul Oradea și mulți alții nu se echipează corect cu tricourile băgate în chiloți, ci preferă să intre pe teren într-o atitudine neglijentă? Jucătorii trebuie să acorde mai multă atenție modului cum se prezintă echipați pe teren.

Arbitri romini peste hotare

Duminică se dispută o triplă întîlnire Polonia — Bulgaria la fotbal: A și juniori în Polonia, B în Bulgaria. Intîlnirea dintre echipele reprezentative secunde ale celor două țări, programată la Sofia, va fi condusă de arbitrul romîn **Mircea Crețescu.**

După evoluția arbitrului D. Schulder la Poznan, la meciul Polonia B — Ungaria B, arbitraj mult apreciat de specialiștii respectivi; după participarea celor patru arbitri romîni la cursurile internaționale de arbitri din Austria și Iugoslavia, delegarea lui M. Crețescu la jocul de la Sofia constituie o nouă dovadă a aprecierii bune de care se bucură arbitrii noștri în străinătate.

Campionatul republican de juniori

Etapa a V-a a returului (19 august)

SERIA I: Progresul Rădăuți — Fl. roșie Buhuși 1-0 (1-0); Fl. roșie Bacău — Locomotiva Pașcani 0-3, neprezentare; Dinamo Dorohoi — Dinamo Bacău 4-1 (3-0).

SERIA II: Locomotiva Iași — Dinamo Bîrlad 11-0 (7-0); Voința Tecuci — Locomotiva Galați 6-2 (2-0); Progresul Iași — Știința Iași 3-2 (1-1).

SERIA III: Energia Flacăra Moreni — Energia Flacăra Cîmpina 2-3 (1-3); Energia Metalul Tîrgoviște — Energia Metalul Brăila 3-1 (1-1); Progresul FB București — Energia Metalul Sinaia 11-1 (4-0); Știința Galați — Energia Flacăra Ploești 1-9 (0-5); Dinamo Galați — Dinamo 6 București 2-5 (2-1).

SERIA IV: Locomotiva Constanța — Progresul CPCS București 2-3 (0-1); Energia 23 August București — Locomotiva București 3-4 (1-2); Energia Constr. SM Constanța — Fl. roșie Giurgiu 3-0, neprezentare.

SERIA V: Locomotiva MCF București — Fl. roșie B.R. București 5-1 (3-1); Știința București — Dinamo Pitești 4-1 (1-1); Locomotiva Craiova — Progresul Corabia 3-0 (1-0).

SERIA VI: Știința Craiova — Energia Minerul Lupeni 6-1 (2-0); Progresul Timișoara — Știința Timișoara 0-1 (0-1); Energia Metalul Reșița — Energia Metalul Oțelul Roșu 9-1 (4-1).

SERIA VII: Locomotiva Arad — Energia Constr. Arad 7-1 (2-1); Fl. roșie UTA Arad — Fl. roșie 7 Nov. Arad 7-2 (2-0); Energia Metalul Arad — Progresul Oradea 3-3 (1-2).

SERIA VIII. Progresul Turda — Fl. r. I.H. Cluj 1-3 (0-2); Energia Trust Miner B. Mare —Progresul S. Mare 2-1 (1-0); Energia Metalul C. Turzii — Știința Cluj 5-0 (5-0)!!

SERIA IX: Energia Flacăra Mediaș — Recolta Avîntul Reghin 3-3 (1-1); Recolta Avîntul Toplița — Dinamo Tg. Mureș 8-0 (6-0); Energia Constr. Turda — Recolta Avîntul Tg. Mureș 3-1 (1-0).

SERIA X: Energia Uz. tract. Orașul Stalin — Energia Metalul 108 1-1 (0-1); Energia Flacăra 14 — Energia Metalul Hunedoara 2-6 (1-2).

Rezultate anterioare: Locomotiva Pașcani — Progresul Rădăuți (S. I) 11-0 (5-0); Dinamo Bîrlad — Energia Flacăra Moinești (S. II) 2-3 (1-0); Progresul CPCS București — Fl. roșie Giurgiu (S. IV) 4-0 (1-0); Energia 23 August București — Progresul Călărași (S. IV) 6-0 (3-0); Tîn. Dinamovist București — Locomotiva Craiova (S. V) 1-0 (0-0); Energia Metalul Hunedoara — Fl. roșie Rm. Vîlcea (S. X) 7-1 (2-0).

Pronosport

La concursul Pronosport nr. 33 din 19 august au fost depuse 651.893 variante.

În urma trierii și omologării buletinelor depuse, fondul de premii în valoare de 619.299 lei a fost repartizat la următoarele premii stabilite.

Premiul I: 271 variante cu 12 rezultate exacte, revenind fiecărei variante cîte 1.085 lei.

Premiul II: 3.956 variante cu 11 rezultate exacte, revenind fiecărei variante cîte 82 lei.

Premiul III: fiind sub 15 lei, conform regulamentului nu se va plăti. Întreaga sumă alocată premiului III a fost atribuită premiului I și II.

Premiile speciale atribuite buletinelor cu „0" rezultate de la concursul nr. 31 din 5 august a. c. au fost repartizate astfel:

Motocicleta „I.F.A." de 350 cmc. atribuită participantului cu cele mai multe variante cu „0" rezultate a revenit lui: Marinescu Constantin din București str. Theodor Speranța 26 care a avut 1.109 variante cu „0" rezultate.

Motocicleta „I.F.A." de 350 cmc. atribuită prin tragere din urnă a revenit participantului: Szekely Zsuzsana din Sfîntul Gheorghe R.A.M. str. Banki Donat 43.

Cele două excursii în U.R.S.S. pe itinerariul Kiev-Moscova-Leningrad au revenit participanților: Dănescu Teodora din București str. Trotuș 34, Bărbulescu Gheorghe din București str. Cobălcescu 41.

Cele două excursii în U.R.S.S. pe itinerariul Kiev-Moscova au revenit participanților: Rotaru M. Petre str. Avram Iancu 1 bis Rîmnicu Vîlcea, Borza Alexandru din Tecuci str. 23 August 74.

Excursia în R.P. Bulgaria a revenit participantului: major Dominic din Craiova str. M. Basarab 19.

Excursia în R.P. Polonă a revenit participantului: Avram Ilie din comuna Biled 524 Timișoara.

Biletele pentru jocul Dinamo București-Galata Saray

Biletele pentru jocul din cadrul „Cupei Campionilor Europeni", dintre Dinamo București și Galata Saray (Turcia) care are loc duminică pe stadionul „23 August" se pun în vînzare începînd de mîine dimineață la: agenția centrală Pronosport (cal. Victoriei 9), la casa din str. Ion Vidu (în spatele Circului de Stat) și la casele stadionului Dinamo.

Asociațiile sportive sindicale pot ridica biletele contra cost, începînd de astăzi ora 11 pînă mîine la ora 20.

Ancheta „Sportului popular"

Boxerii noştri n-au destulă rezistenţă (IV)

Doctorul Traian Dumitrescu, lector la I.C.F., ne-a trimis la redacţie următorul răspuns detaliat:

„De la început este necesar să precizăm că în orice sport, şi deci şi în box, rezultatele sau performanţele de valoare nu se obţin decît dacă se ajunge prin antrenamente şi concursuri la desăvîrşirea îmbinării între o pregătire fizică generală de un înalt nivel (înţelegem prin aceasta perfecte calităţi fizice sub multiple şi diferite forme de manifestare) cu o bogată şi foarte bună pregătire tehnico-tactică iar toate la un loc asociate cu superioare calităţi morale şi de voinţă. Aceşti trei factori formează un tot unitar, fiecare influenţîndu-se, condiţionîndu-se reciproc şi fiind în permanenţă într-o strînsă interdependenţă.

A vedea în necorespunzătoarea prezentare pe ring a unora dintre boxerii noştri fruntaşi, numai lipsa unui singur element dintre calităţile necesare şi anume numai lipsa rezistenţei, nu înseamnă că am descoperit adevărata „bubă".

Dar cum ancheta „Sportului popular" priveşte deocamdată numai această latură din pregătirea boxerului, mă voi referi doar la calitatea rezistenţă în box, expunînd în rîndurile ce urmează o parte din cunoştinţele actuale în această direcţie, extrase din lucrarea pe care o pregătesc: „Studii asupra fiziologiei boxului".

Rezistenţa este calitatea prin care un sportiv poate executa în bune condiţii şi fără efecte dăunătoare organismului, un efort fizic desfăşurat într-un timp cît mai îndelungat. La stabilirea şi perfecţionarea acestei calităţi, contribuie din punct de vedere fiziologic toate aparatele şi sistemele organismului (sistem nervos, aparat cardio-respirator, aparat digestiv, glandele cu secreţie internă, etc.) care în urma antrenamentului îndelungat, pe baza reflexelor noi formate îşi restructurează şi adaptează astfel funcţiunile încît permit desfăşurarea unui volum de efort crescut pe o durată cît mai mare. Dintre toate calităţile fizice ale unui sportiv, rezistenţa dobîndită prin antrenamente sistematice este aceea care poate fi cea mai mult

perfecţionată. (S-a ajuns de exemplu, la alergări de maraton, curse de schi pe 50 km., etape la ciclism pe 250—300 km., înot 20—30 km., etc.). Prin creşterea rezistenţei facem ca efectele neplăcute ale oboselii să apară cît mai tîrziu, iar acţiunea lor să fie cît mai redusă.

In box, sportivul trebuie să fie dotat cu o foarte bună rezistenţă, cu toată durata scurtă (de numai 9 minute) a efortului la care este supus. Rezistenţa în box se prezintă sub două aspecte şi anume: a) rezistenţa generală sau de bază, fondul pregătirii generale în orice sport şi pe care în cazul nostru se grefează apoi toate calităţile tehnice necesare boxului, şi b) rezistenţa specifică în acţiunile de luptă ce se desfăşoară în ring.

Rezistenţa specifică din box se prezintă sub trei forme: a) rezistenţa în executarea mişcărilor tehnice cu maximum de viteză (deplasări, fente, eschive, lovituri, etc) atît la începutul luptei, cît şi în ultimele secunde de luptă (denumită în vocabular sportiv „rezistenţa în regim optim de viteză"). Această calitate a încununat cariera sportivă a unor pugilişti ca I. Chiriac, M. Dobrescu, Gh. Fiat, etc.

b) rezistenţa în mişcările de forţă (forţa loviturilor date adversarului, forţa în lupta corp la corp, etc) care trebuie menţinută la acelaşi nivel tot timpul.

In această grupă se încadrează şi forţa explosivă a loviturii, adică desfăşurarea unei forţe maxime în minimum de timp, cunoscută sub numele de „detentă" (de pildă, loviturile lui V. Tiţă).

c) rezistenţă la loviturile recepţionate. Loviturile adversarului chiar dacă nu sînt plasate în locurile „clasic" vulnerabile, prin excitaţiile brutale pe care le exercită asupra terminaţiilor nervoase din piele şi muşchi, produc, mai ales prin repetare, o dereglare a proceselor din scoarţa cerebrală care turbură enorm ritmul şi coordonarea mişcărilor.

Strîns legată de aceste lovituri schimbate în ring, este rezistenţa specială în condiţii de aprovizionare insuficientă cu oxigen. Respiraţia se opreşte frecvent, iar toracele se blochează atunci cînd boxerul dă sau primeşte o lovitură (în torace sau abdomen). Cum aceste lovituri survin bruse, neregulat, cu o frecvenţă şi forţă diferită, ele produc o dereglare a funcţiei respiraţiei, factor de bază în corelaţia dintre aparatele şi sistemele organismului, care condiţionează instalarea şi perfecţionarea rezistenţei.

In ancheta „Sportului popular" o parte dintre cei mai buni antrenori au căutat să explice cu argumente mai mult sau mai puţin valabile, cauzele lipsei de rezistenţă a boxerilor noştri. Avînd însă în vedere progresul acestui sport şi linia de urmat în viitor în munca de pregătire a boxerilor, socotesc util a se insista mai mult asupra căilor de obţinere şi de perfecţionare a rezistenţei decît asupra lipsurilor observate cu prilejul ultimelor întîlniri. Despre aceste căi voi vorbi într-un articol viitor".

SPORTIVII SĂRBĂTORESC ZIUA DE 23 AUGUST

„Allo! N-am terminat totul tovarăşe redactor. In oraşul nostru au mai avut loc şi alte întreceri sportive", şi-au continuat transmisia numeroşi corespondenţi voluntari din diferite oraşe ale ţării. Mai fiecare ţinea să ne facă cunoscute frumoasele manifestaţii sportive închinate zilei eliberării ce au avut loc duminică alături de întrecerile sportive obişnuite.

■ Din Buzău, ne-a sosit vestea că 50 de atleţi aparţinînd colectivelor sportive din Rîmnicu Sărat şi Buzău şi-au dat întîlnire pe stadionul Locomotiva. Cadrul festiv în care s-a desfăşurat această întrecere amicală a prilejuit numeroşilor spectatori, prezenţi în tribune, satisfacţia de a asista la un spectacol sportiv de toată frumuseţea

■ Iubitorii sportului cu mănuşi din Baia Mare au avut şi ei prilejul să urmărească la lucru pe boxerii colectivelor Energia I. C. Baia Mare şi Flamura Roşie Herbak Ianos din Cluj. Sportivii din cele două centre de regiuni şi-au împărţit spre mulţumirea tuturor punctele în această frumoasă gală prietenească

■ Dar iată că şi corespondentul nostru din Cluj ne înştiinţează despre numeroasele acţiuni sportive cu care colectivele Clujene au ţinut să cinstească ziua de 23 August. La fotbal, handbal, gimnastică, motociclism, tir sau ciclism? La care să mergem mai întîi? Aceasta era întrebarea pe care şi-au pus-o duminică dimineaţă iubitorii de sport din oraşul de pe Someş. Mulţi dintre ei rămînînd fideli sportului cu balonul rotund au mers să urmărească semifinalele Cupei 23 August în cadrul căreia s-au întrecut echipele Energia Flacăra-Progresul Poligrafie (4—0) şi Dinamo-Locomotiva I.C.C.F. (2—0).

■ Terenurile de tenis din Arad au cunoscut duminică o animaţie deosebită. Capul de afiş erau întrecerile din cadrul Cupei Păcii, organizată în întîmpinarea celei de a XII-a aniversare a eliberării patriei noastre la care au luat parte tenismanii din oraşele Cluj, Tg. Mureş, Oradea, Timişoara, Bucureşti şi Arad.

■ De sigur că nici sportivii din Capitală nu s-au lăsat mai prejos, ei luînd parte la multe şi variate întreceri sportive. Dintre acestea vom aminti, în primul rînd, circuitul de marş, dotat cu Cupa 23 August organizat de colectivul Energia Armătura în colaborare cu comitetul orăşenesc C.F.S. Bucureşti. Cei peste 40 concurenţi, dintre care nu au lipsit concurenţii mărşăluitori I. Baboe şi V. Teodosiu s-au întrecut cu dîrzenia specifică acestei ramuri a atletismului pe o distanţă de 10 km. la seniori şi 5 km. la juniori. Cupa a revenit colectivului organizator a cărui secţie de marş, condusă de tinichigiul inovator G. Badea, un vechi mărşăluitor şi el, s-a impus şi de această dată ca o secţie bine pusă la punct. Concursul a fost precedat de o interesantă întrecere de marş, rezervată copiilor din cartierele Grozăveşti şi Belvedere. Tot în această zi maestrul P. Seimeanu a dat un simultan de şah la 20 de mese cu prilejul inaugurării clubului Energia Armătura.

■ Şi în acest an, ziua de 23 August va prilejui sportivilor din oraşele Alexandria, Giurgiu şi Călăraşi bucuria întîlnirilor prieteneşti cu tinerii sportivi din oraşele Şistov, Ruse şi Silistra din R. P. Bulgaria la disciplinele fotbal, box, volei, tenis de masă, baschet şi atletism. Astfel de întîlniri vor avea loc şi la Constanţa unde fotbaliştii, boxerii şi voleibaliştii constănţeni vor primi vizita sportivilor din oraşul Stalin din R. P. Bulgaria.

Campionatul categoriei B la polo

Duminică s-a desfăşurat în ţară ultima etapă a returului campionatului republican categoria B de polo pe apă. Iată rezultatele:

FLAMURA ROŞIE JANOS HERBAK CLUJ — VOINŢA BUCUREŞTI 1—6 (1—3)

Au marcat Bujor (2) Naghy (2) Mitrache, Ghidali şi respectiv Teleki.

VOINŢA ORADEA — ŞTIINŢA TIMIŞOARA 4—2 (1—0).

De la Voinţa au marcat: Biro (2) Farcaş, Silaghi, iar de la Ştiinţa Bagiu şi Baben.

VOINŢA TIMIŞOARA — METALUL ENERGIA CLUJ 7—6 (6—3)

Timişorenii au înscris prin Tărok (5) Velcu şi Bernştein II iar Clujenii prin Drotlef (3) Stanconi (2) şi Radu.

Jocul dintre Locomotiva Timişoara şi Flamura roşie Lugoj, desfăşurat săptămîna trecută, a luat sfîrşit cu rezultatul de 2—1 în favoarea timişorenilor.

Concursurile republicane de viteză în coastă la motociclism

După o scurtă întrerupere a activităţii, în care timp unii dintre motociclişti şi-au petrecut cîteva zile în concedii fie pe malul mării, fie la munte, iată-i pe alergători din nou în ateliere pregătindu-şi de zor maşinile pentru concurs. Peste cîteva zile ei vor lua startul în concursurile republicane de viteză în coastă.

O noutate în ceea ce priveşte aceste concursuri este că începînd din acest an ele nu se vor mai desfăşura sub aspectul de probe de campionat, ci doar ca alergări de record, competiţii în cadrul cărora motocicliştii sînt chemaţi să îmbunătăţească timpii realizaţi de diferitele cilindrate de maşini pe coastele dealurilor Hula şi Feleac. Anularea campionatului de viteză în coastă s-a făcut în urma adaptării regulamentelor concursurilor noastre naţionale la regulamentele generale ale Federaţiei Internaţionale de automobilism şi motociclism care, pentru competiţiile de coastă prevăd altă desfăşurare decît aceea a unui campionat.

Probele concursului republican de viteză în coastă sînt aceleaşi ca şi pentru fostul campionat. Motocicliştii vor încerca să îmbunătăţească recordurile pe cele două coaste devenite clasice acestui gen de întrecere şi anume pe dealurile Hula şi Feleac din imediata apropiere a oraşelor Mediaş şi respectiv Cluj.

Cursele de viteză în coastă fiind deosebit de pretenţioase, comisia centrală de auto-moto şi-a rezervat dreptul de a nu admite la startul competiţiilor tentativă de record decît pe motociclişti consacraţi, cu vechi state de serviciu. Astfel, după o serioasă triere a alergătorilor, comisia centrală de auto-moto a trimis invitaţii nominale de participare la 40 alergători. Printre aceştia se numără şi următorii deţinători ai recordurilor existente pe cele două trasee de coastă: Tudor Popa, Armand Munteanu, Al. Teodorescu, L. Szabo, C. Radovici, N. Buiescu, N. Sădeanu, Gh. Ion + C. Udrescu, Al. Uţă, J. Calcianu, Ilona Uilagy, Iosif Popa, Gh. Ioniţă, Barbu Predescu, V. Szabo şi M. Cernescu.

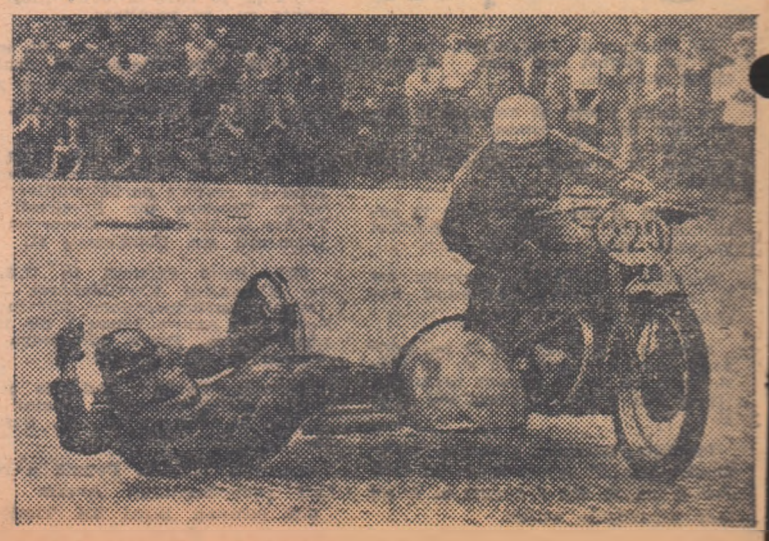

Probele rezervate motocicletelor cu ataş sînt întotdeauna spectaculoase

În pragul campionatelor republicane

Trăgătorii noştri au obţinut rezultate remarcabile

Deşi teiul în care a fost organizat concursul de tir, dotat cu „Cupa 23 August", a lăsat în multe privinţe de dorit (este aici şi vina forurilor locale de tir care nu l-au sprijinit pe organizatori) salutăm totuşi iniţierea acestor întreceri pentru faptul că ele au avut darul să angreneze, acum în pragul „republicanelor", un mare număr de participanţi şi, mai ales, pentru că au dat acestora prilejul să înregistreze o serie de performanţe de nivel superior. Este vorba, în primul rînd, de performanţa obţinută de maestrul sportului Ştefan Petrescu (Energia) la proba de pistol viteză: 60/587 p. Aşa cum am relatat, acest rezultat este superior recordului republican deţinut de maestrul emerit al sportului Gheorghe Lichiardopol (Progresul) din 1952 cu 60/586 p. Interesante de cunoscut sînt rezultatele intermediare care l-au condus pe Ştefan Petrescu la performanţa amintită: manşa I: 49—50; 48—50; 49—46 = 30/292 şi manşa a II-a: 50—50; 50—50; 47—48 = 30/295. Anul acesta, maestrul sportului Ştefan Petrescu a mai obţinut un rezultat valoros (60/583 p.) în cadrul unui concurs de clasificare desfăşurat pe poligonul Tunari. Performanţa stabilită de el cu prilejul concursului „Cupa 23 August" va fi luată în discuţie de Biroul Comisiei Centrale de tir şi în cazul cînd au fost satisfăcute toate condiţiunile impuse de regulament ea va fi omologată ca record al R.P.R.

Pentru a ilustra valoarea acestei performanţe vom aminti o serie de rezultate cu care s-au cucerit titlurile de campioni mondiali şi olimpici la proba de pistol viteză: campionatele mondiale de la Oslo (1952): 1. H. L. Benner (S.U.A.) 60/582 p.; Jocurile Olimpice de la Helsinki (1952): 1. Karoly Takacs (R.P.U.) 60/579 p; campionatele mondiale de la Caracas (1954); I. N. Kalinicenko (U.R.S.S.) 60/584 p.; campionatele europene de la Bucureşti (1955): 1. E. Cerkasov (U.R.S.S.) 60/587 p.; 2. V. Sorokin (U.R.S.S.), 60/587 p.; 3. V. Nasonov (U.R.S.S.) 60/587 p.

Reamintim că la aceste campionate cei trei concurenţi sovietici au realizat cu performanţa de 60/587 p. şi un nou record mondial al probei, record care le aparţine şi astăzi. Anul acesta, în diferite concursuri s-au obţinut însă performanţe superioare celei realizate de maestrul sportului Ştefan Petrescu. Astfel, la concursul de la Budapesta corecordmenul mondial. Nasonov a ocupat locul întîi cu 60/592 p., fiind urmat de campionul european şi corecordmenul mondial, E. Cerkasov cu 60/588 p. Am urmărit să scoatem în evidenţă şi acest aspect pentru că, deşi de certă valoare, actualul rezultat al lui Ştefan Petrescu reprezintă o performanţă care trebuie confirmată şi îmbunătăţită pentru a-i da dreptul la locuri fruntaşe în concursurile de talie mondială.

Performanţe care ne indică o desfăşurare la înalt nivel a probei de pistol viteză la apropiatele campionate republicane de tir au realizat şi maestrul sportului Zoltan Deak (60/584 p şi 60/580 p.), maestrul emerit al sportului Gh. Lichiardopol (60/580 p.) şi T. Dumitrescu (60/576 p.).

Proba de talere aruncate din şanţ (50 t.) desfăşurată simbătă a dat un învingător oarecum neaşteptat: Gh. Enache (C.C.A.) 43 t. Victoria sa este valoroasă dar pentru a progresa, el are nevoie de condiţii mai bune de antrenament pe care colectivul din care face parte are datoria să i le ofere.

Iată acum şi cîteva rezultate realizate în probele de armă: meci englez (bărbaţi): I. Isaurian Cristescu (C.C.A.) 591 p.; 2. Dinu Vidraşcu (C.C.A.) 591 p.; 3. Anton Vetra (Energia) 590 p.; meci englez (femei): 1. Felicia Iovănescu (Progresul) 592 p.; 2. Elena Albiş (Voinţa) 591 p.; 3. Rodica Năstase (Ştiinţa) 589 p.; în proba de 3 x 20 armă sport primul loc a fost ocupat de Mircea Străoană (Dinamo) cu 549 p.; la 3 x 40 armă liberă calibru redus, în concursul masculin primele locuri au fost ocupate de P. Şandor (Energia) 1141 p.; Sorin Cantili (C.C.A.) 1140 p.; şi Felician Gheorghiu (Voinţa) 1140 p., iar în concursul feminin clasamentul final este următorul: 1. Marieta Juverdeanu (Energia) 1151 p.; 2 Anca Ciortea-Giurchescu (Progresul), 1149; 3. Felicia Iovănescu (Progresul) 1139 p.; remarcabile sînt rezultatele obţinute la poziţia „genunchi" de către concurentele Anca Ciortea-Giurchescu (392 p.); Marieta Juverdeanu (390 p.)

Pînă la campionatele republicane de tir au rămas mai puţin de două săptămîni. Datoria concurenţilor este ca în aceste zile să se pregătească cu conştiinciozitate iar aceea a colectivelor sportive este să le asigure acestora, cele mai bune condiţiuni de pregătire.

H. N.

După terminarea probei de pistol viteză, în care maestrul sportului Şt. Petrescu (Energia) a realizat o performanţă de înalt nivel, acesta ne-a declarat: „Închin performanţa mea sărbătoririi zilei de „23 August şi mă angajez ca şi pe viitor să lupt cu aceeaşi hotărîre pentru a obţine rezultate superioare care să facă cinste sportului din patria noastră".

Turul ciclist al Europei

Comentariile presei franceze despre comportarea cicliştilor romîni

BRUXELLES 20 (Agerpres) — (prin telefon de la trimisul „Agerpres'"). Primul tur ciclist al Europei a luat sfîrşit şi concluziile care urmează nu pot fi decît îmbucurătoare pentru ciclismul european, şi într-o oarecare măsură pentru ciclismul nostru.

De la Zagreb la Namur, de-a lungul a 1765 km am asistat la o pasionantă întrecere între cei mai buni ciclişti amatori şi independenţi din Europa. Victoria cicliştilor francezi, atît de puţin prevăzută la Zagreb, a confirmat talentul multiplu al tînărului Riviere şi spiritul de echipă al formaţiei franceze. Echipa italiană alcătuită în întregime din adevăraţi profesionişti a fost depăşită de ritmul cursei, de elanul şi dorinţa de afirmare a unor ciclişti mai puţin cunoscuţi în arena internaţională cum sînt Christian (Austria), Petrovici (Iugoslavia) şi Czarnecki (R.P. Polonă). Echipa R.P.R. nu a jucat un rol de frunte în această cursă dar cele două victorii repurtate de C. Dumitrescu în ultimele etape şi faptul că toţi cicliştii noştri au reuşit să termine întrecerea i-a adus frumoase aprecieri din partea specialiştilor care au urmărit cursa. Fără îndoială că posibilităţile echipei R.P.R. sînt mai mari dar începutul slab, traseul cu totul nou şi faima partenerilor de întrecere ca Fallarini şi Favero care de multe ori şi-au disputat victoria de la „egal la egal" cu marii aşi ai pedalei Fausto Coppi şi Charly Gaul în Turul Italiei, au făcut ca echipa noastră să pornească timid şi abia spre sfîrşit să atingă adevărata sa valoare. Trebuie accentuat că formaţia R.P.R. participă pentru prima oară la o întrecere de o asemenea amploare, care a purtat caravana ciclistă prin 7 ţări, peste 5 lanţuri de munţi.

Trebuie subliniat de asemenea excepţionala medie orară realizată pe întregul parcurs care a întrecut cifra de 37 km, fapt ce dovedeşte înaltul nivel de pregătire al participanţilor. Un lucru nu trebuie uitat: regulamentul competiţiei prevedea eliminarea concurenţilor care soseau după trecerea timpului de 10 sau 15 la sută din timpul primului ciclist sosit în etapă. Cicliştii noştri au reuşit totdeauna să sosească la vreme ceea ce este un fapt pozitiv dacă ţinem seama că alergători consacraţi, printre care olandezul Wolf, au fost eliminaţi din tur sau că rutieri ca Michel şi Trefois au preferat să abandoneze la mijlocul competiţiei.

Important este faptul că Turul ciclist al Europei şi-a atins scopul constituind un bun prilej de cunoaştere a valorii tinerilor ciclişti amatori din Europa. Spiritul de perfectă sportivitate şi prietenie a fost admirabil iar succesul de public neaşteptat, întrecînd în Italia, Austria şi R.P.F. Iugoslavia cele mai mari competiţii cu caracter naţional.

Turul ciclist al Europei a arătat că sportul aduce o contribuţie efectivă la înţelegerea şi prietenia dintre sportivii ţărilor europene. Presa franceză şi belgiană consacră mari articole pe marginea succesului obţinut de C. Dumitrescu în ultima etapă.

Ziarul „l'Equipe" care a apărut ieri la Paris publică fotografia lui C. Dumitrescu în momentul evadării sale victorioase la 12 km de Namur. Ziaristul francez Jacques Marchand scrie printre altele: **„Ultima etapă a Turului Europei începută la Longwy pe ploaie s-a terminat la Namur sub razele strălucitoare ale soarelui şi cu o performanţă admirabilă a alergătorului romîn C. Dumitrescu. Faptul că acest atlet al pedalei a reuşit să se desprindă de pluton printr-o lovitură îndrăzneaţă pe noi nu ne surprinde deloc. Noi i-am acordat toată încrederea şi Dumitrescu ne-a confirmat că are frumoase calităţi".**

De asemenea, ziarul „L'Equipe" publică pe 3 coloane un portret al lui Dumitrescu în care cunoscutul comentator **Raymond Meyer** scrie: **„C. Dumitrescu a realizat cea mai spectaculoasă evadare din întreaga cursă. Prin aceasta el a reabilitat ciclismul romînesc cîştigînd pentru el dreptul de a participa şi la alte curse".**

Corespondentul agenţiei **„France Presse"** Paul Denise a declarat: **„Turul ciclist al Europei" a luat sfîrşit cu o triplă victorie franceză, la care se adaugă pentru noi bucuria de a fi asistat la Namur la victoria spectaculoasă a ciclistului romîn C. Dumitrescu ceea ce ne-a demonstrat că cicliştii din răsăritul Europei au mari posibilităţi. Echipa R.P.R. poate să se mîndrească cu titlul că la Namur a terminat cu toţi cei 7 oameni plecaţi de la Zagreb. Această peformanţă dovedeşte spiritul de echipă pe care numai italienii au putut să-l pretindă".**

Gimnaştii bulgari învingători la întîlnirea cu echipa R. Cehoslovace

SOFIA (prin telefon). — Întîlnirea internaţională de gimnastică desfăşurată între reprezentativele feminine şi masculine ale Bulgariei şi Cehoslovaciei s-a soldat cu victoria sportivilor bulgari. La femei: Bulgaria—Cehoslovacia 372,35—365,30, iar la bărbaţi, Bulgaria—Cehoslovacia 569,40—565,50. În clasamentul general individual, pe primul loc la femei s-a clasat concurenta bulgară Tîrpova cu 75,25 p. urmată de Murejkova (Ceh.) cu 74,85 şi Bosakova (Ceh.) 74,35 p., iar la bărbaţi, concurentul bulgar St. Koev cu 115,65 p., urmat de Kapsazov (Bulgaria) cu 114,55, Becivarov (Bulgaria) 114,30 şi Ruzicka (Ceh.) cu 113,65 p.

Numărul următor al ziarului nostru va apare simbătă 25 august.

Campionatele europene de canotaj academic încep vineri la Bled (R. P. F. Iugoslavia)

Pitoreasca staţiune Bled din R. P. F. Iugoslavia va găzdui între 24 şi 26 august cea de a III-a ediţie a campionatelor europene feminine de canotaj academic. La întreceri vor participa şi reprezentantele ţării noastre, care au făcut deplasarea la Bled cu cîteva zile în urmă, pentru a se acomoda cu pista. Lotul nostru feminin va lua parte la următoarele probe: dublu vîsle, 4+1 rame, 4+1 vîsle şi 8+1 rame. Tot la Bled vor avea loc şi întrecerile de canotaj academic conţinînd pentru campionatul european masculin. Şi la aceste întreceri, care vor începe la 30 august, vor participa sportivi romîni. Ei vor fi prezenţi la startul probelor de 8+1, 4 fără cîrmaci, 4+1 şi simplu.

Vîslaşele pe care le vedeţi în această fotografie (schifistele iugoslave din echipajul de 4+1 rame) au fost — anul trecut — oaspetele noastre, la Snagov

În aceste zile, ele ne sînt gazde. Minunata staţiune Bled găzduieşte campioanatele europene de canotaj academic, la care participă şi numeroşi sportivi romîni.

Echipa reprezentativă de baschet a R. P. R. a sosit la Pekin

PEKIN (Agerpres).— China Nouă transmite:

La 18 august a sosit la Pekin echipa reprezentativă de baschet a R.P.R. Delegaţia sportivilor romîni este condusă de preşedintele Comitetului pentru Cultură Fizică şi Sport al R.P.R., Manole Bodnăraş. Pe aeroportul din Pekin sportivii romîni au fost întîmpinaţi de Jung Kao-tan, vice preşedinte al Comitetului pentru cultură fizică şi sport al R.P. Chineze, şi membri ai comisiei de baschet. A fost de asemenea de faţă ambasadorul R.P.R. la Pekin, Nicolae Cioroiu.

În cursul dimineţii de duminică tov. Manole Bodnăraş a fost primit de Ho Lung, preşedintele Comitetului pentru cultură fizică şi sport al R.P. Chineze.

Baschetbaliştii romîni îşi vor începe în cursul acestei săptămîni turneul pe care-l întreprind în China. Ei vor susţine mai multe întîlniri în diferite oraşe ale ţării.

Un nou concurs al atleţilor sovietici

Pe stadionul central „V. I. Lenin" din Moscova a avut loc la 19 august un concurs în cadrul căruia s-au întrecut cei mai buni atleţi sovietici. Cu acest prilej un rezultat excelent ce reprezintă tot odată un nou record unional, a fost obţinut în proba de ştafetă 4x200 m. bărbaţi. Echipa U.R.S.S. a realizat 1'24"4/10 timp care corectează cu 3 zecimi de secundă vechiul record al U.R.S.S.

Iată alte rezultate înregistrate: **suliţă bărbaţi:** V. Ţibulenko 77,48; **ciocan:** N. Redkin 61,72 m; **Lungime femei:** N. Kazmina 6,07 m.; **disc femei:** N. Ponomareva 53,22 m.; **400 m garduri:** V. Redkin 52"7/10; **110 m. garduri:** E. Bulancik 15"; **80 m. garduri:** M. Golubniciaia 11"2/10; **ştafeta 4 x 200 m. femei:** echipa U.R.S.S 1'36"7/10.

Turneul de polo de la Budapesta

Pentru reprezentativa de polo a R.P. Romîne ieri a fost zi de repaus. Jucătorii au căutat să folosească din plin această zi liberă, întrucît astăzi vor întîlni un adversar redutabil, reprezentativa R.P.F. Iugoslavia. În cercul specialiştilor — prezenţi la turneul de polo ce se desfăşoară în capitala Ungariei — comentariile în legătură cu primele evoluţii ale echipei noastre (victoriile obţinute asupra Italiei şi R.F. Germane) au fost unanime în a recunoaşte simţitorul progres înregistrat în ultimul timp de romîni. Ieri s-au jucat următoarele partide: **Iugoslavia—Italia 5—3 (3—0); Ungaria—R.F.Germană 10—2 (4—2).**

Jocurile de polo desfăşurate în primele zile ale turneului au fost precedate de întrecerile de înot, la care participă sportivi din Ungaria, Iugoslavia, Cehoslovacia, R. P. Chineză, R.F. Germană, R. D. Germană. Rezultatele sînt excelente. Iată pe cele mai reprezentative: **100 m. spate băieţi:** Magyar (R.P.U.) 1:04,1; **100 m. spate fete:** Eva Pajor (R.P.U.) 1:14,5; **4 x 100 m. mixt băieţi:** R.P.U. (Magyar, Utassi, Tumpek, Dobay) 4:17,1 — record. **200 m. bras băieţi:** Mu-Tyuan-Su (R. P. Chineză) 2:39,4 — record. În proba de 200 m. liber reprezentanta noastră **Maria Both** parcurgînd distanţa în 2:49,8 a stabilit un nou record de junioare categoria I-a şi a II-a.

Reprezentativa de hochei pe iarbă a oraşului Praga joacă miercuri la Oradea

Prima întîlnire internaţională de hochei pe iarbă desfăşurată între reprezentativele oraşelor Bucureşti şi Praga şi-a atins pe deplin scopul propus. Astfel, specialiştii şi jucătorii noştri au avut posibilitatea să urmărească jocul unei echipe străine cu o bogată activitate internaţională, iar antrenorii lotului, pe baza însemnărilor făcute vor putea să treacă la o nouă fază de pregătire a jucătorilor noştri.

Dacă primele demonstraţii de hochei pe iarbă au fost primite de publicul spectator cu o totală indiferenţă, de data aceasta lucrurile au stat cu totul altfel. Spectatorilor prezenţi duminică în tribunele stadionului Dinamo le-a plăcut jocul şi au aplaudat cu căldură ambele echipe. Necunoscînd însă suficient regulamentul de joc au rămas miraţi de multe ori la diferite decizii şi situaţii pe care nu le-au înţeles. Credem că este necesar să se pună la dispoziţia spectatorilor regulamentul de joc pentru ca ei să-şi poată da seama de cele ce se întîmplă pe teren.

Miercuri reprezentativa oraşului Praga va susţine o nouă întîlnire, de data aceasta la Oradea, unde va întîlni o selecţionată locală.

În vederea acestui joc, echipa oaspe a plecat în cursul dimineţii de luni la Oradea. Ca şi la Bucureşti, întîlnirea va fi condusă de arbitrii Strecha (Praga) şi Cataná (Bucureşti).

Fotbalul PESTE HOTARE

■ După o întrerupere de aproape o lună, duminică a fost reluat campionatul de fotbal al URSS. Cu acest prilej, pe stadionul central „V. I. Lenin" s-a disputat meciul dintre echipele Dinamo şi Torpedo din Moscova. Dinamoviştii s-au dovedit superiori obţinînd victoria cu scorul de 3—1 (2—1).

În clasament continuă să conducă Spartak Moscova cu 25 puncte din 16 meciuri jucate, urmată de Dinamo Moscova cu 23 puncte din 18 meciuri.

■ Duminică, în cea de a treia etapă a campionatului iugoslav de fotbal s-au înregistrat următoarele rezultate: Velez Mostar—Partizan Belgrad 3—1; Crvena Zvezda—Sarajevo 2—0; Spartak Subotiţa—Lokomotiv Zagreb 4—0; Hajduk Split—Buducnost Titograd 5—1; Beogradski Sport Klub—Dinamo Zagreb 1—1; Zagreb—Radnicki 1—0; Vojvodina Novi Sad—Vardar Skoplje 4—1.

În clasament conduce echipa Dinamo Zagreb cu 5 puncte, urmată de Hajduk Split, Spartak Subotiţa, Crvena Zvezda, Vojvodina şi Lokomotiv Zagreb fiecare cu cîte 4 puncte.

■ VARŞOVIA 19 (prin telefon). În cadrul celei de a doua etape a returului campionatului al R.P. Polone s-au înregistrat următoarele rezultate: C.W.K.S.—Wisla Krakow 12—0!!!. Garbarnia Krakow—Gornik Zabrze 3—1; Gwardia Bydgoszcz—Gwardia Varsovia 1—1; Wlokniarz Lodz—Lechia Gdansk 1—1; Ruch Chorzow—Budowlane Opole 3—2; Stal Sosnowiec—Kolejarz Poznan 1—0. În clasament conduce echipa C.W.K.S. cu 20 p. urmată de Ruch Chorzow cu acelaşi număr de puncte dar cu golaveraj mai slab.

■ Campionatul R. P. Bulgaria a programat săptămîna trecută următoarele meciuri: Spartak Plovdiv—Ţ.D.N.A. 1—1; Spartak Sofia—Uzina 12 0—0. Duminică s-au mai jucat meciurile Dinamo Sofia — Udarnik Sofia 1—1; Narodna Armia Plovdiv—Torpedo Russe 1—1 şi Ţ.D.N.A.—Minior Dimitrovo 1—0. În clasament conduce echipa Ţ.D.N.A. cu 27 puncte urmată de N. Armia Plovdiv cu 22, Udarnik cu 20 p. (t.h.)

■ Pregătindu-se pentru deschiderea campionatului de fotbal echipele de club din Franţa au susţinut cîteva întîlniri internaţionale. Astfel, St. Etienne a întrecut cu 7—2 formaţia elveţiană Zurich, Havre A.C. pe Admira Viena cu 2—1 iar Marseille pe A.E.K. Atena cu 2—0. Red Star a pierdut cu 4—2 în faţa formaţiei elveţiene Lausanne.

■ Echipa de fotbal Austria (Viena) a sosit la Moscova în vederea unui turneu pe care îl întreprinde în Uniunea Sovietică. Astăzi după-amiază vienezii vor evolua pe stadionul central în compania echipei Ţ.D.S.A.

■ Duminică s-a desfăşurat la Ljubljana întîlnirea internaţională de fotbal dintre echipa selecţionată a Sloveniei şi reprezentativa R. P. Chineze. Fotbaliştii iugoslavi au obţinut victoria cu scorul de 5—2.

■ Pe stadionul „Kirov" din Leningrad s-a disputat la 19 august meciul internaţional de fotbal dintre echipa locală Rezervele de Muncă şi formaţia Vekelkosken Hak, una dintre echipele fruntaşe ale campionatului Finlandei.

După un joc spectaculos, întîlnirea a luat sfîrşit cu un rezultat de egalitate: 1—1, după ce la pauză oaspeţii conduceau cu 1—0.

■ După un turneu de două săptămîni echipa sovietică de fotbal Lokomotiv-Moscova şi-a încheiat duminică turneul pe care l-a întreprins în Canada. În ultimul meci fotbaliştii sovietici au întîlnit în oraşul Toronto echipa reprezentativă de fotbal a Canadei pe care au învins-o cu scorul de 2—1.

■ În cele cinci meciuri disputate în Canada fotbaliştii sovietici au obţinut tot atîtea victorii, realizînd golaveraju de 32—7. În cursul şederii lor în Canada fotbaliştii echipei Lokomotiv au fost în centrul atenţiei oficialităţilor şi cercurilor sportive canadiene.

■ Echipa reprezentativă de fotbal a Indoneziei şi-a început duminică turneul pe care-l întreprinde în Uniunea Sovietică jucînd cu echipa Neftianik din Baku. Meciul a luat sfîrşit cu scorul de 3—1 (1—1) în favoarea fotbaliştilor sovietici.

Cresc și se dezvoltă necontenit legăturile internaționale ale sportivilor noștri

Mai mult decît oricînd sportul a devenit în zilele noastre un mijloc important de cunoaștere și de apropiere între popoare. Și dacă în vechea Eladă porțile cetăților se dărîmau în fața învingătorilor la olimpiade, astăzi sportivii sînt aceia care fac să se prăbușească barierele prejudecăților făurind în locul lor punți de înțelegere și prietenie între oameni. Zi de zi, sîntem martorii unor momente emoționante prin adînca și umana lor semnificație, momente care ne întăresc și mai mult convingerea că sportul are darul să învingă sentimentele de adversitate, reunindu-i pe sportivi — învingători ca și pe învinși — într-o mare familie născută din prietenie, din nobilele sentimente de cavalerism, dragoste și prețuire reciprocă.

...Campioana Marii Britanii, Thelma Hopkins, fosta deținătoare a recordului lumii la săritura în înălțime a fost prima sportivă de peste hotare care a ținut s-o felicite pe Iolanda Balaș, deși tînăra noastră atletă o deposedase de recordul mondial, prin acea excepțională performanță de 1,75 m... Sportivul sovietic Vladimir Kuț a dăruit atletului englez Gordon Pirie treningul său în semn de admirație pentru recordul mondial cu care britanicul a încheiat cursa de 5.000 m. Acest gest este grăitor. Cu cîteva clipe înainte ei erau doar adversari pe pistă; la sfîrșitul luptei cu metrii și secundele, deveniseră prieteni... Triplul campion olimpic Emil Zatopek a fost purtat în triumf în noaptea de anul nou pe străzile orașului brazilian Sao Paolo, de admiratori necunoscuți care își manifestau în acest fel entuziasmul pentru strălucita biruință a atletului cehoslovac în tradiționala probă de cros San Silivestro... Echipa de fotbal a R. F. Germane, campioană mondială, s-a bucurat de cea mai călduroasă primire din partea publicului moscovit... Antrenori sovietici de volei, atletism și gimnastică au împărtășit din experiența lor sportivilor indieni care i-au înconjurat cu recunoștință și dragoste frățească... Înotătorii sovietici punînd în practică metodele tehnice ale înotătorilor japonezi și-au ameliorat simțitor performanțele...

Iată dar cum prin sport se creează un limbaj comun, se consolidează prietenii născute în întrecerile de pe stadion și în acest fel se netezesc căile ce duc spre înțelegere și colaborare pe plan internațional.

Thelma Hopkins o felicită pe Iolanda Balaș pentru victoria repurtată la ediția de anul trecut a campionatelor internaționale de atletism ale R.P.R.

Credincioasă principiilor coexistenței pașnice, Republica Populară Română și-a făcut un punct de onoare din lărgirea necontenită a relațiilor sportive pe plan internațional ca și din mărirea continuă a schimburilor de delegații sportive. An de an am asistat la creșterea vertiginoasă nu numai a numărului de competiții cu caracter european sau mondial la care au participat sportivii noștri ci și la făurirea unui calendar de întîlniri directe tot mai bogat cu reprezentanți ai diferitelor țări din răsăritul și apusul Europei, din Africa sau Asia.

Chiar și o sumară trecere în revistă a modului cum s-au dezvoltat legăturile internaționale ale sportivilor noștri ne pune în fața unui bilanț impresionant. Dacă înainte de 23 August 1944, în vechea Romînie, nici nu se putea vorbi despre existența unor relații sportive internaționale, în adevărata accepțiune a cuvîntului competițiile desfășurîndu-se în mod sporadic și neorganizat, după eliberarea patriei noastre, lărgirea necontenită a legăturilor pe tărîm internațional a devenit o problemă importantă pentru noua noastră mișcare de cultură fizică și sport. După un început timid volumul întrecerilor internaționale ale sportivilor noștri a crescut vertiginos ținînd pas cu întreaga dezvoltare calitativă și cantitativă a mișcării de cultură fizică din Republica Populară Romînă.

In anul 1950 de exemplu, țara noastră a fost vizitată — potrivit statisticilor oficiale — de 779 sportivi de peste hotare. Această cifră a fost cu mult depășită în anii următori pentru ca în 1955 să atingă un plafon încă neîntîlnit: 2400 sportivi străini cuprinși în 137 delegații din 26 țări ale Europei, Asiei și Africei. La rîndul lor sportivii romîni au participat la un număr mereu crescînd de competiții și concursuri peste hotare. Anul trecut 136 delegații cu un total de 2120 sportivi romîni au fost prezenți la startul diferitelor întreceri desfășurate în 21 țări ale lumii. Numai la fotbal, de pildă echipele noastre reprezentative sau de club au susținut 81 meciuri internaționale, 39 în țară iar 42 dincolo de hotarele patriei

Pe anul acesta bilanțul schimburilor sportive internaționale va lăsa cu mult în urmă cifrele citate mai sus. Numai în primele șapte luni ale anului în curs aproape 700 sportivi străini au concurat în R.P.R. la 14 discipline în timp ce peste 1300 de sportivi romîni au luat parte la circa 100 întîlniri internaționale în toate ramurile sportive importante.

Sportivii romîni au evoluat în Uniunea Sovietică și Japonia, în R. P. Chineză și Egipt, în Liban și R. P. Mongolă, în Anglia, Franța, R.P.F. Iugoslavia, Suedia, Turcia, Danemarca. Luxemburg, Cehoslovacia, Polonia, Bulgaria, R.F. Germană, Albania, R.D. Germană, Belgia, Finlanda, Italia și în alte țări.

Pretutindeni ei au produs o impresie excelentă atît prin performanțele de înalt nivel pe care le-au realizat cît și prin comportarea lor, atrăgîndu-și astfel simpatia și bunele aprecieri ale spectatorilor. Numai în acest an standardul Romîniei a fluturat de două ori pe cel mai înalt catarg al campionatelor mondiale de tenis de masă de la Tokio și al celui de handbal feminin desfășurat la Frankfurt pe Main în R.F. Germană. Iolanda Balaș este prima atletă romînă care-și înscrie numele pe lista deținătoarelor recordului mondial. Atleți, înotători, scrimeri, baschetbaliști, trăgători, ciclești, boxeri, luptători, rugbiști, fotbaliști, jucătorii de șah și alți sportivi și-au adus din plin contribuția la creșterea prestigiului pe plan internațional al sportului nostru cîștigîndu-și un binemeritat renume în întreceri desfășurate la Londra sau Tokio, la Pekin sau Bruxelles, la Copenhaga, Helsinki Belgrad, Stockholm, Cairo, Istanbul, Dresda, Sofia, Budapesta și alte mari orașe.

Prețuirea de care se bucură peste hotare sportul romînesc și fruntașii săi reiese în modul cel mai grăitor din aprecierile pline de elogii care-și fac loc în presa de specialitate din străinătate. Aceste aprecieri se referă deopotrivă și la valoarea rezultatelor în sine obținute de sportivii noștri, cît și la amploarea nemai întîlnită luată de mișcarea de cultură fizică în Romînia democrat populară. Proverbiala ospitalitate a poporului nostru a făcut de acum înconjurul lumii iar capacitatea organizatorică dovedită cu prilejul marilor întreceri internaționale desfășurate în țara noastră (campionatele mondiale de tenis de masă, campionatele europene de volei, canotaj academic, tir, tradiționalele campionate internaționale de atletism ale R.P.R. etc.) au stîrnit admirația chiar și a celor mai exigenți specialiști.

Iată cîteva păreri din presă:

„Măiestria romîncei Angelica Rozeanu este inegalabilă — scrie ziarul vienez „OESTERREICHISCHE VOLKSSTIMME". Ea este cea mai bună jucătoare de tenis de masă a tuturor timpurilor. In multe țări Angelica Rozeanu ar putea deveni fără dificultate campioană la... probele masculine".

...„Campionatele internaționale de atletism ale Romîniei — remarcă cotidianul francez „L'EQUIPE" — a căror tradiție se afirmă din ce în ce mai mult, sînt pe cale de a deveni întreceri clasice ale atletismului mondial, dacă judecăm după interesul marilor federații de a fi reprezentate la acest concurs. In felul acesta se aduce implicit un omagiu organizatorilor, ale căror eforturi întrec imaginația noastră a francezilor puțin obișnuiți cu manifestații de asemenea amploare... Omagiul se referă și la excelenta calitate a instalațiilor stadionului Republicii din București".

...„Juniorii romîni au fost o adevărată revelație. Ei ne-au întrecut din toate punctele de vedere" — scrie revista berlineză FUSSBALL WOCHE.

...„Romînia este o țară care se ridică pe primul plan al rugbiului mondial" — a declarat comentatorul sportiv al agenției REUTER.

...„Este în afară de orice îndoială că romîncele au cîștigat pe merit titlul de campioane mondiale la handbal" — subliniază revista SPORTILUSTRIERTE din R. F. Germană.

Aceste mărturii confirmă din plin prețuirea de care se bucură pe plan mondial sportul romînesc.

Sportivii noștri se află acum în pragul unor noi și importante competiții internaționale. La Bled, în R.P.F. Iugoslavia, vîslașii romîni își vor disputa titlurile europene, în timp ce la Paris voleibaliștii — „vicecampioni" ai Europei — vor lua parte la campionatele mondiale, iar la Moscova jucătorii de șah vor începe tradiționala lor olimpiadă care reunește pe cei mai puternici maeștri din lume. Curînd după aceea sportivii romîni vor fi pentru a 9-a oară gazde ale tradiționalelor campionate de atletism ale R.P.R. la care și-au dat întîlnire sportivi cu renume mondial din numeroase țări ale lumii. Evoluția pe plan internațional a sportivilor noștri va culmina în noiembrie-decembrie cu Jocurile Olimpice de la Melbourne (Australia), unde țara noastră va trimite o delegație de peste 80 sportivi.

Este evident că viitorul pledează în favoarea intensificării necontenite a schimburilor internaționale ale sportivilor noștri, care vor lega noi prietenii, contribuind astfel la adîncirea și consolidarea spiritului de colaborare între popoare.

SAVA DAMASCHI

Reprezentativele noastre în preajma celei mai mari competiții de volei: campionatele mondiale

Peste cîteva zile vor sosi la Paris cele mai bune echipe de volei ale lumii. Ziarele au anunțat recent că numărul reprezentativelor care s-au înscris la această ediție a campionatelor mondiale este de 55. Ce vreți o mai bună dovadă decît aceasta că marile întreceri suscită un interes nemaipomenit pretutindeni, că voleiul și-a cucerit și pe celelalte continente o bine meritată popularitate.

Față de marele număr de participanți și din dorința de a oferi cît mai multor spectatori posibilitatea să urmărească meciurile, organizatorii — Federația Internațională de Volei împreună cu forul francez de specialitate — au decis ca întîlnirile de calificare în turneul final să se dispute în localitățile dimprejurul Parisului. Jocurile finale se vor desfășura în cele mai mari săli ale capitalei franceze, „Palais des Sports" și Coubertin.

In afară de elementul participare — el însuși o garanție a succesului campionatelor de la Paris — elementul valoare își va aduce contribuția la buna reușită a marii competiții. Intr-adevăr se poate anticipa o luptă extrem de echilibrată — generatoare a unui nivel tehnic ridicat — pentru cucerirea celor două titluri supreme. In întrecerea echipelor masculine reprezentativele Uniunii Sovietice, R. Cehoslovace, R. P. Bulgaria, R. P. F. Iugoslavia, Franței, R. P. Romîne ca și echipele din cele două Americi — participante pentru întîia oară la un campionat — se anunță ca principale pretendente. Cît privește echipele feminine și aici se prevede o luptă acerbă în care protagoniste sînt reprezentativele Uniunii Sovietice, R. Cehoslovace, R. P. Polone, Franței, R. P. Bulgaria, R. P. Romîne.

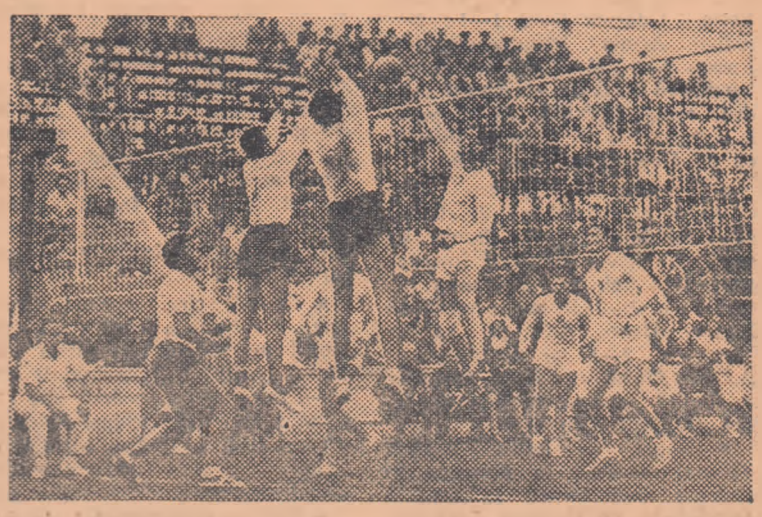

După campionatele europene disputate anul trecut în țara noastră — și din care vă prezentăm mai sus o fază a meciului dintre reprezentativele masculine ale R.P. Romîne și R.P. Ungare — o nouă mare competiție de volei va începe peste cîteva zile la Paris: campionatul mondial

Ce fac echipele noastre în vederea campionatelor? Desigur că cei ce se interesează de activitatea voleiului au urmărit turneul pe care reprezentativele țării le-au susținut în compania unora dintre cei mai buni jucători de pe continent, voleibaliștii și voleibalistele R. Cehoslovace. Meciurile disputate cu acest prilej au constituit o verificare a stadiului de pregătire a loturilor. Constatările au fost îmbucurătoare în ceea ce privește echipa feminină și mai puțin... roze în privința echipei noastre masculine. Intorși acasă, jucătorii și jucătoarele noastre au continuat pregătirile axate tocmai pe baza observațiilor din partidele susținute în Cehoslovacia.

Reprezentativa masculină care cuprinde pe Roman, Mihăilescu, Rusescu, Nicolau, Medianu, Cherebețiu, Miculescu, Derszi, Corbeanu, Mitroi, Ponova, Mușat se antrenează sub conducerea antrenorilor Gheorghe Petrescu și Nicolae Sotir iar cea feminină în componența căreia intră Rodica Sădeanu, Adriana Honet, Doina Ivănescu, Tinela Pleșoianu, Ana Susan, Natalia Cernat, Ana Zabara, Sonia Colceriu, Cornelia Moraru, Veronica Zama, Elena Răzvanță și Florina Teodorescu sub supravegherea antrenorului Gheorghe Constantinescu. Accentul s-a pus pe perfecționarea jocului de ansamblu și de aceea acum se organizează cît mai multe jocuri de verificare. Pentru echipa masculină parteneră este de regulă reprezentativa Capitalei, alcătuită din jucători ai echipelor bucureștene din prima categorie iar pentru cea feminină diferite formații de juniori.

Jucătorii și jucătoarele noastre sînt decși să aibă o comportare cît mai bună la Paris. De altfel băieții au de apărat acel valoros loc de obținut la campionatele europene de anul trecut, în vreme ce reprezentativa noastră feminină va lupta — și are toate șansele să reușească — pentru un loc în fruntea clasamentului general.

Cei pe care i-ați văzut acum un an pe frumosul teren din Parcul Sportiv Dinamo vor reprezenta țara noastră într-o întrecere deosebit de grea. O vor face însă cu cinste și dragoste știind că miile de oameni care i-au aplaudat atunci cu căldură sînt și de data aceasta — cu inima, cu gîndul — alături de ei.

Redacția și Administrația, București, str. Const. Mille Nr. 17 telefon 5.30.36—5.30.37 Nr. 1—9 52 STAS 3452 Intr. Poligrafică Nr. 2 str. Brezoianu Nr. 23—25.
Abonamentele se fac la oficiile poștale prin factorii poștali și difuzorii voluntari din întreprinderi