PROLETARI DIN TOATE ŢĂRILE, UNIŢI-VĂ!

SPORTUL popular

ORGAN AL COMITETULUI PENTRU CULTURĂ FIZICĂ ŞI SPORT DE PE LÎNGĂ CONSILIUL DE MINIŞTRI ŞI AL CONSILIULUI CENTRAL AL SINDICATELOR DIN R. P. R.

ANUL XII Nr. 2906 ★ Simbătă 20 oct. 1956 ★ 8 pagini 25 bani

Biblioteca Centrală Regională Hunedoara-Deva

Luna Prieteniei Romîno-Sovietice

Momente dintr-un turneu sportiv în U.R.S.S.

Nenumăratele manifestaţii sportive din cadrul Lunii prieteniei romîno-sovietice, printre care şi apropiatul turneu al uneia dintre cele mai interesante echipe sovietice de fotbal, Burevestnik, revelaţia campionatului unional, constituie pentru sportivii noştri o minunată ocazie de a-şi demonstra dragostea faţă de popoarele marii ţări a socialismului victorios. Pentru cei care au avut fericirea să viziteze Uniunea Sovietică, să-i cunoască la ei acasă pe oamenii sovietici, Luna marii prietenii reprezintă totodată un bun prilej de aducere aminte. Iată de ce am simţit nevoia să evoc cîteva din clipele petrecute, cu puţină vreme în urmă, împreună cu fotbaliştii de la Energia Steagul roşu — Oraşul Stalin, pe plaiurile Uniunii Sovietice, printre minunaţii oameni sovietici.

Căpitanii celor două echipe, Marinescu (Energia Steagul roşu) şi Muhortov (Burevestnik) schimbă buchete de flori şi fanioane, precedînd o întrecere prietenească la fotbal.

Odesa... Chişinău... Kiev... *A trecut mai bine de o lună de atunci dar impresiile şi amintirile stăruiesc cu aceeaşi străluciere în mintea noastră.*

...Odesa. *30 de plaje (cea mai frumoasă „Malul de Aur"). 35 de institute superioare de învăţămînt, 35.000 de studenţi, clădiri monumentale, numeroase case de odihnă în mijlocul unor parcuri imense. Activitatea sportivă este intensă, desfăşurată pe 16 stadioane, dintre care „Pişcevik" — ridicat pe malul mării Negre — are cea mai mare capacitate: 30.000 locuri de stat (40.000 maximum). 36 de săli de sport utilate modern găzduiesc întreceri de baschet, volei, box, gimnastică. Stadionul „Casei Ofiţerilor" este o bază sportivă ca „Dinamo" al nostru, o bază complexă cu o sală splendidă, dotată cu aparate sportive din cele mai moderne (panouri mobile, aparate de gimnastică rulante etc.).*

Satul Kojuşno *nu-i departe de Chişinău; la vreo 14 km. Aici fiinţează colhozul milionar „Biruinţa" Pobeda, (electrificat, radioficat) primul pe Uniunea Sovietică la suprafaţa de viţă de vie plantată. Preşedintele colhozului* Suharebrii Gavril Axentevici — *păr încărunţit, trăsături energice, prietenos — ne poartă pe întinderea nesfîrşită, pe care pulsează muncă febrilă şi rodnică... O splendidă clădire: casa de cultură, construită din piatră, spaţioasă şi confortabilă, sală de lectură şi de spectacole, aparate de cinema din cele mai moderne. Un teren de sport pe punctul de a fi reamenajat şi un colectiv sportiv cu 8 secţii şi 400 membri, toţi purtători ai insignei G.T.O. Preşedintele colectivului,* Repeduş Serghei Ivanovici *este şi jucător într-una din cele patru echipe de fotbal. Aici, ca în toate părţile, fotbalul atrage cel mai mult.*

Kiev. *Pe malul Niprului — o priveliştе de neuitat. Sus se profilează oraşul — pe pantă de cetate — cu clădiri şi mînăstiri pitite în verdele parcurilor. Jos, pe Nipru, se încrucişează vase şi bărci de toate tipurile şi mărimile, într-un trafic intens. Dincolo, între două braţe ale Niprului, o imensă zonă verde, liniştită, cu briu de plajă. Curînd, aici se va ridica un parc de cultură şi odihnă. Acolo unde braţele Niprului se unesc s-a şi amenajat o bază pentru sporturi nautice.*

...Închizi ochii şi retrăieşti clipă cu clipă zilele petrecute în Uniunea Sovietică. Imagini vii încep să se desfăşoare ca într-un film. Peste toate însă stăruie amintirea luminoasă a omului sovietic: muncă intensă, constructivă, paşnică şi multă, multă prietenie.

PETRE GAŢU

AZI ŞI MÎINE, CONCURS INTERNAŢIONAL DE CAIAC-CANOE LA SNAGOV

Pe lacul Snagov se desfăşoară azi şi mîine un important concurs internaţional de caiac-canoe. La întreceri participă loturile olimpice ale U.R.S.S., R. P. Polone şi R. P. Romîne.

Azi după-amiază cu începere de la orele 15 se dispută 4 probe de fond (pe distanţa de 10.000 m.). Mîine dimineaţă sînt programate 5 întreceri de viteză (pe 500 m. pentru fete şi 1.000 m. pentru băieţi).

În clişeul nostru, Leon Rotman, unul din componenţii lotului olimpic al R.P.R., specialist în probele de fond. El concurează la proba de canoe simplu.

Au cuvîntul: Bîndea-Beke-Sepi II-Schwartz-Dobay

Ancheta noastră:

„Care sînt cauzele nivelului scăzut al fotbalului nostru"

Misiunea semnatarului acestor rînduri este destul de uşoară. Cel puţin în privinţa prezentărilor introductive el este scutit de orice efort, fiindcă „eroii" reportajului nostru-anchetă sînt cunoscuţi tuturor celor care iubesc fotbalul. Cei cu tîmplele încărunţite i-au văzut la lucru. Ceilalţi au auzit vorbindu-se sau au citit despre ei. Atîta doar trebuie să spunem: Bîndea-Beke-Sepi II-Schwartz *şi* Dobay *sînt şi astăzi cu sufletul şi fapta alături de sportul care i-a consacrat ca internaţionali, ca jucători de clasă. Fie antrenori ai echipelor de categoria A (Dobay), fie ca antrenori ai echipelor de categorii mai mici (ceilalţi), foştii fotbalişti timişoreni nu s-au depărtat de arenă, chiar dacă ocupaţiile principale nu-i mai leagă direct de sport, cum este cazul lui Bîndea şi Sepi. Dar... pasiunea rămîne pasiune.*

Anticipat le cerem scuze însă dacă reportajul de faţă nu va fi în stare să cuprindă, din vina eternului inamic al gazetarilor — spaţiul! — tot ceea ce ne-au spus. Să începem.

BÎNDEA CEL IUTE DE PICIOR

„Dacă fotbalul nostru n-a cunoscut în anii din urmă succesele altor discipline ca tenisul de masă, tirul, handbalul, vinovaţi sînt toţi cei de care depinde bunul mers al acestei discipline: 1. conducători; 2. antrenori; 3. jucători. Un exemplu de modul cum înţeleg mulţi dintre conducători să-i trateze pe antrenori: la o deplasare a echipei de juniori Ştiinţa Timişoara, antrenorul a fost lăsat pe peronul gării *FIINDCĂ NU ERAU BANI PENTRU BILETUL LUI DE TREN, ÎN TIMP CE PENTRU DOI CONDUCATORI S-AU GĂSIT FONDURI!* Şi asemenea situaţii de desconsiderare a antrenorului mai sînt destule. Dar antrenorii? Nici ei nu muncesc spre a fi la punct cu toate noutăţile fotbalistice, însă nu e mai puţin adevărat că nu sînt suficiente materiale documentare. Jucătorii vor să ajungă, repede şi cu cît mai puţină cazna, fotbalişti de mîna întîi. Nu se poate. Fără efort în timp, fără modestie şi seriozitate nimeni nu va cuceri definitiv poziţia cea mai de sus. Din cauza aceasta înregistrăm căderile rapide ale elementelor-speranţă".

BEKE, INTERUL CARE A JUCAT NUMAI CU DREPTUL

Beke ne-a vorbit aşa cum juca: liniştit, metodic. „Eu nu împărtăşesc total pesimismul care stăpîneşte acum aproape pe toţi cei ce se interesează de fotbal. După mine, fotbalul nu este în mare pericol, aşa cum poate au lăsat să se înţeleagă multe din răspunsurile la anchetă. Eu cred că el străbate o perioadă mai proastă din care va ieşi. Motivul este şi lupta acerbă care se dă anul acesta în campionat, faţă de numărul mare de echipe care retrogradează. Şi, în plus, ne aflăm în plină perioadă de acomodare cu fotbalul nou, de viteză şi mişcare, care cere mai mult de la jucători. Astăzi, într-adevăr, nu se mai poate juca numai cu un picior. Eu am făcut treabă bună numai cu unul. Acum, aşa ceva nu mai este posibil. Nu se dă suficientă importanţă exersării loviturii la poartă. Din acest punct de vedere, fotbaliştii se prezintă foarte slab. Portarii pot sta liniştiţi la locurile lor. Pavlovici, Zombori, Czinczer, David şi ceilalţi îşi amintesc: cînd Rudy Wetzer avea balonul la 20—25 de m, de poartă îşi şi scuipau în palme. Da, loviturile la poartă nu sînt suficient exersate. Un ultim aspect: mai multă atenţie la selecţionarea elementelor tinere. Începînd cu piticii şi juniorii să fim severi. Atît aptitudinile, cît şi perfecta sănătate să fie condiţii ale intrării în echipele de speranţe".

SEPI, SPECIALISTUL ÎN „VOLEURI"

„Sînt pentru întinerire. Dar cu socoteală. Să intre în echipa naţio-

(Continuare în pag. 5-a)

Bîndea, Beke, Sepi II, Schwartz şi Dobay, văzuţi de Neagu.

DIN ŢĂRILE care construiesc SOCIALISMUL

CINSTIND MEMORIA PARTIZANILOR IUGOSLAVI

În fiecare an popoarele iugoslaviei sărbătoresc „Ziua luptătorului" cinstind în acest fel memoria partizanilor iugoslavi care au căzut în luptele duse pentru eliberarea patriei.

Anul acesta numeroşi tineri şi tinere din 30 de localităţi din Serbia, au hotărît ca în cinstea acestei zile să parcurgă pe jos 500 km. vizitînd locurile istorice unde partizanii iugoslavi organizaţi în Brigada I-a proletară au luptat contra cotropitorilor fascişti.

Peste tot pe unde au trecut, tinerii au fost primiţi cu multă căldură de populaţie. Cu acest prilej au avut loc diferite întreceri sportive între echipele locale şi echipele grupului de excursioniştі.

ÎNTREPRINDERE DE CONSTRUCŢII SPORTIVE

La Varşovia, pe strada Krolewska, se ridică un bloc ale cărui lucrări de finisare exterioară sînt în curs. În interior la toate etajele luminile sînt aprinse pînă noaptea tîrziu. La uşa de intrare se poate vedea o firmă pe care stă scris: „Întreprinderea pentru proiectări de construcţii".

O secţie a acestei mari întreprinderi poartă denumirea: „Sport". Într-adevăr, colectivul de arhitecţi şi ingineri condus de Janusz Jelnicki care lucrează în această secţie are sarcina de a proiecta şi construi diferite baze sportive. Din aceste birouri au plecat spre aprobare planurile Stadionului „Celor 10 ani", a combinatului sportiv din Lodz şi a altor lucrări sportive. Actualmente se lucrează la proiectul de reconstrucţie a Institutului de Cultură Fizică din Varşovia, la proiectul stadionului asociaţiei Gwardia, care va fi construit tot la Varşovia, etc.

INOVAŢII LA MATERIALE SPORTIVE PENTRU SCHIORI

Întreprinderile pentru confecţionarea materialelor sportive „IKARIA" din Brno au pregătit o mică surpriză pentru schiorii cehoslovaci. Este vorba de noi legături aplicabile la schiurile pentru probele de coborîre, care feresc pe sportivi de accidente în cazul unor căderi grave.

Noul prototip de legături a fost experimentat de schiorii cehoslovaci cu prilejul concursurilor din munţii Tatra, concursuri care au avut loc în cursul acestei veri, iar acum s-a trecut la fabricarea în serie a legăturilor.

Săptămîna atletismului

În ajunul întrecerilor decisive...

De obicei, pentru a ilustra succesul unei competiţii sportive cifrele constituie un factor concludent. De aceea, vorbind despre „Săptămîna atletismului" enumerăm doar cîteva date statistice: participanţi — aproape 1500; performanţe — 3 finalişti la proba de înălţime cu rezultatul de 1,60 m.; trei finalişti la proba de 100 m. cu rezultatul de 12,2 sec.; două finaliste la proba de aruncare a greutăţii cu performanţe de aproape 9 m....

Fără îndoială că aceste cifre ale rezultate tehnice reprezintă o valoare, ţinînd seama de faptul că au fost realizate de elemente a căror activitate sportivă se află în faza de început.

În cele trei zile de concursuri preliminare ale „Săptămînii atletismului" am fost martorii unor fapte deosebite petrecute pe stadion. Să amintim doar cîteva din noianul acestora...

...Întrecerea săritorilor în înălţime continua cu ardoare. Ştacheta fusese ridicată la 1,60 m. În faţa ei se aflau trei concurenţi pe ale căror chipuri îmbujorate se puteau citi bucuria rezultatelor obţinute şi emoţia încercărilor de a le depăşi. Doi concurenţi au trecut această înălţime la a doua încercare. Al treilea concurent — elevul Coţ Dan de la şcoala medie Nr. 4 — care doborîse ştacheta pentru a doua oară era atît de întristat încît nu se mai încumeta să încerce o nouă săritură. În jurul său, colegii de clasă nu conteneau cu încurajările: „Dane, nu-ţi pierde încrederea în puterile tale. Vei sări, încearcă!". Cuvintele colegilor i-au dat parcă noi puteri lui Dan. După cîteva clipe — aplauze şi îmbrăţişări. A treia încercare reuşise. Dar cea mai mare satisfacţie a celor ce l-au îmbărbătat pe Dan a prilejuit-o clipa în care acest elev sîrguincios a trecut peste ştacheta înălţată la 1,65 m., rezultat datorită căruia s-a clasat pe primul loc.

...Arbitrii de la sectorul de aruncare a greutăţii anunţaseră rezultatul înregistrat de una dintre concurente. Autoarea performanţei — eleva Anca Gurău de la şcoala medie nr. 22 — şi-a rotit instinctiv privirile spre tribuna care i-a oferit o plăcută surpriză. Printre numeroşii spectatori se afla mama ei. Odată cu informarea asupra rezultatului obţinut — 8,51 m., locul II în clasamentul probei — Anca i-a vestit mamei sale că la această performanţă trebuie să adauge şi cele trei note de 5 obţinute în dimineaţa zilei de concurs la orele de geografie, psihologie şi limba rusă.

— Pe pista stadionului patru elevi îşi disputau înfrîţelatea în proba de ştafetă. Zeci de glasuri izbucneau de fiecare dată cînd alergătorii aceleiaşi echipe treceau prin faţa înflăcăraţilor suporteri:

Aflînd că printre „adversarii" acelei echipe se aflau chiar colegi de ai lor de clasă, m-am adresat, cu nedumerire entuziaştilor suporteri:

— De ce i aţi încurajat doar pe cei patru elevi? Suporterii au răspuns aproape în cor:

— Aceasta este ştafeta fruntaşilor la învăţătură!

★

Trei zile de întreceri încordate la capătul cărora bilanţul este peste aşteptări.

Acum, în ajunul zilei decisive, sîntem îndreptăţiţi să nădăjduim un total succes al „Săptămînii atletismului".

Din partea voastră, dragi elevi — finalişti ai competiţiei — aşteptăm o comportare demnă de fruntaşi sportivi ai şcolilor. Să luptaţi cu întreaga voastră pasiune şi pricepere sportivă pentru a depăşi performanţele cu care aţi reuşit să vă calificaţi în finale. Succesele voastre vor fi o vie satisfacţie a părinţilor voştri, a profesorilor care vă îndrumă, a colegilor pe care-i reprezentaţi. Succesele voastre, dragi finalişti, vor prilejui şi satisfacţia noastră, cei ce v-am invitat la această competiţie.

PETRE DAVID

Bucurie de nedescris pentru participanţii la competiţia „Săptămîna atletismului"! În mijlocul lor, maestrul sportului DUMITRU CONSTANTIN care, la cercul de aruncări, explică viitorilor atleţi, tehnica aruncării greutăţii... *(Foto M. Petrescu)*

RECOMANDĂRI...

Fără îndoială că profesorii de educaţie fizică de la şcolile care sînt reprezentate la finalele „Săptămînii atletismului" se vor strădui să contribuie la o cît mai bună desfăşurare a probelor de mîine. Colectivul de organizare a „Săptămînii atletismului" face o serie de recomandări ajutătoare pe care le publicăm mai jos.

● Participanţii la finalele „Săptămînii atletismului" se vor prezenta la stadionul Tineretului la ora 8.30.

● Festivitatea de deschidere a finalelor va avea loc mîine la ora 9.

● Pentru probele finale de 80 m. fete, 100 m. fete şi băieţi, 300 m. fete şi 400 m. băieţi s-au alcătuit cîte trei serii la fiecare probă. Ordinea clasamentului se va întocmi pe baza rezultatelor înregistrate în seriile respective.

● Proba de săritură în înălţime băieţi va începe cu ştacheta ridicată la 1,25 m., iar aceea rezervată fetelor va începe cu ştacheta ridicată la 0,95 m.

● Premierea primilor trei clasaţi în fiecare probă se va face după încheierea probelor respective.

● Listele participanţilor la finalele „Săptămînii atletismului" sînt afişate la redacţia ziarului „Sportul popular" str. C-tin Mille nr. 17.

● Şi acum, cîteva date statistice: numărul total al finaliştilor la „Săptămîna atletismului" este de 281 elevi şi eleve. Cel mai mare număr de finaliste — 57 — sînt eleve ale şcolii medii nr. 22 (profesoara de educaţie fizică tov. Ana Triţă). Cel mai mare număr de finalişti — 21 — sînt elevi ai şcolii medii nr. 7 (prof. de educaţie fizică, tov. Camil Morţun).

Programul tehnic al finalelor

Ora 9,30: 100 m. băieţi categoria 14—15 ani; 100 m. băieţi cat. 16—17 ani, aruncarea greutăţii băieţi şi fete: săritura în înălţime fete.

Ora 9,50: 300 m plat fete: săritura în lungime băieţi şi fete.

Ora 10: 1000 m. băieţi.

Ora 10,15: 400 m. băieţi.

Ora 10,30: 100 m. fete cat. 16—17 ani: săritura în înălţime băieţi.

Ora 10,45: 80 m. fete cat. 14—15 ani.

Ora 11: ştafeta 8+4+2+100 m. băieţi.

Ora 11,15: ştafeta 4x100 m. fete.

Rînduri de la corespondenţi...

● În regiunea Craiova se desfăşoară cu succes o competiţie sportivă de masă — locală — denumită „Spartachiada craioveană". Competiţia are patru etape — pe colectiv, centre de comune, raion şi regiune — şi urmează a se încheia la 11 noiembrie. Băieţii se vor întrece la atletism, tir, handbal şi călărie, iar fetele la atletism, tir şi volei.

I. AMĂRĂŞTEANU-coresp.

● Pînă la sfîrşitul anului, oraşul Bacău va avea o nouă şi frumoasă bază sportivă: stadionul „23 August", cu o capacitate de 12.000 locuri. Ritmul în care se execută lucrările s-a intensificat odată cu venirea pe şantier a unor noi brigăzi de tineret. În incinta stadionului vor putea avea loc întîlniri de fotbal, handbal, rugbi şi atletism. Noua bază sportivă din Bacău va avea în apropiere o sală de gimnastică, un bazin de înot şi un poligon de tir.

M. NEGREANU-coresp.

● La Piteşti este în curs de desfăşurare o competiţie organizată de colectivul Progresul din localitate, la şah, tenis de masă, tir şi volei. După exemplul acestuia, consiliul sportiv regional Recolta a iniţiat de asemenea, o serie de concursuri, în mai multe etape la: tîrîtă, şah, tir, tenis de masă şi volei. Cei mai mulţi participanţi au fost mobilizaţi de colectivele G.A.S. Ştefăneşti, G.A.S. Piatra Olt, U.I.L. Stîlpeni şi S.M.T. Drăgăşani.

ILIE FEŢEANU-coresp.

● Numeroşi membri ai colectivelor sportive din Tîrnăveni şi-au trecut în ultima vreme probele pentru obţinerea insignei G.M.A. Dintre aceştia 31 au reuşit să treacă toate normele, devenind purtători ai insignei

FENIKEL LADISLAU-coresp.

● Fără îndoială una dintre secţiile cu cea mai rodnică activitate din şcoala sportivă de tineret din Craiova este secţia de box. La finalele campionatului rezervat acestor şcoli, craiovenii au cucerit locul I la mai multe categorii revenindu-le astfel şi Cupa comisiei centrale de specialitate. Acest succes se datoreşte antrenorului Alionte Ciocan dar şi perseverenţei cu care se pregătesc tinerii boxeri Ion Pîrvu, Octavian Mărăcineanu, Ilie Şerban ş.a

GEORGE POPESCU-coresp.

● Sportivii constănţeni fac o sugestivă propunere: înfiinţarea de către cabinetul medico-sportiv a unor cursuri sanitare la care să participe şi activişti ai colectivelor sportive. Cursurile sanitare ar da posibilitate oricărui activist să asigure — la nevoie — un prim ajutor sportivilor accidentaţi.

C. GOLDENBERG-coresp.

Pe urmele... „maestrului şi discipolului"

Unii dintre cititorii ziarului nostru [illegible] special cei din Galaţi) [illegible] trează încă în memorie faimoasele „note de drum" ale doi reporteri... ocazionali: „maestrul" şi „discipolul". [illegible] această formă, pagini de [illegible] şi humor din 12 iunie 1956 prezenta (celor şi celor care nu prea [illegible] acest lucru) un [illegible] destul de [illegible] bogat al [illegible] care frînau dezvoltarea activităţii sportive în oraşul Galaţi. Un recent popas în oraşul de pe malul Dunării ne-a oferit şi prilejul de a urmări eficienţa acelor „note de drum" şi, astfel, am pornit, plini de curiozitate, pe urmele... „maestrului şi discipolului"! Iată cîteva din însemnările care au acoperit filele unui nou carnet de notiţe, însemnări care în nici un caz nu mai justifică un titlu asemănător celui de acum patru luni: *La Galaţi, pe urmele unor [illegible]terioase dispariţii.* De ce?

★

Multe dintre sporturile dispărute au reapărut. La colectivul sportiv *Locomotiva* se desfăşoară acum o intensă activitate. la *Voinţa* a luat fiinţă o secţie nouă, la *Energia-Constructorul* numărul membrilor secţiei de box s-a mărit considerabil. Se mai aşteaptă reapariţia secţiei de box a colectivului *Energia-Metalul*... Şi acum, cîteva cuvinte despre celelalte sporturi... invizibile cu patru luni în urmă: FOTBAL: s-a îmbunătăţit simţitor munca în secţiile colectivelor *Energia Metalul* „11 Iunie" şi S.N.G., *Locomotiva* CFR, *Progresul*, *Voinţa*, *Flamura roşie* şi *Recolta*. NATAŢIE: înotul este acum practicat de către mai mulţi tineri şi tinere din colectivele *Energia Metalul* S.N.G. şi *Constructorul*, însă organizarea secţiilor întîrzie. Secţia colectivului *Flamura roşie*, desfiinţată acum doi ani nu arată deloc semne de reluare a activităţii. GIMNASTICA: E drept, secţia de gimnastică a colectivului *Flamura roşie* nu a făcut niciun pas înainte, dar, în oraşul Galaţi, au început să se organizeze numeroase concursuri, iar la „Cupa oraşelor" gimnaştii gălăţeni au ocupat locuri fruntaşe. HANDBAL: Au fost reluate şedinţele cu comisia regională (ce păcat că din această comisie nu muncesc decît doi oameni), s-au disputat multe jocuri şi handbalul a început să capete o largă popularitate. În continuare, cîteva constatări despre eficienţa criticilor noastre în alte probleme: la *Flamura roşie* situaţia proastă a secţiilor de lupte şi haltere nu s-a schimbat, la *Locomotiva* DRNF s-au luat cîteva iniţiative. dar munca nu s-a îmbunătăţit prea mult, stadionul colectivului *Energia Metalul* S.N.G. este acum practicabil, comisiile regionale de baschet, volei, nataţie şi automoto, care deţineau „lanterna roşie", s-au pus pe treabă, iar la competiţiile de masă au participat numeroşi tineri şi tinere.

Iată dar că incursiunea pe urmele „maestrului şi discipolului" ne-a dat satisfacţia să constatăm, încă odată, că, acolo unde critica este însuşită, rezultatele frumoase nu se lasă aşteptate.

D. GIRLEŞTEANU

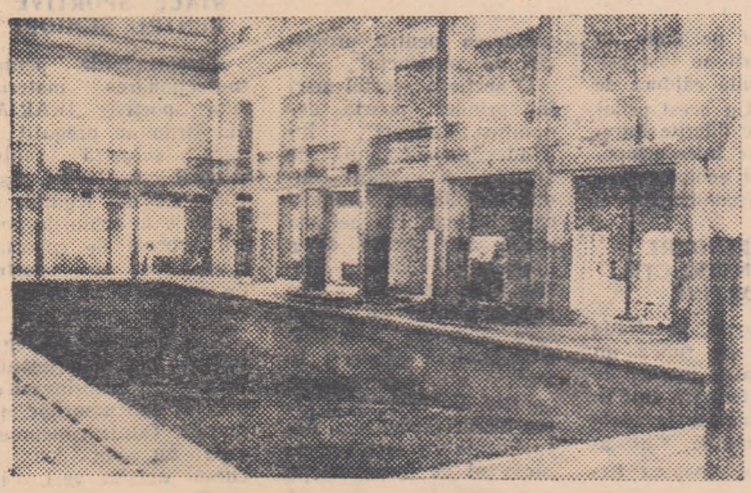

Noul bazin de înot din Galaţi este în plină construcţie. *(Foto L. Tibor)*

O importantă consfătuire pe ţară cu preşedinţii unor colective sportive

Luni dimineaţa va începe în sala mare de şedinţe a C.C.S. din Bd. 6 Martie (deasupra Casei de Cultură a Sindicatelor) o importantă consfătuire la care participă numeroşi preşedinţi de colective sportive din întreaga ţară precum şi activişti ai comitetelor regionale U.T.M., C.F.S., ai asociaţiilor sportive şi reprezentanţi ai organelor sportive centrale. Consfătuirea va dura trei zile (22, 23 şi 24 octombrie) şi va avea ca obiect activitatea din cadrul colectivului sportiv — unitatea de bază a mişcării noastre sportive. După un referat prezentat de secţia C.F.S. a C.C.S. vor fi supuse discuţiilor referate susţinute de colectivele sportive, avînd ca temă munca consiliului colectivului sportiv, formele şi metodele de organizare a activităţii sportive de masă, asigurarea bazei materiale, ajutorul şi îndrumarea activităţii colectivelor de către organele C.C.F.S. şi consiliile centrale ale asociaţiilor, formele şi metodele de organizare a propagandei sportive şi a muncii de educaţie, formele şi metodele de atragere a ţăranilor muncitori în sport.

Această consfătuire are o deosebită importanţă, concluziile ei fiind menite să ducă la luarea unor măsuri eficiente pentru întărirea muncii în colectivele sportive.

Ultima întrecere înaintea finalelor de cros

Duminică, în reşedinţele de regiune, un nou start! De data aceasta, în crosul de masă „Să întîmpinăm 7 Noiembrie" vor lua plecarea seniorii şi senioarele... Şi, dacă ar fi să ne orientăm după însufleţirea pe care au dovedit-o, cu o duminică în urmă, juniorii şi junioarele, ar trebui să prevedem aceeaşi atmosferă entuziastă care a caracterizat de altfel şi ediţia din acest an a crosului „Să întîmpinăm 7 Noiembrie".

Din Iaşi, corespondentul nostru Eugen Ursu ne-a relatat că etapa de regiune rezervată juniorilor şi junioarelor a fost organizată în împrejurimile Bîrnovei, pe un traseu foarte bine ales, adecuat acestui gen de întrecere. Cu acest prilej s-au relevat cîteva elemente de talent, ca Dumitru Radulescu (raionul Bîrlad) Elena Saboiduc (Iaşi) etc.

Şi corespondentul nostru Emil Bocoş din Cluj ne-a transmis vestea unei bune organizări a acestei etape. Întrecerile au fost şi mai interesante, deoarece clujenii, principalii favoriţi, au fost întrecuţi de tineri din raioane (Cornel Pop din raionul Dej şi Luiza Nadrag din Luduş au cîştigat la individual). Pe echipe însă victoria a revenit clujenilor, astfel că aceştia vor participa în etapa finală.

În Capitală, mîine, se va desfăşura şi etapa pe Capitală a crosului „Să întîmpinăm 7 Noiembrie". Concurenţii vor alerga pe un traseu anume ales, în împrejurimile stadionului Tineretului.

Insemnări după turneul rugbiştilor în Anglia

VIZITÎND ORAŞUL RUGBY

Spre oraşul Rugby am plecat cu autobusul din Leicester. Era o după amiază mai frumoasă ca altele, deşi soarele continua să fie la fel de zgîrcit. În dreapta şi în stînga şoselei bine asfaltate se întind cît vezi cu ochii păşuni nesfîrşite. Dar, spre deosebire de păşunile din ţara noastră, acestea de aci sînt împrejmuite, în cele mai multe cazuri cu un gard viu, înverzit, destul de înalt. Acelaşi peisaj întîlnit peste tot în Midland, sau cum am spune, în graiul bătrînilor cronicari, în „ţara de mijloc"... a Angliei desigur.

Tot discutînd despre păşuni, vite şi alte chestiuni de acest fel, am ajuns repede la Rugby. Drumul n-a durat mai mult de o oră. La intrarea în oraş — surpriză. Gogu Soculescu — talonerul Locomotivei, care se afla lîngă mine, îmi arată rîzînd semnificativ, primul teren întîlnit în acest oraş în care s-a născut rugbiul. Stupoare! Era un teren de fotbal!! Pentru cei care se miră poate de această paranteză, este cazul să amintesc că rugbiştii mă tachinau mereu arătîndu-mi numărul mare de terenuri de rugbi, aceasta deoarece ei cunoşteau calitatea mea de membru în comisia centrală de... fotbal.

Autobusul a oprit pe o stradă laterală lîngă un gard de lemn. Coborîm şi intrăm într-o curte. Rămînem uimiţi de mărimea ei. Închipuiţi-vă cel puţin 3—4 hectare acoperite cu un gazon des ca perla şi înalt de vreo 20—30 cm. Rugbiştii nu s-au putut stăpîni şi au început să fugă şi să se placheze reciproc, deşi erau îmbrăcaţi în haine de oraş. Moraru, Iordăchescu, Dobre, Ionescu şi alţii m-au invitat să fac acelaşi lucru spunîndu-mi: „E o adevărată plăcere să fii trîntit pe un astfel de teren". Tentantă propunere, dar am preferat să verific afirmaţia lor sărind de cîteva ori ne minunatul gazon care într-adevăr avea o elasticitate neobişnuită. Căpitanul echipei, Titi Ionescu, m-a rugat să nu uit ca în reportaj să subliniez că deşi se joacă rugbi, gazonul nu este de fel stricat. Aceasta spre ştiinţa anumitor tovarăşi de la IEBS care se pare că sînt de altă părere. Iată că m-am conformat cererii căpitanului şi a multor membri ai echipei.

Pe zidul dinspre partea de sud a curţii se află o placă de marmură a cărei inscripţie aminteşte tuturor vizitatorilor faptă năstrusnică a eleului William Webb Ellis care într-o zi a anului 1823, aflîndu-se în această curte, a luat mingea în braţe şi scăpînd de toţi cei care au vrut să-l oprească a reuşit să intre cu mingea în poartă punînd-o jos dincolo de linia porţii. Această faptă neobişnuită — menţionează inscripţia — a constituit baza de plecare pentru organizarea ulterioară a jocului de rugbi. Bineînţeles, că primii care au practicat acest sport au fost elevii şcolii din oraşul Rugby, al cărei elev era William Webb Ellis şi în curtea căreia s-a născut jocul. În această curte ne aflăm acum noi, lotul echipei de rugbi a Bucureştiului.

Înainte de a vizita şcoala, devenită renumită în lumea întreagă în urma faptei mai sus amintite, am urmărit cu atenţie cît de perfect şi uniform este tuns gazonul de către o maşină specială, remorcată de un mic tractor. Profesorul care ne-a primit şi ne-a servit de ghid, ne-a spus că în curtea respectivă sînt amenajate patru terenuri de rugbi şi mai rămîne loc suficient pentru plimbare sau pentru alte jocuri ale elevilor. Acum fiind vacanţă gazonul a fost lăsat să crească mai mare, pentru a se reface, stîlpii porţilor fiind scoşi.

Am aflat că şcoala din Rugby a fost fondată încă în 1567. În decursul anilor, la această şcoală au învăţat tineri care ulterior au devenit personalităţi remarcabile. Printre aceştia se află şi arhiepiscopul de Canterbury. Din această şcoală a pornit iniţiativa de reformă a metodei de predare şi a regimului foarte sever care domina în şcolile din Anglia. Prima autoconducere a elevilor a fost organizată aci spre sfîrşitul veacului trecut.

Ne-a impresionat foarte mult interiorul unei clase pe care am vizitat-o. Totul aci este la fel ca în urmă cu sute de ani. Nici o parte din mobilier nu este schimbată. Pupitrele sînt acoperite de semnăturile elevilor care şi-au ros coatele pe ele de-a lungul veacurilor şi deceniilor. Titi Ionescu a cîştigat un rămăşag, organizat ad-hoc, găsind cea mai veche inscripţie datată din anul în care a izbucnit revoluţia franceză — 1789.

Am vizitat apoi cu deosebit interes atelierul de mingi şi ghete de rugbi „Gilbert". În acest atelier, situat la mai puţin de 100 m de şcoală, a fost confecţionată prima minge de rugbi — cunoscutul balon oval caracteristic acestui joc. Cu mîndrie, urmaşu acelui Gilbert, cizmarul care în 1823 a făcut prima minge, menţionează acest lucru nu numai pe firma atelierului ci pe toate materialele de reclamă şi propagandă. Atelierul este mic, în contrast cu marea sa reputaţie. În faţă, la stradă, se află un magazin de desfacere. În fundul curţii o mică clădire cu etaj. Este atelierul propriu-zis. Doar o singură maşină. Una de tăiat talpa. În rest se lucrează de mînă. Am cunoscut pe unul dintre muncitori care spune, cu vădită mîndrie în glas, că lucrează în acest atelier de peste 40 de ani. Iată încă o explicaţie a bunei calităţi a mingilor, „Match" şi a celorlalte pe care le produce atelierul Gilbert.

Înainte de a părăsi magazinul, rugbiştii noştri, la rugămintea proprietarului, şi-au aşternut semnăturile într-un registru. Răsfoind acest registru vechi, am găsit nume faimoase în rugbi, cunoscuţi internaţionali din echipele Australiei, Africii de Sud, Noii Zeelande, Franţei, din echipele Angliei ş. a. Sîntem siguri că cei ce-şi vor aşterne semnătura după aceea a rugbiştilor bucureşteni, descifrînd una sau alta dintre semnăturile lor, îşi vor aminti de sportivii romîni al căror renume se răspîndeşte acum departe, dincolo de graniţele patriei noastre.

Rugby, un oraşel străvechi din mijlocul Angliei, devenit renumit pretutindeni în lume datorită năstrunicii fapte a unui elev de şcoală va dăinui în amintirea noastră.

ŢICU SIMION

Clădirea şcolii din Rugby (văzută din curte), locul de naştere al sportului cu balonul oval devenit atît de răspîndit în zilele noastre

Consfătuirea antrenorilor de schi

Consfătuirea antrenorilor de schi care a avut loc de curînd în Capitală şi la care au participat numeroşi antrenori schiori şi activişti, a ridicat o serie de probleme deosebit de interesante pentru schiul din ţara noastră.

În cadrul consfătuirii s-a analizat participarea schiorilor noştri la concursurile internaţionale din anul acesta.

Întrebările şi discuţiile pe marginea fiecărui referat, au contribuit la elucidarea unor probleme ridicate în timpul consfătuirii. Cu toate acestea nu s-a ajuns la o unificare a vederilor tuturor antrenorilor în ceea ce priveşte metodica antrenamentului.

De asemenea, se recomandă tuturor referenţilor care au susţinut lucrări în cadrul consfătuirii antrenorilor, să demonstreze practic tezele susţinute teoretic.

În urma discuţiilor purtate în cele două zile ale consfătuirii s-a ajuns la concluzia că pentru a se ridica nivelul schiului nostru pe o treaptă cît mai înaltă, ar trebui invitaţi la noi o serie de antrenori din ţările unde schiul a atins performanţe deosebite.

Unele probleme în sportul luptelor

● Primele două etape ale campionatului republican de lupte pe echipe ne-au dat prilejul să facem unele constatări pozitive şi în acelaşi timp să semnalăm multe lipsuri. Îmbucurător este în primul rînd, faptul că de la început meciurile au avut un caracter mai dîrz, luptătorii fiind mai bine pregătiţi din punct de vedere fizic. S-a stabilit un echilibru între majoritatea formaţiilor participante, dovadă şi scorurile strînse cu care s-au terminat foarte multe întîlniri. Chiar şi rezultatele socotite drept surpriză cu care Dinamo Bucureşti şi C.C.A. au terminat unele partide pot fi puse în mare măsură pe seama acestui echilibru care se vădeşte de la etapă la etapă.

● Importantă, în acelaşi timp, este apariţia unor noi elemente talentate şi bine pregătite din punct de vedere fizic (Bivolaru, Gergely-Energia Hunedoara ş.a.) maturizarea şi progresul tehnic al altor luptători tineri (M. Cristea-Hunedoara, F. Popescu, D. Grozavu, I. Ionescu-Metalul Reşiţa, I. Pintea-Voinţa Tg. Mureş, etc.). Dezvoltarea acestor luptători tineri trebuie urmărită însă cu deosebită grijă şi nu lăsată la voia întîmplării. Calităţile lor trebuiesc şlefuite şi îndrumate ştiinţific. Există în această privinţă pericolul plafonării şi al automatizării unor deprinderi greşite la unii dintre aceşti tineri ca şi acela al îngîmfării de pe urma unor succese. Să dăm unele exemple. I. Pintea este un luptător cu calităţi fizice excelente, cunoscut prin vioiciunea sa şi prin ritmul viu pe care-l imprimă luptei. El luptă însă dezordonat şi nu are stil. Adversarii au început să-i cunoască slăbiciunile şi rezultatele bune au început să-l ocolească. M. Cristea se remarcă prin talentul său, prin felul cum îşi conduce lupta şi prin forţa ridicărilor de la parter. Dar aceste succese l-au îngîmfat ducîndu-l la subaprecierea unora dintre adversarii săi. Antrenorii respectivi au cuvîntul.

● Se duce o serioasă bătălie pe plan mondial pentru dinamizarea luptei. S-a făcut chiar propunerea în cadrul Biroului Executiv al FILA de a se reduce timpul de luptă la 12 minute, urmînd ca o hotărîre definitivă să fie luată la Congres. Pînă atunci arbitrii noştri pot şi au datoria de a contribui la dinamizarea întrecerii. Ei au la îndemînă avertismentele. Unii arbitri mai curajoşi au descalificat pentru pasivitate pe cîţiva luptători. Foarte mulţi însă, după ce au dat două avertismente pentru luptă pasivă nu mai au curajul să-l dea şi pe al treilea. Şi astfel, întîlnirea încetineşte, plictiseşte şi contribuie la îndepărtarea puţinilor spectatori care asistă la întreceri. Deci mai mult curaj arbitri!

● Antrenorii au şi un însemnat rol educativ. Dar ce fel de educaţie pot primi luptătorii respectivi dacă — de pildă — văd că antrenorii lor îşi permit să apostrofeze pe arbitri, să ţipe în gura mare, ba uneori chiar să-ţi insulte. Exemple de felul acesta ne-au furnizat corespondentul nostru din Cluj şi arbitrul principal al reuniunii de la Cluj. Cei în cauză sînt antrenorul I. Lovasz (Reşiţa) şi V. Bati (Timişoara) care — de altfel — au şi primit cîte o suspendare de o lună. Avertisment pentru o culpă oarecum asemănătoare a primit şi L. Kovacs (Hunedoara). În acest timp vor avea (desigur) posibilitatea să-şi analizeze atitudinea şi să-şi potolească nervii!

Călăreţii de la C. C. A. învingători în primele probe ale campionatelor

Joi, în întrecerea decisivă din cadrul concursului complet de călărie s-au înregistrat noi surprize: 3 din cei 6 participanţi au fost eliminaţi pentru „stopări" repetate şi astfel, V. Bărbuceanu (C.C.A.), A. Kadar (Recolta Ploieşti) şi C. Vlad (Dinamo Ploieşti) au rămas singuri în lupta pentru titlu. Învingător din cei... doi (C. Vlad a fost descalificat în cea de a treia probă a concursului — obstacole —) a ieşit V. Bărbuceanu care acumulase încă din prima zi un avans considerabil de puncte. V. Bărbuceanu a cucerit titlul de campion republican de călărie cu rezultatul de —74,10 pct., o performanţă frumoasă. De subliniat comportarea meritorie a tînărului călăreţ A. Kadar care a reuşit să termine această dificilă probă pe locul II.

Odată cu sfîrşitul concursului complet de călărie credem că vor... începe şi măsurile preconizate pentru dezvoltarea acestui gen de probă pentru că — aşa cum am mai subliniat — proba completă desfăşurată în primele zile ale campionatelor, nu ne-a mulţumit cîtuşi de puţin. Spunem aceasta gîndindu-ne şi la situaţia destul de neplăcută cînd organizatorii şi cei aproximativ 40 de arbitri au avut de urmărit evoluţia a 6 călăreţi şi sosirea a doar trei dintre ei.

Întrecerile din cadrul campionatelor au continuat ieri după amiază cu proba de dresaj categoria „B" la startul căreia s-au prezentat 3 călăreţi: I. Oprea cu Sulina, N. Marcoci cu Koheilan şi N. Mihalcea cu Corvin toţi de la CCA. N. Mihalcea a reuşit să-şi păstreze titlul cucerit anul trecut (cu acelaşi cal şi cu 142 pct) realizînd un punctaj bun (145,80). Ultima probă desfăşurată ieri: obstacole categoria mijlocie a însemnat, de fapt o dispută pentru titlul de campion între călăreţii de la C.C.A., care au dominat întrecerea, prezentînd cai de valoare. Proba s-a disputat în două manşe pe un parcurs foarte dificil care a cerut concurenţilor şi cailor eforturi deosebite. La prima manşă au luat parte 10 călăreţi dintre care singur mestrul sportului Mihai Timu (CCA) pe calul Odobeşti I a terminat parcursul fără greşeală. Dificultatea probei reiese din analiza următorului „bilanţ": 3 concurenţi eliminaţi în prima manşă, (Gh. Ghiţuran, Chirilă Titus şi I. Stuparu) 2 concurenţi cu un mare număr de penalizări (I. Stuparu, cu Castor 27 pct. şi N. Niculescu cu Nor 41 3/4 puncte), o retragere din probă, după prima manşă a călăreţului I. Oprea — din cauza accidentării calului. Toate acestea au mărit considerabil şansele călăreţului M. Timu în lupta pentru titlu şi acesta, deşi a totalizat 12 penalizări în manşa a doua, a cucerit titlul de campion republican la această probă. Campionul de anul trecut — D. Velicu a fost penalizat cu 36 pct. ocupînd locul 3 după Gh. Antohi (CCA) care s-a clasat pe locul II cu 20 pct. penalizare.

D. G.

Calm şi mai multă încredere în forţele proprii!

...este principala recomandare ce trebuie făcută fruntaşilor tenisului nostru de masă

Timp de trei zile am putut urmări evoluţiile jucătorilor şi jucătoarelor noastre de frunte în cadrul concursului de verificare a loturilor reprezentative de tenis de masă. Ca o concluzie generală, se poate afirma că nivelul întrecerilor a fost ridicat şi că au contribuit la factura bună a întîlnirilor nu numai titularii de pînă acum ai echipelor naţionale, ci şi o serie de tineri asupra cărora s-a îndreptat în ultima vreme atenţia antrenorilor noştri.

Incontestabil că în această privinţă s-a depus o activitate stăruitoare şi rodul acestui efort colectiv a reieşit limpede: am progresat atît pe plan calitativ cît şi pe plan cantitativ, s-a lărgit sfera elementelor cu perspective pentru a ne reprezenta în arena internaţională. Este cazul jucătorilor Şirlincan, Bujor, Andronache, Maria Golopenţa, Irma Magyari, Mariana Barasch, Maria Gavrilescu şi Marta Tompa.

In această ambianţă favorabilă, chiar o jucătoare cu state mai vechi de servici dar totuşi tînără ca vîrstă, cum este de pildă Catrinel Folea a reuşit să progreseze serios datorită unei pregătiri perseverente şi contactului mai des cu jucătoare de certă valoare.

In acelaşi timp, barometrul întrecerilor care au avut loc în sala Floreasca ne-a impus şi o altă constatare. Se observă o fluctuaţie de formă, un joc oarecum inegal, unele nesiguranţe în comportarea fruntaşilor. Edificatoare sînt în această privinţă cîteva rezultate. Harasztosi o învinge cu uşurinţă pe Ella Zeller, dar este întrecut de Nazarbeghian, care la rîndul lui pierde la Zeller. Bujor face un meci excepţional, cedînd la limită lui Harasztosi, pentruca apoi să nu-şi găsească ritmul nici un moment în partidă cu Ella Zeller, de care a fost învins cu 3—0! In turneul fetelor asemenea cazuri sînt şi mai numeroase. Acelaşi aspect l-a oferit şi jocul Angelicăi Rozeanu, care, alături de acţiuni frumoase, conduse cu multă măiestrie, a avut şi numeroase ezitări, o insuficientă hotărîre şi calm în momentele decisive, fapt care a privat-o de rezultate superioare.

Este firesc ca la orice început de pregătire să existe asemenea fluctuaţii, oarecare inconstanţă şi nesiguranţă în joc. Desigur că, pe măsură ce antrenamentele se vor intensifica majoritatea acestor dificultăţi vor fi depăşite. Principalul este ca jucătorii să nu se lase influenţaţi negativ de lipsurile inerente primei faze a perioadei pregătitoare, ci să se aştearnă cu toată încrederea pe lucru şi rezultatele cele mai bune nu se vor lăsa aşteptate.

Exemple... tonice în această privinţă le constituie comportarea avută de Ella Zeller, Matei Gantner şi Toma Reiter. Convingerea cu care au luptat pentru fiecare minge, varietatea acţiunilor întreprinse, iniţiativa lor din mai toate partidele şi ca o consecinţă, rezultatele obţinute, întăresc concluzia noastră, că pregătirii tehnice trebuie să i se adauge o doză puternică de încredere în forţele proprii şi un autocontrol riguros. Sîntem siguri că fruntaşii tenisului nostru de masă vor medita asupra acestor scurte consideraţii, ceea ce credem că îi va ajuta în mare măsură să realizeze succesele la care sînt îndreptăţiţi să aspire în bogatul program internaţional care îi aşteaptă.

G. SEVEREANU
N. MARDAN

★

Iată clasamentele finale ale concursului:

Simplu băieţi: 1. Matei Gantner 5 v.; 2. Reiter 3 v.; 3. Pesch 3 v.; 4. Harasztosi 2 v.; 5. Sirlincan 1 v.; 6. Bottner 1 v. *Turneu loc 7—12* (primii trei): 1. Ella Zeller 5 v.; 2. Andronache 4 v.; 3. Bujor 3 v. *Simplu fete:* 1. Maria Gavrilescu 5 v.; 2. Tompa 5 v.; 3. Folea 4 v.; 4. Golopenţa 4 v.; 5. Magyari 4 v.; 6. Barasch 3 v.; 7. Strugaru 2 v.; 8. Babichian 1 v. *Dublu băieţi:* 1. Gantner — Reiter 5 v. *Dublu fete:* 1. Folea—Strugaru 3 v. *Dublu mixt:* Zeller —Gantner 3 v.

Olimpiada Olimpiada

Pentru sportivii romîni olimpiadele au început în anul 1924...

Niciodată nu mi-aş fi închipuit cît de pasionant, cît de captivant, poate fi să te cufunzi ore în şir în lectura unor gazete sportive de demult, cu paginile îngălbenite de patina necruţătoare a vremii, credincioase trezoriere ale trecutului nostru sportiv! Citeam astfel, mai deunăzi, o seamă de ziare de acum 20—30 de ani. Mă găseam pentru cîteva ore desprins de atmosfera clocotitoare a mişcării sportive din zilele noastre, cu tribunele pline de spectatori, cu uriaşa revărsare de tineret de pe stadioane, mă găseam zic, pentru cîteva ore în mijlocul meciurilor de fotbal de pe „Romcomit", al galelor de box care programau „în vedetă" pe Dumitru Teică, Umberto Lancia şi Dumitru Pavelescu şi al obscurelor întreceri de atletism care de abia dacă reuşeau să adune 15—20 de concurenţi. Era o atmosferă timidă, de început de drum, care ne face desigur să zîmbim astăzi cu indulgenţă, dar care păstrează indiscutabil parfumul acelei epoci de pionierat.

Şi tot astfel, frunzărind mulţimea de ziare, m-am găsit faţă în faţă cu evenimentul căutat: prima participare a Romîniei la Jocurile Olimpice! Era în anul 1924. O echipă de fotbalişti fantezist alcătuită de selecţionerul unic Adrian Suciu, *cuprinzînd pe* Ströck I—Bartha, Molnar—Cozovici, Hönigsberg, Zimmermann—Taenzer, Guga (căpitanul echipei), Rudy Welzer, Bonciucat şi Ströck II; *a plecat la Paris, în oraşul celei de a VI-a Olimpiade moderne pentru a reprezenta culorile Romîniei. Rezultatul: o înfrîngere la scor (6:0) din partea Olandei. La Paris plecase de asemenea şi o formaţie de rugbi. Nu era selecţionata celor mai buni jucători, fiind că unii dintre aceştia nu putuseră să-şi plătească costul călătoriei. Echipa noastră a pierdut de două ori şi, de fiecare dată, la scoruri astronomice.*

Patru ani mai tîrziu, la olimpiada de la Amsterdam, au făcut deplasarea cîţiva atleţi şi scrimeri. Plecarea lor a fost precedată de multe şi jenante peripeţii. Primul şi cel mai mare obstacol l-a constituit lipsa de fonduri. Guvernul promisese ajutor, dar... nu se ţinuse de cuvînt. Se apropia cu paşi mari începerea Jocurilor. Recurgîndu-se la unica soluţie posibilă — lista de subscripţie — s-a încropit o sumă modestă, cu care s-a putut organiza deplasarea. La Amsterdam s-a ajuns după începerea Jocurilor şi chiar în ajunul inaugurării întrecerilor de atletism. Rezultatele n-au fost nici ele faimoase. Sprinterul Peter, *de la care se aştepta să ajungă cel puţin în semi-finale, a fost eliminat în serii. Aruncătorii de greutate* David *şi* Fritz *au obţinut rezultate foarte slabe (sub 13 m.), iar săritorii în înălţime* Schöpp *şi* Russu *au ieşit din concurs la 1,77 m. Ziarele vremii, cu toate cercetările amănunţite pe care le-am întreprins, nu vorbesc nimic despre comportarea altor atleţi care plecaseră de asemenea la Amsterdam: hurdierul* Lothar Albrich, *maratonistul* Vintilă Cristescu, *suliţaşul* Otto Rottman, *decatlonistul* Gh. Czegezi *şi atletele* Berta Kely *şi* Irina Orendi.

Mult mai masivă a fost participarea Romîniei la olimpiada de la Berlin (la Los Angeles, în 1932, nici nu se pusese problema deplasării), unde au făcut deplasarea 70 de sportivi din mai multe ramuri: atletism, scrimă, tir, gimnastică box, lupte şi handbal. Toată „expediţia" fusese instalată în satul olimpic, la „Marne Hause". Din nou nu aveam pretenţii, decît, poate, la călărie unde ne bucuram de renume, dar speranţele erau mari şi mulţi credeau în surprize. Primul sportiv romîn care a cucerit o medalie olimpică a fost un călăreţ: căpitanul Chirculescu! *El a ocupat locul al treilea în clasica probă de dresaj, în urma locotenentului* Stubendorff *(Germania) şi locotenentului* Stjernswaerd *(Suedia). De altfel, la Jocurile Olimpice de la Berlin, călăreţii aveau să confirme din plin aşteptările. Într-adevăr, cîteva zile mai tîrziu, lt.* Henri Rang *s-a clasat pe locul al II-lea în Premiul Naţiunilor şi puţin, foarte puţin chiar, a lipsit ca să-i răpească primul loc locotenentului* Haas *(Germania).*

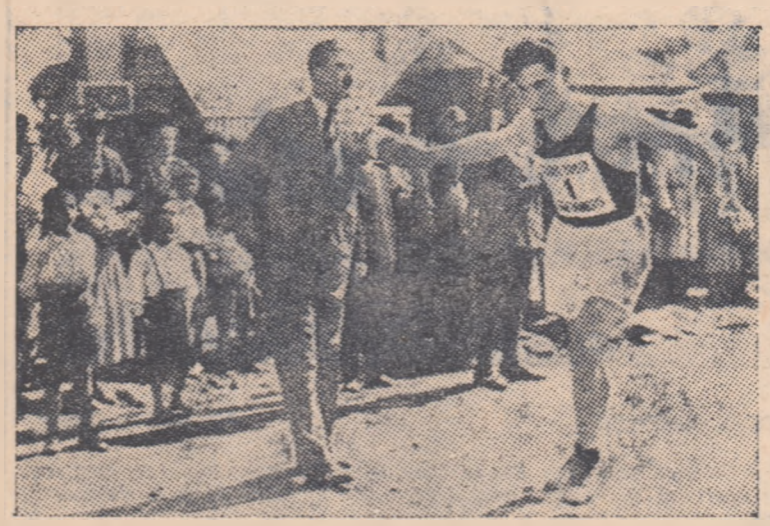

Iată-l pe Vasile Firea, care a ocupat locul 20 la Olimpiada de la Berlin, în cursa de 50 km., participînd la o întrecere la Bucureşti, în anul 1935.

Dacă nu ar fi existat aceste două comportări excelente, Olimpiada din 1936 s-ar fi soldat pentru noi cu aceleaşi rezultate mediocre pe care le înregistraserăm şi în 1924 şi în 1928. Ar trebui însă amintit aci şi despre comportarea lăudabilă a luptătorului Toeszer. *Evoluînd în limitele categoriei cocoş, el a dispus—pe rînd—de adversari puternici: francezul* Bayle *(tuş), iugoslavul* Toth *(la puncte) şi italianul* Bertoli *(prin tuş). La un moment dat se afla în fruntea clasamentului şi nu erau puţini aceia care întrevedeau în el pe campionul olimpic al categoriei. Dare suferind două neaşteptate înfrîngeri din partea germanului* Brendel *şi a finlandezului* Perbunen, Toeszer *a coborît tocmai pe locul V. Victorii au mai înregistrat la Berlin şi luptătorii noştri* Horvath, Cocoş *şi* Borlovan, *dar cum înfrîngerile lor au cîntărit mai ... greu, cei 3 sportivi n-au putut ocupa locuri fruntaşe. Dintre scrimeri,* N. Marinescu *şi* Miclescu *au izbutit să treacă primele ture şi să se califice în sferturi de finală la floretă. La sabie, în competiţia pe naţiuni, Romînia a pierdut cu 6-10 la Germania şi a terminat la egalitate cu formaţia Uruguayului. Această din urmă întîlnire fiind decisivă, s-a luat în consideraţie numărul tuşelor. Uruguayenii avînd 60-57 la tuşe, s-au calificat mai departe, iar sabrerii romîni au rămas... spectatori.*

Pentru prima oară în istoria Jocurilor Olimpice, o echipă de boxeri romîni a luat parte la marea întrecere. Făcuseră deplasarea patru pugilişti: D. Panaitescu-Zigotto *(muscă),* Marin Gaşpar *(cocoş),* N. Berechet *(pană) şi* C. David *(uşoară). Antrenorul lor era fostul campion profesionist* Dumitru Teică. *Rezultate deloc strălucite.* Panaitescu *a pierdut în faţa filipinezului* Nunai, Gaşpar *a cedat germanului* Stach, N. Berechet *a fost întrecut de estonianul* Seeberg, *iar italianul* Fachini *a dăspus de* Constantin David. *Deplasarea boxerilor noştri la Berlin a avut şi un desnodămînt tragic:* N. Berechet *a contractat o septicemie şi a murit chiar în timpul Olimpiadei. La handbal, tir şi gimnastică, performanţe obscure şi locuri în clasament pe măsura... performanţelor. Atleţii* (Nemeş, Havaleţ, Ionescu-Crum *şi* Gall) *n-au izbutit nici ei rezultate deosebite. Singur, mărşăluitorul Vasile Firea s-a clasat al 20-lea în cursa de 50 km. Dar cu o floare...*

Rezultatele cele mai marcante ale sportivilor romîni şi participarea cea mai numeroasă s-a înregistrat la olimpiada de la Helsinki (1952). Dar despre aceasta, cu un alt prilej...

MARIUS GODEANU

Echipa noastră de polo pe apă s-a comportat bine în faţa echipei Iugoslaviei, candidată la titlul olimpic

Turneul echipelor noastre de polo în R.P.F. Iugoslavia, desfăşurat în prima jumătate a acestei luni, ne-a dat prilejul să cunoaştem mai bine renumita şcoală de polo pe apă iugoslavă, ai cărei reprezentanţi au cucerit, la ultimele două Olimpiade, medaliile de argint.

Lotul de polo pe apă al Iugoslaviei pentru Melbourne cuprinde 16 jucători, înzestraţi cu calităţi fizice deosebite: înalţi, puternici, rapizi şi care posedă toată gama execuţiilor tehnice. De la bun început ,ei pornesc aşa dar cu avantajul acestor două arme: calităţi fizice superioare şi tehnică avansată.

Echipa noastră s-a dovedit bine pusă la punct în ceea ce priveşte condiţia fizică, reuşind în majoritatea jocurilor să cîştige repriza a doua. In primul meci, susţinut la Split, echipa a jucat timid, pierzînd cu 2—4 (scor la care, tot la Split a pierdut în acest an şi echipa Ungariei, campioană olimpică). O zi mai tîrziu însă, deşi conduşi cu 4—0 la pauză, jucătorii nu s-au descurajat, remontînd 2 din cele 4 puncte, astfel că scorul final a fost de 6—4 în favoarea iugoslavilor. Mai echilibrate au fost jocurile de la Dubrovnik, dintre care unul trebuia în mod normal să ne revină. Rezultatul a fost de 3—2 în favoarea echipei olimpice iugoslave, dar arbitrul ne-a refuzat o lovitură de 4 m. evidentă, acordînd, în schimb, al 3-lea punct echipei gazdă, deşi fusese înscris

Z. Hospodar

după o împingere clară a fundasului nostru. Şi în cel de al doilea joc de la Dubrovnik — pierdut cu 1—3, — jocul în cîmp al echipei noastre a fost superior iugoslavilor, dar a lipsit finalitatea acţiunilor.

Jocurile echipei noastre olimpice în Iugoslavia au dovedit un progres evident din punct de vedere tactic. Nu s-au mai produs aglomerări în faţa porţii adverse, jocul a fost desfăşurat pe tot întinsul terenului. Am observat de asemenea un progres în precizia paselor. Numai că în ceea ce priveşte trasul la poartă lucrurile nu stau tot aşa de bine. Chiar şi jucătorii care la antrenamente trag excepţional, ca Szabo, Zahan, la meci trag timid, fricos şi, deci, imprecis. Contraatacurile au reuşit în general foarte bine, însă, s-a întîmplat ca uneori balonul să nu ajungă la jucătorul din faţă. Marcarea adversarilor a fost destul de bine efectuată doar Simon şi Nagy trebuie să fie mai atenţi la acest capitol. Portarii s-au menţinut la un nivel mediocru, în orice caz nu li se poate reproşa vreo înfrîngere. Dintre jucătorii de cîmp s-a detaşat Hospodar, excelent atît în apărare cît şi în atac. Bordi şi Zahan au muncit foarte mult, primul s-a mişcat foarte bine în faţa porţii adverse, celălalt a strălucit mai mult în apărare, dar a avut şi contraatacuri inspirate. Nagy s-a comportat în nota obişnuită; Bordi, cu excepţia ultimului joc, a fost foarte combativ, iar Simon a manifestat întîrzieri în iniţiative şi în marcarea adversarului.

In faţa unui adversar cu pretenţii justificate la titlul olimpic, echipa noastră a reuşit rezultate superioare celor de pînă acum, manifestînd un real progres care o îndreptăţeşte — aşa cum a subliniat şi presa iugoslavă — să spere în rezultate frumoase la Melbourne.

AL. BALINT, antrenor

Cu un favorit la J.O. despre ceilalţi favoriţi

Ca în orice duminică dimineaţa, cinematograful „Timpuri noi" era arhiplin... De aceea, a trebuit să uzăm de toată puterea noastră de convingere pentru a găsi un scaun liber pentru un spectator puţin obişnuit al filmelor documentare romîneşti: Svere Strandli! Fostul campion mondial la ciocan a dorit neapărat să vadă filmul campionatelor internaţionale ale R.P.R. — „Preludiu olimpic" — mai ales pentru a urmări tehnica de aruncare a lui Anatolii Samoţvetov.

— Aşa mă antrenez eu... — ne-a spus Strandli. — Kinogramele, fotografiile, filmele sînt singurii mei sfătuitori. Eu n-am în Norvegia un antrenor bun şi de aceea nici tehnica mea nu este fără cusur.

Strandli voia să fie modest... Cel care în aceeaşi după-amiază avea să arunce pe stadionul Republicii de trei ori ciocanul peste linia de 60 m. este incontestabil unul din iniţiatorii stilului modern în această disciplină. Insuşi Krivonosov a declarat în mod public că n-a făcut decît să ducă la perfecţie tehnica observată în aruncările lui Strandli.

Ce a condiţionat „revoluţionarea" performanţelor la ciocan şi această neîntreruptă cursă spre 70 m. pe care o efectuează specialiştii probei? Răspunde Strandli:

— In primul rînd, faptul că de cîţiva ani atleţi de valoare au început să se intereseze de această probă, care în trecut fusese apanajul exclusiv al celor care eşuaseră la disc sau greutate... Apoi, au intervenit acele lucruri noi în tehnica aruncării, care au determinat ameliorarea constantă a recordului mondial.

Strandli se referă în special la inovaţia care constă din aceea că mişcarea de rotire a aruncătorului să fie comandată de cap şi umărul stîng, spre deosebire de tehnica veche (germană) în care trunchiul şi coapsa căutau să urmeze rotirea ciocanului. „Exemplul perfect al acestei tehnici moderne rămîne Krivonosov", — spune Strandli.

Despre Hall Connolly, noul recordman mondial, Strandli nu are o părere atît de bună şi îşi exprimă, de altfel, nedumerirea faţă de ultima sa performanţă.

— Tehnica lui Connolly este destul de slabă. In schimb forţa sa este excepţională. El se antrenează făcînd genuflexii cu haltere de peste 100 kg. Connolly este apoi avantajat de faptul că are braţele cam scurte, ceea ce îl ajută la controlarea ciocanului...

Ar fi prea lung să vă redăm aci, în întregime, discuţia purtată cu blondul atlet norvegian. Ea a poposit adesea între... 60 şi 70 metri, acolo unde a început să cadă tot mai des ciocanul aruncat de atleţii pe care-i vedeţi înscrişi pe „lista de onoare" de alături, mereu în primenire. Ea se schimbă atît de des în acest sezon, încît i-a prins pe picior greşit pe organizatorii J. O. de la Melbourne, care se arată complet inactuali fixînd baremul de calificare în finală la numai 54 m... Oare cei din Australia nu privesc în jurul lor?

RADU VOIA

TABELUL CELOR MAI BUNI ARUNCĂTORI DE CIOCAN

1. Connolly (S.U.A.)—1956 66 m. 71
2. Krivonosov (U.R.S.S.) — 1956 66 m. 36
3. Blair (S.U.A.) — 1956 65 m. 95
4. Samoţvetov (U.R.S.S.) — 1956 65 m. 03
5. Nenaşev (U.R.S.S.)—1954 64 m. 05
6. Rut (Polonia) — 1956 63 m. 57
7. Iegorov (U.R.S.S)—1956 63 m. 12
8. Strandli (Norv.) — 1956 62 m. 96
9. Kresimir Racic (R.P.F. Iug.) — 1956 62 m. 80.
10. Nikitin (U.R.S.S.)-1956 62 m. 78
11. Csermak (Ung.) — 1956 62 m. 59

24 atleţi au depăşit limita celor 60 m., dintre care 21 în acest sezon.

SĂ NE ADUCEM AMINTE

De la desfăşurarea primei ediţii a Jocurilor Olimpice moderne se împlinesc anul acesta 60 de ani. După eforturi îndelungate, francezul Pierre de Coubertin a reuşit să pună bazele Jocurilor Olimpice moderne care s-au desfăşurat pentru prima oară în anul 1896 la Atena, dovedind astfel lumii întregi că şi pe terenul de sport se poate dezvolta prietenia şi înţelegerea reciprocă între popoare.

Ziua de 6 aprilie 1896 poate fi considerată ziua de naştere a Jocurilor Olimpice moderne. Pe stadionul olimpic din Atena şi-au întins prieteneşte mîna şi au jurat în comun că „vor lupta cinstit pentru victoria olimpică" sportivi din 12 ţări şi din 3 continente. Ţările participante la prima ediţie: Australia, Danemarca, Franţa, Olanda, Chile, Germania, Austro-Ungaria, Suedia, Elveţia, S.U.A., Anglia şi Grecia.

Stadionul olimpic din Atena construit numai din marmură, în formă de „U", avea o capacitate de 80.000 locuri. Turnantele pistei de atletism erau foarte ascuţite şi contraveneau legii vitezei.

Start la proba de 100 m. plat. Şase dintre cei mai rapizi sportivi din lume aşteaptă semnalul starterului, fiecare stînd într-o poziţie cît mai comodă, cu excepţia unuia, americanul T. E. Burke care luase un start jos şi îngenunchiase cu un picior. Cei prezenţi nu puteau concepe o asemenea poziţie greşită. Starterul nu ştia ce să facă. Să dea semnalul de plecare sau să aştepte pînă ce concurentul îşi va termina „rugăciunea"? Sau poate că din cauza încordării şi-a cam pierdut minţile? Publicul nerăbdător începu să-l fluiere pe concurent. După o scurtă deliberare a arbitrilor s-a permis lui Burke să ia acest start, puţin obişnuit. „Dacă este neghiob, n-are decît să ia startul din această poziţie" — spuse unul din organizatori. Spre surpriza lor Burke a cîştigat însă detaşat.

Un alt caz neobişnuit s-a întîmplat şi la aruncarea discului. Favoriţi în această probă erau sportivii greci care se considerau specialişti. Victoria a revenit însă americanului Garett, care la plecarea sa din patrie nici nu ştia cum arată un disc...

La maraton, victoria a revenit unui păstor grec: Spiridon Louis, care a alergat fără nici o pregătire prealabilă.

Şi ca încheiere, cîteva rezultate înregistrate la atletism cu prilejul primei ediţii a J. O.: *100 m.:* Burke (SUA) 12 sec.; *400 m.:* Burke (SUA) 54,2 sec.; *800 m.:* Flak (Australia) 2:11,0; *1500 m.:* Flack (Australia) 4:33,2; *110 m. garduri:* Curtis (SUA) 17,6 sec.; *greutate:* Garett (SUA) 11,22 m.; *disc:* Garett (SUA) 29,15 m.; *lungime:* Clark (SUA) 6,35 m.; *înălţime:* Clark (SUA) 1,81 m.; *triplu salt:* Conolly (SUA) 13,71 m.; *prăjină:* Hoyt (SUA) 3,30 m.; *ciocan:* Flanagan (SUA) 49,73 m.

Echipa C. C. A. înaintea celei de a doua nocturne...

LONDRA, 19 (prin telefon). — Luni, fotbaliștii echipei C.C.A. vor susține la Sheffield al doilea meci al turneului în Anglia, în compania formației Sheffield Wednesday. Intîlnirea, ca și următoarele două (de la Lutton și Wolverhampton) se va disputa la lumina reflectoarelor. De data aceasta însă jucătorii romîni își vor vedea adversarul la lucru înainte de partida de luni, și anume sîmbătă, cînd Sheffield joacă acasă în campionat. Sportivii noștri pleacă din Londra sîmbătă dimineață cu autobusul. Intîlnirea, mai ales după partida cu Arsenal, suscită un și mai mare interes.

★

In tabăra fotbaliștilor romîni domnește o atmosferă de bună dispoziție, de încredere în posibilitățile echipei pentru o nouă comportare de prestigiu. Starea morală și fizică, foarte bună. Apolzan — puțin răcit și Toma — lovit — în jocul cu Arsenal, sînt complet restabiliți. Astfel că în meciul cu Sheffield va juca aceeași formație folosită la Londra.

★

Joi și vineri membrii delegației au vizitat orașul Londra: la Dower, Lancaster House, Parlamentul și palatul Buckingham (joi), castelul Windsor (vineri). Vineri dimineață, sportivii romîni au depus o coroană la Mormîntul Eroilor căzuți în cele două războaie mondiale. Seara au asistat la un spectacol al teatrului Palladium.

★

Paralel cu programul de vizitare a orașului, jucătorii au desfășurat și o activitate de pregătire. Joi după amiază, întregul lot a participat la un antrenament pe terenul Arsenal. La Sheffield, jucătorii se vor antrena sîmbătă seară, pe terenul pe care se va juca luni.

Ancheta noastră

Au cuvîntul: Bindea - Beke - Sepi II - Schwartz - Dobay

(Continuare din pag 1)

nală și jucători de 17 ani. Dar numai dacă au o tehnică corespunzătoare. Naționala să aibă un schelet. Anul acesta am avut 3 echipe naționale diferite în tot atîtea meciuri. Asta nu se poate și nu s-a petrecut nicăieri în lume. In ultimii ani s-au ridicat destul de puține talente. Să nu ne mirăm! In școli nu se mai joacă fotbal. Am pierdut o pepinieră în care au crescut mulți dintre fotbaliștii noștri. Sînt partizanul creării unor condiții materiale *EGALE* pentru toate echipele fruntașe. Cîteva cuvinte despre un element de tehnică uitat: „voleul". Sînt adevărate rarități golurile marcate direct din aer. De ce? Nu se mai exersează la antrenamente. Eu stăteam pînă se lăsa noaptea pe stadion cu amîndouă extremele. Ajungeam să știu cu ochii închiși cum va veni mingea centrată de Bindea, cum va veni aceea de la Dobay. Cer de asemenea mai multă severitate în creșterea tinerilor, a căror educație lasă foarte mult de dorit"

SCHWARTZ — DUPA 16 ANI — TOT ALATURI DE DOBAY

„Să încep cu o părere personală: sînt pentru dezvoltarea specialității unui jucător. Adică pe jucătorii creatori să-i dezvoltăm în această direcție, pe realizatori de asemenea. Antrenorii de stat au ajuns — după părerea mea — să lucreze prea mult din birou. Nu strică să aibă mai mult contact cu terenul și să folosească sugestiile antrenorilor din toată țara. Cred că în echipele de categoria A trebuie să activeze cei mai destoinici și mai cu experiență antrenori. Cîteva cuvinte despre spectatorii noștri, care nu permit desfășurarea unor acțiuni normale ale fotbalului modern. Intrări în lorță, dar corecte, sînt imediat dezaprobate și arbitrii opresc acțiunea! Se face astfel un deserviciu fotbalului".

DOBAY, ȘUTERUL NR. 1

„Calul" ne-a răspuns rapid cum îi era și jocul:

„1. Respect față de antrenori. Să-i lăsăm pe tehnicieni să se ocupe de echipe. Prea multe „moașe" în jurul echipelor și jucătorilor, 2. Rezolvarea situației antrenorilor în raport cu obligațiile și capacitatea lor. Dacă aducem antrenori străini care costă atîția bani, să apelăm la tehnicieni foarte bine pregătiți. 3. Problema echipamentului și materialelor. Ce s-a mai făcut în direcția fabricării mingilor de BUNA CALITATE la noi? 4. Jocul defensiv, retrograd, dur. Și în campionatul actual, mai ales în etapele din urmă, s-a apelat din nou la mijloace rudimentare direct periculoase. 5. Arbitraje corecte. 6. Mai puțină teorie și vorbărie și mai mult fotbal.

EF. IONESCU

Scurte știri

● Biletele pentru jocul Progresul-Locomotiva Timișoara se găsesc în vînzare la: „Pronosport" (Cal. Victoriei), „Dinamo", în str. I. Vidu și la stadionul „23 August". Biletele cu preț redus pentru studenți și elevi, la casa din Bd. Muncii.

● Lotul reprezentativei de tineret pentru meciul cu Suedia de la 28 octombrie cuprinde următorii jucători: **Cîmpeanu (Bacău), Ghibănescu (Iași)—portari—, Dragomirescu (București), Stancu (București), Nedelcu (Cluj), Al. Vasile (Bacău)—fundași, — Bodo Neamțu, Szekely (București). — mijlocași — Oaidă (Bacău), Seredai, Ene II, Georgescu (București), Filip (Mediaș), Oprea (Cluj) și Köszegi (Oradea)-înaintași.**

● Tragerea la sorți a semifinalelor campionatului republican de juniori a dat următoarele jocuri:

Știința Cluj—Progresul CPCS București la Orașul Stalin.

Energia Flacăra Ploești — Flamura roșie Arad la Sibiu.

Intîlnirile se vor disputa la 28 octombrie.

● Energia Tîrgoviște — Energia Met. Constanța se dispută mîine la Moreni, iar Energia Sinaia-Fl. roșie BR București la Bușteni.

Joi intîlniri de cupă, mîine în campionat...

Cele șase „optimi" ale cupei desfășurate joi s-au soldat cu rezultate normale (Sibiu, București, Tr. Severin, Timișoara, C. Turzii) dar și cu o mare surpriză (la Galați). Pentru viitoarea etapă de cupă (18 noiembrie) s-au calificat deci patru echipe de categoria A (Energia Ploești, Locomotiva București, Progresul Oradea, Locomotiva Timișoara), una de B (Energia C. Turzii) și una de regiune (Energia Galați — performera etapei). Șase din echipele programate joi în cupă, au desfășinut mîine jocuri dificile în cadrul campionatului. Iată programul etapei de mîine:

BUCUREȘTI (stad. „23 August" ora 15.30): Progresul — Locomotiva Timișoara

BACĂU: Dinamo — Știința Cluj

ARAD: Flamura roșie — Energia Minerul Petroșani

ORAȘUL STALIN: Dinamo — Locomotiva București

TIMIȘOARA: Știința — Energia Flacăra Ploești.

Primele două jocuri interesează îndeaproape lupta pentru evitarea retrogradării în timp ce ultimul privește locul doi. Nu este exclus ca efortul depus joi în cupă de șase echipe să-și spună cuvîntul. In orice caz, sînt în perspectivă întreceri extrem de echilibrate.

ENERGIA METALUL GALAȚI-DINAMO BACAU 3—0 (2—0)!

GALAȚI (prin telefon). Peste 4000 de spectatori au aplaudat o nouă performanță a echipei din campionatul regional — Energia Metalul Galați, care după ce a eliminat două echipe de categoria B (Progresul Focșani și Fl. roșie Bacău), și-a completat palmaresul cu o valoroasă victorie în fața echipei de categorie A, Dinamo Bacău, performera ultimelor etape din campionatul primei categorii. Fotbaliștii din Galați merită toate laudele pentru hotărîrea cu care au luptat pentru victoria culorilor colectivului lor și ei trebuie să facă toate eforturile spre a continua seria succeselor din Cupă.

Energia a luptat cu multă dîrzenie, nu s-a lăsat impresionată de faptul că juca împotriva unei echipe superioare cu două categorii și a reușit să facă față cu succes adversarului. Dinamoviștii au jucat bine în cîmp, dar n-au putut străpunge apărarea imediată a gazdelor. In schimb, Energia a atacat foarte periculos și simplu, declanșînd contraatacuri fulgerătoare. Ea s-a apărat la început cu 7—8 oameni, dar apoi — după ce a preluat inițiativa — a trimis în atac și mijlocașii, terminînd jocul în nota ei de superioritate. Golurile au fost marcate de: Stolniceanu (min. 11), Rusu, din lovitură de la 11 m., (min. 34), și Vasiliu (min 57).

ENERGIA: **Tănase-Corbuso, Stoica, Bușe-Stan, Drumea-Rusu, Stolniceanu, Ștefănescu, Marola, Vasiliu.**

DINAMO: **Varga-Popa, Vasile, Lupeș- Cicerone, Corneanu-Oaidă, Giosanu, Gram, Dărăban, Crețea.**

S-au remarcat: Stoica, Bușe, Stolniceanu, Vasiliu, Cicerone, Corneanu

A. Schenkmann și V. Paladescu
corespondenți

LOCOMOTIVA TIMIȘOARA — FLAMURA ROȘIE ARAD 2—1 (2—1)

TIMIȘOARA (prin telefon). Joc de factură modestă, urmărit de 3000 de spectatori Echipele au prezentat formații incomplete. Scorul a fost stabilit în primele 25 de minute Locomotiva a început tare, și a luat conducerea prin golurile înscrise de Szekely (min 8 și 23). Arădanii au contraatacat și au redus handicapul prin Dudaș (min. 25). De altfel, Flamura roșie a dominat 60 de minute, dar înaintașii au fost nehotărîți și au dovedit ineficacitate la poartă. Accidentat în min. 30, Iovan a trecut pe extrema stîngă, fără a fi însă de folos echipei

LOCOMOTIVA: **Franciscovici-Corbuș, Ivanenco, Rodeanu-Gall, Don-Scorțan, Iovan, Szekely, Avasilichioaie, Bădeanțu.**

FLAMURA ROȘIE: **Faur-Szücs, Capaș, Boitoș-Jenei, Serlăzo-Jurcă, Dudaș, Mateon, Smărăndescu, Dragoș.**

Al. Gross

Cu un șut puternic, Georgescu (Locomotiva) înscrie al patrulea gol. Sugar, portarul echipei Dinamo 6, a intervenit în zadar. (Foto I. Weber)

ENERGIA METALUL CIMPIA TURZII—PROGRESUL BUCUREȘTI 3—2 (2—1, 2—2)

Cîmpia Turzii (prin telefon). Partida a satisfăcut prin dinamismul ei și prin evoluția scorului. Progresul a aliniat o formație alcătuită în majoritate din rezerve. Cu toate acestea, bucureștenii au făcut o partidă bună și n-a lipsit mult ca ei să obțină calificarea printr-un meci nul, întrucît fotbaliștii din Cîmpia Turzii au marcat golul victoriei în ultimul minut al prelungirilor.

In repriza întîi Energia a dominat mai mult, a atacat cu mai multă convingere și eficacitate. După pauză, Progresul forțează alura jocului, domină, dar nu egalează decît spre sfîrșit, din pricina ineficacității liniei de atac In prelungiri Energia are din nou superioritatea, presează poarta Progresului, însă Cozma apără excelent. Golurile au fost marcate de: Safar (min. 7 și 120), Niculescu (min. 28) pentru învingători și Tîrcovnicu (min. 5), Dragomir (min. 75) pentru oaspeți.

ENERGIA: **Carapeț-Niculescu, Mari, Ban-Mureșan, Ruzici-Moldovan, Bustan, Sigheti, Safar, Burian.**

PROGRESUL: **Cozma-Miligan, Paraschiv, Gref-Maior, Nicolau-Blujdea, Tîrcovnicu, Dragomir, Marincea, Colosi.**

Petre Ionea
corespondent

DINAMO 6 BUCUREȘTI — LOCOMOTIVA BUCUREȘTI 0—5 (0—2)

Echipa Dinamo 6 a rezistat — — cu destul succes — atacurilor insistente ale feroviarilor numai 22 de minute, în care timp a și ripostat cu cîteva contraatacuri destul de periculoase. In min. 22 Ene II folosește inteligent o pasă primită de la Filote și înscrie peste Sugar, ieșit din poartă. După ce Gheorghe Vasile și Seredai ratează cîte o ocazie, Georgescu (min 33) urcă scorul la 2-0.Dinamo, care a acționat destul de legat spre sfîrșitul reprizei, obține doar o ...bară. La reluare, timp de 10—15 minute atacă mereu dinamoviștii, dar înaintarea combină prea mult și nu trage suficient și precis la poartă. Locomotiva își revine, preia inițiativa și atacă tot mai insistent și eficace, marcînd încă trei goluri prin Neamțu (min. 62, din lovitură liberă) și Georgescu (min. 74 și 88). In min. 85, Nagy (Dinamo) a fost eliminat.

Locomotiva a manifestat o bună dispoziție de joc, dovedind o satisfăcătoare pregătire fizică. Apărarea a jucat mai constant evidențiind comportarea excelentă a lui Bodo și reintrarea promițătoare a lui Neamțu. Atacul a fost însă inegal: a făcut lucruri bune dar și greșeli. Ene II, în centru, marchează o revenire. Dinamo 6 a jucat destul de bine în cîmp, dar atacul s-a dovedit ineficace, pierzînd ocazii cu care putea stabili o diferență de scor mai echitabilă. S-au impus Gheorghe Vasile, N. Dumitru și Stere. Șters, cu greșeli, arbitrajul lui Z. Drăghici-Constanța.

LOCOMOTIVA: Coman-Dodeanu, Stancu, Macri-Bodo, Neamțu-Filote, Seredai, Ene II, Georgescu, Semenescu.

DINAMO 6: Sugar-Stere, Moțoc, Marinescu-Vasilescu, Szekely-Tătărucă, Nagy, N. Dumitru, Gheorghe Vasile, Wolf.

P. GAȚU

PROGRESUL SIBIU — ENERGIA FLACARA PLOEȘTI 1—3 (0—1)

SIBIU (prin telefon de la trimisul nostru). — Un meci echilibrat, spectaculos, cu multe faze de gol și care i-a satisfăcut pe deplin pe cei 5.000 de spectatori. Progresul Sibiu s-a dovedit a fi o echipă sudată, a practicat un joc frumos în cîmp și uneori în prima repriză și-a dominat copios adversarul Sibienii au aplicat „jocul la ofsaid" frînînd de cele mai multe ori intențiile de atac ale oaspeților. Linia de atac a inițiat multe acțiuni, care însă au rămas fără rezultat din cauza ineficacității. Energia Ploești a jucat calm, s-a bazat pe o apărare de nădejde, bine dirijată de Marinescu și a acceptat tactica impusă de adversar. Un aport hotărîtor l-au adus trăgii Munteanu, care au funcționat ca două neobosite pistoane în atac și apărare. Au marcat: D. Munteanu (min 22), A. Munteanu (min. 69), Drăgan (min. 84), și Frunzescu (min. 90). A arbitrat bine T. Rapaport (București), care a aplicat just legea avantajului.

PROGRESUL: **Popa — Stoica Pantelimon, Frunzescu — Toderici, Georgescu — Ganga, Belașcu, Geamănu, Popescu, Marcu.**

ENERGIA: **Maroși — Pahonțu, Marinescu, Topșa — Cosmoc, Neacșu — Zaharia, D. Munteanu, Drăgan, A. Munteanu, Leucă.**

G Mihalache

LOCOMOTIVA TR. SEVERIN-PROGRESUL ORADEA 1—3 (1—2)

Tr. Severin (prin telefon). După o partidă de scăzut nivel tehnic, orădenii au obținut o victorie pe deplin meritată. Au marcat: Krempanschi (min. 30), C. Barta (min. 41), Florea (min. 51) pentru Progresul și Vidan (min. 39) pentru Locomotiva.

LOCOMOTIVA: **Mităchescu-Cătănescu, Moțica, Pistrițu-Bentea. Hüti-Zaharia, Făuleanu, Vidan, Firu, Mazilu.**

PROGRESUL: **Fejes-Vărzan II Tiriac, Barcu-I. Barta, Vlad-Krempanschi, Florea, C. Barta Cuc Köszegy.**

Pronosport

In urma trierii și omologării buletinelor depuse la concursul Special Pronosport din 18 octombrie 1956, fondul de premii în valoare de 209.478 lei a fost repartizat la următoarele premii stabilite:

Premiul I: 56 variante cu 12 rezultate exacte, revenind fiecărei variante cîte 935 lei.

Premiul II: 202 variante cu 11 rezultate exacte, revenind fiecărei variante cîte 311 lei.

Premiul III: 1617,8 variante cu 10 rezultate exacte, revenind fiecărei variante cîte 58 lei.

● Plata premiilor de la concursul Pronosport nr. 41 din 14 octombrie continuă în Capitală astăzi după amiază începînd de la ora 17 la agențiile proprii Pronosport din raioanele în care și-au depus premiații buletinele.

● PARTICIPANȚII DIN CAPITALA ȘI POT DEPUNE BULETINELE PENTRU CONCURSUL PRONOSPORT nr. 42 (ETAPA DIN 21 OCTOMBRIE) PINĂ MÎINE DIMINEAȚA LA ORA 12. După cum se știe, în programul concursului Pronosport nr. 42 sînt cuprinse 2 întîlniri internaționale (Franța-U.R.S.S. și R. Cehoslovacă B-Franța B), 5 meciuri din cadrul categoriei A și 5 meciuri din categoria secundă.

● Duminică 28 octombrie 1956 un nou concurs Pronosport. Programul concursului nr. 43 este alcătuit din 4 meciuri internaționale, 2 din cadrul categoriei A, 5 din cadrul categoriei secunde și un meci din campionatul francez de fotbal. Cu această ocazie, I. S. Pronosport aduce la cunoștința participanților la concursul Pronosport nr. 43 că meciul **VII: Energia Flacăra Ploești-Dinamo Orașul Stalin este ANULAT.** Participanții vor trebui să completeze pronosticul la meciul de rezervă A: Lyon-St. Etienne. Iată acum programul concursului Pronosport nr. 43 (etapa din 28 octombrie).

I. R. P. Romînă-Suedia (tineret).
II. R. P. Polonă - Norvegia
III. R. P. Ungară (A)-Suedia (A).
IV. Suedia (B)-R. P. Ungară (B).
V. Dinamo București-Știința Timișoara (cat. A).
VI. En. Min. Petroșani-Progresul București (cat. A).
VII. En. Flac. Ploești-Dinamo Or. Stalin (cat. A) ANULAT
VIII. Progresul Sibiu-En. Met. Hunedoara (cat. B.).
IX. Rec. Av. Reghin-Loc. Tr. Severin (cat. B).
X. En. Fl. Moreni-Fl. roșie Suceava (cat. B).
XI. Dinamo Bîrlad-Progr. C.P.C.S. (cat. (B).
XII. Locomotiva Iași-Fl. roșie Bacău (cat. B).

MECIURI DE REZERVĂ:

A. Lyon-St. Etienne (camp. francez).

B. Racing Club Paris-Strasbourg (camp. francez).

Program

BASCHET. Feminin: Ştiinţa Min. Învăţămîntului Bucureşti-Flamura roşie Oradea, Energia Bucureşti-Locomotiva Bucureşti, Ştiinţa I.C.F.-Energia Cluj, Ştiinţa Cluj - Voinţa Oraşul Stalin, Progresul Oradea-Progresul Tg. Mureş. Masculin: Progresul Arta Buc.-Energia Cluj, Dinamo Oradea-Dinamo Tg. Mureş, Ştiinţa Timişoara-Ştiinţa I.C.F.; Dinamo Buc.-Progresul Oraşul Stalin, Progresul Cluj-Locomotiva P.T.T. Bucureşti, C.C.A.-Progresul Tg. Mureş.

VOLEI. Feminin: Progresul C.P.C.S.-Locomotiva Bucureşti, Ştiinţa I.C.F.-Energia Bucureşti, Dinamo Bucureşti-Dinamo Timişoara, Voinţa Sibiu-Voinţa Oraşul Stalin, Flamura roşie Cluj-Progresul Cluj. Masculin: Progresul I.T.B.-Locomotiva Bucureşti; Progresul Cluj-C.C.A., Ştiinţa Timişoara-Dinamo Bucureşti, Progresul Galaţi-Ştiinţa Arad.

ATLETISM. Bucureşti: Energia Metalul-Ştiinţa-Locomotiva; Dinamo-Recolta-Progresul. Timişoara: Energia Constructorul-C.C.A.-Voinţa.

RUGBI: Dinamo Bucureşti-Energia Petroşani, C.C.A.-Energia I.S.P. Buc., Locomotiva Griviţa Roşie-Ştiinţa Cluj, Energia S. M. Oraşul Stalin-Progresul Sănătatea, Locomotiva P.T.T.-Dinamo IX (toate jocuri din cadrul cat. A). Energia Ploeşti-Energia Mine Bucureşti, Progresul Tecuci-Progresul F.B. Bucureşti, Locomotiva Buzău-Ştiinţa Bucureşti, Fl. roşie Oraşul Stalin-Ştiinţa Galaţi, Ştiinţa Iaşi-Energia Constanţa (cat. B., seria I-a); Energia Tîrnăveni-Locomotiva Cluj, Locomotiva Timişoara-Ştiinţa Timişoara, Voinţa Cluj-Progresul I.A.S. Sibiu, Energia Lupeni-Progresul I Bucureşti, Ştiinţa Arad-Energia Republica Bucureşti (cat. B. seria a II-a).

TENIS DE MASA — *Masculin:* Dinamo Tg. Mureş-Progresul Cluj, Progresul Satu Mare-Voinţa Arad, Energia Constructorul Bucureşti-Fl. roşie Oradea, Voinţa Lemn-Mobilă Bucureşti-Progresul Bucureşti. *Feminin:* Energia Constructorul Bucureşti-Fl. roşie Oradea. Ştiinţa Bucureşti-Progresul Bucureşti.

SPORT LA ZI

● HALTERE. — Azi, cu începere de la ora 16, se va desfăşura în sala de sport a Academiei Militare Politice „Gheorghe Gheorghiu Dej" un concurs cu participarea halterofililor fruntaşi.

● POPICE. — Întreceri în cadrul primei etape a semifinalei campionatului R.P.R.: feminin: Fl. roşie Azuga-Voinţa Piteşti 2171 — 1585; Voinţa Timişoara — Fl. roşie Salonta 3929 — 3731; Voinţa Cluj — Progresul Baia Mare 3837 — 3700. Masculin: Voinţa Tg. Mureş — Progresul Sighişoara — 3425—3130; Energia I.O.R. Buc. — Locomotiva Iaşi 9654 — 9481; Energia Flacăra Ploieşti — Fl. roşie Piteşti 9751—9446; Voinţa Cluj — Progresul Baia Mare [illegible]

● Biletele pentru jocurile de handbal programate mîine pe Stadionul Republicii şi cele pentru campionatul feminin de gimnastică (sala Floreasca) sînt puse în vînzare la „Pronosport" (cal. Victoriei) şi la chioşcul special din str. Ion Vidu.

● BOX. — Mîine dimineaţă, cu începere de la ora 10.30, se vor desfăşura în organizarea colectivului Voinţa Lemn-Mobilă, semifinalele „Cupei Sfatului popular". Reuniunea va avea loc în grădina cinematografului „Tudor Vladimirescu (cal. Dudeşti 87, tramvai 4, 16 şi 18).

● Lupte.—Mîine de la ora 9 se desfăşoară în sala de festivităţi a uzinelor „Mao Tse dun" o reuniune de lupte clasice şi libere cu participarea unor luptători din colectivele Dinamo, C.C.A., Locomotiva, Ştiinţa, Progresul, Energia „23 August", Energia Trustul 1, Energia M.T.D.

Profesori de educaţie fizică, antrenori, sportivi şi activişti abonaţi-vă din timp pentru anul 1957 la revistele:
CULTURA FIZICĂ ŞI SPORT
FOTBAL
ŞAH

Abonamentele individuale şi colective se primesc la sectoarele difuzării presei, oficiile poştale, factorii poştali şi difuzorii de presă din întreprinderi şi instituţii.

Se primesc abonamente pe trei luni, şase luni şi un an.

Pe stadioane şi în săli, la sfîrşit de săptămînă...

Vă prezentăm manifestaţiile sportive de azi şi mîine

Sfîrşit de săptămînă... Pentru amatorul de sport, din nou eterna dilemă: încotro să se îndrepte? Timpul frumos îl îmbie să meargă pe stadioane, acolo unde campionatele de fotbal, handbal, rugbi sau atletism se află în plină desfăşurare. Dar, nici perspectiva de a urmări o partidă de baschet sau de volei, un joc de tenis de masă în săli, nu este mai puţin atrăgătoare. Şi totuşi, e imposibil să fii deodată în mai multe locuri! Timpul liber de sîmbătă şi duminică se dovedeşte cu totul insuficient pentru cel care iubeşte sportul şi nu vrea să lipsească de la.. apel. Programul pe care-l prezentăm alăturat este, fără îndoială, un ghid preţios şi imparţial, dar poate, tocmai de aceea, el nu rezolvă dilema. Să sperem că îi va veni „în ajutor" scurta prezentare care urmează.

INVINGATORII DIN MECIURILE CU NORVEGIA, LA LUCRU...

La Bucureşti, pe Stadionul Republicii şi la Timişoara, cele 9 echipe participante la campionatul republican se înfruntă în cea de a II-a etapă a returului. Acest eveniment desigur că nu-i va lăsa... indiferenţi pe amatorii de atletism, cu atît mai mult cu cît vor evolua cei care, cu o săptămînă în urmă, au adus sportului nostru frumoasa satisfacţie a victoriilor în întîlnirile cu echipele Norvegiei. Atunci, Aurel Raica şi Maria Diţi au aruncat (primul greutatea, a doua suliţa), dincolo de steguleţele care marcau recordurile. Ne rezervă oare atleţii fruntaşi surprize la fel de plăcute pentru astăzi şi mîine?

Întîlnirile de la Bucureşti nu se anunţă prea echilibrate. Ştiinţa şi Dinamo pornesc favorite. În schimb, la Timişoara, C.C.A. va lupta din greu pentru a trece de Energia Constructorul

În ceea ce ne priveşte, aşteptăm de la această etapă aspecte care să ne şteargă din amintire impresiile neplăcute cu care păreseam, cu două săptămîni în urmă, locul de disputare al primei etape. Adică: echipe complete; organizare bine pusă la punct; performanţe care să facă cinste unui campionat republican

O ETAPĂ „CALMĂ" ÎN PERSPECTIVĂ LA RUGBI

Meciurile campionatului categoriei A de rugbi, cu 2 excepţii, îndreptăţesc afirmaţia de mai sus. Între excepţii putem cita întîlnirea dintre C.C.A. şi Energia I.S.P. Bucureşti, unde se înfruntă echipe care sînt pe primul plan al rugbiului din ţara noastră şi partida dintre Energia S.M. Or. Stalin — Progresul Sănătatea, în care prima echipă, prin prizma rezultatului ultimei etape, apare totuşi favorită. Dacă în ultimele etape, nici una din echipe, şi mai ales Energia, nu au dat randamentul aşteptat, să sperăm că, în confruntarea directă, ele vor oferi spectatorilor un joc de valoare. Pe rugbiştii noştri fruntaşi îi aşteaptă într-un viitor apropiat noi întîlniri internaţionale. Privite prin această prizmă jocurile celor mai bune echipe (C.C.A., Dinamo, Locomotiva, Energia I.S.P., etc.) sînt şi un prilej de verificare nu numai a formei jucătorilor, ci şi a modului în care ei şi-au îmbogăţit bagajul de cunoştinţe tehnice şi tactice. (Amintim rezultatul înregistrat în turul competiţiei între C.C.A. şi Energia I.S.P.: 12—3 pentru echipa militară, după ce la pauză scorul era 6—0). Trebuie să menţionăm totodată, că întîlnirea dintre aceste formaţii constituie o „repetiţie generală" înaintea finalei Cupei R.P.R.

LA BASCHET, ATENŢIA GENERALĂ ASUPRA ÎNTRECERII FEMININE

Într-adevăr, întîlnirea echipelor feminine din Bucureşti, Energia şi Locomotiva, merită să stea în centrul atenţiei. Se întîlnesc echipele clasate pe locul I (Energia) şi locul III (Locomotiva). Dacă avem în vedere că în tur au cîştigat feroviarele (51—48) ne putem închipui cît de înverşunată va fi de data aceasta disputa, fruntaşele clasamentului avînd de apărat locul şi de obţinut revanşa, iar Locomotiva vrînd să se menţină în cursa pentru titlu. Este aşteptată cu interes şi evoluţia în Capitală a echipei orădene Fl. roşie, care s-a comportat foarte bine în ultimele întîlniri cu Ştiinţa I.C.F. şi Progresul Oradea. Vor reuşi orădencele o comportare la acelaşi nivel şi în meciul cu Ştiinţa Ministerul Învăţămîntului? Răspunsul, mîine dimineaţă, în sala Dinamo.

În fotografie formaţia Energia I.S.P. Bucureşti. În ciuda faptului că a pierdut duminica trecută, echipa rămîne una din cele mai valoroase ale campionatului. Mîine, întîlnind formaţia C.C.A., Energia I.S.P. are o bună ocazie de a se reabilita în faţa publicului bucureştean Foto I. MIHAICA

În întîlnirile competiţiei masculine, cel mai echilibrat joc se anunţă cel dintre Progresul Arta şi Energia Cluj, echipe aflate la egalitate de puncte în clasament. În tur, bucureştenii au învins cu numai un coş diferenţă: 51—49. În meciul de la Timişoara cu formaţia locală Ştiinţa, echipa studenţilor bucureşteni — Ştiinţa I.C.F. — va încerca o nouă formulă prin utilizarea celor doi pivoţi, Jalea şi Radu Popovici.

„CAP DE AFIŞ" LA VOLEI: DUELUL PROGRESUL — LOCOMOTIVA

De două ori se vor afla de o parte şi de alta a plasei, echipele bucureştene ale asociaţiilor Progresul şi Locomotiva. Care dintre întîlniri este mai interesantă? Cea a băieţilor, sau cea a fetelor? Noi credem că cea din urmă. Într-adevăr, Locomotiva este net mai bună la băieţi, unde este puţin probabilă o surpriză. În schimb, jucătoarele celor două echipe sînt de forţe egale şi întrecerea lor poate prilejui clipe de ridicat spectacol. Dintre jocurile din provincie, este de reţinut cel de la Timişoara, unde Ştiinţa va căuta să se reabilieze (după comportarea slabă avută în meciul cu C.C.A.) în întîlnirea cu redutabila formaţie a dinamoviştilor bucureşteni.

La Cluj, Progresul va căuta să dea cît mai mult de furcă rutinaţilor voleibalişti de la C.C.A. În perspectivă, un joc interesant şi poate, cine ştie, 5 seturi.

DUPĂ CONCURSUL CELOR MAI BUNI JUCĂTORI...

...etapa de mîine a campionatului republican de tenis de masă apare destul de modestă. Pasionaţii acestui sport vor putea totuşi urmări o întîlnire echilibrată: Voinţa Lemn Mobilă — Progresul Bucureşti. În formă bună, Stan Ilie şi Nazarbeghian de la Voinţa pot pune în dificultate echipa rutinată şi cu vechi state de serviciu a lui Harasztosi şi Angelica Rozeanu. La fete, doar două jocuri, ambele în Capitală. Ella Zeller alături de tînăra jucătoare Maria Golopenţa, apărînd culorile Progresului, se vor întîlni la masa de joc cu echipa „speranţelor" Ştiinţa Bucureşti, compusă din Mariana Barasch şi Irma Magyari.

„OLIMPICELE" ÎN LUPTA PENTRU TITLUL NAŢIONAL

Campionatul feminin de gimnastică promite un spectacol cît se poate de interesant. La concurs iau parte 25 de gimnaste, cele mai bune din ţară. Toate, fără excepţie, vor trebui să prezinte programul corespunzător categoriei de maestre. De aceea, o notă specială de atracţie a campionatului este participarea întregului nostru lot olimpic feminin. La puţin timp înainte de plecarea lor la Melbourne, gimnastele echipei olimpice vor da ultimul lor examen în faţa publicului bucureştean. Şi lupta pentru titlu suscită un deosebit interes. Elena Leuşteanu, campioana ultimilor doi ani, va căuta să cucerească şi de data aceasta întîietatea, dar nu ştim dacă Elena Mărgărit — care s-a impus în repetate rînduri în acest sezon — este de aceeaşi... părere. După cum, n-ar fi exclus, ca acestui duel pasionant să i se alăture şi vreuna din celelalte participante. Programul concursului este cel olimpic. Se va concura la paralele, sol, sărituri şi bîrnă. Sîmbătă: exerciţii impuse, duminică: exerciţii libere. Aşa dar, notaţi-vă pe agendă: campionatul feminin de gimnastică.

ULTIMA ETAPĂ LA MOTOCROS

Pentru a treia şi ultima oară se vor întîlni motocicliştii angajaţi în întrecerea pentru titlul de campioni ai ţării la motocros. Ca şi în ocaziile precedente, locul lor de întîlnire va fi traseul ales la Dudeşti-Cioplea, şi căruia, să sperăm, organizatorii îi vor aduce acele modificări despre care am pomenit în ultimul număr al ziarului nostru. În urma desfăşurării primelor două etape cele mai mari şanse pentru primul loc în clasamentul final le au Mihai Pop la 125 cmc., V. Szabo la 250 cmc., N. Sădeanu la 350 cmc. şi Al. Lăzărescu la 500 cmc.

★

Adăugaţi la întrecerile prezentate mai sus şi meciurile de fotbal şi handbal, de care ne ocupăm în altă parte a ziarului. Nu-i aşa că este greu de ales? Am reuşit oare în intenţia noastră de a vă ajuta, să ieşiţi din încurcătură? Nu ştim. În orice caz, „reţete" nu se pot da. Rămîne ca fiecare să se descurce cum va putea mai bine printre atîtea şi atîtea competiţii interesante şi, citind în ziarul de luni relatările cronicarilor, să-şi dea seama dacă, măcar de data asta, a făcut alegerea cea mai bună.

Gheorghe Bîzdoagă

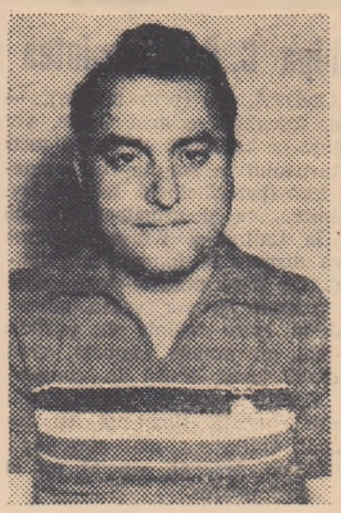

Încetarea din viaţă a iubitului maestru al sportului la oină Gheorghe Bîzdoagă a provocat în rîndurile sportivilor o adîncă durere. Sportul nostru a pierdut prin el un propagator de seamă al oinei. După reconsiderarea jocului de oină el s-a străduit atît ca jucător, cît şi ca antrenor al echipei Energia S. M. Bucureşti şi ca membru al biroului comisiei centrale să ridice oina pe trepte înalte.

Moartea sa prematură a produs un gol în rîndurile iubitorilor de oină ce va fi cu greu înlocuit.

BIROUL COMISIEI CENTRALE DE OINA, CONSILIUL CENTRAL AL ASOCIAŢIEI ENERGIA ŞI UN GRUP DE JUCATORI ŞI TOVARĂŞI.

Şah

Luptă strînsă în semifinala de la Oradea

ORADEA 19 (prin telefon). — Cît de acerbă este lupta în semifinala de la Oradea se poate vedea din faptul că, după 6 runde, nu găsim în primele nouă locuri ale clasamentului numele lui Bela Soos, unul din performerii echipei noastre olimpice... Conduc pînă acum, la egalitate de puncte (4 1/2), timişoreanul Günsberger şi Gh. Pall din Tg. Mureş, dar partida întreruptă între ei este net avantajoasă ultimului. Deci lider va fi Pall, dar viitoarele trei runde, care conţin întîlniri decisive, vor aduce desigur perturbaţii în acest clasament. Tot 4 1/2 puncte au Gavrilă II (care joacă foarte sigur) şi I. Szabo, învingător al lui Soos într-o partidă de prestigiu. Urmează, cu 4 puncte, Samarian, Nacht şi Braunstein.

Runda a 6-a: Horvath—Gavrilă 0—1, Karacsony—Seimeanu 0—1, I. Szabo—Suteu 0—1, Nacht—Soos 1/2—1/2, Samarian—Herman 1/2—1/2, Braunstein—Mitrică 1—0, Sutiman—Mendelsohn 1—0, E. Szabo—Suta 1—0, Pall—Nagy 1—0, Günsberger—Balogh 1/2—1/2. **Întrerupte şi rezultate anterioare:** Horvath—Seimeanu 1—0, Samarian—Mendelsohn 1—0, Sutiman—Nagy 1/2—1/2, E. Szabo—Balogh 1/2—1/2 **(runda a 4-a):** Mendelsohn—Braunstein 0—1, Herman—Nacht 0—1, Soos—I. Szabo 0—1, **(runda a 5-a):** Samarian—Nagy 1—0, Nacht—Şuta 1/2—1/2 **(runda a 2-a).**

Unde mergem?

AZI

ATLETISM. — Stadionul Republicii; ora 14. campionatul republican pe echipe.

GIMNASTICĂ. — Sala Floreasca, ora 17, campionatul republican individual feminin, exerciţii impuse.

VOLEI. — Sala Dinamo, de la orele 16: Ştiinţa I.C.F. — Energia Buc. (feminin); Progresul C.P.C.S.-Locomotiva M.C.F. (feminin); Progresul I.T.B.-Locomotiva Bucureşti (masculin).

MÎINE

ATLETISM. — Stadionul Republicii, ora 12, campionatul republican pe echipe.

GIMNASTICĂ. — Sala Floreasca, ora 17, campionatul republican individual feminin, exerciţii liber alese.

MOTOCICLISM. — Dudeşti-Cioplea (capătul tramvaiului 18), ora 9, campionatul republican de motocros.

FOTBAL. — Stadionul Giulesti, ora 9.30: Locomotiva M.C.F. — Energia Metalul Bucureşti (cat. C.); ora 11,15: Ştiinţa Bucureşti — Flamura roşie Bacău (cat. B.). Teren Dinamo Obor, ora 10: Dinamo 6 Buc. — Progresul C.P.C.S. Buc. (cat. B.)

RUGBI. — Stadion Dinamo, ora 8,30: Dinamo Bucureşti-Energia Petroşani Teren C.C.A. ora 10,30: C.C.A. — Energia I.S.P. Teren Parcul Copilului, ora 11.30: Locomotiva Griviţa Roşie — Ştiinţa Cluj; Teren P.T.T. ora 15; Locomotiva P.T.T. — Dinamo IX Buc.

HANDBAL. — Stadionul Republicii, ora 9: Ştiinţa I.C.F. — Recolta Jimbolia (masc. cat. B.); ora 10.30 C.C.A. — Ştiinţa Timişoara (masc. cat. A). Stadionul Giulesti, ora 13: Locomotiva G.N. — Energia Sibiu (masc. cat. B.). Stadionul Fl. roşie C.A.M. (Belvedere) ora 15: Ştiinţa Min. Învăţămîntului — Progresul Tg. Mureş (fem. cat. A.); ora 16: Fl. roşie Steagul roşu — Fl. roşie Sibiu (fem. cat. A.).

BASCHET. — Sala Dinamo, de la ora 10: Ştiinţa I.C.F. — Energia Cluj (feminin); Ştiinţa Min. Învăţămîntului — Fl. roşie Oradea (feminin); de la ora 16: Dinamo Bucureşti — Progresul Oraşul Stalin (masculin); C.C.A. — Progresul Tg. Mureş (masculin); Energia Buc.—Locomotiva Buc. (masc.); Progresul Arta Buc. — Energia Cluj (masc.)

BOX. — Ora 10.30, grădina cinematografului „Tudor Vladimirescu" (cal. Dudeşti 87, tramvai 4, 16 şi 18): semifinalele „Cupei Sfatului popular".

TENIS DE MASĂ. — Sala Energia Constructorul (str. Aurora 1) campionatul categoriei A ora 8.30 Energia Constructorul Buc.-Flamura roşie Oradea (f); ora 9.30 Energia Constructorul Buc.-Flamura roşie Oradea (b); ora 10.30 Progresul Buc.-Voinţa L.M. Buc. (b), ora 12.30 Progresul Buc.-Ştiinţa Buc. (f).

MÎINE, ETAPĂ DERBI ÎN CAMPIONATELE REPUBLICANE DE HANDBAL

Începînd cu prima etapa a returului campionatului masculin de handbal cat A, echipele Ştiinţa Timişoara şi C.C.A. s-au angajat într-un pasionant duel pentru ocuparea primului loc în clasament. Separate la început doar de un punct, aceste două echipe au ajuns apoi la egalitate, aşa încît în ultimele etape „şefia" competiţiei a fost decisă de golaveraj. În prezent, Ştiinţa Timişoara ocupă primul loc avînd coeficientul de golaveraj 1,39, faţă de 1,31 ai militarilor bucureşteni.

Aşadar, jocul de mîine dintre aceste două formaţii devine întîlnirea decisivă a campionatului. Partida, cum este şi normal, se anunţă extrem de disputată. Victoria o vor hotărî, în cele din urmă, înaintările celor două formaţii, care în acest an s-au arătat a fi cele mai eficace.

Amatorilor de handbal din Bucureşti le sînt însă rezervate pentru mîine şi alte partide-cheie, aşa încît putem afirma că avem prilejul să asistăm la un veritabil festival al handbalului. Vom aminti doar că, în deschidere la meciul C.C.A.—Ştiinţa Timişoara, este programată întîlnirea dintre echipele masculine de categoria B Ştiinţa I.C.F. şi Recolta Jimbolia, deci derbiul acestui campionat, şi că după-amiază se vor desfăşura în campionatul feminin două jocuri a căror simplă anunţare ne scuteşte de orice comentariu: Ştiinţa Min. Învăţămîntului—Progresul Tg. Mureş şi Flamura roşie Steagul roşu — Flamura roşie Sibiu.

De asemenea, în ţară vor mai avea loc cîteva jocuri foarte echilibrate şi cu o mare importanţă pentru situaţia în clasament a echipelor respective: Energia Reşiţa—Energia Ploieşti şi Flamura roşie Cisnădie—Voinţa Sibiu în campionatul masculin cat. A, Progresul Or. Stalin—Ştiinţa I.C.F. şi Flamura roşie Buhuşi—Energia Reşiţa în campionatul feminin cat. A.

Iată programul complet al jocurilor de mîine: MASCULIN CAT. A, Bucureşti: C.C.A.—Ştiinţa Timişoara; Oraşul Stalin: Dinamo—Ştiinţa Iaşi; Arad: Progresul—Dinamo 6; Timişoara: Energia—Energia Făgăraş; Reşiţa: Energia—Energia Ploieşti; Cisnădie: Flamura roşie—Voinţa Sibiu.

FEMININ CAT. A.: Bucureşti: Ştiinţa Min. Învăţămîntului—Progresul Tg. Mureş; Fl. roşie Steagul roşu—Flamura roşie Sibiu; Oraşul Stalin: Progresul—Ştiinţa I.C.F.; Timişoara: Flamura roşie U.T.T.—Flamura roşie Sighişoara; Ştiinţa—Recolta Avîntul Codlea, Buhuşi: Flamura roşie—Energia Reşiţa.

MASCULIN CAT. B.: Bucureşti: Ştiinţa I.C.F.—Recolta Jimbolia; Locomotiva G. N. — Energia Sibiu; Reşiţa: Energia—Energia Tîrgovişte; Bacău: Progresul—Ştiinţa Cluj; Galaţi: Ştiinţa—Progresul Odorhei; Tg. Mureş: Dinamo—Recolta Varias.

Fază din jocul Fl. roşie Steagul roşu — Progresul Oraşul Stalin. Mîine vom asista din nou la meciuri feminine interesante şi disputate, aşa cum a fost acesta. (Foto M. Petrescu)

Pentru tinerii profesori de educaţie fizică din Timişoara

Am plecat spre Timişoara cu convingerea că voi avea o misiune uşoară şi, mai ales, plăcută. Trebuia să scriu unul sau două articole despre activitatea metodică a profesorilor de educaţie fizică, despre viaţa cercurilor pedagogice, despre munca instructorilor, a antrenorilor, profesorilor etc. Deşi la început de an şcolar, eram convins că voi găsi totuşi un material bogat, deoarece cunoşteam activitatea a numeroşi profesori de educaţie fizică din regiunea Timişoara care au devenit cunoscuţi şi apreciaţi tocmai datorită muncii extra-şcolare.

Mă refer la profesorul Cornel Iovănescu, căruia i se datorează afirmarea multor elemente de valoare din atletism; la Carol Eilhard care s-a ocupat de descoperirea pregătirea şi formarea tineretului la baschet şi gimnastică sau la profesorul Martin Balba care nu-şi precupeţeşte timpul şi elanul pentru îndrumarea profesorilor mai tineri, participanţi la cercurile pedagogice. Aveam certitudinea că o tradiţie veche şi frumoasă şi-a lăsat amprentele asupra activităţii noii generaţii de profesori şi că aceştia au adăugat dinamismul şi vioiciunea, caracteristice tinereţii, dovedindu-se demni urmaşi ai unor nume care fac cinste sportului romînesc.

Socoteala de acasă însă nu se potriveşte întotdeauna cu cea din tîrg. Aşa a fost şi cu această deplasare la Timişoara, în care am plecat convins că voi avea multe de lăudat şi prea puţine de criticat, dar din care m-am ales la urmă cu gustul amar al dezamăgirii şi cu o notă... critică. Aceasta cu privire la tînăra generaţie a profesorilor de educaţie fizică, mai precis la modul în care aceştia îşi duc la îndeplinire îndatoririle extra-profesionale şi chiar cele profesionale.

Mă refer în primul rînd la faptul că anul acesta, la fel ca şi acum un an, cercurile pedagogice trăiesc pentru a... trăi, şi nici decum pentru a realiza ceva, pentru a-şi dovedi cu adevărat utilitatea. În Timişoara sînt numeroşi absolvenţi ai Institutului de Cultură Fizică şi ai fostei Şcoli Medii Tehnice de Cultură Fizică, deci elemente cu o bază de pregătire. Se pare însă că, ieşind din şcoală, au uitat de exemplul profesorilor lor, de străduinţele acestora de a le asigura o cît mai bună pregătire de a le dezvolta gustul de cunoaştere a noului, dorinţa de aplicare a celor mai noi metode. Altfel, nu ne explicăm de ce participarea la cercurile pedagogice nu este întotdeauna satisfăcătoare şi, mai ales de ce nu se interesează de nimic, nu au nici o dată probleme, de parcă totul ar merge ca pe roate. Oare profesorii din învăţămîntul mediu din Timişoara nu au nici odată probleme de pedagogie sau de psihologie, nu-i interesează deloc problema ţinerii lecţiilor de educaţie fizică în timpul iernii în aer liber? Ei nu vor să înveţe, să cunoască tot mai mult? Nu-şi dau seama că limitîndu-se la ţinerea orelor, au o activitate mult prea îngustă care-i împiedică să progreseze, să înveţe, să-şi lărgească perspectivele? Oare dragostea de nou nu-i atrage? Succesele şi renumele celor mai în vîrstă, care le-au fost cîndva dascăli, nu-i stimulează, nu constituie pentru ei un îndemn, un exemplu?

Iată întrebări cărora prea puţini profesori tineri le pot răspunde cu fruntea sus. Cazurile lui Alexandru Pandele şi Ecaterina Schütz, care ieşind de pe băncile şcolii au continuat să-şi îmbunătăţească nivelul profesional sînt rare în Timişoara. În schimb, Wilhelm Crişan, Marius Lugojan, ca şi toţi ceilalţi absolvenţi ai Şcolii Medii Tehnice de Cultură Fizică şi ai Institutului de Cultură Fizică, care activează în cadrul şcolilor medii, medii tehnice şi profesionale sînt exemple negative. Aceasta în ciuda faptului că metodistul regiunii (Vl. Sîrbovan) şi conducerile cercului pedagogic şi cabinetului pedagogic se străduiesc să facă ceva.

Nepăsarea şi dezinteresul domnesc însă cu autoritate şi vor domni atîta vreme cît profesorii tineri nu vor înţelege că datoria lor nu se limitează la predarea lecţiilor. Ei trebuie să devină nu numai buni profesori, ci şi pedagogi utili educării elevilor, antrenori care să contribuie la descoperirea şi ridicarea noii generaţii de sportivi. Numai astfel vor dovedi că anii petrecuţi pe băncile şcolii nu au fost pierduţi şi că doresc cu adevărat să îndeplinească cu dragoste înalta îndatorire ce le revine.

D. STANCULESCU

Începînd de luni, pe poligonul Tunari

CAMPIONATELE REPUBLICANE DE TIR PE ECHIPE

Amatorii de tir au avut ocazia să urmărească în ultimul timp o suită de competiţii interesante care i-au satisfăcut atît în ceea ce priveşte nivelul înalt al disputelor, cît şi prin performanţele de seamă obţinute de competitori. Cu prilejul acestor concursuri, trăgătorii noştri au modificat de mai multe ori tabelele recordurilor republicane. Şi iată că, începînd de luni dimineaţă, vor trebui să ia din nou drumul spre poligonul Tunari pentru a asista la finalul competiţiilor oficiale de tir din acest an. Odată cu campionatele republicane de tir pe echipe, activitatea competiţională oficială din acest an se va încheia, amatorii sportului cu arma rămînînd să aştepte ştirile ce ne vor sosi de la Melbourne, unde cei mai de seamă trăgători din ţara noastră vor lupta pentru titlurile olimpice. Dar pînă atunci vă invităm să veniţi pe poligonul Tunari unde, începînd de luni dimineaţă şi pînă vineri seară, echipele participante vor lupta pentru titlurile de campioane ale diferitelor probe şi mai ales pentru acela de campioană absolută pe anul 1956. Casa Centrală a Armatei, Dinamo, Progresul, Recolta, Voinţa, Locomotiva, Fl. roşie, Energia şi Ştiinţa vor prezenta cele mai bune garnituri pentru a-şi asigura punctajul trebuincios obţinerii unui loc bun — dacă se poate primul — în clasamentul general. Deosebit de important şi semnificativ pentru aceste întreceri este fără îndoială faptul că forma din ce în ce mai bună în care se află trăgătorii noştri promite spectatorilor duluri pasionante ce se pot solda cu noi recorduri republicane.

Deşi toate condiţiile sînt create pentru reuşita competiţiei care va încheia sezonul, mai sînt însă o serie de detalii asupra cărora este cazul să insistăm. Astfel, din neglijenţa colectivelor şi a antrenorilor, cei mai mulţi dintre talerist-ii noştri nu au obţinut normele de clasificare, sînt unii trăgători din lotul republican care n-au nici măcar categoria... a III-a de clasificare. Destul de curios, dar acesta este adevărul! Regulamentul competiţiei prevede însă că numai sportivii clasificaţi pot lua parte la întreceri şi astfel situaţia care pînă acum nu i-a deranjat pe cei în cauză a devenit foarte acută. Rămîne să vedem cum vor reuşi respectivii trăgători să-şi rezolve această situaţie întrucît comisia de organizare se dovedeşte „neînţelegătoare" (şi bine face!) la acordarea concesiilor în această privinţă...

După campionatele de scrimă pe echipe

SE POATE OARE CA...

...echipele Casei Centrale a Armatei, care au cîştigat 6 ani consecutiv titlul de campioană la floretă bărbaţi şi 7 ani titlul la sabie, adăugînd în acest an la strălucitul lor palmares intern şi titlurile la spadă şi cel absolut, să nu dispună de o sală de antrenament în care consacraţii să-şi desăvîrşească măiestria, iar secţia să-şi crească propriile elemente ale viitorului?

...Secţia de scrimă a Progresului Bucureşti să-şi întinerească cadrele şi să redevină astfel nucleul de altă dată care avea un cuvînt greu de spus în desemnarea campionilor şi care „pompa" anual mulţi tineri scrimeri de perspectivă?

...Dinamo Cluj să devină o secţie demnă de valoarea sportivilor care o compun (Orb, Uray, Szabo Thalmayer, Dristoreanu. etc.,) şi să nu mai prezinte echipe incomplete (sabie), sau improvizate (floretă)?

...Scrimerii de la Progresul Cluj să nu-şi mai suporte deplasările la competiţii din buzunarele lor (sau din colecte), ci să beneficieze de alocaţiile legale?

...Munca depusă la Tg. Mureş de toţi trăgătorii, de antrenorul A. Kakucs, de conducerea secţiei, să fie cunoscută şi de consiliul central al asociaţiei Progresul şi, drept urmare, să fie susţinută popularizată, stimulată?

DA! DAR CU CONDIŢIA CA...

...Conducerea C.C.A. să nu-şi amintească de secţia sa de scrimă numai la campionate, ci să-i urmărească activitatea în timpul pregătirii, constatînd că multicampionii lor au la dispoziţie o sală improprie, insalubră, în timp ce sala lor de scrimă, construită special şi introbuinţată multă vreme în acest sens, este folosită la altceva!

...Scrimerii vîrstnici ai Progresului Bucureşti să înlesnească afirmarea tinerilor din secţia lor, să le cedeze locul în echipa de sabie, să-i pregătească şi să-i promoveze în echipa de spadă; iar conducerea colectivului să-i ajute pe vîrstnici să se convingă de oportunitatea unei asemenea împrospătări!

...La Dinamo Cluj trăgătorii să înţeleagă că numai printr-un antrenament continuu şi intens se pot obţine rezultate remarcabile, iar echipele să fie completate cu elemente tinere crescute în propria pepinieră!

...Consiliul central al asociaţiei Progresul să-şi îndrepte atenţia şi spre colectivele sale din afara Bucureştiului, constatînd că renumita sa secţie de scrimă din Cluj se duce de rîpă datorită lipsurilor materiale, iar secţiile din Tg. Mureş şi Oradea sînt reţinute de la o afirmare substanţială tot din cauza lipsei de sprijin!

RENATO ILIESCU

Pe marginea unui clasament la box

În campionatul republican de box pe echipe, s-au desfăşurat pînă acum trei etape. Întrucît au existat unele contestaţii, biroul comisiei centrale a luat în discuţie rezultatele, omologîndu-le după cum urmează: ETAPA I: C.C.A.-Locomotiva 19-18 Voinţa-Flamura roşie 22-18, Dinamo-Progresul 25-14; ETAPA a II-a: Voinţa-Dinamo 21-19, Locomotiva-Flamura roşie 24-14, C.C.A.-Energia 21-19; ETAPA a III-a: Dinamo-Locomotiva 21-15, Energia-Flamura roşie 23-17, C.C.A.-Progresul 25-12.

Clasamentul are următoarea înfăţişare:

1. C.C.A.	3	3	0	0	65:49	6
2. Dinamo	3	2	0	1	65:50	4
3. Voinţa	2	2	0	0	43:37	4
4. Energia	2	1	0	1	42:38	2
5. Locomotiva	3	1	0	2	57:54	2
6. Fl. roşie	3	0	0	3	49:69	0
7. Progresul	2	0	0	2	26:50	0

Credem că biroul comisiei centrale a greşit, omologînd cu 21-15 întîlnirea Dinamo-Locomotiva, deoarece rezultatul real este 22-16. Să ne explicăm. După cum se ştie, unul din meciurile din cadrul acestei întîlniri, Pintea-Ailenii, s-a dat „non combat", pentru că, în timpul desfăşurării lui, s-a întrerupt curentul electric pentru mai mult de trei minute. După părerea noastră fiecărei echipe trebuia să i se acorde cîte un punct fiindcă, independent de rezultat, cele două asociaţii au prezentat boxeri la categoria respectivă. Regulamentul competiţiei, tocmai pentru a stimula prezentarea de boxeri la toate categoriile acordă un punct chiar şi boxerului învins, faţă de 0 puncte care se dă atunci cînd o echipă nu-şi aduce reprezentant la o categorie. Problema, în aparenţă lipsită de importanţă, poate duce la situaţii nedorite, mai tîrziu, la calcularea punctajelor.

Să nu uităm că anul trecut, doar trei sutimi de punct i-au fost suficiente lui Dinamo pentru a „smulge" titlul Casei Centrale a Armatei.

În Europa a început sezonul de hochei pe gheaţă

Deşi suntem încă în plin sezon al sporturilor de „vară" şi în febra pregătirilor în vederea celei de a XVI-a ediţii a Jocurilor Olimpice, în unele ţări din Europa ca Uniunea Sovietică, Cehoslovacia, R.D. Germană, Elveţia, etc., a fost inaugurat sezonul sporturilor specifice iernii. E vorba de hochei pe gheaţă.

Preludiul la sezonul propriu-zis din Uniunea Sovietică l-a constituit turneul cu handicap desfăşurat pe stadionul de iarnă „Sokolniki". Întrecerile au început în prima jumătate a lunii septembrie şi au angrenat numeroase echipe care activează în campionatul unional. Finala s-a desfăşurat la 4 octombrie şi a revenit echipei T.S.K.—M.O. care a învins în finală Aripile Sovietelor cu scorul de 8—1.

În ceea ce priveşte sezonul competiţional, acesta a început la 14 octombrie — aproape cu două luni mai devreme ca în anii precedenţi. În clasa A se întrec 16 dintre cele mai bune echipe ale ţării, iar în clasa B se vor întrece 28 de echipe împărţite pe serii.

Cu deosebit interes a fost aşteptată de publicul sportiv din capitala Uniunii Sovietice, inaugurarea întîlnirilor internaţionale. În primul meci s-au întîlnit echipele: C.W.K.S. Varşovia şi Casa Ofiţerului Leningrad. Anul acesta şi în general în sezonul sportiv 1956—1957, hocheiştii sovietici vor susţine numeroase întîlniri internaţionale atît la ei acasă cît şi în deplasare. La Moscova vor evolua reprezentativele R.F. Germane, Suediei, Cehoslovaciei, Elveţiei, reprezentativa profesionistă a Angliei şi alte numeroase echipe de club. Activitatea internaţională va culmina cu desfăşurarea campionatelor mondiale (Moscova, 24 februarie — 5 martie 1957). Pînă în prezent şi-au confirmat participarea echipele următoarelor ţări: Austria, Canada, Cehoslovacia, Finlanda, Norvegia, Polonia, S.U.A. şi Suedia. Desigur că pînă la expirarea termenului se vor înscrie şi alte echipe.

Hocheiştii cehoslovaci şi-au inaugurat şi el sezonul de iarna prin desfăşurarea primelor întîlniri amicale. În ceea ce priveşte lotul reprezentativ acesta a început antrenamentele din timpul verii. Din cei 60 de jucători au fost reţinuţi acum doar 30 care vor alcătui cadrele echipei reprezentative. Primul meci de verificare a avut loc la 30 septembrie, cînd pe stadionul de iarnă din Praga echipa „roşilor" a dispus cu scorul de 6—2 de echipa „albaştrilor". Campionatul ţării va începe la 28 octombrie şi va angrena în întrecere 14 echipe.

Sezonul internaţional a fost inaugurat la Bratislava unde s-au întîlnit selecţionatele oraşelor Bratislava şi München (R. F. Germană). Au învins gazdele cu 8—3. În actualul sezon şi hocheiştii cehoslovaci au un bogat program internaţional.

Întrucît în Polonia nu s-au terminat lucrările de amenajare a celor două stadioane de iarnă de la Varşovia şi Stalinogrod, un lot de 21 tineri jucători au fost oaspeţii sportivilor din R.D. Germană. Pe gheaţa patinoarului de la Seelenbinder Halle din Berlin, hocheiştii polonezi antrenaţi de cehoslovacul Haukovitz s-au întrecut cu numeroase echipe germane, care şi ele sînt în preajma inaugurării sezonului competiţional.

Pregătiri intense au loc în R.F. Germană, Elveţia şi în ţările nordice unde clima mai rece permite o activitate competiţională continuă.

V. BENKOVSKY

Cursa Victoriei

Ion Vasile (C. C. A.), primul în etapa a IV-a

D. Munteanu (Dinamo) și echipa C.C.A. conduc în clasamentul general

Cursele individuale contra cronometru nu prezintă un spectacol deosebit.

Aceste probe, însă, sînt deosebit de dificile. Chibzuita dozare a eforturilor, utilizarea pasului potrivit, în raport cu profilul traseului, direcția și intensitatea vîntului, tăierea virajelor, folosirea din plin a adăposturilor pe care le oferă satele, o pădure, un dîmb; mersul cît mai rectiliniu, fără cotituri inutile, cu un rulaj constant, etc. constituie elementele determinante într-o astfel de întrecere, de unul singur, în care principalul adversar este cronometrul.

Așa s-au petrecut lucrurile și în etapa IV-a, desfășurată joi pe șoseaua Urziceni, pe o distanță de 60 km. Ion Vasile (C.C.A.) un specialist al acestor probe, a obținut o victorie categorică. Cele aproape 4 minute luate de el primului dinamovist D. Munteanu, au redus dintr-un condei handicapul ce-l mai avea echipa C.C.A. față de Dinamo, după etapa din ajun. În plus, al treilea om al dinamoviștilor, C. Datcu, a realizat un timp cu peste 2 minute mai slab decît echipierii săi: Munteanu și Șelaru. Totuși, dinamovistul Munteanu, în urma unei curse curajoase, și-a păstrat tricoul galben.

> La actuala întrecere ciclistă „CURSA VICTORIEI" I. S. „Pronosport" acordă pe lîngă premiile oferite de Casa Centrală a Armatei, organizatoarea competiției, un ceas Schaffhausen pentru cîștigătorul cursei și cîte o bicicletă de curse Eska sport, pentru alergătorii clasați pe locul 2 și 3 în clasamentul general individual

Acum, Gh. Șerban (realizatorul celui de al doilea timp al etapei) se află la numai 2'04" de Munteanu. De asemenea, cele 2'35" ale echipei C.C.A. — noul lider — față de Dinamo anunță și în sectorul echipelor o luptă sportivă strînsă pentru ultimele două etape.

Iată care a fost situația la jumătatea traseului (30 km): I. Vasile a realizat cel mai bun timp. 42'17". Media: peste 42 km/h. Au urmat: P. Gane, C. Tudose, Gh. Șerban și M. Pelcaru, toți cu 43'50".

La înapoiere, cu vîntul în față, tot I. Vasile a stabilit cel mai bun timp; 50'17" (36 km/h).

Clasamentul etapei: 1. I. Vasile, 60 km în 1h32'34". Media: 39,130 km/h; 2. Șerban, 1h35'13". 3. Șandru 1h36'07"; 4. Munteanu 1 h 36' 12"; 5 Bosniak 1 h 36'13"; 6—7 Șelaru și Vășii 1h36'23". Merită să fie notate și cifrele realizate de tinerii: C. Baciu, locul 13 (1h37'17"); I. Braharu, locul 16 (1h38'41") și I. Stoica, locul 23 (1h41'52"), care au depășit net o serie de ciclești cu îndelungată experiență.

Constantin Moiceanu (Școala de Tineret) unul din tinerii care s-au remarcat în „Cursa Victoriei".

(Foto: I. MIHAICA)

Pe echipe, etapa a fost cîștigată de C.C.A. urmată de Dinamo, Voința, Energia și Progresul. Clasamentul general: 1. D. Munteanu (Dinamo) 11h 28'56"; 2. Gh. Șerban (C.C.A.) la 2'04"; 3. V. Ionescu (Voința) la 4'21", 4. C. Șandru (Fl. r.) la 4'50"; 5. C. Tudose (Progresul) la 5'39". Pe echipe: 1. C.C.A. 34h40'10"; 2. Dinamo la 2'35"; 3. Voința la 12'57".

Ieri a fost zi de repaus. Astăzi se aleargă etapa a V-a, București—Oltenița—București. Plecarea la ora 12 de la C.C.A. (Calea Victoriei). Sosirea în jurul orei 16 la km. 7. Mîine, ultima etapă, București—Lehliu—București. Plecarea ora 9,30 de la C.C.A.. Sosirea către ora 13,00 la km. 7.

EMIL IENCEC

106 sportivi maghiari la Melbourne

BUDAPESTA 19 (prin telefon de la corespondentul nostru SUBERT ZOLTAN). Comitetul Olimpic maghiar a dat publicității lista sportivilor care vor reprezenta la Melbourne culorile R.P. Ungare. Delegația cuprinde 172 persoane, dintre care 106 sportivi și 66 antrenori, conducători, personal de serviciu, ziariști, foto și radio reporteri. Delegația sportivilor maghiari va pleca la 28 și 29 octombrie pe calea aerului spre Melbourne.

La Jocurile Olimpice, R. P. Ungară va fi reprezentată la următoarele discipline sportive: **atletism, lupte libere și clasice, canotaj, box, pentatlon modern, tir, gimnastică, caiac-canoe, înot, polo pe apă și scrimă.**

La atletism vor participa următorii sportivi: **Iharos, Jeszenszki, Kovacs Jozsef Rozsavolgyi, Rosznyoi, Szentgali, Tabori, Szabo, Csermak, Klics, Roka, Csany, Goldovanyi, Varasdi, Kiss, Olga Gyarmati și Erzsebet Vigh.**

Printre luptători se numără **Polyak, Baranya, Gurics, Szilvassi, Hodos, Toth,** iar la box vor participa doar **Papp și Dori.** Cei patru pentatlonești sînt **Benedek, Moldrich, Ferdinandy și Bodi.** La probele de tir, sportivii maghiari vor fi reprezentați prin **Kovacs, Kocsis, Takacs, Kun și Krebs.** La gimnastică bărbați, vor participa doar doi concurenți **Takacs și Heber** în timp ce la femei va concura întreaga echipă (7 persoane) în frunte cu **Keleti, Plachy, Tass** etc.

Loturi masive de sportivi maghiari se vor deplasa la scrimă — 18, înot — 13, caiac-canoe 13 și polo 11 Printre aceștia se numără scrimerii Gyuricza, Gerevich, Baltazar, Szakovics, Karpati (și alți 15) și două trăgătoare: Dömölki și Nyari. Iată și numele înotătorilor și înotătoarelor: **Zaborszki, Tumpek, Acs, Magyar,** Csordas (bărbați) Gyenge, **Szöke, Ördögh, Székely Ripszima-Székely Eva,** Litomericzki, **Pajor și Killermann** (femei), 11 jucători de polo vor pleca la Melbourne, printre aceștia se numără cunoscuții **Bolvari, Jenei, Karpati, Markovics** etc. în timp ce la caiac și canoe vor face deplasarea **Parti, Hatlaczki, Uray, Villand** și alții.

Miine la Sofia

Ț. D. N. A.—Din amo București în „Cupa Campionilor Europeni"

Mîine se dispută la Sofia prima întîlnire din cadrul „optimilor" Cupei Campionilor Europeni: meciul-tur Ț.D.N.A.—Dinamo București.

Misiunea echipei noastre campioane este foarte dificilă. Antrenorul Gică Popescu, care a urmărit duminică jocul dintre reprezentativele R.P. Bulgaria (în care au evoluat majoritatea jucătorilor de la ȚDNA) și R. D. Germane ne-a declarat: **„Jucătorii bulgari mi-au părut în evident progres. Deși nu au mai realizat partida reușită în fața naționalei noastre, ei au confirmat saltul pe care l-au făcut în ultimii ani. Ținînd seama de indisponibilitățile din formația dinamoviștilor bucureșteni și de faptul că echipa noastră campioană nu se află într-o formă bună, misiunea reprezentanților noștri în meciul cu ȚDNA va fi extrem de grea".**

Dinamo a făcut joi un ultim ușor antrenament. Ieri dimineață echipa noastră a plecat spre Sofia, unde va face — în cursul zilei de azi — un antrenament de acomodare pe stadionul „Vasil Levski". După toate probabilitățile va fi aliniată formația:

Birtașu—Izghireanu, Băcuț II, Toma—Călinoiu, Băcuț I—V. Anghel, Neagu, Ene, Voica, Suru.

ȚDNA și-a încheiat ieri pregătirile. Antrenorul Krum Milev s-a fixat asupra formației:

Naidenov — Racarov, Manolov, Enișeinov—Boskov, Stoianov—Milanov, Dimitrov, Panaiotov, Colev, Ianev.

★

Corespondentul nostru la Sofia TOMA HRISTOV ne transmite cîteva opinii asupra jocului de mîine:

ANGELO NICULESCU, antrenorul lui Dinamo București: „Deși în campionat am avut o serie de rezultate slabe, totuși pentru acest joc sîntem pregătiți să facem față cu succes. Forma deosebită a echipei ȚDNA ne obligă să luptăm cu toată dîrzenia. Sînt încredințat că jocul va corespunde așteptărilor"

BACUȚ I, căpitanul dinamoviștilor bucureșteni: „Cred că apărarea noastră va reuși să facă față sarcinii deosebit de grele care o așteaptă. Vom depune toate eforturile pentru a reedita partida de anul trecut și pentru a apăra prestigiul de care ne bucurăm la Sofia".

KRUM MILEV, antrenorul lui ȚDNA: „Băieții noștri sînt în formă excelentă. Cred că nu ne vor face de rușine. Sînt sigur că vom pleca la București liniștiți și cu fruntea sus".

BOȘKOV, căpitanul lui ȚDNA: „Dinamo București este o echipă tare. Duminică lupta va fi acerbă. La București se cîștigă greu. Noi jucăm acum acasă, în fața publicului nostru. Trebuie să învingem și încă în mod confortabil. Înaintarea noastră trebuie să atace pe un front larg, rapid și să insiste la poarta oaspeților".

Tratativele pentru perfectarea de noi întîlniri romîno-britanice la fotbal se desfășoară satisfăcător

LONDRA 19 (Prin telefon). Reprezentantul forului romîn de fotbal V. Tudor a început tratative cu Sir Stanley Rous din partea federației engleze, pentru perfectarea unor noi întîlniri între fotbaliștii romîni și englezi, interțări și intercluburi. Federația engleză este de acord în principiu ca revanșa meciului de tineret Romînia-Anglia (București, luna mai 1957) să se dispute în octombrie 1957 la Londra. De asemenea, forul britanic privește favorabil propunerea unui joc între echipele reprezentative de juniori ale celor două țări, tot în octombrie la Londra. Se tratează ca aceste două jocuri (tineret și juniori) să fie urmate, în cursul aceleiași luni, de întîlniri cu Scoția la Edimburgh și cu Irlanda la Dublin, în cadrul unui singur turneu (11—21 octombrie). Tratativele sînt în curs.

Fotbalul PESTE HOTARE

DESPRE UNELE SURPRIZE ÎN FOTBALUL INTERNAȚIONAL

Mîine va avea loc la Paris, a doua întîlnire dintre reprezentativele Franței și U.R.S.S. Primul joc dintre cele două selecționate s-a desfășurat anul trecut la Moscova. Meciul a luat sfîrșit cu un rezultat de egalitate: 2—2. Întîlnirea este așteptată cu mult interes. Prin prizma rezultatelor din acest an, echipa U.R.S.S. are șanse mai mari de cîștig. Dar balonul este rotund.

★

În ultimul timp au avut loc numeroase întîlniri internaționale și nu puține sînt acelea care au luat sfîrșit cu rezultate surprinzătoare. Astfel echipa Olandei și-a dovedit forma excelentă învingînd în deplasare (la Anvers) echipa Belgiei, cu 3-2 după ce belgienii conduceau cu 2-0! Olanda obține astfel a 5-a victorie din acest an! (2-1 cu Germania Occidentală 1—0 și 3—2 cu Belgia, 3—2 cu Saar și 3—2 cu Elveția). Echipa Belgiei nu reușește să-și găsească cadența... Ea a înscris în acest an o singură victorie (5—4 cu Ungaria) și a suferit 3 înfrîngeri (1—3 cu Elveția, 0—1 și 2—3 cu Olanda).

Întîlnirea de la Belfast a constituit o altă surpriză: echipa Angliei a trebuit să se mulțumească cu un meci nul (1—1) cu reprezentativa Irlandei.

Specialiștii englezi consideră acest rezultat o mare „lovitură" pentru fotbalul englez la fel, ca și înfrîngerea cu 6—3 din partea Ungariei. Majoritatea jucătorilor au fost sub forma lor obișnuită — scriu ziarele engleze—cu o singură excepție: Stanley Matthews care deși în vîrstă de 42 ani și-a aniversat recent 25 ani de activitate fotbalistică) a fost din nou cel mai bun...

La Montevideo o altă surpriză... Echipa Uruguayului a fost învinsă cu 2—1 (1—1) de reprezentativa Argentinei. Deci „derbiul" fotbalului sud-american a dat cîștig de cauză argentinienilor. (Campioana Americii de sud este Uruguay. În primăvară, la Montevideo, a învins Uruguay cu 1-6).

Nu puține sînt — de asemenea— surprizele înregistrate etapă de etapă în campionatul italian. Ziarul **„La Gazzetta dello Sport"** sub titlul **„Drama de la San Siro"** relatează desfășurarea meciului Napoli-Milan, terminat cu un rezultat surprinzător, 5—3 în favoarea napolitanilor. Oaspeții (Napoli) au condus cu 5—0!! și în ultimele minute milanezii au înscris 3 puncte (unul din penalti, prin Schiaffino). Același ziar răspunde întrebării pe care și-o pun amatorii sportului cu balonul rotund: **cum se explică faptul că Sampdoria este în formă așa de bună și continuă să conducă în clasament?** În primul rînd, scrie ziarul, succesele se datoresc conducătorului tehnic al echipei, d-lui Czeizler Layos (de origine maghiară) care antrenează echipa după metode „ungurești". În al doilea rînd, echipa a fost serios întărită prin achiziționarea austriacului **Ocwirk**, care în noul său post (inter dreapta) „asigură" în fiecare meci, cîte un gol pentru clubul său. (i. o.).

COMISIA CUPEI CAMPIONILOR EUROPENI PRECIZEAZĂ

În cursul unei recente reuniuni, comisia de organizare a Cupei Campionilor europeni a luat cîteva hotărîri foarte importante.

Astfel, s-a precizat ce se va întîmpla în cazul cînd și al treilea meci dintre două echipe se va termina la egalitate (după ce bineînțeles a fost egalitate și în primele două întîlniri). Comisia a hotărît: prelungiri și eventual un al patrulea meci. Regulamentul prevede că al treilea meci va trebui să se desfășoare pe teren neutru. Comisia a precizat: terenul neutru poate fi găsit într-una din cele două țări reprezentate în întîlnirea directă. De pildă, al treilea meci OCC Nise-Rangers Glasgow se va putea disputa la Marsilia sau Edimburg.

Echipele calificate pentru optimile de finală vor trebui să comunice acordul lor asupra naționalității arbitrilor cu o lună înaintea meciurilor, iar în caz contrar U.E. va desemna ea arbitri cu 15 zile înainte. Interesant este faptul că se admite eventualitatea ca numai arbitrul de centru să fie neutru. În sfîrșit, s-a hotărît ca tragerea la sorți a sferturilor de finală să aibă loc la 1 decembrie într-unul din orașele Londra, Barcelona sau Paris.

Și acum cîte ceva în legătură cu pregătirile în vederea meciurilor din optimile de finală. Nisa va juca meciul său împotriva lui Glasgow la... Marsilia sau Paris. Motivul: întîlnirile desfășurate pe teren propriu sînt deficitare... În schimb Rapid din Viena contează pe încasări frumoase în meciul cu Real Madrid. „Cele 60.000 locuri din Prater vor fi luate cu asalt" au declarat conducătorii cunoscutului club vienez. Întîlnirea dintre Rapid și Real Madrid va avea loc în nocturnă, cu care ocazie vor fi inaugurate instalațiile electrice special construite.

3 PUNCTE... VICTORIA ÎN DEPLASARE!

Cunoscutul tehnician Willy Meisl, fratele neuitatului Iugo Meisl, a făcut următoarea propunere publicată în World Sport: „A juca pe teren propriu este — după părerea multora — un mare avantaj. Părerea mea este însă că cei care cred aceasta se înșeală. Din ce în ce mai multe sînt echipele care obțin victoria în deplasare, în schimb sînt mai puțin eficace pe teren propriu. Ținînd seama totuși într-o măsură de faptul că avantajul terenului există (dacă și echipa joacă bine) propun să se acorde punctele după cum urmează: 2 puncte: victorie pe teren propriu, 1 punct: meci nul pe teren propriu, 2 puncte meci nul în deplasare și 3 puncte victoria în deplasare". Specialiștii au cuvîntul.

DE PRETUTINDENI

● La 28 octombrie, în timp ce la București se întîlnesc reprezentativele de tineret ale Suediei și R. P. Romîne, la Budapesta se întîlnesc primele selecționate ale Ungariei și Suediei, iar la Stockholm reprezentativele secunde ale celor două țări

● In cadrul „Cupei Campionilor", Manchester United a întrecut la Manchester, echipa vest germană Borussia Dortmund cu 3—2.

● Echipa de juniori a R. P. Ungare a jucat miercuri la Saarbrücken cu reprezentativa de seniori a Saarului. Rezultat: 2—2.

● Jules Rimet care pînă în 1954 a fost președintele activ al FIFA, a murit zilele trecute la Paris în vîrstă de 83 ani.

● Echipele maghiare vor susține numeroase întîlniri în cursul lunii noiembrie. Astfel, în afară de meciul din cadrul Cupei campionilor Honved-Bilbao, se vor mai desfășura următoarele meciuri: Vörös Lobogo-Sunderland, Vörös Lobogo-Karlsruhe S. C., Honved-Racing Club Paris, Kinizsi-Lens etc.

● Duminică s-au desfășurat meciurile etapei a 10-a a campionatului de fotbal iugoslav. Iată rezultatele înregistrate: Crvena Zvezda — Partizan Belgrad 2—0; Vojvodina-Beogradski Sport Klub 4—1; Zagreb-Hajduk Split 1—0; Radniki-Dinamo Zagreb 4—2; Spartac Subotița-Velez Mostar 2—1; Lokomotiv — Buducnost Titograd 3—2; Sarajevo-Vardar Skopije 0—1.

Miercuri în cadrul celei de a XI etape s-au înregistrat următoarele rezultate: **Buducnost - Cervena Zvezda 2-2, Haiduk-Voivodina 1-0, Zagreb-Lokomotiva 5-1 B. S. K.-Sarajevo 2-2, Partizan-Spartak 3—1, Vardar-Radnicki 2-1.** În clasament conduce Cervena Zvezda cu 19 p. urmată de Haiduk 17 p. și Voivodina cu 16 p.

● **Alte rezultate:** Spartak Sokolovo — First Viena 4-0, la New-York: Makabi Tel Aviv-Islanda 2—0!

● In campionatul de fotbal al R. P. Polone duminică s-au înregistrat următoarele rezultate: CWKS—Stal Sosnowiek 1—0; Gwardia Bydgoszcz — Garbarnia Cracovia 2—1; Kolejarz Poznan - Wisla Cracovia 3-1; Lechia Gdansk-Budowlani Opole 1-0; Ruch Chorzow — Lodz S.K. 1—2; Gornik Zabrze — Gwardia Varșovia 0—0.

După etapa de duminică echipa CWKS este virtuala cîștigătoare a titlului de campioană pe anul acesta.

Turneul Alehin

Turneul Alehin a continuat joi cu desfășurarea partidelor întrerupte. Fără să mai reia jocul, Pidevski s-a recunoscut învins în întîlnirea cu Gligoric. Reprezentantul nostru V. Ciociltea, deși avea un pion mai puțin la Golombek, s-a apărat inventiv și exact obținînd remiza. Din cauza îmbolnăvirii lui Sliva și Bronstein, cele trei partide aminate nu au putut fi continuate. De altfel, campionul polonez nu s-a putut prezenta la masa de joc nici ieri după amiază la partida celei de a VII-a runde, în care urma să întîlnească pe Szabo. Și această întîlnire a fost aminată. Din cele șapte partide care au avut loc s-au încheiat doar trei. Întîlnirile Stahlberg — Taimanov și Keres — Bronstein au luat sfîrșit cu un rezultat de remiză. Pachman a cîștigat cu negrele la Golombek. Patru partide s-au întrerupt. Smîslov (cu albele) deține avantaj la Ciociltea, iar Botvinic o ușoară superioritate la Najdorf. Partidele Gligoric — Unzicker și Uhlman — Pidevski s-au întrerupt în poziții complicate. După șapte runde, în clasament continuă să conducă *Smîslov* cu $4^1/_2$ p. și o partidă întreruptă, urmat de *Taimanov* cu $4^1/_2$ p., *Botvinic* 4 p. și 2 partide întrerupte, *Keres* și *Pachman* 4 p.

Astăzi are loc runda a 8-a în cadrul căreia Ciociltea întîlnește cu negrele pe marele maestru Szabo.

Redacția și administrația, București, str. Const. Mille Nr. 17 telefon 5.30.36—5.30.37 Nr. 1—9 52 STAS 3452 Intr. Poligrafică Nr. 2 str. Brezoianu Nr. 23—25.
X X
Abonamentele se fac la oficiile poștale prin factorii poștali și difuzorii voluntari din întreprinderi