PROLETARI DIN TOATE ŢĂRILE, UNIŢI-VĂ!

# SPORTUL popular

ORGAN AL COMITETULUI PENTRU CULTURĂ FIZICĂ ŞI SPORT DE PE LINGĂ CONSILIUL DE MINIŞTRI ŞI AL CONSILIULUI CENTRAL AL SINDICATELOR DIN R. P. R.

ANUL XII Nr. 2923 ★ Marţi 20 noiembrie 1956 ★ 8 pagini 25 bani

## O NOUĂ ŞI VALOROASĂ CONTRIBUŢIE LA CAUZA APĂRĂRII PĂCII

Cu profundă indignare, lumea întreagă a urmărit evenimentele din ultima vreme cînd în Orientul arab, agresiunea anglo-franco-israeliană asupra Egiptului a făcut să bubuie din nou tunurile, să curgă şiroaie de sînge. Odată în plus, lumea întreagă s-a putut convinge că cercurile agresive sînt gata să arunce popoarele în vîltoarea unui nou război mondial creînd conflicte militare de mari proporţii în interesul unei clici restrînse de magnaţi ai finanţei. Este îndeobşte cunoscut faptul că în acelaşi timp, forţele agresiunii n-au încetat nicio clipă acţiunile menite să perpetueze „războiul rece". Prin presiuni asupra popoarelor, prin calomnii dintre cele mai mîrşave folosind pentru aceasta elementele cele mai descompuse, transfugi şi trădători, oameni fără conştiinţă, vînduţi dolarului, criminali notorii, oameni care nu s-au dat înlături să debiteze la posturile de radio din ţările capitaliste şi în special la postul „Europa liberă" cele mai murdare calomnii, ei au încercat să semene sămînţa vrajbei între ţările socialismului, să semene panica şi să ameninţe cu sinistrul spectru al războiului.

In aceste momente de grea încercare, privirile şi gîndurile tuturor oamenilor cinsiţiţi s-au îndreptat pline de nădejde spre Uniunea Sovietică, ţara care a militat cu consecvenţă neabătută pentru salvgardarea păcii, pentru micşorarea încordării internaţionale. Credincioasă politicii sale de pace, dorind să dea popoarelor sentimentul de siguranţă că niciodată nu vor fi utilizate armele pentru rezolvarea litigiilor dintre state, Uniunea Sovietică s-a dovedit şi de această dată cel mai puternic bastion al păcii.

Recenta declaraţie a guvernului sovietic cu privire la problema dezarmării şi a micşorării încordării internaţionale reprezintă un vast program de pace. Guvernul sovietic se pronunţă din nou cu hotărîre pentru încetarea cursei înarmărilor, pentru interzicerea armelor atomică şi cu hidrogen, pentru interzicerea experienţelor cu aceste arme de distrugere.

Opinia publică mondială a primit cu deosebită satisfacţie această declaraţie, grăitoare mărturie a faptului că, mai puternică decît oricînd, Uniunea Sovietică nu intenţionează să atace pe nimeni ci, dimpotrivă, tinde către menţinerea şi întărirea păcii. „Uniunea Sovietică — subliniază ziarul indian Hindustan Standard — propune tratative referitoare la dezarmare, la nivel înalt.

Publicînd declaraţia guvernului sovietic, ziarul austriac „Oesterreichische Volksstimme" scrie că „Moscova a dat publicităţii un program a cărui realizare va însemna nu numai slăbirea imediată a încordării internaţionale ci şi înlăturarea primejdiei războiului atomic, începutul lichidării blocurilor militare şi a retragerii tuturor trupelor străine de pe teritorii străine". Pînă şi în cercurile imperialiste ecourile recentei declaraţii a guvernului sovietic se fac tot mai mult auzite. Ziarele, posturile de radio şi de televiziune relatează că persoane oficiale suspuse au început imediat să analizeze cu atenţie propunerile sovietice care, aşa cum subliniază ziarul austriac „Wiener Zeitung", „conţin o serie de noi elemente remarcabile care merg în oarecare măsură în întîmpinarea dorinţelor puterilor occidentale".

Poporul nostru, constructor înaintat al socialismului şi vajnic apărător al cauzei păcii a primit cu multă bucurie declaraţia guvernului sovietic, văzînd în ea o nouă şi deosebit de preţioasă contribuţie a U.R.S.S., la asigurarea unui viitor paşnic întregii omeniri. Poporul nostru va continua cu şi mai multă hotărîre munca sa însufleţită pentru făurirea viitorului său fericit. In numele vieţii noi, dragi oamenilor muncii, în numele construcţiei socialiste pe care o ridică astăzi cu dragoste şi justificată mîndrie, poporul romîn va cere de la tribunele Organizaţiei Naţiunilor Unite şi în orice altă împrejurare, realizarea tuturor măsurilor cuprinse în recenta declaraţie a guvernului sovietic şi a altor măsuri menite să contribuie la diminuarea încordării internaţionale, la victoria cauzei păcii în lumea întreagă.

★ ★ ★

*Gimnastica este una din disciplinele cele mai îndrăgite de studenţi. In clişeu, exerciţii executate de studenţi la o competiţie populară.*

★ ★ ★

## Cuceriri cu care se mîndreşte tineretul studios din patria noastră

Printre multiplele măsuri pe care partidul şi guvernul le-au luat în direcţia creşterii nivelului de trai al oamenilor muncii de la noi a fost şi aceea a creării unor condiţii cît mai bune de viaţă pentru tineretul studios, cadrele de mîine ale ţării, care au menirea să aducă un aport substanţial în dezvoltarea economiei şi culturii.

Tuturor celor care au trăit istoria ultimelor decenii le este cunoscută situaţia jalnică în care se zbătea pe vremuri studenţimea noastră. Lipsiţi de cele mai elementare condiţii de viaţă, fără sprijin din partea guvernelor burghezo-moşiereşti — interesate numai ca o minoritate avută să se bucure de lumina culturii — studenţii, cei care erau fii ai oamenilor muncii, parcurgeau anii de facultate în neagră mizerie, îndreptîndu-se spre un viitor plin de incertitudini.

Instaurarea regimului democrat popular a asigurat promovarea în institutele de învăţămînt superior a fiilor oamenilor muncii de la sate şi oraşe, cărora le-a deschis larg porţile spre însuşirea unor bogate cunoştinţe în diverse domenii de activitate. Astfel, de la 29.191 studenţi în anul şcolar 1943—1944 s-a ajuns în acest an la cifra de 73.000 studenţi la cursurile de zi, serale şi fără frecvenţă, iar numărul institutelor noastre de învăţămînt superior a crescut aproape de patru ori (40 institute cu 127 facultăţi); s-a dublat numărul căminelor (astăzi, 141 cămine adăpostesc 29.000 studenţi); a sporit cu aproape 50 la sută numărul cantinelor (61 cantine deservesc 32.000 studenţi), s-a dublat numărul burselor acordate de stat, în raport cu anul şcolar 1948—1949 (numărul burselor a ajuns astăzi la 50 la sută din numărul total al studenţilor).

Dar nu numai atît. In grija permanentă de a se crea studenţimii noastre o pregătire multilaterală, legată de învăţătură dar şi de acţiuni cu caracter educativ şi cultural sportiv, s-au realizat o serie de condiţii şi pentru dezvoltarea organizată a culturii fizice şi sportului.

De la înfiinţarea asociaţiei „Ştiinţa" şi pînă în prezent s-a ajuns la un număr de 650 secţii sportive, la peste 37.000 purtători ai insignei G.M.A., la peste 8000 clasificaţi în diverse discipline sportive, la cifra de aproape 64.000 studenţi antrenaţi în crosurile populare.

Evident, de un interes major se bucură campionatele universitare pe care la cea de a III-a ediţie le putem considera intrate de acum în tradiţia întrecerilor studenţeşti. Numărul participanţilor? E impresionant: sîntem în cursul primei etape şi statisticile ne indică peste 18.000 participanţi pe probe!

Entuziasmul, priceperea, dragostea studenţilor de a urca tot mai sus pe căile consacrării în sport sînt ilustrate de faptul că 44 echipe studenţeşti iau parte la întrecerile diferitelor campionate republicane; mişcarea noastră sportivă se mîndreşte cu cei 112 studenţi campioni (faţă de 26 în 1951), cu cele 76 recorduri ale ţării (faţă de 32 în 1951) deţinute de tineri a căror preocupare principală este învăţătura.

Din mijlocul studenţimii noastre s-au afirmat gimnasta Elena Leuştean campioană absolută, handbalistele Elena Colesnicov, Carolina Răceanu, Elena Jianu, Elena Pădureanu, Iosefina Ugron şi Irina Günther, maestre emerite ale sportului, componente ale echipei ţării noastre care a cîştigat campionatul mondial, precum şi mulţi alţi studenţi ce şi-au înscris numele pe listele de campioni ai ţării sau de performeri de mare valoare.

Fireşte, ar putea fi amintite multe exemple de acest fel. Înainte de a ne opri vom arăta numai că printre studenţi există un număr de 27 maeştri ai sportului (alţi 17 şi-au trecut normele, confirmarea lor fiind în curs) şi 543 sportivi de categoria I.

Mult interes s-a vădit şi în ceea ce priveşte crearea de baze sportive. In afară de sălile de sport şi bazele simple existente pe lîngă fiecare institut sau universitate s-a pus la dispoziţia studenţimii o serie de baze cu caracter complex. La Bucureşti — complexul de baschet şi volei din str. V. Pîrvan, baza nautică de la Herăstrău şi baza complexă de la Tei; la Timişoara — stadionul 23 August; la Cluj — parcul sportiv Victor Babeş, iar la Iaşi baza de antrenament a Institutului Politehnic.

Aceasta este imaginea unor realizări din cele mai frumoase, care trebuie păstrate ca bunuri de preţ şi dezvoltate necontenit.

Evident că mai sînt multe de făcut. Hotărîrea Biroului Politic al C.C. al P.M.R. din 22 iunie 1956 cu privire la unele măsuri de îmbunătăţire a muncii politice educative în rîndul studenţilor constituie în această privinţă un preţios îndrumar şi sprijin.

Urmînd căile înţelepte indicate de partid, tineretul studios se străduieşte, pregătindu-se temeinic pentru a contribui la punerea în aplicare a principiilor orînduirii socialiste de care ei se simt pe deplin ataşaţi.

Învăţînd să preţuiască toate cuceririle sale, studenţimea din ţara noastră ştie că toate acestea trebuie apărate cu hotărîre, împotriva oricăror încercări de a-i opri mersul hotărît spre progres. Iată de ce, studenţii din patria noastră se ridică cu fermitate împotriva aventurii contrarevoluţionare din Ungaria, care a antrenat şi o parte din tineretul studios maghiar amăgit de lozinci demagogice şi folosit ca unealtă de o mînă criminală de contrarevoluţionari. Iată de ce protestează studenţii noştri cu atîta hotărîre împotriva calomniilor răspîndite de oficinele de presă şi radio imperialiste la adresa patriei noastre.

Participarea activă a studenţilor la viaţa politico-socială a ţării noastre, recunoştinţa lor faţă de condiţiile create pentru ei de partid şi guvern, sînt o chezăşie că studenţii de astăzi luptă cu tot elanul tinereţii ca să devină schimbul de mîine al intelectualităţii socialiste, cinstite, ataşată de poporul din mijlocul căruia s-a ridicat.

AUREL STOIAN
preşedintele asociaţiei Ştiinţa

## *Boberii şi-au început antrenamentele*

Spre deosebire de scriori sau patinatori, boberii nu au putut pînă acum să treacă la antrenamente... veritabile. Pentru simplul motiv că pistele lor nu pot fi în condiţii de antrenament sau concurs decît atunci cînd iarna este în toi, cînd zăpada şi gerul transformă uriaşele mantinele de lemn în zîduri de gheaţă pe care bobul aleargă cu viteză de nălucă. Aşa că acum boberii fac antrenamente în sală sau în aer liber, pentru desăvîrşirea pregătirii lor fizice şi tehnice. De pildă, boberii asociaţiei Voinţa, Gheorghe Gheorghiu, I. Manoliu, C. Costamagna, Al. Vişan, M. Roşca, M. Mayer, V. Cristescu şi cunoscutul Tita Rădulescu se gîndeau la concursurile de bob încă din zilele cînd... soarele îi făcea să transpire. Ei au făcut antrenamente chiar din vară, la mare, şi acum şi le-au intensificat, stabilindu-şi cartierul general — deocamdată — la Bucureşti. Tot atît de harnici se dovedesc şi boberii de la C.C.A. Lotul militarilor — compus din H. Ene, D. Schuster, M. Vlădescu, H. Pasovski, N. Ionescu, Gh. Brăeşteanu, Dan Nicolae care va fi completat cu „debutanţii" Romano Moldovan şi Al. Huhn — cunoscuţi motociclişti, se antrenează şi el la Bucureşti, urmînd ca în scurtă vreme să-şi continue pregătirile la Predeal.

Asiduitatea şi seriozitatea cu care se antrenează boberii noştri nu trebuie să mire pe nimeni: îi aşteaptă un sezon competiţional deosebit de bogat. Astfel, în afara obişnuitelor întreceri cu caracter intern, boberii vor lua parte anul acesta şi la o serie de importante întreceri internaţionale. Este vorba de concursurile din R.D. Germană, R. Cehoslovacă şi R.P. Polonă care vor reuni la startul lor pe cei mai buni boberi ai Europei. Punctul culminant îl constituie însă campionatele mondiale, care vor fi găzduite de frumoasa staţiune elveţiană de sporturi de iarnă, St. Moritz.

## Festivitatea aprinderii flacării olimpice la Bucureşti

### Un amical, joi: Locomotiva Bucureşti — Lotul de juniori al R.P.R.

Festivitatea aprinderii flacării olimpice la Bucureşti va avea loc pe Stadionul Republicii, joi 22 noiembrie, ziua deschiderii celei de a XVI-a ediţii a Jocurilor Olimpice de la Melbourne.

Această festivitate se va desfăşura în pauza meciului amical dintre Locomotiva Bucureşti — din categoria A — şi Lotul de juniori al R.P.R. Întrecerea — care va începe la ora 14.30 — se anunţă interesantă. O atracţie în plus o constituie întîlnirea dintre vechea generaţie de juniori (Stancu, Neamţu, Bodo, Ene II, Copil, Georgescu, Virgil Florea — titulari, azi, ai formaţiei feroviare) şi noii juniori (Popovici, Mateianu, Bîscă, Popescu Octavian, etc.) care se pregătesc pentru turneul F.I.F.A.

La acest meci, ziarul nostru oferă o cupă echipei învingătoare, „Cupa 22 Noiembrie".

★

Ca urmare a modificării programului de joi, partida contînd pentru sferturile de finală ale Cupei R.P.R. dintre Locomotiva Bucureşti şi Energia Flacăra Ploieşti se va disputa duminică 25 noiembrie pe stadionul din Giuleşti. Biletele pentru ambele întîlniri se găsesc la agenţiile şi casele obişnuite.

**Simbătă 1 decembrie**

# Fiţi gata să luaţi startul în Spartachiada de iarnă a tineretului!

**Iată-ne din nou în pragul unei mari competiţii sportive de masă: Spartachiada de iarnă a tineretului, ediţia 1956—1957. Peste cîteva zile se va da startul în această populară întrecere, care se adresează maselor de oameni ai muncii de la oraşe şi sate.**

**Sporturile la care se organizează Spartachiada sînt aceleaşi ca şi în anul trecut: şah, schi, trîntă, tenis de masă, gimnastică, patinaj şi săniuţe. Dar mai întîi, să vi le prezentăm pe fiecare în parte:**

*Pînă la căderea zăpezii se pot organiza concursuri în sporturile de sală dintre care şahul şi tenisul de masă intră în finală. În fotografie, un aspect de la finala de şah a trecutei ediţii a Spartachiadei.*

Întrecerile de schi sînt la fel de spectaculoase şi de utile la şes ca şi la munte. De aceea au şi fost introduse în programul Spartachiadei probe de fond la schi. Concursurile, care se organizează separat pentru participanţii de la oraşe şi de la sate, au loc pe trasee variate în raport cu vîrsta concurenţilor. Astfel, pentru junioare (14—17 ani) distanţa însumează 2 km. în prima etapă (3 km. în finală); pentru juniori (14—17 ani) 5 km. (6 km. în finală); pentru senioare 3 km. (4 km. în finală); pentru seniori 5 km. (8 km. în finală). În etapa finală se va organiza şi o ştafetă combinată mixtă (oraş + sat) formată din campionii regionali ai celor patru categorii.

La şah, etapa I este singura în care jocurile se desfăşoară sistem turneu; în celelalte etape ele au caracter eliminatoriu. Concursurile de şah vor fi organizate astfel: jucătorii vor fi împărţiţi în grupe de cîte 11, avîndu-se grijă ca grupele să fie cît mai echilibrate. Pentru desemnarea campionului pe colectiv, care va participa la etapa superioară, se vor disputa jocuri de baraj între primii clasaţi din fiecare grupă. Încă un lucru de reţinut: clasamentul se face individual, separat pentru fete şi pentru băieţi.

Nu este exclus ca numărul participanţilor la întrecerile de tenis de masă să depăşească frumoasa cifră înregistrată anul trecut: 100.000. Ne permitem acest pronostic, deoarece ne-am convins că tenisul de masă, ca de altfel şi şahul, are mulţi adepţi în rîndurile celor vîrstnici. Aceste întreceri se vor organiza la o singură categorie de vîrstă, atît pentru băieţi cît şi pentru fete. Probele sînt: simplu şi dublu (fete), simplu şi dublu (băieţi) şi dublu mixt. Întocmai ca la şah, numai în etapa I se joacă sistem turneu. Cu excepţia finalei, cînd se pretind trei seturi din cinci, în celelalte etape cîştigători sînt declaraţi concurenţii care au reuşit să-şi adjudece două seturi din trei.

Concurenţii la trîntă se vor întrece pe patru categorii de greutate: pînă la 57 kg.; pînă la 67 kg.; pînă la 77 kg.; peste 77 kg. În toate etapele sistemul de concurs este eliminatoriu. Lupta se va desfăşura în trei reprize a cîte trei minute, cu pauze de cîte un minut între reprize. Învingător va fi declarat sportivul care va reuşi să-şi aducă adversarul la pămînt de mai multe ori, sau cel care, datorită unui număr mai mare de acţiuni ofensive, va totaliza un punctaj superior. La aceste întreceri, rezervate tinerilor de la sate, prezenţa unui arbitru este absolut necesară.

Regulamentul Spartachiadei de iarnă prevede şi întrecerile de patinaj care vor fi organizate în funcţie de posibilităţile locale, pînă la etapa raională, inclusiv. Ţinînd cont tocmai de condiţiile locale, regulamentul prevede că pistele de patinaj pot fi drepte sau în circuit. Patinajul face şi o excepţie: el se adresează numai tinerilor împărţiţi în două categorii de vîrste: pînă la 13 ani şi între 14—17 ani. Fetele vor avea de parcurs 100 m. şi respectiv 300 m. iar băieţii 300 m. şi 500 m.

O altă întrecere rezervată tineretului: săniuşul. Aici pot lua parte toţi cei care au împlinit 12 ani. Echipajele vor fi mixte, alcătuite din cîte un băiat şi o fată. Distanţele vor varia în funcţie de posibilităţile oferite de pîrtiile locale. Concursurile de săniuţe au numai etapă pe localitate.

Prezentă în toate competiţiile sportive de masă, gimnastica este inclusă şi de această dată în regulamentul Spartachiadei. Sportivii vor avea de executat cele 8 exerciţii G.M.A. gr. I. O echipă va fi formată din cîte 8 gimnaste. Exerciţiile trebuiesc executate în ansamblu, putînd fi acompaniate de muzică.

**Etapele Spartachiadei de iarnă a tineretului.**

**Etapa I pe colective sportive: 1 decembrie 1956—10 februarie 1957; etapa a II-a pe raion, şi etapa a III-a pe regiune: 11 februarie — 10 martie (la aprecierea comisiilor raionale şi regionale), etapa a IV-a (finala): 15—24 martie 1957.**

## *Insemnări pe teme juridice*

Iată unele fapte:

... Într-o sală de sport, pielea aparatelor de gimnastică a fost găurită, în mod intenţionat, cu cuţitul...

...În dormitorul unei cabane, s-a desfăşurat un concurs de... scuipat la distanţă...

... Pe un stadion, nişte sportivi l-au molestat pe arbitru...

...Altă-dată, în altă parte, elemente recalcitrante din tribună, au aruncat în sportivi cu tot ce le-a căzut în mînă, fiindcă echipa preferată nu obţinuse rezultatele scontate...

Iată acum şi unele extrase din codul penal:

**„Săvîrşirea, în scopul manifestării lipsei de respect faţă de societate, de acte sau gesturi, ori proferarea de expresiuni lipsite de cuviinţă... se pedepsesc cu închisoare corecţională de la 3 luni la 2 ani.**

**Dacă faptele de mai sus prezintă un caracter deosebit de grav, dacă săvîrşirea lor continuă cu toată avertizarea făcută de organele de menţinere a ordinei, ori dacă infractorul a mai fost condamnat pentru aceeaşi infracţiune, ele se pedepsesc cu închisoare corecţională de la 1 la 5 ani."**

. . . . . .

Unele din actele enumerate la începutul acestui articol atrag făptaşilor în primul rînd sancţiuni disciplinare. (Deşi asociaţiile sportive din ţara noastră au mîndria de a număra în rîndurile lor mii şi mii de sportivi serioşi, civilizaţi şi demni, ele sînt uneori în situaţia să citeze şi nume de sportivi sancţionaţi pentru abateri). Totodată însă, mai toate faptele înşirate în acest articol şi altele asemenea, sînt susceptibile de a fi încadrate în textul pe care l-am reprodus mai sus, din codul penal. (Articolul 578[4]).

Aviz amatorilor, fără comentarii!

IRINA A. MARIN

## Ultimele partide ale campionatului R. P. R. de şah pe echipe

**Ultimele rezultate:** Ştiinţa Buc.-Progresul I.M.F. 4½-3½ (Botez-Troianescu 1-0, A. Negrea-Zetkin 0-1, S. Negrea-Ţacu 0-1, E. Ionescu-M. Pogorievici ½-½, M. Tarapanov-S. Filipescu 0-1).

**Clasamentul definitiv:** 1. ŞTIINŢA TIMIŞOARA 32 p.; 2. Energia 23½ p.; 3. Ştiinţa Buc. 21½ p.; 4. Progresul I.M.F. 16½ p.; 5. Dinamo 15 p.; 6. Progresul Cluj 11½ p.

**Cele mai bune rezultate individuale:** Seniori — Ghiţescu 4 (din 5), Partos 3½ (din 4), Bălanel, R. Alexandrescu şi Günsberger 3 (din 4); Juniori — Rotaru 4 (din 4), Marcovici 3 (din 5); Jucătoare — Doina Mayer 4 (din 4), Alexandra Nicolau 4 (din 5).

Luni dimineaţa au luat sfîrşit întrecerile campionatului republican de şah pe echipe. Rămăseseră în suspensie cinci partide ale meciului Ştiinţa Bucureşti - Progresul I.M.F. şi fiecare dintre jucători a luptat cu dîrzenie pentru a asigura echipei sale un loc cît mai bun în clasamentul final. Deşi victoria Ştiinţei părea incertă, pe baza poziţiilor de întrerupere, studenţii au reuşit totuşi să învingă. Aceasta datorită, mai ales, lui C. Botez, care a forţat victoria în partida cu Troianescu, luptînd cu multă tenacitate.

Tot ieri echipierii Ştiinţei Timişoara şi-au primit medaliile de campioni. Ei au obţinut o victorie pe deplin meritată, prezentînd o formaţie omogenă, foarte bine pregătită, care a demonstrat multă dragoste de colectiv. Cele mai bune rezultate individuale ale timişorenilor au fost realizate de C. Partos, A. Günsberger, R. Alexandrescu, juniorul C. Rotaru şi Doina Mayer, aceasta din urmă o jucătoare extrem de talentată, revelaţia concursului. Titlul republican de şah pe echipe pleacă la Timişoara, într-un centru şahist cu bună reputaţie. El este în mîini bune şi desigur la ediţia viitoare studenţii timişoreni vor lupta cu aceeaşi dîrzenie pentru victorie.

## IN LOC DE BILANŢ

„Tineri şi tinere înscrieţi-vă în A.V.S.A.P." Aceste cuvinte le-am citit cu cîteva zile în urmă pe unul din panourile întreprinderii de pavoazare a Capitalei. Apoi, pe tot drumul, spre turnul de paraşutism, însufleţitele chemări ne-au însoţit cu fidelitate, apărînd mereu în calea noastră, asemenea unor indicatoare. Ne-am hotărît să vedem în ce măsură îşi găsesc ele ecou în rîndurile celor cărora le sînt adresate şi prilejul s-a ivit imediat. La intrarea în parc, un numeros grup de tineri muncitori ai uzinelor „23 August" zăboveau în faţa unui imens panou, pentru a şi nota locul unde se pot înscrie la cursurile de auto-moto, paraşutism de turn sau aeromodele. Entuziasmul strungarilor **Sandu Gheorghe, Vasile Creţu, Ion Mereanu şi Dumitru Epure** ne-a dovedit cu cît drag răspunde tineretul acestui îndemn. Mai mult chiar, discuţia cu vrednicii muncitori de la cea mai mare uzină din Capitală ne-a îndemnat să ne gîndim nu la prezentarea unui bilanţ, acum cînd se împlinesc trei ani de existenţă a A.V.S.A.P.-ului, ci mai de grabă la felul cum va arăta în viitor larga organizaţie de masă. Acest fapt a fost în bună măsură clarificat de unul din reprezentanţii asociaţiei, care la o recentă conferinţă de presă, a declarat: **„Dorim să facem din membrii asociaţiei noastre ne-întrecuţi înotători, motociclişti, schiori sau aviatori sportivi, care în anii următori să rivalizeze cu cei mai remarcabili sportivi ai ţării".**

Performanţele obţinute în actualul sezon de sportivii încadraţi în A.V.S.A.P., ne fac să sperăm că acest proiect nu va fi greu de îndeplinit. La actuala ediţie a campionatelor republicane de iachting, clasa snipe, titlul de campion a revenit echipajului A.V.S.A.P. alcătuit din **Alex. Horoszanu şi Dan Pavel**, la recentele concursuri republicane de tir pe echipe de asociaţii, trăgătorii de la A.V.S.A.P. au ieşit învingători în proba armă de vînătoare cu glonţ, iar **boberii** au demonstrat şi ei o înaltă clasă în întrecerile din iarna trecută. Aceasta fără a mai aminti de succesele înregistrate de aviatorii sportivi **Mircea Finescu, G. Gilcă** (planorism), **Ion Roşu, Nicolae Dina** (paraşutism), **Petre Ionescu, Georgeta Prejbeanu** (zbor cu motor) sau **Petre Constantinescu şi Emil Nestorescu** (aeromodelism).

În Bucureşti, ca de altfel în toate colţurile ţării, numeroşi tineri şi tinere îşi manifestă dorinţa de a deveni motociclişti, paraşutişti, planoriştі, boberi, etc. Care este calea ce trebuie urmată pentru îndeplinirea acestei năzuinţe, o indică cuvintele atît de des întîlnite în diapozitivele cinematografice, în paginile ziarelor sau pe panourile de afişaj: **„Tineri şi tinere înscrieţi-vă în A.V.S.A.P."**.

B. MARICA

## Concursul triunghiular interoraşe la haltere

Duminică s-a desfăşurat la Cluj întîlnirea triunghiulară interoraşe dintre echipele selecţionate — Oraşul Stalin, — Cluj, — Oradea. Pe primul loc s-a clasat reprezentativa Oraşului Stalin cu 41 p., urmată de Cluj 13 p. şi Oradea 16 p. Iată cîştigătorii pe categorii: **cea mai uşoară:** Orban (Or. St.) 220 kg.; **semiuşoară:** Barabaş (Cluj) 245 kg.; **uşoară:** Schuleri (Or. St.) 282,5 kg., **semimijlocie:** I. Munteanu (Or. St.) 270 kg.; **mijlocie:** Vlădăreanu (Or. St.) 292,5 kg.; **semigrea:** Gusbeth (Or. St.) 335 kg.; **grea:** Căţămici (Cluj) 267,5 kg.

## AŞA IA NAŞTERE UN FILM SPORTIV

*N-au fost puţini muzicienii care au considerat drept o simplă jucărie fonograful lui Edison: cu toate acestea, năstrşnica invenţie, care permitea imprimarea vocii omeneşti pe un disc de ceară învelit cu staniol, a permis generaţiilor următoare să-i aprecieze la justa valoare pe marii înaintaşi ai artei.*

*La fel, sportivii de frunte ai vremii considerau poate invenţia fraţilor Lumière ca o simplă perfecţionare a „umbrelor chinezeşti" sau a vechilor lanterne magice şi puţini au fost cei care au intuit rolul hotărîtor pe care-l va juca cinematograful în retrăirea unor clipe de mare emoţie sportivă, în popularizarea sportului, în imortalizarea unor performanţe care au stîrnit vilvă.*

*Şi, pentru a introduce pe spectatorii care au putut urmări din fotoliile sălilor de cinematograf săriturile lui Gutovski şi Kaskarov, ca şi evoluţiile atîtor şi atîtor sportivi celebri, în cîteva din „tainele" naşterii unui film sportiv, am apelat la specialiştii studioului „Alexandru Sahia", ale căror producţii sportive sînt din ce în ce mai valoroase.*

*Prima fază? Fireşte, una organizatorică: pregătirea subiectului, alegerea echipei de operatori (în anul acesta au cules aspecte pentru actualităţi sportive numeroşi operatori de valoare ai studioului, printre care Ernst Bradu, Jean Michel, W. Goldgraben etc.), plasarea lor pe teren, etc. I-aţi văzut deseori pe operatori la lucru, plasaţi uneori drept în faţa celor mai pasionaţi suporteri (spre necazul acestora), însă alteori în cele mai neverosimile poziţii: căţăraţi pe un pilon, pe un gard, agăţaţi de aripa unei maşini în goană, atîrnaţi de o frînghie asigurată cu un piton bătut în stîncă sau cufundaţi pînă la gît în apă, spre a „prinde" înaintarea vijelioasă a unor schiuri. Scopul acestor adevărate „fururi de forţă" era unul singur: prezentarea celor mai sugestive imagini în faţa spectatorului..*

*Dar, odată cu culegerea imaginii, treaba e abia începută... După operaţiile de laborator mentie să developeze şi să fixeze materialul de teren este rîndul regizorului (în majoritatea cazurilor, N. Blidaru) şi a specialistului în montaj să-şi spună cuvîntul. Din numărul total de metri de peliculă sînt aleşi doar imaginile cele mai concludente, care trebuie legate între ele prin „treceri", aşa numitele planuri neutre. Terminată fiind şi această operaţie, se procedează la imprimarea muzicii şi a comentariului, după care filmul intră din nou în laborator pentru a suferi tratamentele care-l vor transforma în negativ-standard, „mama" întregului tiraj al ediţiei.*

*Desigur, procesul de producţie pe care l-am redat în mod succint în rîndurile de mai sus se referă la ediţiile speciale şi la fragmentele sportive ale jurnalelor de actualităţi. Documentarele au la bază un scenariu şi comportă un proces de producţie mai complicat.*

*Această operaţie a fost de zeci de ori dusă la bun sfîrşit la Studioul Alexandru Sahia în cursul anului 1956. Spectatorii nu vor uita prea curînd soirituala prezentare cinematografică a anului sportiv 1955, o serie de documentare ca „Tinerii noştri fotbalişti", „Preludiu Olimpic" sau filmul în culori „Cursa prieteniei romîno-bulgare". Tot astfel, cele 6 jurnale de actualităţi sportive, cele două ediţii speciale prezentate, cu multă operativitate, în primele zile care au urmat Jocurilor Olimpice de iarnă de la Cortina d'Ampezzo şi Campionatelor internaţionale de atletism ale R.P.R. ca şi nenumăratele imagini sportive ale jurnalelor de actualităţi, rod al preocupărilor sportive ale Studioului. Şi, de ce să nu recunoaştem, ele vădesc un continuu progres calitativ.*

*Planuri de viitor? Destule. Chiar zilele acestea vom putea asista la un documentar-placat, „Primii paşi la sport" şi la un nou jurnal de actualităţi sportive. În primele zile ale lui 1957 vom revedea principalele momente ale anului sportiv 1956; există în plan două filme cu caracter tehnic (despre fotbal şi nataţie), documentare prezentînd fie un sport (de exemplu, alpinismul), fie evenimente sportive de mare amploare (A X-a ediţie a Campionatelor internaţionale de atletism) precum şi numeroase jurnale sportive.*

*În sfîrşit, un deziderat al spectatorilor şi al producătorilor: Direcţia Difuzării Filmului să acorde mai multă atenţie programării şi prezentării filmelor sportive.*

V. ARNĂUTU

# DUPĂ TURNEUL INTERNAȚIONAL DE TENIS DE MASĂ DE LA VIENA

*Primitoarea sală Messepalast din Viena a găzduit și în acest an campionatele internaționale de tenis de masă ale Austriei. Competiția inaugurală a noului sezon internațional de tenis de masă, a reunit la start o serie de „palete" europene fruntașe. Astfel, au fost prezenți cehoslovacii Adreadis, Stipek, Tereba, Grafkova, maghiarii Sido, Gyetvai, Földy, Gizi Farkas, Eva Koczian, iugoslavul Harangozo, austriaca Wertl și reprezentanții noștri. Datorită acestei participări valoroase ca și condițiilor excelente de organizare, concursul s-a bucurat de succes, seară de seară asistind un public numeros care, se poate spune, a fost satisfăcut de calitatea întrecerilor.*

*Printre partidele urmărite cu un viu interes de către spectatorii vienezi și care, după aprecierile unanime, s-a situat la o ridicată valoare tehnică, se numără și aceea susținută de mine și Harasztosi împotriva perechii Wertl-Harangozo, în semifinala probei de dublu mixt. Am luptat timp de cinci seturi, avantajul oscilînd aproape în permanență de o parte și de alta, victoria revenind pînă la urmă adversarilor noștri, deși în ultimul set am condus cu 19—15 și 20—19.*

*Un alt spectacol urmărit cu atenție și curiozitate a fost evoluția tînărului jucător maghiar Berczik. Noul „recrut" în armata celor mai bune „palete" din lume, impresionează prin siguranța cu care joacă și, mai ales, prin rezistența sa inepuizabilă. În fața unor jucători de mare renume, ca Andreadis și Stipek, Berczik a cunoscut succese categorice. Doar compatriotul său Gyetvai, care este mai obișnuit cu jocul lui Berczik, a putut să-l pună uneori în dificultate. Reprezentantul maghiar a ajuns la aceste performanțe într-un timp record (aproximativ 2 ani), datorită unei pregătiri minuțioase, și unei pasiuni remarcabile pentru tenisul de masă. Ceea ce mi se pare oarecum exagerat în mecanismul de joc al lui Berczik, este inclinația deosebită pentru defensivă, lucru care, desigur, nu servește tendința spre jocul modern și nici spectaculozitatea.*

M. GOLOPENȚA

*Dintre jucătorii noștri, Gantner și Reiter au ajuns pînă în optimi. Primul, l-a învins comod pe francezul Amouretti și apoi a pierdut la Stipek, cu al cărui joc nu s-a acomodat de fel. Reiter a fost învins de Gyetvai cu 3—1. După ce a pierdut primul set cu 24—26, Reiter a părut demoralizat și nu a mai găsit resursele necesare pentru a reface handicapul.*

*Harasztosi și Șirlincan nu s-au comportat la valoarea lor. Ultimul, fiind la a doua participare într-un concurs internațional de amploare, a mai vădit în partida cu Földy și o doză de timiditate, care i-a redus din posibilități. De asemenea, Irma Maggari a fost depășită de importanța concursului.*

*O comportare frumoasă a avut Maria Golopența, care a cîștigat la simplu junioare și, concurînd împreună cu iugoslava Plut, a cucerit și titlul la dublu junioare. La senioare, Maria Golopența s-a menținut de aceeași linie bună, învingînd ușor pe Behrens și Schwartzova și pierzînd cu un scor strîns (1—3 : 13—21, 21—19 17—21, 17—21) la redutabila Linda Wertl. Tînăra mea coechipieră a excelat prin contrele sale din backhand în linie dreaptă, lovituri cu care a derutat-o deseori pe Wertl.*

*Ella Zeller a obținut o victorie frumoasă și muncită la Eva Koczian și ar fi putut foarte bine să o învingă pe Wertl, chiar cu scorul sever de 3—0, dacă în primul și în al treilea set, cînd a condus cu 19—16, ar fi avut mai multă finalitate. Remarc că Ella, deși nu a fost în forma ei cea mai bună, a obținut parțial rezultate meritorii și aceasta dovedește că valoarea sa tehnică a crescut în ultima vreme.*

*Asemenea Ellei Zeller, și eu am arătat fluctuații de formă. Este elocventă semifinala probei de simplu, cînd, după ce am condus-o pe Gizi Farkas cu 2—1 la seturi și 16—12 în setul 5, am pierdut inadmisibil controlul jocului. Aceasta dovedește că puterea mea de concentrare a scăzut mult în ultima vreme și că pe viitor va trebui să o susținesc fie printr-o formă mai bună, fie prin regăsirea calmului în momentele specifice ale sfîrșitului de seturi.*

*Aceasta, în ceea ce privește turneul de la Viena. Într-un al doilea articol, mă voi ocupa de concursul de la Belgrad.*

ANGELICA ROZEANU
Maestră emerită a sportului

# DESPRE DELEGĂRILE DE ARBITRI LA BASCHET ȘI ALTE PROBLEME DE ARBITRAJ

Într-un comunicat recent al biroului comisiei centrale de baschet se dicta, printre alte sancțiuni, și suspendarea unor arbitri care schimbaseră cu de la ei putere, delegațiile primite din partea colegiului central, conducînd alte partide decît cele încredințate în mod oficial. Acest aspect arată că mulți dintre arbitrii de baschet nesocotesc autoritatea forului central, ceea ce nu este de loc îmbucurător. Colegiul central repartizează arbitrii după anumite criterii: gradul de dificultate a jocurilor, alcătuirea unor cupluri echilibrate, lungimea deplasărilor, etc. Toate acestea impun deci membrilor colegiilor de arbitri să respecte, cu toată seriozitatea și disciplina, delegările făcute de colegiul central. Altfel se vor înregistra desigur noi sancțiuni. Dar nu aceasta este în primul rînd grav. Mai dăunător e faptul că, nerespectînd delegările centrale, arbitrii pot influența negativ buna desfășurare a jocurilor de campionat.

Un alt aspect dăunător bunei activități a arbitrilor noștri este acela că unii dintre „cavalerii fluierului" nu se prezintă la meciurile pe care trebuie să le arbitreze. Mulți dintre ei nici nu înțeleg ca măcar să anunțe în timp util colegiul central, pentru a fi înlocuiți. Așa se face că la unele jocuri arbitrii sînt căutați „cu luminarea", fiindcă la ora începerii partidelor cei delegați nu se află în sală. De aici întîrzieri, discuții și — în cele mai multe cazuri — arbitraje de slabă calitate, arbitrii investiți ad-hoc neavînd nici pregătirea și nici starea de spirit necesară pentru a face față în bune condițiuni misiunii ce le revine în mod accidental.

Și, fiindcă am atacat problema arbitrajelor, este cazul să semnalăm colegiului central necesitatea organizării unor noi cursuri de arbitri de baschet. La ora actuală, numărul arbitrilor de baschet a devenit insuficient, și aceasta în special pentru motivul că în ultimii ani nu au mai fost organizate școli pentru improspătarea cadrelor de arbitri.

Ținînd seama de observațiile de mai sus, sîntem siguri că atît colegiul central de arbitri cît și arbitrii de baschet vor face toate eforturile spre a-și îmbunătăți activitatea. Este, în orice caz, de dorit.

# Cine vor fi campioni de baschet?

Se pare că finalul ambelor campionate republicane de baschet va fi deosebit de interesant. După ce, în urmă cu cîteva etape, Energia Constructorul București în întrecerea echipelor feminine și Dinamo București în aceea a echipelor masculine se anunțau ca pretendente cu cele mai mari șanse la cucerirea titlurilor, iată că în ultima vreme s-au produs rezultate surprinzătoare, care determină declanșarea unei lupte pasionante pentru ocuparea locurilor întîi.

Pierzînd în fața Voinței Orașul Stalin, Energia București s-a văzut în situația de a reîncepe duelul cu Știința I.C.F., pentru obținerea titlului de campioană feminină. Așa cum s-au desfășurat „ostilitățile" indirecte dintre cele două echipe în etapele din urmă, este sigur că numai partida Energia—Știința I.C.F. va desemna pe campioana anului 1956.

Mai interesantă este situația din campionatul masculin, unde Locomotiva P.T.T. — care la un moment dat îi răpise echipei C.C.A., șansele pentru titlu prin victoria obținută asupra militarilor, le-a redat acestora din urmă speranțele învingînd și pe Dinamo București. În felul acesta, disputa dintre eternele rivale ale basketului masculin, Dinamo București și C.C.A., a reînceput. Și nu mai departe decît joi, cele două formații se vor afla față în față, prilej nimerit pentru clarificarea situației din fruntea clasamentului. Aceasta, bineînțeles, cu condiția ca pe parcurs să nu mai intervină surprize de genul celor în care Locomotiva P.T.T. se pare că a devenit specialistă.

## Note critice

# Goluri inadmisibile în calendarul ciclist

Dacă tinerii cicliști bucureșteni au avut o activitate susținută, către sfîrșitul sezonului, nu același lucru se poate spune și despre cealaltă parte a sezonului, în care s-au înregistrat numeroase „zile libere". De fapt goluri cu totul dăunătoare.

Explicația? Foarte simplă în fond, dar destul de tristă. Și anume: unele colective și asociații, deși au programat încă din timpul iernii organizarea de competiții (și trebuie să notăm că aceste programări prezentau întreceri interesante), odată cu desfășurarea calendarului intern, au găsit de cuviință, în ultimul moment, să nu-și mai respecte angajamentul, invocînd o serie de motive mai mult sau mai puțin întemeiate.

Așa au procedat, de pildă, asociația Progresul, care nu a mai organizat „Cupa 26 Iunie", Flamura roșie, secțiile de ciclism ale fostelor asociații Minerul, Metalul și altele.

Ca atare, comisia orășenească de ciclism București, s-a văzut pusă în situația de a organiza ea, în pripă și adhoc, probe care s-au bucurat de o slabă participare în genere și în care, firește, rezultatele nu au fost la înălțime.

Forul ciclist orășenesc nu a avut însă posibilitatea materială să umple toate golurile create, în ultima oră, de indiferența colectivelor și asociațiilor sportive care nu și-au respectat angajamentul. De altfel, amintim că nu acesta este rostul forului ciclist: să organizeze concursuri în locul asociațiilor și colectivelor sportive care înțeleg să stea cu brațele încrucișate. Realitatea este că antrenorii și responsabilii secțiilor cicliste s-au mulțumit doar să programeze întrecerile și apoi au uitat cu desăvîrșire de ele. Și nici nu au stăruit pe lîngă consiliile respective să obțină mijloace și sprijin pentru organizare. Este clar că, dacă la Flamura roșie, la Progresul, s.a., care nu-și-au respectat calendarul, ar fi existat o preocupare efectivă în acest sens, nu am fi avut golurile dăunătoare despre care am vorbit.

Unii antrenori și conducerea unor colective și asociații au pretextat *că nu au avut pentru cine organiza întreceri*, întrucît protagoniștii ciclismului s-au aflat peste hotare, sau în țară fiind, erau angrenați în pregătirea pentru concursuri de amploare. Oare ciclismul nostru trebuie să trăiască numai prin 20—30 sportivi consacrați? Ce se întîmplă cu ceilalți, cei mici și mulți, juniorii și cei din categoriile semi-curse, neclasificați și categoria a III-a? Aceștia nu mai au dreptul să concureze, să se dezvolte prin participare la întreceri duminicale și cu un kilometraj crescînd? Dacă un mănunchi de cicliști fruntași dintr-o asociație este indisponibil, — o perioadă oarecare — înseamnă să tragem obloanele întregii secții? Este aci, fără îndoială, un primejdios punct de vedere, pe care noi l-am numi mai de grabă pretext pentru comoditate.

O mare parte dintre antrenori și responsabili de secții cicliste motivează că ei vor să organizeze concursuri, dar consiliile colectivelor sau asociațiilor respective nu le asigură condiții în acest sens. Oare atît de haine să fie aceste consilii față de ciclism, după cum susțin antrenorii și responsabilii în cauză? Credem că aci este vorba și de o lecuță de exagerare, după cum știm foarte bine că, într-adevăr, secțiile de ciclism nu prea sînt luate în brațe de conducerea unor colective sau asociații sportive. Dar, Cupa Recolta, Cupa Poștașului și alte probe, care au cunoscut un frumos succes, nu sînt ele tocmai dovada concretă că, dacă se depune stăruință și însuflețire, se pot realiza lucruri meritorii?

Cu acest prilej, subliniem că Tînărul Dinamovist — care posedă un efectiv numeros și de valoare — ar fi putut organiza concursuri pentru tineret, contribuind astfel la acțiunea de sprijinire și dezvoltare a noilor cadre. În același timp, Voința (n.r. Cupa UCECOM este numai un concurs de casă) și asociația Energia s-a complăcut într-o tăcere deplină.

Defecțiunile din actualul calendar intern au constituit un obstacol serios, o frînă în calea dezvoltării ciclismului. Intrebăm forul ciclist orășenesc cît și comisia centrală și inspecția de specialitate: ce au întreprins pentru remedierea, măcar în parte, a acestor grave lipsuri? Au pornit ele o acțiune energică și în comun de prelucrare și conlucrare cu asociațiile și colectivele sportive pe marginea acestei teme?

Răspunsul, din păcate, nu poate fi unul care să ne satisfacă.

EMIL IENCEC

# BASM

**Dedicat tov. Împăratu Ilie, antrenor de box de la colectivul sportiv al uzinei din com. Colibași-raionul Pitești**

*A fost odată un împărat... Ilie Împărat. Și fiindcă aist împărat meșterise în ale boxului în tinerețea lui, iată că într-o bună zi, cînd soarele era spre chindie, chip de antrenor de box luatu-și-a, începînd a trebălui de sîrg la colectivul sportiv „Energia" din Colibași. Precum fac vorbire hrisoavele vremii, aist colectiv folosea pentru antrenamentele boxerilor sala de gimnastică a școlii elementare de șapte ani din Ștefănești. Dar împăratul nostru pre numele său Ilie, năravul curățeniei nu-l avea, sala vraiște lăsînd-o, întru mînia altor suflete. Așa că veni și ziua cînd ai tîrgului doftori poruncră lăcătuirea sălii pînă la o nouă rînduială, atît de scîrbavnică ajunsese...*

*Precum fost-a porunca, așa întîmplatu-s-a: ușa sălii ferecat-a-fost cu un lacăt mare cît toate zilele. Auzind de aste fapte, unul din curtenii împăratului pornitu-s-a către el cu o falcă în cer și una în pămînt, să-i ducă veste că peste împărăția sa abătutu-s-a mare izbeliște.*

*— O, tu, prea înălțate împărate! Cum de te rabdă inima să taci, cînd niște nevolnici trec peste vrerea ta? Ești... împărat și nimeni nu-ți poate sta împotrivă. Oare poruncile tale pot fi zăgăzuite cu un bicisnic lăcat?*

*Atît i-a trebuit împăratului. Foc și pară făcutu-s-a, apoi înturnatu-s-a în a noua zi de noiembre a veleatului 1956 spre porțile împărăției sale și înfățoșatu-s-a la locul cu pricina, unde mare zurbă și afurisenie făcut-a.*

*— Să se deschidă ușile, că de nu praful și pulberea s-o alege din ăst lăcaș. Dar nici ușa, nici lăcatul n-au vrut a da ascultare prea înălțatului împărat. Atunci, cu ochii de mînie scăpărînd și pe nări foc scoțînd, împăratu năpustitu-s-a asupra ușii, geamurile spartule-a, lacatul ruptu-l-a și cu alai în sală intrat-a, după ce prăpăd mare făcuse...*

*În ceasul acela de spaimă, în iarna ce se izvodise și în împrejurimi, strînsu-s-a gloată multă în acel loc. Primul sosit, învățătorul Dumitru Petrescu, dădu cuvînt cu smerenie către împărat:*

*—,O, prea slăvite împărate, de ce faci batjocură din avutul nostru? Fii mărinimos, înmoaie-ți inima și fă bine de părăsește aste locuri. Rogu-te eu, umilul tău servitor...*

*— Cum, să plec eu? Eu, Împăratu Ilie, zis boxierul? Și în fața cui să mă plec? În fața unui om de rînd? Asta e prea mult.*

*Și unde pornitu-s-a împăratul asupra cutezătorului învățător și început-a a-l mîlui cu pumni împărătești cît ținutu-l-au puterile.*

*Cele întîmplate văzîndu-le norodul supăratu-s-a foarte și cu glas mare ceru împăratului să-și ia tălpășița cît mai degrabă de prin cele locuri, c-a avea el — norodul — grijă de sală. Dar nici că-i mai trebuie asemenea împărați și asemenea box împărătesc, cît îi lumea și pămîntul!*

STANISLAV JAVOROVSKI-
Pitești

# „Comentarii..."

*La meciul de fotbal din cadrul categoriei B. dintre Minerul Lupeni și Recolta Reghin, echipa gazdă a „editat" un program. Inițiativa, luată ca atare, e bună. Deobicei, într-un program găsești formațiile celor două echipe, numele arbitrului, precum și cîte un scurt comentariu asupra meciului. Un „comentariu" exista și în programul cu pricina. Vi-l reproducem mai jos, inclusiv... ortografia respectivă. Sub titlul „Cum a fost la Cluj?" se putea citi: „Noi am jucat fotbal și ei au cîștigat. Dela început echipa noastră a fost net superioară. Echipa noastră a reușit să facă cel mai spectaculos joc al anului, fapt ce a fost răsplătit cu mii de aplauze ale publicului foarte obiectiv".*

*Referitor la meciul din ziua aceea, se spunea: „La Reghin după ce am condus am pierdut la limită 3—2. Aici trebuie să cîștigăm. Dacă echipa va juca ca la Cluj însă să șuteze mai mult la poartă va fi un scor de „HANDBAL"! Ca să nu pierdem, Szőke trebuie să joace iar coechipierii să ia exemplul lui Furnea".*

*Noi găsim că tovarășii care au alcătuit acest program au fost destul de... modești.*

*Și cînd te gîndești că, în ciuda acestor auto... complimente, Minerul Lupeni a pierdut meciul cu 2—0, iar Furnea a fost autorul unui... autogol! Ne întrebăm ce s-ar fi întîmplat dacă — potrivit indicațiilor din program — toți coechipierii ar fi urmat... exemplul lui Furnea? Curat că s-ar fi înregistrat un scor de „Handbal", însă, așa cum spune proverbul: „nu pentru cine se pregătește, ci... pentru cine se nimerește!"*

ION MALIN

# Olimpiada Olimpiada

## VĂ INVITĂM LA LEVERTON ŞI WILLIAMSTOWN

*Să presupunem că asistăm la întrecerile de tir de pe poligoanele Laverton şi Williamstown. Este vineri 30 noiembrie ora 9. Pe standurile de talere ale poligonului Laverton s-au aranjat la rînd concurenţii polonezi, cei italieni, sovietici (remarcăm pe cunoscutul talerist Nicandrov). Arbitrul a dat semnalul de începere şi primul foc a doborît talerul trimis cu putere de maşina ascunsă în şanţ. Se va trage astăzi prima sută de talere. Pe poligonul Williamstown, a început proba de pistol liber precizie 60 focuri. Printre concurenţi l-aţi remarcat, desigur, pe recordmanul mondial al probei sovieticul A. Iaşinski. Alături de el se află T. Ullman, Claudio Fiorentini, Umarov, F. Decsey, A. Balogh şi alţi specialişti ai tirului de precizie cu pistolul. Bătălia pentru decari este mare. Fiecare ţintă exprimă încordarea, tensiunea maximă în care se află concurentul.*

Sîmbătă 1 decembrie. *Pentru ultima oară ne aflăm la Laverton. Odată cu terminarea probei de talere (astăzi se dispută manşa a doua şi ultima, de 100 talere), competiţiile trăgătorilor vor avea loc numai la Williamstown. Pe malul oceanului a început proba de armă liberă calibru mare, 120 focuri de la 300 m. Iată-l pe Allan Erdman, pe colegul său, recordmanul mondial Anatolii Bogdanov, A. Kvissberg, I. Hus, C. Antonescu, I. Sîrbu, a căror întrecere va dura 6 ore.*

Luni 3 decembrie. *Au intrat încă de la 8 în concurs trăgătorii la cerb alergător. (50 focuri simple). Acum este ora 9 şi se dă semnalul de începere în proba de armă liberă calibru redus. V. Borisov, M. Itkis, O. Jensen, Iosif Sîrbu, I. Dosztaly, O. Horinek, R. Sigl, Vicentio Biava, sînt cîţiva dintre cei care aspiră la medalia olimpică. Pentru Iosif Sîrbu o surpriză (mai puţin plăcută însă): în loc să se tragă în prima zi poziţiile culcat şi genunchi, iar a doua zi „picioarele", sistemul de concurs este altul: în prima zi 3 x 20 şi a doua zi din nou 3 x 20. Deci lupta se va decide mîine...*

Marţi 4 decembrie. *O zi mare pentru tir. În afară de proba de cerb alergător (25 focuri duble) continuă proba de armă liberă calibru redus şi începe pistolul viteză. Să mergem lîngă Lichiardopol şi Ştefan Petrescu. Pe lista afişată la stand citim numele lui Cerkasov, Sorokin, Takacs, Gyonyoru, Sergio Varetto, suficiente pentru a ne informa despre tăria concursului.*

Miercuri 5 decembrie... *a doua manşă de 30 siluete. O nouă luptă pentru mai multe puncte, pentru un loc mai bun. Pe Iosif Sîrbu l-am lăsat pe standul probei de 60 f. Îl vom întîlni însă, astăzi după-amiază, la festivitatea de premiere, deoarece întrecerile de tir au luat sfîrşit.*

*Aţi fost poate miraţi că „jurnalul nostru de bord" n-a cuprins şi însemnări din domeniul statistic: rezultatele. Acestea ne vor fi transmise telefonic de trimisul nostru special,* RADU URZICEANU.

H. NAUM

## O lecţie inainte de Melbourne

Pentru a-şi verifica posibilităţile, cicliştii francezi au susţinut, înainte de plecarea în Australia, o întîlnire cu cei belgieni, pe velodromul din Bruxelles.

In meciul franco-belgian (compus din trei probe: viteză, kilometru cu start de pe loc şi urmărire pe echipe) victorioşi au ieşit oaspeţii care au cucerit primele două probe, pierzînd însă proba de urmărire.

Cronicarul francez al întîlnirii nu şi-a putut ascunde mîhnirea că echipa Franţei (pe care se pune multă bază în proba olimpică de urmărire) a putut ceda celei belgiene la timpul de 4'39" 1/10. Cifra obţinută la Bruxelles, se pare, va fi realizată şi poate chiar depăşită şi de alte formaţii, dacă ne amintim că, recent, echipa Cehoslovaciei a obţinut un timp cu aproape 4 secunde mai bun.

Intitulîndu-şi sugestiv comentariul: „O lecţie la urmărire", cronicarul explica înfrîngerea în felul următor. Echipa a rulat în ordinea: 1. Vermeulin 2. Lecante 3. Graczyc 4. Bianchi. Startul luat de Vermeulin a fost excelent ca şi schimbul executat de Lecante, ceea ce a făcut ca echipa franceză să aibă, o bună bucată de timp, un avans de 10—15 metri.

Dar, Graczyc (care era indiscutabil cel mai viguros om al echipei) a comis eroarea gravă de a demara de cîte ori îi venea rîndul să conducă. Acest fel de schimb l-a făcut pe Bianchi (aflat după Graczyc) care era mai puţin „aclimatizat" cu echipa, să depună eforturi serioase pentru a putea prinde roata acestuia. Şi astfel, Bianchi, atunci cînd trebuia să-l schimbe pe Graczyc nu mai găsea resursele necesare spre a putea menţine ritmul care adusese echipei un avantaj chiar din primele tururi.

Desigur, eşecul de la Bruxelles a surprins neplăcut şi a stîrnit comentarii în lumea sportului cu pedale din ţara cocoşului galic.

In legătură cu aceasta, antrenorul lotului francez, Gerardin, a făcut unele declaraţii din care rezultă următoarele: dacă este cert că nu numai italienii sînt adversari de temut la Olimpiadă, aceasta nu înseamnă că trebuie să ne descurajăm. Cicliştii francezi vor avea o lună întreagă pentru antrenamente pe pista din Melbourne; lună în care lucrurile vor putea fi puse la punct, de aşa manieră, încît umbra de mîhnire, cu care francezii au plecat spre Australia, după meciul cu Belgia, să fie ştearsă definitiv.

Fireşte, Gerardin are dreptate în mare măsură. O lună de activitate la faţa locului, pe pista de la Melbourne (333 m.) şi aclimatizarea respectivă sînt elemente determinante.

Dar... să aşteptăm ca timpul — acest mare meşter în a dezlega probleme — să-şi spună cuvîntul...

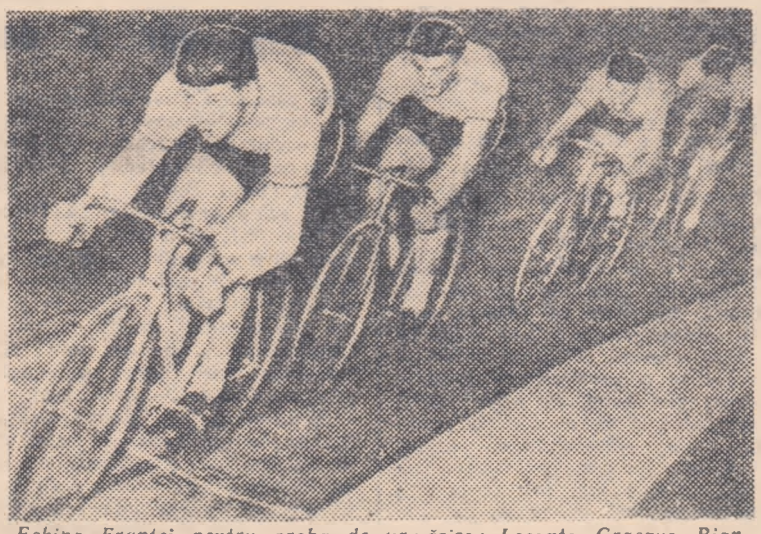

*Echipa Franţei pentru proba de urmărire: Lecante, Graczyc, Bianchi şi Vermeulin*

## Favoriţi olimpici

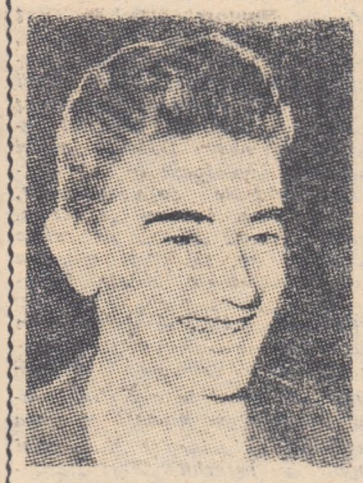

CHRISTIAN D'ORIOLA

**La Lisabona, în 1947, a apărut o stea — unică de altfel chiar pînă astăzi — pe firmamentul scrimei mondiale. Christian D'Oriola, un tînăr francez, în acea vreme proaspăt absolvent de liceu, cucereşte la 19 ani titlul de campion al lumii la floretă bărbaţi. Performanţa este reeditată în 1949 la Cairo. Dar, în plină glorie, speranţa scrimei franceze părăseşte arena sportivă. O tuberculoză renală îndepărtează pe cel mai bun floretist al lumii de pe planşele de luptă.**

**D'Oriola a învins însă suferinţa şi a reapărut în rîndurile sportivilor tot în fruntea lor: 1952 — campion mondial şi olimpic la Helsinki, 1953 — campion mondial la Bruxelles, 1954 — campion mondial la Luxemburg, 1955 — al II-lea, după maghiarul Gyuricza, la „mondialele" de la Roma.**

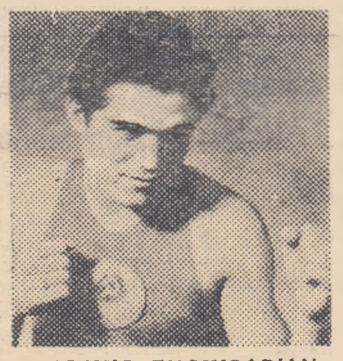

VLADIMIR ENGHIBARIAN

In echipa Uniunii Sovietice care sosise în 1955 la Varşovia, pentru a participa la campionatele europene, se găsea şi un boxer complet necunoscut. Numele lui? Vladimir Enghibarian. Nimic în înfăţişarea lui nu lăsa să se întrevadă marile sale posibilităţi: slăbuţ, timid şi fără „carura" specifică pugiliştilor. Cînd a terminat primul meci, în compania germanului Gutschmidt, Enghibarian era de-acum un boxer consacrat. Calităţi principale: viteză extraordinară, joc de picioare derutant, un negalat simţ al ringului.

ALMUTH BRÖMMEL

*Pe Almuth Brömmel aţi văzut-o la Bucureşti.*

*Aici ea s-a clasat pe primul loc la aruncarea suliţei cu o performanţă bună: 51,57 m. Nu mult după acest rezultat, Almuth Brömmel a obţinut o altă performanţă de valoare mondială: 52,83 m. care o situează în momentul de faţă pe locul al doilea pe lista celor mai bune performere ale anului.*

## Ecouri olimpice

● Federaţia Internaţională de sporturi nautice a anunţat că la probele de canotaj vor participa 27 ţări cu 79 ambarcaţiuni. Proba cu cel mai mare număr de înscrişi este aceea de 4 fără cîrmaci. De asemenea s-a menţionat că Australia, S.U.A. şi U.R.S.S. sînt singurele ţări care vor participa la toate cele 7 probe de canotaj ale J.O.

● *Distanţa dintre satul olimpic şi centrul oraşului Melbourne este de 13 km. (8 mile). Pentru a o străbate cu un automobil oarecare sînt necesare doar cîteva minute. Dar dacă vreţi să mergi cu autobusul care face cursa obişnuită atunci distanţa se... lungeşte pînă la 50 minute*

● Unul dintre cicliştii americani este un veteran al J.O. E vorba de Joe Longsio care a participat în calitate de... patinator şi la Cortina D'Ampezzo.

● Celebrul halterofil negru american John Davis, campion olimpic la categoria grea (Londra 1948 şi Helsinki 1952) nu a putut fi selecţionat în echipa olimpică a S.U.A., deoarece — în cadrul unui antrenament — a suferit o fractură la un genunchi.

● *Cine va aprinde flăcăra olimpică la Melbourne? Se vintură numele lui John Winter, un atlet australian care a cîştigat proba de înălţime la Olimpiada de la Londra (1948).*

● Probele diferitelor sporturi se vor desfăşura conform cu programul stabilit, chiar dacă la startul lor nu va fi prezent numărul de echipe sau concurenţi prevăzut în noul regulament olimpic. Acest nou regulament va fi pus în aplicare, în totalitatea lui, abia din 1960 (Roma).

● *Cea mai tînără concurentă la J.O. pare a fi înotătoarea italiană Elena Zennaro, născută la 27 septembrie 1942.*

## Timbre olimpice

De-a lungul anilor, evenimentul desfăşurării Olimpiadelor moderne a dat filateliei contribuţii de seamă. Numărul cel mai mare de timbre cu teme olimpice ni l-a furnizat în 1896 Grecia care a emis chiar de la prima ediţie modernă a jocurilor o serie de 12 valori. Această serie ocupă primul loc în ierarhia timbrelor sportive din lume. De atunci, toate ţările organizatoare au emis timbre olimpice. Anul acesta se împlinesc 60 de ani de la disputarea primei Olimpiade moderne. În întîmpinarea acestui eveniment, numai pînă acum s-au emis în Europa 14 serii de timbre pentru J.O. de iarnă de la Cortina d'Ampezzo, pentru J.O. ecvestre disputate la Stockholm şi pentru cele de vară, care încep joi la Melbourne.

Cu ocazia acestui eveniment, Ministerul Poştelor şi Telecomunicaţiilor din R.P.R. a emis o serie de timbre compusă din 5 valori: a) valoare 0,20 lei de culoare roşu cărămiziu înfăţişînd insigna Jocurilor Olimpice; b) valoare 0,55 lei de culoare albastră cu simbolul jocului de polo pe apă; c) valoare 1 leu, culoare roşu violet (gimnastică feminină); d) valoare 1,55 lei, culoare verde deschis (canoe); e) valoare 1,75 lei, culoare violet închis (atletism feminin).

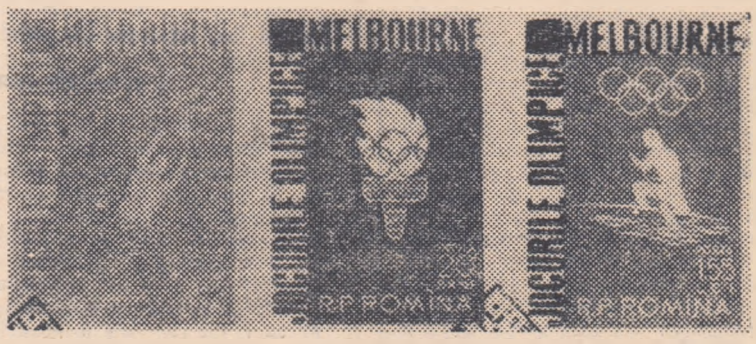


## Gimnastica feminină la J. O.

De la prima Olimpiadă modernă, ţinută la Atena în 1896, şi pînă astăzi, gimnastica n-a lipsit de la nici o ediţie a J.O.

La început, gimnastica a fost reprezentată la Jocurile Olimpice doar de bărbaţi şi abia în anul 1928, la Amsterdam, se fac primele înscrieri feminine. Întrecerea gimnastelor s-a desfăşurat numai pe echipe, deşi la bărbaţi clasamentul s-a făcut şi individual. Prima echipă care a cîştigat medalia olimpică de aur în concursul rezervat femeilor a fost aceea a Olandei.

In anul 1932, la Los Angeles, gimnastica feminină absentează de la startul olimpic. Dar la Olimpiada următoare, care a avut loc în anul 1936, la Berlin, gimnastele sînt din nou prezente. Concursul s-a desfăşurat şi de data aceasta doar pe echipe, clasamentul individual compus existînd numai la bărbaţi. Mult doritul titlu a fost cîştigat de echipa reprezentativă a ţării gazdă, urmată de echipele Cehoslovaciei şi Ungariei.

De aici înainte gimnastica feminină ia avînt în tot mai multe ţări, iar locurile de frunte la următoarele Olimpiade sînt ocupate mereu de echipe noi. Astfel, la Londra în 1948, echipa reprezentativă a Cehoslovaciei urcă podiumul învingătoarelor înaintea echipei Ungariei şi S.U.A.

Întrecerile feminine de gimnastică au cunoscut cea mai mare amploare din cadrul Jocurilor Olimpice la Helsinki, unde 16 ţări şi-au trimis reprezentantele. Gimnastele sovietice, deşi participau pentru prima oară, au obţinut un succes strălucit, ocupînd locul întîi pe echipe, iar Maria Gorohovskaia a obţinut medalia de aur în întrecerea individuală.

La Helsinki şi-au făcut debutul olimpic şi gimnastele noastre. Ele s-au clasat pe locul 9, un loc modest, care reflecta pregătirea şi mai ales experienţa lor de concurs în acel timp. Acum, la Melbourne, la a doua lor participare la J.O., gimnastele noastre se prezintă cu un bagaj de performanţe mult mai valoros şi cu un plus de experienţă.

După cum se ştie, numărul echipelor înscrise s-a modificat. In loc de 12 reprezentative cîte au figurat iniţial pe lista de înscrieri, au rămas doar 11, în urma retragerii R. P. Chineze. Spre deosebire de Olimpiada precedentă, cînd echipele au fost formate din opt gimnaste, în clasamentul pe echipe contînd primele şase, anul acesta reprezentativele vor fi compuse din şase gimnaste, iar în clasamentul general vor conta rezultatele primelor cinci din echipă. De asemenea, se va face clasamentul pe fiecare probă de concurs — ceea ce nu s-a făcut pînă acum. Arbitrajul, care este atît de important la un concurs de gimnastică, va fi prestat şi acum de brigăzi formate din cinci arbitre. Şi ţara noastră are două reprezentante în arbitraj la Melbourne, pe profesoara de educaţie fizică Adina Stroescu şi pe antrenoarea Livia Costa.

# Olimpiada Olimpiada

## JESSE OWENS DIN NOU LA OLIMPIADĂ

In aceste zile, Melbourne-ul a adunat, ca un uriaş magnet, numeroase personalităţi sportive din întreaga lume. Ele vor fi prezente nu numai pe terenurile de sport, ci şi în tribune. Cronicarii nu mai pridideşc să consemneze sosirea atîtor celebrităţi în oraşul Olimpiadei. Una dintre ele, însă, nu poate în nici un caz să treacă neobservată. Este acel mare atlet care la Berlin, în 1936, a cucerit patru medalii olimpice de aur: Jesse Owens.

*— Aţi fost prezent la ultimele ediţii ale J. O.?* l-a întrebat un radio-reporter la sosire.

— *Nu* — a fost răspunsul. *Este prima Olimpiadă la care pot să asist, în răstimp de 20 ani... Bine înţeles, în tot acest timp, n-am pierdut contactul cu viaţa sportivă. Am lucrat mult cu tinerii care apoi au reprezentat S.U.A. la ultimele două Olimpiade.*

*— Aţi fost surprins de ameliorarea recordului mondial pe care l-aţi deţinut la 100 m.?*

*— Nicidecum. Recordul meu de 10.2 a stat prea mult pe tabelă şi trebuia să fie depăşit odată. Recordurile sînt făcute doar ca să fie bătute... E drept, unul din recordurile mele, cel la lungime, rezistă încă asalturilor, însă — cine ştie? — poate chiar la Melbourne efortul suprem pe care-l vor depune atleţii în focul întrecerilor olimpice să aducă şi aci o cifră nouă. Voi fi primul care să aplaud o asemenea performanţă.*

*— Cine va cîştiga proba olimpică de 100 m.?*

*— Pronosticul e greu de dat. Sînt mulţi sprinteri buni acum în lume. Dar personal consider că elevul meu Ira Murchinson sau Bobby Morrow sînt cei mai indicaţi să primească medalia de aur.* — a încheiat Jesse Owens

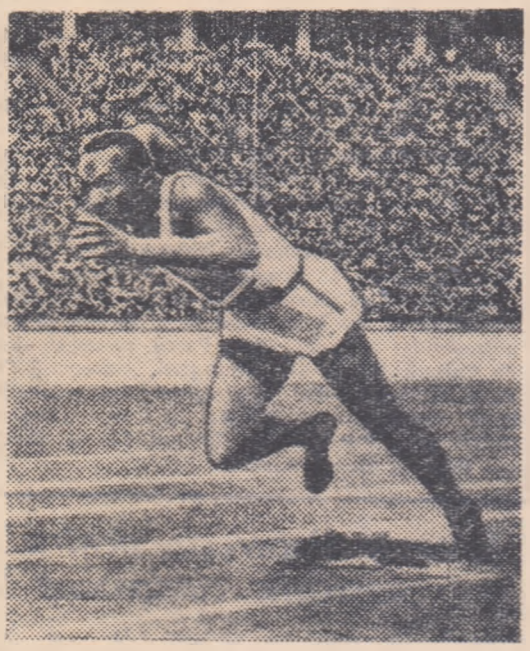

*Jesse Owens, cu 20 de ani în urmă, în proba record de 100 m. plat.*

## Tot despre „necunoscutele" unei ecuaţii pugilistice...

Două nume ies în evidenţă dintre competitorii categoriei **uşoare: Leszek Drogosz** (Polonia) şi **Vladimir Enghibarian** (URSS). Remarcabilul boxer polonez n-a mai gustat de mulţi ani din cupa amară a înfringerii. Anul trecut, la campionatele europene de la Berlin, înfruntîndu-l în semifinale pe **Enghibarian, a** obţinut un strălucit succes. Extraordinarul său „simţ al ringului" (unii specialişti care l-au văzut la lucru afirmă că acesta ar fi cel de al şaselea simţ al său), inteligenţa cu care îşi construieşte fiecare acţiune, ca şi precizia, am putea spune matematică, cu care trimite fiecare lovitură, îl recomandă drept favoritul nr. 1 al categoriei. Desigur, agilul Enghibarian va căuta să-şi ia revanşa. Lucru de loc imposibil. Dar **Drogosz** şi **Enghibarian** nu sînt singuri în lupta pentru titlu. Campionul european la semiuşoară, **Harry Kurschat** (Germania), trecut acum în categoria imediat superioară, francezul **Claude Saluden**, un „stingaci" cu lovituri năpraznice, reprezentantul nostru **Constantin Dumitrescu**, englezul **R. Mc. Taggart** şi americanul **Joe Shaw** emit pretenţii dacă nu egale, cel puţin justificate.

Campionul european **Nicky Gargano** (Anglia) domină lotul pugiliştilor de categorie semimijlocie. Stilist, boxînd cu garda pe dreapta, **Gargano** va fi un obstacol greu de trecut pentru principalii săi adversari: **Pearce Lane** (SUA), **Walasek** (Polonia), **Toth** (Germania), **Nicolae Linca** (Romînia).

Marele semn de întrebare la categoria mijlocie-uşoară este maghiarul **Laszlo Papp**. **Zbigniew Pietrzykowski** l-a învins înainte de limită, în septembrie, la Varşovia. Va reuşi **Papp** să se reabilitezе? Oricum, polonezul **Pietrzykowski** rămîne favoritul principal. **Rihard Karpov** (URSS), **Franco Scisciani** (Italia), **Bertil Larson** (Suedia), **José Torres**, (SUA) şi **J. Mc. Cormack** (Anglia) sînt însă gata să-i servească o replică viguroasă.

O altă categorie „tare" va fi mijlocia. Actualul campion european **Ghenadii Satkov** (URSS), fostul campion european **Dieter Wemhöner** (Germania), redutabilul pugilist polonez **Z. Piorkowski**, **Gilbert Chapron** (Franţa), **Roger House** (SUA), **Stig Sjölin** (Suedia), **R. Redroup** (Anglia) şi bulgarul **Boris Nicolov Gheorghiev** — iată numele care vor furniza, probabil, pe cel al învingătorului olimpic!

La categoria semigrea, talentatul nostru reprezentant **Gh. Negrea** nu va avea de loc o sarcină uşoară, dacă ne gîndim că printre competitorii la titlu se află rutinatul **Iulius Torma** (Cehoslovacia), încă redutabil în ciuda celor 35 de ani ai săi, fostul campion european **Ulrich Nietschke** (Germania), bulgarul **Petar Spasov**, americanul **Jim Boyd**, sovieticul **Romuald Murauskas** şi italianul **Ottavio Panunzzi**. In sfîrşit, la categoria grea, se va da o adevărată luptă între „uriaşi". Participă: argentinianul **José Georgetti** (1,98 m. şi 113 kg.), bulgarul **Bosko Lozanov** (1,99 m şi 125 kg.), italianul **Giaccomo Bozzano**, cehoslovacul **Nemec**, americanul **Tom Pete Rademacher** şi tînăra speranţă a boxului sovietic **Lev Muhin**, în vîrstă de 19 ani. Cine va fi învingătorul? Să aşteptăm mai bine finala!

...Şi cînd ne gîndim că, încercînd să „descifrăm" perspectivele turneului olimpic de box, n-am pus la socoteală „necunoscutele" pe care le reprezintă în ecuaţia noastră unele ţări ca Africa de Sud, Japonia, Iran şi Argentina...

**MARIUS GODEANU**

## In ziua deschiderii, primele meciuri de baschet

Turneul de baschet va începe în ziua de 22 noiembrie în sala expoziţiei din Melbourne. Primele două echipe clasate în fiecare serie se vor califica pentru semifinale, care vor avea loc în cadrul a două serii de cîte 4 echipe. Echipele care vor ocupa locurile unu şi doi în semifinale vor participa la turneul final.

In prima zi vor avea loc meciurile: U.R.S.S. — Canada şi Coreea de sud — echipa ciankaişistă.

## Alergările de viteză la Melbourne

Incheiem astăzi seria prezentării celor mai buni performeri mondiali ai diverselor probe atletice, înaintea startului de la Melbourne. Incheierea de faţă cuprinde probele masculine de viteză

In clasica probă a sprinterilor, cursa de 100 metri plat, există o controversă destul de mare, în ceea ce priveşte favoritul. Unii specialişti înclină spre victoria lui Bobby Morrow. Alţii acordă credit corecordmanului mondial Ira Murchinson, iar alţii prevăd victoria lui Backer. Toţi aceşti specialişti, deşi nu sînt încă de acord asupra numelui viitorului învingător, sînt convinşi în schimb că el va fi... un sprinter american

10,1 Williams (S.U.A.)
10,1 Murchinson (S.U.A.)
10,1 King (S.U.A.)
10,2 Morrow (S.U.A.)
10,2 Backer (S.U.A.)
10,2 Parrington (Canada)
10,2 Kalik (Pakistan)
10,3 Barteniev (U.R.S.S.)
10,3 Tokarev (U.R.S.S.)
10,3 Sharif (Pakistan)
10,3 Sandstrom (M. Brit.)
10,3 Germar (Germania)
10,3 Land (Australia)

Din lista aceasta pe care apar pentru prima oară trei oameni la 10,1 sec. numai unul dintre ei va lua startul în probă. Williams nu a fost selecţionat, iar King va alerga numai la ştafetă.

Citind rezultatele alergătorilor pe 200 m. nu trebuie să fiţi surprinşi de faptul că din acest tabel lipsesc numele recordmanului mondial Dave Sime şi cel al fostului recordman Agostini. Rezultatele lor (şi ale altora), nu au fost luate în consideraţie, la alcătuirea acestui tabel, pentru simplul motiv că au alergat în linie dreaptă. Cei mai buni alergători pe 200 m cu turnantă sînt:

20,5 Mashburn (S.U.A.)
20,6 Morrow (S.U.A.)
20,6 Stanfield (S.U.A.)
20,6 Backer (S.U.A.)
20,7 Ignatiev (U.R.S.S.)
20,7 Haas (Germania)
20,9 Germar (Germania)
20,9 Mandlik (Cehoslovacia)

* * *

*Fotografia istorică a cursei de 10,1 sec. realizată de Willie Williams în finala concursului de la Berlin. Alături de el se află compatriotul său Ira Murchinson, corecordman al lumii la 100 m. De atunci, un alt negru american, L. King a obţinut şi el 10,1 sec. Din cei trei recordmani mondiali, singur Murchinson va participa în cursa olimpică pe 100 m. Va reedita el la Melbourne acest rezultat?*

* * *

După rezultatele din acest an, favoritul cursei de 400 m. plat pare a fi, fără contracandidat, recordmanul lumii Lou Jones, ale cărui performanţe îl recomandă ca atare. Totuşi nici aici nu sînt excluse surprizele...

45,2 Jones (S.U.A.)
45,5 Lea (S.U.A.)
45,8 Courtney (S.U.A.)
45,9 Mashburn (S.U.A.)
46,5 Ignatiev (U.R.S.S.)
46,5 Helsten (Finlanda)
46,5 Haas (Germania)
46,6 Rodriguez (Porto Rico)
46,7 Mandlik (Cehoslovacia)

## ACTUALITĂŢI OLIMPICE IN IMAGINI

*Inainte de plecarea la Melbourne, lotul olimpic al Cehoslovaciei a fost primit de către preşedintele Republicii Cehoslovace, Antonin Zapotocky.*

*In fotografie, A. Zapotocky strînge mîna campionului olimpic Emil Zatopek şi-i urează noi succese la Olimpiadă*

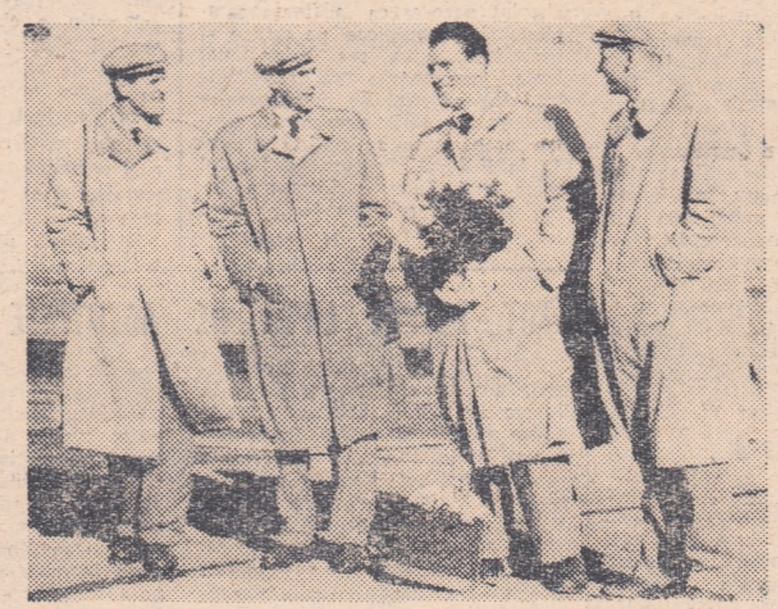

*Pe aerodromul din Sofia în aşteptarea plecării spre Melbourne. De la stînga la dreapta, Zviatko Bartchowski (baschet), Ilia Mirtşev (baschet), Bozko Lozanov (box) şi Victor Radev (baschet).*

*Mai multe ziare occidentale pretind că la Melbourne boxerul cel mai greu şi mai înalt va fi argentinianul Jose Giorgetti (198 cm şi 113 kgr.). Se pare însă că cel mai greu şi mai înalt boxer este bulgarul Bozko Lozanov care măsoară 199 cm. şi are 125 kgr.*
*(text şi foto Al. Assianşin-Naroden Sport Sofia)*

*O întîlnire amicală în satul olimpic. Polonezul Janusz Sidlo şi italianul Adolfo Consolini într-o discuţie prietenească*

## Juniorii pe primul plan

# Energia M.T.D. a întrecut la rugbi pe Locomotiva Gr. Roşie cu 6—3 (0—3)

In meciul C.C.A. — Dinamo, care s-a desfăşurat înaintea turului finalei campionatului de juniori al R.P.R. s-au întîlnit cea mai mare parte dintre aşii rugbiului nostru. Ne aşteptam, deci — indiferent de miza acestui joc — ca spectaculozitatea lui să satisfacă publicul venit în număr mare să urmărească evoluţia celor două echipe fruntaşe ale acestui sport. El nu a fost însă mulţumit de spectacol decît rareori.

In schimb, onoarea culajului de pe stadionul Dinamo a fost salvată de echipele de juniori ale Energiei M.T.D. şi Locomotivei Griviţa Roşie, care s-au întîlnit în primul tur al finalei campionatului R.P.R. Intr-adevăr, în meciul de duminică am văzut grămezi deschise executate de ambele echipe ca pentru demonstraţie, şarje pe linia de trei sferturi pînă la aripă, spargeri în tuşă, placaje eficace şi spectaculoase, într-un cuvînt, toată gama procedeelor tehnice şi tactice.

La sfîrşitul celor 60 de minute de joc au învins juniorii Energiei M.T.D. (antrenor Dragoş Ţenescu) pentru că au avut în N. Pîrvulescu un excelent transformator al loviturilor de pedeapsă, şi pentru că s-au apărat cu exactitate în situaţiile critice.

Iată cum s-a desfăşurat meciul: Juniorii Energiei M.T.D. domină cea mai mare parte a primei reprize. Cu toate acestea, feroviarii deschid scorul, în minutul 20, cînd înscriu o încercare cu grămada care pătrunsese în teritoriul de ţintă advers: 3—0 pentru Locomotiva. Transformarea este ratată, deşi arbitrul luase echipei Energia dreptul de atac (decizie care nu a fost respectată de jucători, astfel încît cel care a executat transformarea s-a grăbit şi... a greşit). In repriza a doua, juniorii Energiei intră decişi să schimbe rezultatul, ceea ce reuşesc, de altfel, în minutul 35, cînd N. Pîrvulescu transformă cu precizie o lovitură de pedeapsă. Scor: 3—3. In minutul 42, A. Pilă (Locomotiva) face o cursă spectaculoasă, oprită însă de placajul fundaşului Fr. Koch. Acţiunea este continuată de Doru Pavel, dar şi el este ajuns din urmă şi placat.

Sfîrşitul meciului găseşte echipa Energiei în atac. In ultimul minut de joc, un înaintaş feroviar este sancţionat de arbitru cu o lovitură de pedeapsă, pe care acelaşi Pîrvulescu o transformă, stabilind totodată şi scorul de 6—3 în favoarea echipei sale.

S-au remarcat îndeosebi Ianeu, Preda, Pîrvulescu şi Koch de la învingători, Pilă, Benu, Nacu şi G. Oblomenco de la învinşi.

Arbitrul acestei întîlniri, Theo Krantz, nu a apreciat unele faze cu suficientă justeţe. De exemplu, lovitura de pedeapsă (din ultimul minut) pe care a acordat-o în favoarea echipei Energia credem că a fost gratuită şi a influenţat direct rezultatul.

**ION OPRESCU**

După etapa de duminică, clasamentul categoriei A a luat următoarea înfăţişare:

| | | | | | | | |
|---|---|---|---|---|---|---|---|
| 1. Dinamo Buc. | 17 | 16 | 0 | 1 | 270:29 | 48 |
| 2. C.C.A. | 17 | 14 | 0 | 3 | 200: 47 | 45 |
| 3. Locom. Gr. R. | 17 | 11 | 3 | 3 | 187: 78 | 40 |
| 4. Energia I.S.P. | 17 | 10 | 2 | 5 | 182: 65 | 39 |
| 5. Locom. P.T.T. | 17 | 5 | 5 | 7 | 62:174 | 32 |
| 6. Progr. Sănăt. | 17 | 4 | 6 | 7 | [illegible] | 31 |
| 7. Dinamo IX | 17 | 4 | 5 | 8 | 79: 88 | 30 |
| 8. En. Petroşani | 17 | 3 | 4 | 10 | 30:167 | 27 |
| 9. En. S.M. Gr. Şt. | 17 | 2 | 6 | 9 | 32: 99 | 27 |
| 10. Ştiinţa Cluj | 17 | 0 | 1 | 16 | 10:285 | 17 |

Privind clasamentul de mai sus, se poate aprecia, de pe acum că indiferent de rezultatul ultimei etape, Dinamo a cucerit anul acesta titlul de campioană. Nu cu aceeaşi siguranţă pot fi indicate echipele care vor retrograda. Dacă în privinţa Ştiinţei Cluj nu mai există nici un dubiu, în ceea ce priveşte a doua echipă care va retrograda (adică ultima dintre formaţiile bucureştene), lucrurile nu s-au clarificat încă. Intr-adevăr, în ultima etapă, echipele ameninţate vor susţine jocuri dificile, şi anume: Dinamo IX cu Energia Petroşani, Progresul Sănătatea cu Ştiinţa Cluj (la Cluj) şi Locomotiva P.T.T. cu Energia I.S.P. Să aşteptăm, aşadar, pentru a ne edifica, rezultatele etapei.

*Şi juniorii ştiu să intre în „forţă". Iată o dovadă concludentă care se pare l-a surprins chiar şi pe arbitrul jocului Theo Krantz*
(Foto: N. NICULESCU)


Abonaţi-vă pe anul 1957
La publicaţiile UNIUNII SCRIITORILOR DIN R.P.R.
• GAZETA LITERARĂ
• VIAŢA ROMÂNEASCĂ
• UTUNK
• STEAUA
• IGAZ SZÓ
• TÎNĂRUL SCRIITOR
• IAŞUL LITERAR
• SCRISUL BĂNĂŢEAN
• NEUE LITERATUR
• NOVI ŽIVOT
Abonamentele se primesc prin difuzorii voluntari, oficiile poştale şi factorii poştali


# De ce nu avem recorduri republicane şi la popice?

Mulţi dintre iubitorii sportului popicelor ar dori să cunoască cele mai bune performanţe la probele feminine şi masculine, atît cele individuale cît şi cele pe echipe. Din păcate însă, se pare că nu doresc aceasta şi organele care dirijează activitatea în această ramură de sport.

Intr-adevăr, la popice nu sînt înregistrate recordurile ţării. Să vedem care este explicaţia: la popice există 5 probe clasice şi anume: 50, 100, 150, lovituri la fete, 100 şi 200 la băieţi. Aceasta în 3 sisteme de joc: izolat, plin şi mixt. Ele se aplică şi în întrecerile internaţionale, fără să mai vorbim de campionatul republican în care sînt probele de bază.

La ultima conferinţă a Federaţiei europene de popice s-a indicat federaţiilor afiliate să ţină o evidenţă clară a recordurilor obţinute cu bilă de ebonită pe pistele de bitum şi asfalt: din păcate, biroul comisiei centrale a neglijat această problemă, recordurile ţării nefiind cunoscute în prezent. Recent o serie de sportivi şi sportive au obţinut la noi procentaje destul de mari, cum sînt de exemplu cele realizate de Cleopatra Coman (Locomotiva P.T.T.), care la proba de 100 lovituri mixt a doborît 426 popice, Florica Lăpuşan (Loc. P.T.T.) 422, I. Dragomirescu (Energ. Ploeşti) la 200 lovituri mixt 872 p. d.

Aceste rezultate constituie cele mai bune performanţe obţinute vreodată la noi în ţară. Totuşi, nu se poate stabili dacă sînt recorduri sau nu. In probele feminine sportul popicelor înregistrează zi de zi rezultate deosebit de valoroase care pot fi considerate printre cele mai bune performanţe pe plan european. Trebuie amintit că la campionatul european din acest an la 100 lovituri mixt feminin, prima clasată a înregistrat doar 403 p. d. S-ar putea deci, ca rezultatul înregistrat de Cleopatra Coman să constituie chiar un record european! Dar, de unde să ştim aceasta dacă nimeni din comisia centrală nu este preocupat să facă o evidenţă a celor mai bune performanţe interne şi internaţionale? In consecinţă, considerăm absolut necesar ca la finala campionatului republican pe echipe şi individual, stabilirea celor mai bune performanţe să constituie totodată criteriul de omologare a recordurilor ţării, urmînd ca pentru aceasta să se obţină urgent de la Federaţia europeană tabelul celor mai bune performanţe înregistrate în celelalte ţări.

**N. OLARU**

## Campionatul de scrimă pe echipe categoria B

Campionatul republican de scrimă pe echipe categoria B continuă, duminică de duminică. La Bucureşti, Oraşul Stalin, Sibiu, Tg. Mureş, Oradea şi Carei. In etapa a IV-a au fost înregistrate următoarele rezultate: **Fl. roşie Sibiu — Energia Ploeşti**: 7—9 floretă femei, 5—11 floretă bărbaţi, 3—12 sabie; **Progresul Ploeşti — Progresul II Oradea**: 6—10 floretă femei, 11—5 floretă bărbaţi, 9—7 sabie; **Voinţa Or. Stalin — Energia Tg. Mureş**: 11—5 floretă femei, 5—11 floretă bărbaţi, 9—7 sabie; **Meciul Voinţa Bucureşti — Voinţa Carei** va avea loc vineri, 23 noiembrie, la Carei. **In etapa de duminică: Voinţa Bucureşti — Energia Ploeşti**: 4—12 floretă femei, 3—13 floretă bărbaţi, 4—12 sabie; **Progresul Ploeşti — Voinţa Carei**: 6—10 floretă femei, 8—8 floretă bărbaţi, 6—10 sabie; **Fl. roşie Sibiu — Voinţa Or. Stalin**: 12—4 floretă femei, 8—8 floretă bărbaţi, 5—11 sabie; **Energia Tg. Mureş — Progresul II Oradea**: 8—8 floretă femei, 10—6 floretă bărbaţi, 9—7 sabie. Campionatul continuă duminică, cu programul penultimei etape (VI).



# Intensă activitate de hochei şi patinaj la Cluj

Profitînd de îngăduinţa vremii — de cîteva zile temperatura se menţine sub zero grade — hocheiştii şi patinatorii din Cluj se pregătesc de zor. Zilnic, pe patinoarul din parcul oraşului, pot fi văzuţi la „lucru" patinatorii de viteză, jucătorii de hochei sau patinatorii artistici.

După cum ne informează corespondentul nostru regional Em. Bocoş, echipa de hochei Ştiinţa Cluj a făcut săptămîna trecută antrenamente la două porţi, cu care prilej au evoluat iarăşi formaţiile Ştiinţa Cluj (roşii) şi Ştiinţa Cluj (albaştri). In primul meci, victoria a revenit „roşilor" cu scorul de 9—7 (3—2, 2—3, 4—2) prin punctele marcate de Ad. Nagy (4), Botar (2), Takacs II (2), Dibernardo, respectiv Covaci (3), Bekassy (2). Cozan şi Csaka II. In cea de a doua partidă, învingători au ieşit albaştrii, cu scorul de 5—4 (0—2, 3—1, 2—1). Formaţiile folosite au fost următoarele: ROŞII: Beladi—Tomor, Dibernardo—Takacs II, Ad. Nagy, Botar; ALBAŞTRI: Tompoş—Csaka II, Krasser—Cozan, Covaci, Bekassy.

Patinatorii de viteză fac în fiecare zi cîte două antrenamente, unul dimineaţa la ora 7, iar altul după-amiază la ora 16, sub conducerea antrenorului regional Sorin Pascu, proaspăt absolvent al Institutului de Cultură Fizică din Leningrad. Antrenorul Sorin Pascu se ocupă de un lot compus din 25 de sportivi, în rîndul cărora se remarcă Titus Sarca, recordman al R.P.R., Şt. Csato, campion şi recordman de juniori al R.P.R., Ovidiu Lungu, Mircea Simu, Maria Gresa, Iozefina Peter şi Doina Matei.

# *Dinamo Bucureşti, pentru a 8-a oară consecutiv campioană la lupte*

Dinamo Bucureşti a cîştigat pentru a 8-a oară consecutiv titlul de campioană republicană la lupte. Şi dacă lucrurile vor continua să meargă tot aşa în celelalte colective cu secţii de lupte, Dinamo Bucureşti va continua să cîştige şi la anul şi peste doi ani — poate mulţi ani la rînd, titlul de campioană. Prin aceasta nu vrem să diminuăm cu nimic meritele formaţiei campioane care — în ciuda vădiţei scăderi de formă a unor luptători — rămîne echipa noastră cea mai bună.

Pe locul doi s-a clasat C.C.A. — tradiţionalul adversar al dinamoviştilor. Formaţia lugojeană Progresul ne-a produs o vie deziluzie, mai ales faţă de „cartea de vizită" de învingător al dinamoviştilor bucureşteni, cu care s-a prezentat la ultima etapă. Prin dîrzenia cu care a concurat în general în ultima etapă, o menţiune deosebită merită formaţia Energia S.M. Ploeşti.

Ultima etapă desfăşurată la Bucureşti a infirmat în mare măsură aşteptările. Singurele întîlniri care s-au desfăşurat la un nivel acceptabil au fost cele din grupa a IV-a unde urma să se decidă ce formaţie va ocupa locul II. In rest, unele echipe mulţumite de locul ocupat în clasament, nu au mai luptat serios. De fapt, termenul de luptă s-a dovedit improprii pentru multe echipe şi luptători şi mai ales pentru participanţii din grupa a III-a, unde concurau Fl. roşie Cluj, Energia Cluj, Fl. roşie Arad şi Dinamo Satu Mare. Multe rezultate ni se par de-a dreptul ciudate. Nu ne putem explica, de pildă, cum a putut fi învins rutinatul luptător reşiţean V. Cenda de către începătorul Rab, de la Hunedoara, şi de asemenea cum a cedat M. Şandor (Fl. r. Arad) în faţa lui V. Cuc (Dinamo S. Mare) cînd este cunoscută valoarea arădanului — cu cel puţin o clasă peste a adversarului său. Şandor s-a lăsat ridicat de către V. Cuc mai uşor ca la un antrenament. Astfel de cazuri au fost destul de numeroase: sîntem, deci, de părere ca Biroul comisiei centrale să cerceteze situaţia şi să tragă concluziile necesare.

In această ultimă etapă a ieşit la iveală o lacună a regulamentului. Spre deosebire de anul trecut, acum nu a mai fost specificată pentru echipele care nu pot prezenta minimum 6 luptători interdicţia de a participa în concurs. Astfel a fost posibil ca Energia Oraşul Stalin să lupte cu numai cinci oameni.

Or, această măsură lăsase luată cu scopul de a întări formaţiile participante şi de a stimula încadrarea lor cu elemente tinere.

In sfîrşit, un ultim aspect negativ care nu este propriu numai acestei ultime etape. „Încurajările" şi sfaturile antrenorilor şi colegilor luptătorilor care concurează iau uneori forma unor răcnete. „Campioni" în această privinţă sînt C. Constantinescu (Progresul Buc.) şi D. Hitru (Energia Ploeşti). Credem că se impune a se codifica în viitorul regulament de concurs — ca la box, de altfel — interdicţia pentru antrenori de a da elevilor lor sfaturi sub orice formă, în timpul luptei.

★

Rezultatele ultimei etape: **grupa I**: Dinamo Bucureşti învinge Energia Reşiţa şi Progresul Bucureşti cu 7—1 şi Energia Hunedoara cu 8—0, Progresul Bucureşti întrece cu 6—2 Energia Reşiţa şi cu 5—3 Energia Hunedoara, iar Energia Hunedoara întrece Energia Reşiţa cu 4—3, **grupa II**: Energia B. Mare învinge cu 5—3 Voinţa Tg. Mureş şi Energia Oraşul Stalin, iar Voinţa Tg. Mureş şi Energia Oraşul Stalin au terminat la egalitate (4—4), **grupa III**: Dinamo Satu Mare învinge cu 5—2 Energia Cluj şi termină la egalitate (4—4) cu Fl. roşie Arad şi Fl. roşie Cluj, Energia Cluj face meci nul cu Fl. roşie Cluj şi este învinsă de Fl. roşie Arad cu 2—4, care învinge şi pe Fl. roşie Cluj cu 5—2, **grupa IV**: C.C.A. învinge Progresul Lugoj cu 7—1, Locomotiva Timişoara cu 5—3 şi termină la egalitate (4—4) cu Energia Ploeşti, Locomotiva Timişoara învinge Progresul Lugoj cu 7—1, iar Energia Ploeşti întrece cu 6—1 pe Progresul Lugoj şi cu 6—2 pe Locomotiva Timişoara.

In urma rezultatelor din ultima etapă, Energia Hunedoara s-a clasat pe locul 15 şi va întîlni în meci de baraj pe Voinţa Lugoj.

# TOT DESPRE LIPSA DE ACTIVITATE COMPETIŢIONALĂ A AEROMODELIŞTILOR

Fără îndoială că mulţi dintre tinerii noştri cititori din Capitală doresc să afle la rubrica „Unde mergem azi" şi cîteva informaţii despre activitatea „de cameră" a aeromodeliştilor bucureşteni. Cu toate străduinţele noastre, trebuie să mărturisim însă că nu vom putea satisface justificata lor dorinţă nici într-un viitor apropiat. Motivele? Lipsa de activitate competiţională a aeromodeliştilor şi comoditatea forurilor conducătoare.

Intr-adevăr, deşi vremea a devenit improprie desfăşurării întrecerilor în aer liber încă de la sfîrşitul lunii septembrie, totuşi pînă în momentul de faţă, nu s-a întreprins nici o acţiune pentru organizarea concursurilor de micromodele. Unii membri ai celor două comitete A.V.S.A.P., orăşenesc şi regional, caută să justifice totala lipsă de activitate competiţională cu arhicunoscutul argument: „mai avem timp". Fireşte, cîteodată o asemenea motivare poate avea oarecare valabilitate, dar numai atunci cînd formalităţile premergătoare concursurilor au fost de acum îndeplinite şi se aşteaptă doar darea startului. Or, lucrurile ne dovedesc că în prezent nu există nici o iniţiativă concretă pentru începerea activităţii de sală. Cu excepţia unor cazuri izolate, individuale, în cercurile bucureştene de aeromodele domneşte o inexplicabilă delăsare. Toate aceste stări de lucruri ne fac să credem că forurile de specialitate ţin cu tot dinadinsul să ne lipsească complet de bucuria unor întreceri sau în cel mai bun caz, să ne ofere la repezeală două-trei concursuri neinteresante.

In unele lucrări editate de Aeroclubul Central, ca şi în revistele A.V.S.A.P., se subliniază cu litere mari: **„Pînă nu de mult aeromodeliştii împărţeau anul în două: primăvara şi vara, care alcătuiau sezonul competiţional; iarna şi o parte din toamnă care se caracterizau printr-o stagnare a vieţii sportivului aeromodelist. Datorită însă apariţiei modelelor de cameră activitatea sezonieră a fost complet lichidată."...**

Dacă e aşa, atunci de ce să nu aplicăm şi în practică aceste valoroase învăţăminte? Ar cîştiga în primul rînd sportivii aeromodelişti şi apoi toţi cei care au îndrăgit „mica aviaţie". Căci, în Capitală există un număr însemnat de amatori ai întrecerilor micromodelistice de valoare.

## DE LA BIROUL COMISIEI CENTRALE DE FOTBAL

Biroul comisiei centrale de fotbal, luînd în discuție desfășurarea jocului Locomotiva Craiova-Progresul Timișoara, disputat la 7 octombrie a.c., în cadrul campionatului categoriei C seria a IV-a și constatînd în urma anchetei efectuate că desfășurarea jocului și rezultatul lui au fost viciate, hotărăște următoarele:

1. Se omologhează jocul cu rezultatul de 3—0 în favoarea colectivului Locomotiva Craiova (pe teren, Progresul a cîștigat cu 2—0).

2. Pentru vina de a fi folosit — pentru a cîștiga jocul — practici incompatibile cu morala sportivă, se retrogradează colectivul Progresul Timișoara din categoria C. Jocul restanță Energia Constructorul Arad-Progresul Timișoara se omologhează cu rezultatul de 3—0 în favoarea colectivului Energia Constructorul Arad.

3. Jucătorii din colectivul Locomotiva Craiova și Progresul Timișoara, vinovați — unii — de joc interesat, iar alții de a fi intervenit pentru a obține asentimentul primilor la cedarea jocului, se pedepsesc după cum urmează:

a). Jucătorii Cricioteiu Ilie și Cristian Nicolae din colectivul Locomotiva Craiova se suspendă pe timp de doi ani.

În ce privește calitatea de antrenor a lui Cricioteiu Ilie, se deferă spre judecare Colegiului central al antrenorilor cu aviz de radiere.

b). Jucătorul Dubican Nicolae din colectivul Locomotiva Craiova se suspendă pe timp de un an.

c). Jucătorul Nițulescu Ioan din colectivul Progresul Timișoara se suspendă pe timp de doi ani.

4. Arbitrul Rosenblum Max din Timișoara se propune spre radiere din activitatea sportivă, pentru vina de a fi intermediat între jucătorii celor două colective.

BIROUL COMISIEI CENTRALE DE FOTBAL

## Arbitrajul și jocul „tare"

Este cunoscut faptul că arbitrajul în fotbal reprezintă o activitate deosebit de grea. Rolul arbitrului este dificil, pe de o parte pentru că regulile de joc și mulțimea interpretărilor și precizărilor pe marginea lor sînt foarte variate, iar pe de altă parte, pentru că arbitrul are o mare răspundere.

Anul acesta am avut ocazia să asist la multe meciuri internaționale, interțări și intercluburi, și să stau de vorbă despre arbitraj cu foarte multe persoane competente în materie, din diferite țări. Din toate cele văzute și din discuții a reeșit clar că arbitrajul constituie un important mijloc de educare a jucătorilor și — în același timp — un factor care contribuie în mare măsură la dinamismul și frumusețea jocului de fotbal. De asemenea, am constatat că toate acestea depind de modul cum arbitrul interpretează și aplică regulamentul în spiritul jocului și nici decum nu poate fi vorba de o aplicare mecanică a regulilor de joc.

Astăzi, cînd datorită concepției noi de joc, abundă starturile rapide, pasele puternice, pasele în diagonală, degajările lungi care mută rapid jocul de la o poartă la alta, loviturile puternice cu capul — ciocnirile dintre adversari, desele contacte corp la corp între jucătorii a două echipe devin inevitabile. Întrebuințarea forței fizice însoțește fără întrerupere dezvoltarea jocului, făcîndu-l mai dinamic mai atractiv, mai frumos. Arbitrul care lasă jocul să „curgă", fără teama de a-l scăpa din mînă, îi permite acestuia să capete vigoare și dinamism, elemente care lipsesc astăzi fotbalului nostru, tocmai din cauza modului greșit de arbitraj. Arbitrii noștri nu permit folosirea corectă a forței fizice în joc.

Or, meciul U.R.S.S. — R.P. Ungară, disputat anul acesta la Moscova, jocul echipei braziliene Vasco da Gama la Lisabona sau cel al echipei R.P. Bulgaria — care anul acesta a realizat rezultate strălucite — și mai ales recentul turneu al echipei C.C.A. în Anglia, mi-au demonstrat că fotbalul modern se bazează pe forță și viteză, care-i asigură dinamism, iar arbitrul este un factor important în desfășurarea unui astfel de joc.

După meciul Arsenal Londra—C.C.A., arbitrul internațional al jocului, A. Murdock, îmi spunea: „La insuccesele din ultimul timp ale echipei Angliei au contribuit foarte mult și noi arbitrii. În meciurile de campionat am fluierat și cea mai mică infracțiune care nu dăuna întrecerii de frică să nu degenereze jocul. Procedînd astfel, n-am făcut altceva decît să frînăm jocul, dinamismul lui și să facem din jucătorii noștri niște „dandy" care loveau mingea foarte frumos cînd nu erau jenați de adversari, dar rămîneau foarte surprinși cînd adversarii intrau bărbătește pentru a-i deposeda de balon".

De asemenea, îmi aduc aminte cuvintele jucătorilor Apolzan, Onisie și Toma, rostite în pauza jocurilor cu Arsenal, Sheffield și mai ales cu Wolverhampton:

— Dacă noi am juca așa în țară, am fi imediat eliminați din joc de arbitri.

Și cred că acești jucători au dreptate, ținînd seama de modul cum este apreciat la noi de către arbitri jocul cu corpul. În general folosirea forței fizice.

Toate echipele pe care le-am văzut în Anglia se caracterizează printr-un joc atletic, deosebit de bărbătesc. Însăși constituția jucătorilor pledează pentru acest fel de joc: majoritatea sînt înalți peste 1,75 m. și cu o greutate medie de 75 kg. Dar nu înălțimea și greutatea sînt cauza acestui joc viguros. Sînt și jucători mai mici și mai ușori, dar la fel de viguroși. Ceea ce dă această notă fotbalului englez în prezent este folosirea corpului de o manieră ireproșabilă în duelurile pe pămînt sau în aer. Corpul și în special partea superioară este într-o continuă mișcare, fie pentru protejarea balonului, fie pentru deposedarea adversarului de balon. Orice atac care are drept scop balonul și nu omul, deci nu constituie „joc periculos" pentru adversar, este îngăduit de arbitri, ca și piciorul ridicat care joacă balonul și numai balonul, talpa la balon sau blocarea mingii. Deposedarea de balon prin alunecare, prin sait, este apreciată de arbitri numai prin prisma intenției de a opri, degaja sau acroșa mingea și nu ca o intenție de a împiedica pe adversar. Datorită acestor complexe procedee și mijloace ale jocului cu corpul (dintre care e bine să subliniem și atacul permanent asupra portarilor) — proprii fotbaliștilor sovietici, maghiari, brazilieni și acum englezilor — jocul este continuu și devine foarte dinamic. Iar arbitrii îl favorizează, atîta timp cît nu periclitează integritatea fizică a adversarilor, printr-o aplicare largă a regulamentului în spiritul jocului.

Jucătorii noștri au rămas surprinși la început de această manieră de joc; de multe ori au fost deposedați de balon și au reclamat faulturi, dar pe nedrept.

Spre un astfel de joc trebuie însă îndrumați fotbaliștii noștri și spre un astfel de arbitraj — arbitrii noștri.

TUDOR VASILE
Director în C.C.F.S./C.M.

### La încheierea socotelilor...
## CIND GOLAVERAJUL DECIDE

S-au scurs opt luni de cînd s-a disputat prima etapă a campionatului categoriei A. În tot acest timp, atenția generală s-a îndreptat spre pasionanta întrecere pentru titlul de campioană a țării, pentru ocuparea în clasament a unui loc cît mai bun și ferit de emoțiile retrogradării.

Și a fost pasionantă această întrecere, de la 19 martie, cînd A. Munteanu (Energia Flacăra Ploești) a marcat primul gol al campionatului (min. 2) și pînă la 18 noiembrie cînd Lutz (Știința Cluj) a încheiat (în min. 90 al partidei cu Progresul Oradea) seria golurilor, stabilind-o la cifra de 471, superioară celei din ediția trecută a campionatului (423 goluri).

Atît în categoria A, cît și în categoriile B și C, întîlnirile de anul acesta au ridicat mereu problema eficacității liniilor de înaintare. Deși s-au marcat mai multe goluri decît anul trecut, deși media golurilor de meci este mai bună (3 față de 2 în sezonul 1955) și deși s-au înregistrat cîteva scoruri de mari proporții (9—0, 8—0, 6—0, 5—0), totuși, în general, înaintașii au dovedit lipsă de eficacitate. Și acest lucru a constituit una din caracteristicile campionatului încheiat duminică.

Unele echipe s-au dovedit mai eficace decît anul trecut: C.C.A. 64 față de 38 în 1955. Dinamo București 48—42, Fl. roșie Arad 37—35, Dinamo Orașul Stalin 36—30, Energia Minerul Petroșani 29—26. Alte cinci însă au fost mai puțin eficace: Știința Timișoara 40 față de 47 în 1955. Energia Flacăra Ploești 42—46, Progresul București 34—39, Locomotiva Timișoara 20—29 și Știința Cluj 22—27. Adevărul este că mărirea eficacității unor echipe (cu excepția formației C.C.A.) este mai mică în raport cu scăderea înregistrată de celelalte și că plusul de eficacitate, semnalat în comparațiile cu anul 1955, se datorește în primul rînd celor cîteva scoruri „astronomice" și în al doilea rînd unor echipe și în special C.C.A. Desfășurarea jocurilor de campionat a subliniat aproape regulat lipsa de finalitate a înaintașilor, care au ratat — din lipsă de calm sau precizie — situații din cele mai favorabile.

Multe din echipe au simțit acum, la sfîrșitul campionatului, efectele lipsei de eficacitate. La încheierea socotelilor, unora le-a lipsit un gol sau două la capitolul „date", ratat în cutare sau cutare meci, după cum altora le-a dăunat plusul la capitolul „primite", pentru a ocupa un loc mai bun și chiar pentru a evita retrogradarea.

Și anul acesta nu au fost puține cazurile în care golaverajul a decis soarta unui loc în clasament. Știința Timișoara a pierdut locul doi la golaveraj: are 1,29 față de 1,41 al lui Dinamo București. De acest lucru este vinovată și linia de atac, care nu a fructificat cît mai multe din ocaziile avute, dar și apărarea care a „capotat" la scoruri prea mari. Poate că acel 0—5 de la Bacău să fi influențat în primul rînd locul actual din clasament al Științei. Tot golaverajul a clasat pe Dinamo Orașul Stalin și Progresul Oradea, pe Progresul București și Energia Minerul Petroșani.

În categoria B, în seria a II a, Flamura roșie Suceava a scăpat de retrogradare grație unui golaveraj infim dar suficient (0,71), iar Locomotiva Iași retrogradează pentru că nu a realizat decît coeficientul de 0.51. Locul II din clasamentul seriei întîi a fost „oferit" Progresului Satu Mare tot de golaveraj: sătmărenii au 0,69 iar celelalte echipe cu același număr de puncte (21) au coeficient superior (Recolta Reghin 0,71. Locomotiva Cluj, 0,73 și Energia Lupeni, 0,76). În cazul cînd Energia Reșița — ultima clasată în prezent — va cîștiga restanța de joi cu Energia Mediaș, ceea ce nu este de loc exclus, meciul disputîndu-se la Reșița, Progresul Satu Mare — astăzi pe locul 11 — va și retrograda din cauza golaverajului.

Iată așadar cum lipsa de finalitate în acțiuni, de eficacitate, lipsa de insistență a înaintașilor cînd se văd conducînd cu un gol sau două; lipsa lor de calm și de precizie — toate la un loc sînt decisive pentru situația în clasament a echipelor. Este un aspect important al campionatului, care se cuvine analizat cu atenție atunci cînd echipele își vor face bilanțul activității pe anul acesta.

P. GAȚU

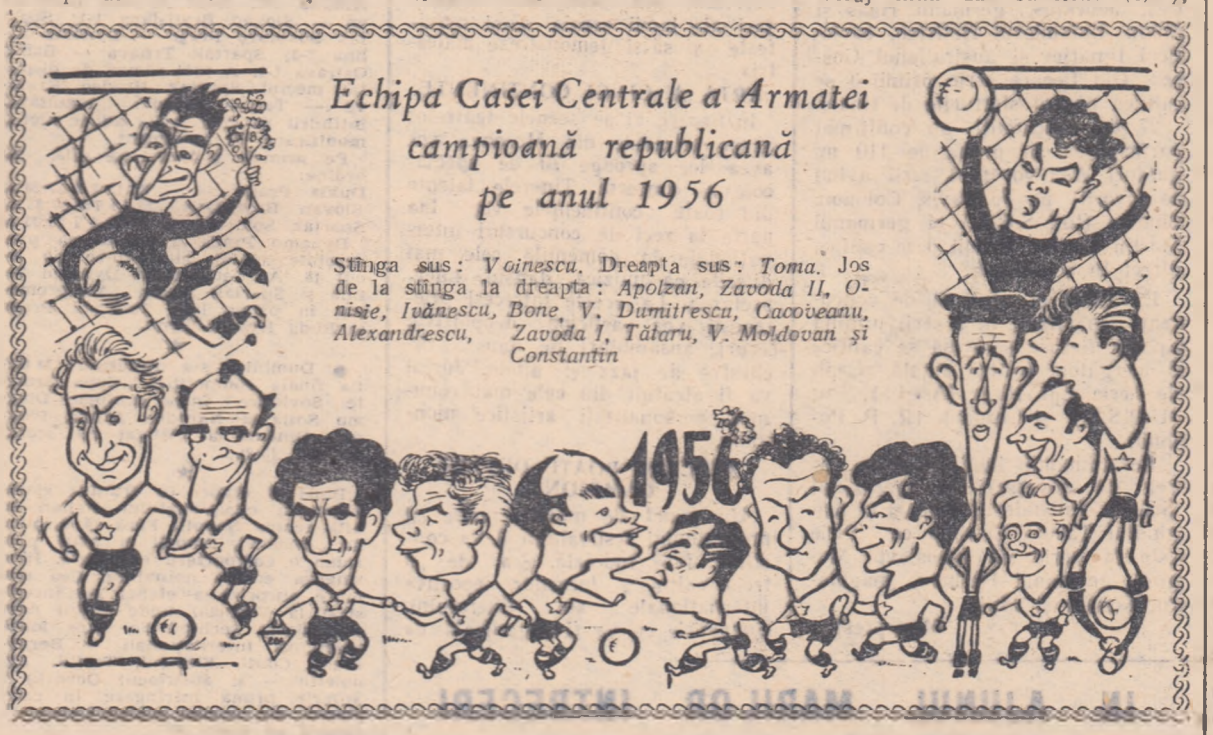


*Echipa Casei Centrale a Armatei campioană republicană pe anul 1956*

Stînga sus: *Voinescu*. Dreapta sus: *Toma*. Jos de la stînga la dreapta: *Apolzan, Zavoda II, Onisie, Ivănescu, Bone, V. Dumitrescu, Cacoveanu, Alexandrescu, Zavoda I, Tătaru, V. Moldovan și Constantin*

## Pronosport

● In urma trierii și omologării celor 462.726 variante depuse la concursul Pronosport nr. 46 (etapa din 18 noiembrie) au fost stabilite următoarele premii:

Premiul I: 7.1 variante cu 12 rezultate exacte revenind fiecărei variante cîte 15.478 lei.

Premiul II: 304,3 variante cu 11 rezultate exacte revenind fiecărei variante cîte 433 lei.

Premiul III: 3095,7 variante cu 10 rezultate exacte revenind fiecărei variante cîte 63 lei

● Premiile speciale atribuite variantelor cu „0" rezultate de la concursul Pronosport nr. 44 (etapa din 4 noiembrie) au fost repartizate astfel:

**Motocicleta I. J.** atribuită participantului cu cele mai multe variante cu „0" rezultate a revenit lui Vlăduț Alexandru din București, str. Smîrdan 13 care a avut 100 variante cu „0" rezultate.

Premiile acordate prin tragere din urnă au fost atribuite astfel:

**Motocicleta I. J.** a revenit lui Taciu Matilda din Făgăraș str. Șt. Gheorghiu, 12

Cele 5 ceasuri „Doxa" au revenit următorilor participanți:

Benedek Zoltan din București str. Mieșunele nr. 11, Costin Alexandru din Caransebeș str. Districtul 6 C.F.R., Tarter Bruno din București str. Col. Orero nr. 5 A, Leora Fiedman din Berești reg. Galați și Zoica Gheorghe din Caransebeș str. Traian Doda 48.

In urnă au fost introduse 1.559 variante.

● De remarcat faptul că participantul Vlăduț Alexandru a obținut cele 100 de variante cu „0" rezultate care i-au adus motocicleta repetînd de 100 ori aceeași variantă! Pe același formular el a mai completat și un buletin colectiv de indice 2; 5; 5; pe care a obținut 12 rezultate exacte. Interesant de precizat este faptul că — exceptînd cele două triple — pe buletinul colectiv el nu a trecut ca „surpriză" niciunul din pronosticurile „întrebuințate" pe varianta repetată pentru „0" rezultate. După cum se vede, a mers la sigur și a reușit!

● Concursul Pronosport nr. 47 (etapa din 25 noiembrie) aduce participanților o noutate: meciuri din campionatul belgian care — pentru prima oară — ocupă un loc în programul concursurilor de pronosticuri sportive. Echipele belgiene nu sînt însă necunoscute pronosportiștilor Anderlecht și La Gantoise au mai figurat pe programe, atunci cînd au înfruntat formații românești.

Prima întîlnire a concursului (Dinamo București-T.D.N.A. Sofia) este anulată. Deci primul pronostic trebuie acordat la meciul II: Energia Metalul C. Turzii-Locomotiva Timișoara. Feroviarii timișoreni, „proaspeții" retrogradați din categoria A, vor încerca desigur să se reabilitezе printr-o frumoasă performanță în Cupa R.P.R.

Cele 8 meciuri din campionatul italian se prezintă — în general — ca întîlniri în care prima șansă o au gazdele. Șanse mai mari de a obține victorii în deplasare au Napoli la Ferara (cu Spal), Roma la Milano (cu Internazionale) și Udinese la Roma (cu Lazio).

Ajunși la meciurile din campionatul belgian, începem cu locurile în clasament și ultimele rezultate ale celor 6 echipe care ne interesează:

**Anderlecht:** locul 4 cu 10—6—1—3-26: 16—13 pct. In ultimele trei etape: cu U. St. Gilloise: 1-0 (d), cu F. C. Malines: 6-1 (a) și cu Olimpique Charleros: 3-3 (d). **La Gantoise** locul 1 cu 10—6—2—2—36:14—14 pct. Cu Verviers: 1-1 (d), Union St. Gilloise: 2-0 (a) și Berchem: 1-2 (d). **Standard** locul 9 cu 10—4—3—3—17:20—11 pct. Cu Berchot: 2-0 (d). Berchem: 3-1 (a), Beringen: 0-0 (a). **Tilleur** locul 10 cu 10—4—0—6—18:25—8 pct. Cu Lierse: 4-2 (a), cu Antverp: 0-1 (d), cu Union St. Gilloise: 7-0 (a). **Beerschot** locul 13 cu 10—3—1—6—14: 24—7 pct. Cu Standard: 0—2 (a), cu Lierse :1-4 (d), cu Beringen: 1-1 (d). **Verviers** locul 5 cu 10-4-4-2-14: 19-12 pct. Cu La Gantoise: 1-1 (a), cu S.C. Charleroi: 3-0 (a), cu Olimpique Charleroi: 1-2 (d). (a=meciuri jucate pe teren propriu; d=în deplasare). După cum se vede și din clasamentele și rezultatele de mai sus, echipele oaspe au mari șanse de a obține cel puțin meciuri egale. In încheiere, vă reamintim că trebuie completat pronosticul la meciul A de rezervă.

## Consfătuire cu activiștii asociației Energia

Astăzi, la ora 18 va avea loc în sala de festivități a asociației Energia din str. Schitu Măgureanu nr. 8 consfătuirea organizată de ziarul nostru cu corespondenții, cititorii și activiștii din cadrul asociației sportive Energia.

# CIND SE VA DISPUTA MECIUL DINAMO BUCUREŞTI — T.D.N.A. SOFIA?

**In „Cupa campionilor europeni", faza optimilor, mai sînt de disputat următoarele meciuri: Fiorentina-Norrkoping, Bilbao-Honved, returul jocurilor Grasshoppers-Slovan, Borussia Dortmund-Manchester United şi Dinamo Bucureşti-T.D.N.A. Sofia şi rejucările Nice-Rangers Glasgow şi Rapid Viena-Real Madrid. O singură echipă este calificată pînă acum pentru turul al doilea: Steaua Roşie Belgrad.**

**Dintre aceste jocuri ne interesează îndeaproape meciul echipei noastre Dinamo cu campioana Bulgariei. Data returului acestei partide nu a fost încă stabilită şi ea constituie obiectul unui litigiu care urmează să fie judecat de comitetul U.E.F.A., forul care patronează această competiţie. Cum se ştie, din cauza jocurilor restante pe care le avea atît în campionat cît şi în cupă Dinamo Bucureşti nu a putut accepta propunerea echipei T.D.N.A. de a juca la 4 sau la 11 noiembrie; iar T.D.N.A. — pentru că a dat jucătorii săi echipei naţionale care a plecat la Melbourne — nu a putut accepta data propusă de Dinamo, 25 noiembrie. La un moment dat clubul bulgar a părut dispus să joace totuşi la această dată, urmînd să prezinte echipa a doua. Aceasta s-a întîmplat zilele trecute (vineri sau simbătă). Ulterior, însă, bulgarii au comunicat că nu mai joacă şi că aşteaptă decizia Uniunii Europene de Fotbal, căreia i s-au adresat. Intr-adevăr, T.D.N.A. a înaintat un memoriu acestui for, arătînd de ce nu poate juca meciul retur cu Dinamo înăuntrul termenului stabilit de regulament (30 noiembrie) şi a solicitat aprobarea ca să dispute meciul după înapoierea echipei Bulgariei de la Olimpiadă adică în decembrie. Pe de altă parte, U.E.F.A. a cerut — şi clubul Dinamo a trimis, un material informativ privind acest caz, în vederea discutării lui la proxima şedinţă a comitetului U.E.F.A. Această şedinţă va avea loc la 27 noiembrie la Londra; deci, atunci se va cunoaşte data meciului de retur Dinamo-T.D.N.A.**

**In aceeaşi şedinţă vor fi luate în discuţie şi alte două probleme: data şi locul de disputare a meciului Honved-Atletico Bilbao, precum şi poziţia clubului Grasshoppers (Elveţia) care a comunicat U.E.F.A. că din motive... politice nu a putut organiza returul jocului cu Slovan Bratislava la data stabilită (14 noiembrie).**

# 100 de ani sînt necesari pentru a urmări toate manifestaţiile Festivalului de la Moscova

Moscova — oraşul celui de al VI-lea Festival. Fanouri şi afişe mari, multicolore, cuprinzînd vederi din frumoasa Capitală a Uniunii Sovietice, cheamă de pe acum tineretul lumii să ia parte

*Unul din numeroasele afişe ale Festivalului: In întîmpinarea sărbătorii tinereţii şi a păcii.*

la marea sărbătoare a păcii şi a prieteniei. Deşi pînă la deschiderea tradiţionalului Festival Mondial al Tineretului mai sînt peste 8 luni, comitetul de organizare are de pe acum destule griji cu pregătirea programului, cu găzduirea oaspeţilor (şi numărul lor va întrece 30 de mii), cu rezolvarea multiplelor probleme de organizare.

**UN PROGRAM VAST, VARIAT...**

Cincisprezece zile reprezintă — poate — un interval scurt. Dar cîte lucruri minunate, cîte manifestări artistice, culturale, sportive nu pot fi văzute în două săptămîni de festival! Scopul pe care şi-l propune programul marii sărbători (rodul muncii colective a sute de autori) este în primul rînd de a crea o ambianţă cît mai favorabilă prieteniei şi schimbului liber de păreri, de a satisface toate gusturile, de a oferi tineretului din cele mai diferite ţări ale lumii ocazia să-şi manifeste şi să-şi demonstreze măiestria.

**ARTA A CINCI CONTINENTE**

In fiecare zi pe scenele teatrelor şi pe estradele din Moscova vor avea loc aproape 70 de spectacole şi concerte. Tinerele talente din toate continentele vor lua parte la zeci de concursuri internaţionale în domeniile cele mai diferite ca muzica, dansul, interpretarea. La aceste întreceri prieteneşti vor participa deopotrivă, coruri, ansambluri de dans, orchestre de jazz şi altele. Juriul va fi alcătuit din cele mai renumite personalităţi artistice mondiale.

**FIECARE POATE DEVENI CAMPION...**

Un punct de mare atracţie al programului festivalului îl va constitui, fără îndoială, cea de a treia ediţie a Jocurilor sportive internaţionale ale tineretului, competiţie ce va fi organizată de Comitetul Olimpic al U.R.S.S. în timpul sărbătorii tineretului. Pe stadioanele Moscovei se vor desfăşura întreceri în 24 discipline pentru bărbaţi şi în 15 discipline pentru femei, fiind incluse în program, în afară de sporturile supranumite „olimpice", o serie de discipline ca volei, rugbi, tragerea cu arcul, motociclism, care, deşi nu fac parte din programele Olimpiadelor, se bucură de o mare popularitate pe glob. La aceste competiţii vor lua parte cei mai buni sportivi ai lumii. Dar ce vor face acei tineri iubitori de sport care nu se pot măsura cu marii campioni şi recordmani? Pentru ei vor fi organizate întreceri speciale, populare, la sporturi ca tenisul de masă, şahul, voleiul. De asemenea, fiecare participant la festival va avea prilejul să treacă normele unei insigne sportive special instituită cu această ocazie. Astfel, fiecare va putea pleca învingător de la Festival. Unul va cîştiga în lupta cu cei mai puternici maeştri ai lumii, altul în disputa cu tinerii muncitori şi studenţi, altul — în sfîrşit — va învinge propria neîndemînare şi va face primii paşi în sport trecînd normele insignei Festivalului

**AICI SE VOR STRINGE TOŢI!**

In programul Festivalului figurează zilnic aproape 350 de întîlniri, concursuri, competiţii. Ziariştii au socotit că pentru a le urmări pe toate ai nevoie de numai... 100 de ani. Totuşi, va fi un loc unde-şi vor da întîlnire toţi participanţii la Festival. La 28 iulie 1957 pe stadionul central „V. I. Lenin" va avea loc deschiderea marii sărbători, iar două săptămîni mai tîrziu, la 11 august, tot aici îşi vor lua la revedere tinerii pe care zilele Festivalului de la Moscova l-au împrietenit şi i-au unit.

# Număr mare de participanţi în proba de 400 m. plat la J. O.

Duminică seara au fost cunoscute seriile în mai multe probe. La 400 m. garduri s-au înscris 31 de concurenţi care au fost repartizaţi în 6 serii. Atletul romîn Ilie Savel, al 8-lea pe lista celor mai bune performanţe mondiale din acest an, a fost ales cap de serie. Ceilalţi capi de serie sînt sovieticii Ilin şi Lituev, americanii G. Davis — recordmanul lumii cu o performanţă de 49"5/10 — E. Southern şi J. Coulbreath.

Din fiecare serie primii doi se califică pentru semifinală. Proba de 400 m. garduri va începe la 23 noiembrie şi va continua cu semifinalele şi finala la 24 noiembrie.

Proba de 100 m. plat va aduna la start 73 de concurenţi care au fost împărţiţi în 12 serii. Capi de serie sînt americanii Baker, Murchinson, Morrow, sovieticii Tokarev şi Barteniev, germanii Germar şi Futterrer, Agostini (Trinidad), Abdul Khaliq (Pakistan), Parrington (Canada), Hogan (Australia), Sandstrom (Anglia). Din cele 12 serii primii doi se califică pentru sferturile de finală.

Cei mai mulţi concurenţi au fost înregistraţi la proba de 400 m plat: 87 care îşi vor disputa calificarea în 8 serii. Capii de serie sînt americanii Lou Jones, recordmanul lumii, cu timpul de 45'2/10. Lea, Jenckins, germanii Haas şi Mann, finlandezul Hellsten, sovieticul Ignatiev şi australianul Gosper. Din fiecare serie primii 3 se califică pentru sferturile de finală.

27 de concurenţi au confirmat participarea în proba de 110 m. garduri. Aici vor fi 4 serii avînd ca favoriţi pe J. Davis, Colhuon, Shanke (toţi S.U.A.) şi germanul Martin Laufer. Primii 3 se califică direct în semifinală.

La 5.000 m. sînt 34 de concurenţi repartizaţi în 3 serii urmînd ca din fiecare serie să se califice 5 alergători pentru finală. Capii de serie sînt Pirie (Anglia), Kuţ (U.R.S.S.) şi Chromik (R. P. Polonă).

Recordmanul lumii Kuţ va avea ca adversari pe germanul Schade, finlandezul Taipala şi maghiarul Tabori, în timp ce Pirie este în serie cu iugoslavul Mugosa, germanul Herman, maghiarul Kovacs şi alţii.

(Agerpres)

# FOTBAL PESTE HOTARE

**DUKLA PRAGA CAMPIOANA CEHOSLOVACIEI PE ANUL 1956**

Cu etapa de duminică a luat sfîrşit campionatul de fotbal al Cehoslovaciei pe anul 1956. Titlul de campioană a revenit echipei Dukla, fostă U.D.A., care a acumulat 32 de puncte.

In ultima etapă s-au înregistrat rezultatele: Dukla Praga — Dynamo Praga 6-3; Spartak Kosice — Banik Kladno 3-2; Ruda Hvezda Bratislava — Slovan Bratislava 1-1; Spartak Sokolovo Praga — Dynamo Zilina 3-3; Spartak Trnava — Banik Ostrava 1-1. A mai rămas de disputat meciul Spartak Hradec Kralove — Tatran Preşov; rezultatul întîlnirii nu mai poate aduce nici o modificare în clasament.

Pe primele 3 locuri se află, în ordine:

| | | | | | | |
|---|---|---|---|---|---|---|
| Dukla Praga | 22 | 12 | 8 | 2 | 57:20 | 32 |
| Slovan Bratislava | 22 | 10 | 7 | 5 | 37:23 | 27 |
| Spartak Sok. Praga | 22 | 11 | 4 | 7 | 50:33 | 26 |

Dynamo Praga a scăpat ca prin urechile acului, clasîndu-se pe locul 10. Au retrogradat Dynamo Zilina şi Spartak Kosice. Au promovat în prima ligă Tankista Praga şi Ruda Hvezda Brno.

★

● Duminică s-a desfăşurat la Sofia finala competiţiei „Cupa Armatei Sovietice" între echipele Dinamo Sofia şi Narodna Armia Plovdiv. Dinamo a cîştigat cu scorul de 5-2 (3-2).

★

După 8 etape, în fruntea clasamentului campionatului italian se află echipa Napoli. Fără să dispună de „vedete", Napoli a avut pînă acum o comportare excelentă, fiind singura echipa neînvinsă. Cea mai mare surpriză a etapei s-a înregistrat la Vicenza, unde fostul lider Sampdoria (echipă în care joacă numeroşi internaţionali — Bernasconi, Conti, Firmani, Tortul, Agnoletto — şi austriacul Ocwirk) a suferit prima înfrîngere în campionat, din partea echipei Lanerossi, clasată pe locul 16.

O puternică revenire de formă a arătat fosta campioană Fiorentina care în urma victoriei obţinute la Roma (cu A. S. Roma) a trecut de pe locul 8, pe locul 4.

Iată clasamentul:

| | | | | | | |
|---|---|---|---|---|---|---|
| 1. Napoli | 8 | 3 | 5 | 0 | 11: 6 | 11 |
| 2. Sampdoria | 8 | 4 | 3 | 1 | 19:11 | 11 |
| 3. Milan | 8 | 5 | 1 | 2 | 14:10 | 11 |
| 4. Fiorentina | 8 | 4 | 2 | 2 | 14:10 | 10 |
| 5. Juventus | 8 | 2 | 5 | 1 | 11: 7 | 9 |
| 6. Internazionale | 8 | 2 | 5 | 1 | 10: 7 | 9 |
| 7. Torino | 8 | 3 | 3 | 2 | 9: 7 | 9 |
| 8. Triestina | 8 | 3 | 3 | 2 | 8: 7 | 9 |
| 9. Roma | 8 | 2 | 4 | 2 | 11:11 | 8 |
| 10. Bologna | 8 | 2 | 3 | 3 | 12:10 | 7 |
| 11. Palermo | 8 | 2 | 3 | 3 | 8: 8 | 7 |
| 12. Atalanta | 8 | 2 | 3 | 3 | 8: 9 | 7 |
| 13. Udinese | 8 | 2 | 3 | 3 | 12:16 | 7 |
| 14. Padova | 8 | 1 | 5 | 2 | 10:14 | 7 |
| 15. Genova | 8 | 1 | 4 | 3 | 7: 9 | 6 |
| 16. Lanerossi | 8 | 2 | 2 | 4 | 9:13 | 6 |
| 17. Lazio | 8 | 1 | 3 | 4 | 5:12 | 5 |
| 18. Spal | 8 | 2 | 1 | 5 | 4:13 | 5 |

**ST. ETIENNE SINGURA ECHIPĂ NEÎNVINSĂ ÎN CAMPIONATUL FRANŢEI**

După 11 etape, în fruntea campionatului francez se află echipa St. Etienne, care conduce cu 6 puncte. In formaţia St. Etienne figurează o serie de jucători talentaţi, fără a avea însă pretenţii de mari vedete. Dintre jucătorii cei mai cunoscuţi se numără Mekloufi, Njo-Lea, Lefevre, Domingo şi cei doi Tilinski. Foarte pasionantă este lupta pentru locul 2. Deocamdată, pentru acest loc candidează nu mai puţin de 5 echipe, care sînt la egalitate de puncte. Iată ordinea primelor clasate:

| | | | | | | |
|---|---|---|---|---|---|---|
| 1. St. Etienne | 11 | 9 | 2 | 0 | 41:17 | 20 |
| 2. Toulouse | 11 | 6 | 2 | 3 | 28:12 | 14 |
| 3. Racing Club Paris | 11 | 5 | 4 | 2 | 34:19 | 14 |
| 4. Reims | 11 | 6 | 2 | 3 | 26:17 | 14 |
| 5. Lens | 11 | 6 | 2 | 3 | 26:17 | 14 |
| 6. Sochaux | 11 | 5 | 3 | 3 | 22:18 | 14 |
| 7. Nimes | 11 | 4 | 3 | 4 | 15:12 | 12 |

● La Glasgow în faţa a 60.000 spectatori, în cadrul campionatului interbritanic, reprezentativa Scoţiei a întrecut selecţionata Irlandei cu 1-0 (1-0) prin golul înscris de Scott în min. 27.

# Din întrecerea generoasă a sportivilor Olimpiadele vor avea de cîştigat

Luni dimineaţa la primăria din Melbourne a fost deschis Congresul Comitetului Olimpic Internaţional, care îşi va începe efectiv lucrările marţi şi le va continua în tot cursul săptămînii.

In sunetele unei fanfare peste 2.000 de persoane, printre care oficialităţi australiene, locuitori ai oraşului, vizitatori străini, s-au adunat în faţa primăriei unde a avut loc festivitatea. Intr-o scurtă cuvîntare guvernatorul statului Victoria, Dalles Brooks, a spus că de data aceasta Jocurile Olimpice au loc în Australia, la 12.000 mile depărtare de vechea Olimpie, ceea ce este o mare cinste pentru locuitorii celui de al „cincilea continent". **Cred că Australia merită aceasta** — a spus el. **Din anul 1896 noi am trimis sportivi la toate Olimpiadele şi recordurile campionilor noştri sînt cunoscute în lumea întreagă.**

Preşedintele Comitetului Olimpic Internaţional, A. Brundage, a declarat în cuvîntarea sa: **„Aici, la Melbourne, au venit sportivi din ţări diferite animaţi de dorinţa de a respecta legile olimpice pentru a crea o atmosferă de prietenie. Din întrecerea generoasă a sportivilor Olimpiadele vor avea de cîştigat"** (Agerpres)

# LA MELBOURNE, IN AJUNUL MARILOR INTRECERI

**◆ Romancierul Frank Hardy in vizită la delegaţia noastră ◆ Krivonosov şi Connolly au făcut antrenament comun ◆ La „bursa neagră" biletele au ajuns la preţuri fabuloase**

MELBOURNE 19 (radiogramă de la trimisul nostru). — In cursul zilei de sîmbătă delegaţia noastră a avut plăcerea să primească vizita cunoscutului romancier Frank Hardy care ne-a vizitat ţara în cursul acestui an. Hardy s-a întreţinut amical cu membrii delegaţiei noastre. Duminică ne-am deplasat la Ballarat unde urmează să se desfăşoare întrecerile de canotaj. Reprezentanţii noştri sînt în mare formă: astfel D. Alexa şi S. Ismăilciuc au scos cel mai bun timp la canoe dublu viteză (1.000 m.). O cursă tare se prevede a fi la caiac dublu, unde sînt înscrişi o serie de concurenţi valoroşi. O uşoară îngrijorare ne-a pricinuit campionul nostru la canoe, Leon Rottman, care s-a rănit la picior. El va concura însă în mod sigur, fiindcă rana este superficială.

In satul olimpic au sosit ultimele delegaţii participante la jocuri. Azi a avut loc ceremonia ridicării steagurilor Bulgariei, Malaiei, Singapor-ului şi statului Porto Rico. Interesul locuitorilor oraşului Melbourne şi mai ales a tineretului pentru tot ce este olimpic se manifestă prin goana după autografe, prin colecţionarea de insigne sau pur şi simplu prin staţionarea timp de ore întregi în jurul satului olimpic pentru a privi mai de aproape pe marii sportivi ai lumii. Locuitorii satului se vizitează reciproc şi din ce în ce mai des. Ziarul „Herald" scrie că australienii sînt uimiţi de felul cum se ajută sportivii între ei şi de prietenia care domneşte aci. I-am văzut pe celebrii Krivonosov şi Connolly discutînd cu multă însufleţire după un antrenament comun de multe ore. In bazinul olimpic echipele de polo ale U.R.S.S. şi Angliei au susţinut un meci amical terminat cu scorul de 8-5 în favoarea sovieticilor

Concursurile de antrenament continuă cu intensitate

Astfel, la Royal Park s-au întîlnit o parte din cele mai bune săritoare în înălţime, din lume. Australianca Mason s-a clasat pe primul loc cu o săritură de 1 m. 725, după ea urmînd Mc Daniels (S.U.A.) cu 1 m. 70, Geyser (Africa de Sud) cu 1 m. 68, ca, şi Bernott (Australia). Alte atlete au obţinut rezultate — de asemenea — bune: Borwik (Australia) a reuşit 6 m. 12 la săritura în lungime, Anderson (S.U.A.) a aruncat suliţa la 45 m. 77 şi Brown (S.U.A.) a reuşit la aruncarea discului 47 m. 05. Stafeta australiană — feminină bineînţeles — a fost creditată la 4 x 100 m. cu timpul de 45"8.

Interesul publicului pentru concursuri este — fără exagerare — uriaş. De aceasta profită bursa neagră care face specula cu biletele. La mica publicitate a ziarelor apar chiar anunţuri în care se oferă şi se caută bilete. Pentru un abonament la întrecerile atletice ale J.O. s-au oferit 100 lire australiene, ceea ce reprezintă salariul mediu lunar al unui funcţionar. De altfel, pentru intrarea la diverse antrenamente se cumpără bilete.

Un incident amuzant s-a întîmplat pe parcursul flacărei olimpice. In timp ce alergătorii care purtau torţa străbăteau oraşul Sidney un grup de cetăţeni au vrut să... „fur[illegible] o părticică din flacăra olimpică, pe care intenţionau să o păstreze acasă pe timpul J.O. A fost nevoie de intervenţia poliţiei pentru a tempera zelul... olimpic al acestor cetăţeni australieni.

In sfîrşit, pînă acum au sosit circa 600 ziarişti care au şi împînzit terenurile, sălile de antrenament şi bineînţeles satul olimpic.

RADU URZICEANU

# *Ultimele ştiri olimpice*

Joi, în drum spre Melbourne, a sosit la Sydney preşedintele federaţiei internaţionale de nataţie (F.I.N.A.) Mario Negri care a făcut corespondenţilor de presă următoarea declaraţie: *„La această ediţie se anunţă o luptă de mari proporţii pentru cucerirea medaliilor olimpice. Cu mari şanse se prezintă înotătorii din Australia, Japonia, S.U.A. şi R. P. Ungară. Sportivii sovietici au şanse de victorie în concursul de sărituri de la trambulină fiind excelent pregătiţi. Eu i-am văzut anul acesta la Moscova şi mi-au lăsat o bună impresie".*

● Corecordmanul mondial la 100 metri plat, negrul american Ira Murchinsson a fost internat în infirmeria satului olimpic, suferind de o gravă infecţie la nas şi gură. El va fi supus unui îndelungat tratament cu antibiotice. In ultimele zile, cînd Murchinsson, deşi bolnav, a continuat să se antreneze şi să concureze, rezultatele sale slabe au influenţat negativ timpurile înregistrate de ştafeta 4 x 100 m. a S.U.A.

Redacţia şi administraţia: Bucureşti str Const. Mille Nr. 17; telefon 5.30.36 —5.30.37 Nr.1—9 52 STAS 3452. Intr. Poligrafică Nr. 2, str. Brezoianu Nr. 23—25.
X X X X X Abonamentele se fac la oficiile poştale prin factorii poştali şi difuzorii volun tari din întreprinderi.