Biblioteca Centrală Regională Hunedoara - Deva

PROLETARI DIN TOATE ŢĂRILE, UNIŢI-VĂ!

SPORTUL popular

Organ al Uniunii de cultură fizică şi sport din R. P. Romînă

ANUL XIII Nr. 3121 ★ Marţi 26 noiembrie 1957 ★ 8 pagini 25 bani

In acest număr:

Pag. III — Cu privire la unele manifestări negative ale sportivilor noştri fruntaşi.

Pag. IV — Rugbiul romînesc în preajma unor confruntări internaţionale de prim ordin.

Pag. VII — Kilogramele mai uşoare, metrii mai scurţi şi pilulele misterioase au fost înlocuite cu talpa îngroşată.

Pag. VIII — C.C.A. debutează în Cupa Campionilor Europeni.

Creşte necontenit numărul membrilor înscrişi în U. C. F. S.

Tot mai numeroase sînt în ultimele zile veştile care ne vorbesc despre acţiunea de reorganizare a mişcării noastre de cultură fizică şi sport ce se desfăşoară pe întreg cuprinsul patriei şi, în primul rînd, despre înscrierea de noi membri în U.C.F.S. Dar să dăm mai bine cuvîntul corespondenţilor ziarului nostru.

PESTE 1.500 DE MEMBRI INSCRIŞI IN U.C.F.S. IN RAIONUL ORĂŞTIE

Acţiunii de constituire a comitetului de organizare a U.C.F.S. din raionul Orăştie i-a urmat campania de înscriere de membri în U.C.F.S. Pînă acum s-a împărţit în colectivele sportive din raion un număr de 2000 adeziuni dintre care 1.500 au şi fost completate şi înregistrate. Acţiunea înscrierii membrilor în U.C.F.S. în raionul Orăştie este susţinută de o vie propagandă ca şi de munca asiduă a unor activişti sportivi cum sînt N. Munteanu, Gh. Cauciucu, E. Todea, A. Boko membri ai comitetului de organizare a U.C.F.S. raionul Orăştie.

O contribuţie de seamă în acţiunea de înscriere de membri în U.C.F.S. au adus-o colectivele sportive Energia „30 Decembrie", Şc. prof. Cugir, Şc. profesională Orăştie, Recolta Geoagiu, Progresul Orăştie etc. In prezent, în majoritatea colectivelor sportive din raionul Orăştie se fac intense pregătiri pentru desfăşurarea alegerilor.

Theorghe Balogh

NUMEROŞI MEMBRI INSCRIŞI IN U.C.F.S. IN SATELE RAIONULUI URZICENI

Tineretul din comunele raionului Urziceni se interesează în aceste zile în mod deosebit de prevederile Hotărîrii Partidului şi Guvernului cu privire la reorganizarea mişcării noastre de cultură fizică şi sport. La toate întrebările, răspunsurile dorite au venit din partea profesorilor de educaţie fizică şi a membrilor comitetului de organizare a U.C.F.S.-raion Urziceni care desfăşoară în prezent o rodnică activitate. Ca urmare a muncii depuse de aceştia s-a reuşit ca pînă la data de 18 noiembrie să se înscrie în U.C.F.S. un număr de 1200 membri. Fruntaşe în această acţiune sînt comunele Armăşeşti, Coşereni, Broşteni, Adîncata şi Eliza. Merită să fie scoasă în evidenţă munca depusă de profesoara de educaţie fizică Lia Troia (com. Armăşeşti) şi Ştefan Vănescu (com. Coşereni) care au acordat un preţios sprijin colectivelor sportive din comunele respective în acţiunea de înscriere a membrilor în U.C.F.S.

Gh. Donciu

LA CONSTANŢA, ACŢIUNEA DE REORGANIZARE CONTINUA CU SUCCES

In oraşul Constanţa continuă să se desfăşoare cu multă însufleţire acţiunea de reorganizare a colectivelor sportive şi înscrierea de membri în U.C.F.S. Pînă acum au avut loc alegeri în 9 colective sportive dintre care 4 sînt colective şcolare. De un frumos succes s-a bucurat conferinţa de alegeri de la colectivul sportiv al Şantierului Naval Constanţa la care au luat parte aproape 250 de delegaţi. Cu acest prilej s-au purtat de către numeroşi participanţi discuţii referitoare la baza materială a colectivului, munca de educaţie şi dezvoltarea unor ramuri de sport. Adunări generale de alegeri la fel de reuşite au mai avut loc la colectivul I.R.P.C. şi colectivele şcolilor medii Nr. 1 şi 2 din Constanţa.

Un merit deosebit în obţinerea acestor succese îl au şi activiştii comitetului de organizare a U.C.F.S.-Constanţa V. Cusi, V. Cazacu, Gh. Lupu, Al. Sabarez, I. Dinescu şi profesorii de educaţie fizică Sultana Angheliu şi V. Gheorghiu. Din păcate exemplul acestora nu este urmat însă şi de consiliile colectivelor Locomotiva D.R.N.C. şi Energia Flacăra care dovedesc lipsă de interes faţă de poblema înscrierii membrilor în U.C.F.S.

P. Enache

Convorbire cu prof. MUHTAR SENGER, vicepreşedintele Federaţiei de baschet a Turciei

● „Călătoria în Romînia, un şir de plăcute amintiri" ● Federaţia turcă propune reluarea Jocurilor Balcanice de baschet şi doreşte să organizeze la anul — la Istanbul — prima ediţie ● Forurile noastre şi-au dat asentimentul.

Este o plăcere pentru un ziarist de a intervieva oameni ca profesorul MUHTAR SENGER, vicepreşedintele federaţiei de baschet a Turciei şi conducătorul delegaţiei sportive turce care ne vizitează ţara. Se înţelege că în compania unui asemenea interlocutor minutele trec cu repeziciune şi interviul îţi pare că s-a terminat prea rapid. Pentru început oaspetele nostru ne-a vorbit despre impresiile vizitei în ţara noastră, despre capitala noastră, publicul romînesc şi, se înţelege, despre... baschet.

„De la vizita echipei romîne în ţara noastră m-am convins cît de simpatici sînt romînii. Acum, cînd mă aflu la dv. constat cu plăcere că sentimentele ce le-am avut atunci în compania cîtorva ambasadori ai ţării dumneavoastră le trăim acum reprezentate de un întreg popor. Ne-am simţit excelent din primele momente ale sosirii la Bucureşti. Gazdele noastre se străduiesc să ne facă şederea cît mai plăcută şi constat, adăugînd toate mulţumirile noastre, că reuşesc din plin. Bucureştiul este un oraş contaminant de veselie, şi bună dispoziţie.

D. MUHTAR SENGER
(văzut de NEAGU)

Are o alură plăcută, clădiri cu linii zvelte alături de monumente arhitectonice vechi şi valoroase pe care

(Continuare în pag. 4)

Te-ai înscris în U.C.F.S.?

Cu blocnotesul la drum...

La centrul mecanic din Carei: DE CINCI ORI MAI MULŢI MEMBRI

Indemnul de a poposi în mijlocul harnicilor muncitori de la centrul mecanic agricol îl simţi de fiecare dată cînd vizitezi frumoasele aşezări ale Careiului. De data aceasta, mi-am îndreptat însă paşii spre centrul mecanic, nu fără unele reţineri. Ştiam că aici oamenii au acum mult de lucru, de cîteva zile începuse campania reparaţiilor pentru muncile agricole de primăvară. Poate despre sport voi găsi mai puţine ocazii să discut — mă gîndeam. Îndoiala mi s-a risipit însă încă înainte de a ajunge la centru. Pe stradă, drept în faţa mea gonea — cu alura unui veritabil campion de ciclism, directorul centrului mecanic. Mi-am permis totuşi să-l opresc din „cursă". Şi în cele cîteva minute cît mi-a servit drept binevenit interlocutor, *Ştefan Sorköszi*, mi-a spus cum s-a înscris în colectivul sportiv: *„Am făcut-o cu toată inima, din dorinţa de a contribui şi eu la dezvoltarea activităţii sportive în rîndurile muncitorilor noştri"*, mi-a spus directorul centrului mecanic. Probabil din modestie nu mi-a mărturisit că el a completat prima adeziune, oferind astfel tuturor muncitorilor un exemplu din cele mai frumoase.

★

Lista muncitorilor care s-au înscris în U.C.F.S. este lungă şi ea cuprinde numele multor oameni de nădejde ca: lăcătuşul *Paul Danca*, inginerul *Aurel Trandafir*, contabilul *Iosif Gaspar*, montatorul *Vasile Ambruş*, turnătorul *Ştefan Alföldi*, tîmplarul *Ion Aman*... Mai bine de 60% dintre muncitori au devenit — încă din primele zile — membri în U.C.F.S. şi aşteaptă acum să activeze.

★

Lansatorul *Adrian Ardeleanu* este un tînăr muncitor preţuit şi iubit de toţi muncitorii. Lui m-am adresat însă şi în calitatea sa de secretar al organizaţiei U.T.M. Mi-a vorbit cu multă căldură despre entuziasmul cu care utemiştii de la centrul mecanic s-au înscris în U.C.F.S. Cine au fost primii? Greu de spus. Poate desenatorul tehnic *Gh. Matişan*, poate montatorii *Enrich Hayer* sau *Iosif Benze*, poate strungarul *Gh. Fischer*...

Cert este însă că mai bine de 90% dintre utemişti au devenit membri ai U.C.F.S. Am stat de vorbă cu cîţiva dintre ei. Intrebarea „Ce v-a făcut să vă înscrieţi", am rostit-o de mai multe ori. Răspunsul a fost însă aproape întotdeauna acelaşi: *„Sîntem tineri, ne place sportul şi recenta Hotărîre arată că fiecare utemist tre-*

DAN GIRLEŞTEANU

(Continuare în pag. 3)

instantanee

La recentul concurs internaţional de scrimă, unii arbitri stăteau la îndoială asupra părţii lovite deşi acţiunile erau clare, categorice!

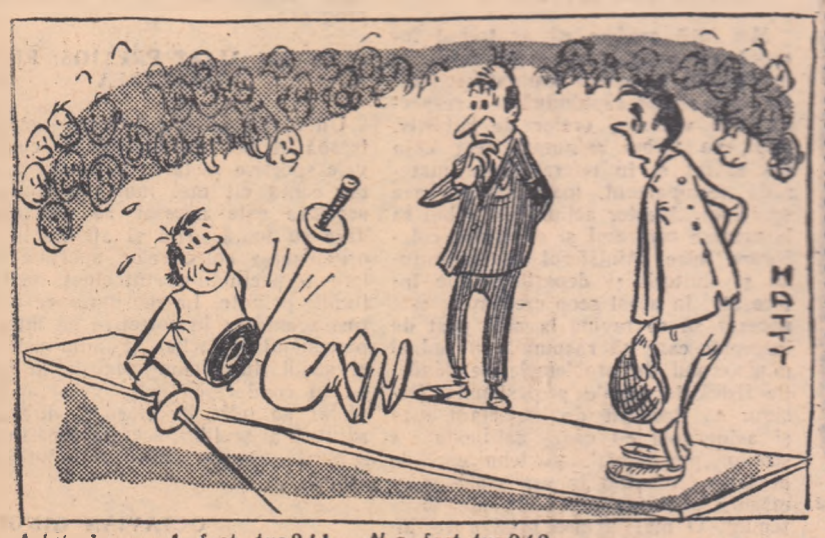

Arbitrul: — A fost tuş?!!... N-a fost tuş?!?

(Desen de MATTY)

Să înceteze experienţele cu arma atomică!

Impotriva experienţelor nucleare, împotriva războiului atomic, se ridică astăzi întreaga omenire. Unindu-şi glasurile, oameni de toate condiţiile sociale, de toate religiile, de toate convingerile politice, protestează cu hotărîre împotriva celor care, refuzînd să dea ascultare mulţimilor, nu vor să oprească nebuneasca cursă a înarmărilor atomice, nu vor să pună frîu experienţelor cu arma atomică. Savanţi de renume mondial, publicişti, artişti, celebrităţi ale vieţii ştiinţifice şi culturale ca şi oamenii simpli, modeşti şi harnici truditori pentru o viaţă însorită, eliberată de griji şi nevoi, îşi spun în aceste zile cuvîntul, cu deosebită fermitate, cu credinţa că numai prin eforturile conjugate ale popoarelor pot fi oprite acţiunile agresive ale cercurilor imperialiste.

Era atomică trebuie să devină o eră a binefacerilor civilizaţiei şi nu o eră a distrugerii umanităţii! Aceasta este dorinţa arzătoare a maselor. De ce să fie folosite materiile fisionabile, uraniul şi plutoniul pentru uciderea omului şi nu pentru fericirea lui? De ce să distrugem omul, cînd îl putem face să simtă din plin că trăieşte în era celor mai fantastice cuceriri ştiinţifice?

Oamenii muncii din ţara noastră, conştienţi de primejdia uriaşă pe care o reprezintă experienţele cu arma atomică, se alătură protestelor care se fac auzite pretutindeni. In adunările publice, la Bucureşti şi Sibiu, la Constanţa şi Piteşti în toate colţurile ţării, ei cer răspicat să fie pusă în aplicarea propunerea guvernului Uniunii Sovietice cu privire la interzicerea imediată şi necondiţionată a experienţelor atomice. Poporul nostru, alături de celelalte popoare ale lumii, cere să înceteze pălăvrăgeala despre aşazisa bombă „curată", să se termine odată pentru totdeauna cu experienţele cu arme nucleare.

El îşi exprimă astfel, cu deosebită fermitate, acordul deplin cu Declaraţia Consfătuirii reprezentanţilor partidelor comuniste şi muncitoreşti din ţările socialiste şi cu Manifestul Păcii, care adresează un vibrant apel popoarelor lumii, pentru apărarea păcii.

Şi popoarele au dovedit că ştiu să-şi impună voinţa!

STIRILE ZILEI

TENIS DE MASA

● Delegaţia romînă la campionatele internaţionale ale Scandinaviei pleacă mîine la Stockholm

Lotul jucătoarelor şi jucătorilor romîni de tenis de masă care va participa la un turneu de trei săptămîni peste hotare, părăseşte mîine dimineaţa Bucureştiul plecînd la Stockholm pe calea aerului. In capitala Suediei sportivii romîni vor lua parte la campionatele internaţionale ale Scandinaviei (29 noiembrie-1 decembrie). Apoi jucătoarele şi jucătorii noştri vor mai evolua în alte cîteva oraşe suedeze şi la Copenhaga (Danemarca) şi Berlin.

In Suedia şi Danemarca vor face deplasarea Angelica Rozeanu, Ella Zeller, Maria Golopenţa, Matei Gantner, Tiberiu Harasztosi şi Toma Reiter. La R.D.G., pe lîngă aceşti sportivi, vor mai concura şi alţi jucători şi jucătoare din R.P.R.

FOTBAL

● 13 echipe candidează pentru a întîlni Israelul în preliminariile campionatului mondial

Şedinţa comitetului de organizare a campionatului mondial de fotbal desfăşurată ieri la Lausanne a hotărît ca adversara Israelului din preliminariile competiţiei să fie desemnată totuşi prin tragere la sorţi. 13 echipe, în rîndul cărora au fost incluse şi cele din America Latină, candidează la tragerea la sorţi pentru a obţine acest drept. (Citiţi alte detalii în pag. 8-a).

ŞAH

● Maria Pogorievici conduce la Krakowia

In turneul zonal feminin de şah, după desfăşurarea a opt runde, reprezentanta noastră Maria Pogorevici a trecut în fruntea clasamentului cu 6 pct. (citiţi în pag. 8-a amănunte asupra desfăşurării acestui concurs).

VOLEI

● Reprezentativele Berlinului au sosit în Capitală.

Ieri după-amiază au sosit în Capitală cu expresul de Episcopia Bihorului, reprezentativele de volei ale Berlinului care vor susţine în compania echipelor Dinamo Bucureşti cîte două întîlniri astăzi şi joi. La sosire, conducătorul delegaţiei sportivilor berlinezi Erich Rochler, împreună cu adjunctul său Hasso Puls, ambii membri cu funcţii de răspundere în federaţia respectivă de volei, au subliniat că întorcînd vizita făcută anul acesta de asociaţia Dinamo la Berlin au nu numai ocazia de a întîlni formaţii de primă valoare, dar şi pe aceea de a face un rodnic schimb de experienţă cu voleibaliştii romîni pe care-i apreciază la cei mai înalt nivel.

Viitorul schiului romînesc este tineretul!

Amatorii de schi au de ce să se bucure. Calendarul intern și internațional pe anul 1958 cuprinde un număr impresionant de competiții cu caracter republican, programate în diferite centre ale țării. În afara concursurilor organizate de forul de specialitate campionatele naționale de seniori, senioare, juniori și junioare, concursul de deschidere a sezonului, **Cupa Federației Romîne de schi, Cupa de vară**, calendarul cuprinde o serie de interesante întreceri eșalonate săptămînal de-a lungul întregului sezon: **Cupa Bușteni** (în organizarea U.C.F.S. Ploești), **Campionatele naționale școlărești** (organizate de M.I.C.), **Cupa Victoriei** (organizată de C.C.A.), **Cupa Orașului Stalin** (Progresul Sinaia), **Concursul Probelor Nordice** (U.C.F.S. Stalin), ca și alte numeroase concursuri tradiționale. vor fi găzduite de pîrtiile din Poiana Stalin, Bușteni, Sinaia, Parîng, Semenic, Mogoșa, Borșa sau Vatra Dornei.

În plus, trebuie să amintim de concursurile internaționale ce vor fi organizate de țara noastră și anume: „Cupa speranțelor" (9—12 februarie. la Poiana, probe alpine pentru băieți) și **Campionatele Internaționale ale Romîniei** (28 februarie —3 martie, la Poiana, probe alpine băieți). Ca un amănunt foarte important: pentru prima dată concursurile internaționale organizate de țara noastră sînt incluse în calendarul Federației Internaționale de schi.

Firește, bogata activitate preconizată de federația de schi nu poate decît bucura pe schiorii fruntași din țara noastră, care vor avea posibilitatea ca aproape săptămînal să concureze, să-și măsoare forțele, să realizeze un rodnic schimb de experiență. În felul acesta, ei vor putea progresa mai rapid și (de ce nu), să ajungă la o valoare reală, prin care să facă față întrecerilor de peste hotare.

COPIII ȘI ȘCOLARII...

nu trebuie uitați însă. Iar campionatele școlărești și campionatul republican, la care vor participa speranțele schiului romînesc, sînt de parte de a satisface necesitățile de popularizare ale acestui sport în rîndurile tineretului. Această misiune revine însă Ministerului Învățămîntului și Culturii, U.C.F.S. regionale și orășenești și colectivelor din orașele de munte. Nu exagerăm de loc afirmînd că de felul în care vor înțelege aceste forumri să sprijine activitatea copiilor și elevilor, depinde viitoarea dezvoltare a schiului din țara noastră.

Ministerul Învățămîntului și Culturii are o datorie de onoare din a crea cele mai bune condiții elevilor pentru practicarea schiului. Repartizarea unor profesori de educație fizică cu specializarea schi în orașele de munte (Sinaia, Predeal, Bușteni, Azuga, Petroșani, Baia Mare, Vatra Dornei, Gheorghieni), procurarea materialelor necesare, organizarea în timpul vacanței de iarnă a unor tabere și organizarea cît mai multor concursuri pentru școlari, iată ce poate face M.I.C. pentru a sprijini viitorul schiului. Iar secțiile de schi, ca și U.C.F.S. din localitățile de munte, nu trebuie să se mărginească la trimiterea schiorilor care s-au afirmat la concursurile cu caracter republican, ci trebuie să inițieze organizarea cît mai multor competiții în care să fie angrenate elementele tinere, de nădejde. Voința, Dinamo, Flamura roșie, Știința din Orașul Stalin, Locomotiva și Progresul Predeal, Energia, Progresul și Voința Sinaia, Energia Bușteni, Recolta Fundata, ca și colectivele din apropierea centrelor de la Borșa, Semenic, Mogoșa, Vatra Dornei, sînt datoare să stimuleze dezvoltarea schiului prin asigurarea condițiilor de pregătire și concurs a copiilor și tineretului.

Tineretul! Aceasta trebuie să fie deviza tuturor celor care doresc afirmarea schiului romînesc. Și fără îndoială că din miile de proaspeți schiori ce se vor avînta în viitorul sezon pe pîrtiile munților noștri, vor putea fi selecționate elementele valoroase de care avem atîta nevoie.

D. STANCULESCU

Cornel Tăbăraș, un tînăr afirmat în ultima vreme, în plină cursă.

ȘTIRI DE VINĂTOARE ȘI PESCUIT

● LUNA NOIEMBRIE este pentru vînători o perioadă de activitate de vîrf. Acum este permis a se vîna iepuri, mistreți, ierunci, fazani, sitari, becaține, cocori, gîște, rațe și alte specii de vînat de baltă. De asemenea se pot vîna toate răpitoarele cu pene și păr, cu excepția celor ocrotite prin lege. Astfel nu se pot impușca zăganii, hoitarii, acvilele, bufnițele, cucuvelele și corbii.

Tot în acest timp este permis a se vîna dar cu autorizație specială cerbii, caprele negre (numai țapi), jderii, urșii (nu însă și ursoaicele cu pui).

● IN LUNA noiembrie, epoca de împerechere a cerbilor lopătari și a caprelor negre continuă, iar căprioriii încep să-și iepede coarnele. Ursul se pregătește pentru iernat, retrăgîndu-se în birlog, iar viezurii fac același lucru clădindu-și culcuș cald în fund de vizuină.

● ACȚIUNEA de ocrotire și protecție a vînatului este și ea în plină desfășurare. Se așează hrana la locurile de hrănire pentru a se obișnui vînatul cu aceste locuri. Începe și hrănirea sistematică a fazanilor.

● PARALEL cu aceste măsuri, trebuie intensificată lupta pentru combaterea braconajului, în special după căderea primei zăpezi. Se continuă vînătoarea cu bufnița pentru distrugerea răpitoarelor aripate.

● PRIMA zăpadă creează posibilitatea unor constatări interesante și importante în ceea ce privește situația vînatului, a trecătorilor, țiitoarelor și efectivului lui.

● BLANA răpitoarelor devine din ce în ce mai bună, astfel că vînarea lor este rentabilă.

● IN DOMENIUL pescuitului, răpitorii: știuca, bibanul, avatul, oferă încă prilejuri bune de pescuit. Știuca se poate pescui la lingură și alte năluci, dar și la pește viu sau mort în montură. Bibanul se dă bine la rîmă sau la clorchini de viermi de carne.

● APA răcindu-se simțitor, nu sînt șanse mari la pescuitul crapului și a celorlalți pești din neamul lui.

★

De curînd, la invitația Asociației Generale a Vînătorilor și Pescarilor Sportivi din R.P.R., țara noastră a fost vizitată de o delegație sovietică compusă din: **N. V. Eliseev**, Directorul General al Direcției Generale a Economiei Vînatului și Rezervațiunilor de pe lîngă Consiliul de Miniștri al R.S.F.S.R.; **N. S. Beliaev**, Președintele Asociației vînătorilor din Moscova; **V. M. Gorbanschi**, Președintele Asociației pescarilor sportivi din Moscova; **A. A. Vitruc**, membru în Prezidiul Conducerii Asociației vînătorilor din Moscova; **P. A. Iarovitchii**, Președintele unei secții a Asociației vînătorilor din Moscova.

Delegația sovietică a vizitat Capitala și a luat parte la o serie de consfătuiri cu reprezentanți ai A.G.V.P.S. și alți specialiști în vînătoare și pescuit. Apoi oaspeții sovietici au făcut o călătorie de documentare în regiunile București, Ploești, Stalin, R.A.M., luînd cunoștință cu această ocazie de organizarea locală a Asociației, de măsurile ce se întreprind pentru a se asigura ocrotirea și paza faunei noastre, practicarea corectă a vînătoarei și pescuitului sportiv etc.

În timpul șederii lor în R.P.R oaspeții sovietici au fost primiți de tov. **Ion Cozma** Ministrul Agriculturii și Silviculturii și de tov. **Manole Bodnăraș** președintele comitetului de organizare a U.C.F.S.

Clasamentele turului campionatului categoriei C la fotb

Seria I

1. Locomotiva Iași	13	10	2	1	32:	
2. Dinamo Brăila	13	8	4	1	33:	
3. Progresul Rădăuți	13	7	3	3	24:	
4. C.S.A. Tecuci	13	8	1	4	20:	
5. Fl. roșie Buhuși	13	5	4	4	19:	
6. Locom. Pașcani	13	6	2	5	23:	
7. Știința Galați	13	4	5	4	21:1	
8. Energia Moinești	13	5	3	5	18:2	
9. Progresul Dorohoi	13	4	3	6	19:2	
10. Știința I.M.F. Iași	13	5	1	7	13:2	
11. Flamura r. Botoșani	13	[illegible]		[illegible]	18:3	
12. Energia Bîrlad	13			7	9:2	
13. Energia Bacău	13	3	2	8	8:2	
14. Locom. Tg. Ocna	13	3	0	10	10:2	

Progresul Rădăuți-Știința I.M.F. 1—0 (0—0).

Energia Bîrlad-Dinamo Brăila 0—

Flamura roșie Botoșani-Energia Ba 2—0.

Seria a II-a

1. Energia Tîrgoviște	13	9	2	2	45:16	
2. Energia București	13	8	3	2	34:16	
3. Energia 131	13	8	2	3	29:16	
4. Energia Sinaia	13	8	1	4	39:20	
5. Locomotiva Galați	13	7	2	4	26:21	
6. Energia Galați	13	5	3	5	18:14	
7. Energia Constanța	13	5	3	5	19:20	
8. Fl. roșie București	13	5	1	7	12:19	
9. Energia Medgidia	13	5	1	7	14:23	
10. Energia Victoria	13	5	1	7	17:28	
11. Energia 4 Cîmpina	13	4	2	7	27:31	
12. Dinamo Pitești	13	4	2	7	13:22	
13. Energia Leordeni	13	3	1	9	14:38	
14. Flamura r. Giurgiu	13	2	2	9	14:38	

Flamura roșie Giurgiu-Energia Con tanța 0—1 (0—1).

Seria a III-a

1. En. Oțelul Roșu	13	10	0	3	29:15	
2. Locom. T. Severin	13	8	3	2	32:16	
3. Fl. roșie R. Vîlcea	13	7	3	3	31:14	
4. Progresul Brad	12	6	4	2	24:12	
5. Știința Craiova	13	7	2	4	25:	
6. Energia 108	13	6	2	5	20:	
7. Progresul Corabia	13	5	3	5	16:14	
8. Locomotiva Craiova	13	5	2	6	17:19	
9. Fl. r. 7 Nov. Arad	13	4	4	5	14:19	
10. Energia Tg. Jiu	13	4	2	7	17:26	
11. Energia 3 Reșița	13	4	2	7	16:26	
12. Energia 14	13	4	2	7	11:30	
13. Energia Craiova	13	2	5	6	12:21	
14. En. Constr. Arad	12	0	2	10	6:28	

Seria a IV-a

1. Progresul Bistrița	13	9	2	2	31:12	2
2. Flamura roșie Oradea	13	8	2	3	33:21	1
3. Recolta Sighet	13	5	5	3	21:21	1
4. Fl. roșie Sf. Gh.	13	3	8	2	21:15	1
5. Progresul Satu Mare	13	6	2	5	19:24	1
6. Progresul Turda	13	5	3	5	27:21	1
7. Flamura roșie Cluj	13	2	8	3	14:15	1
8. Energia Oradea	13	5	2	6	18:29	1
9. Recolta Topliță	13	3	6	4	11:15	1
10. Recolta Salonta	13	4	4	5	15:23	1
11. Voința Tg. Mureș	13	5	1	7	21:23	1
12. Recolta Carei	13	3	5	5	17:21	1
13. Dinamo Baia Mare	13	4	3	6	16:22	1
14. Energia 7	13	3	1	9	24:37	7

Clasamentele sînt întocmite în baza ultimelor rezultate neomologate.

Viitorii mineri, oțelari sau petroliști,

Elevii școlilor tehnice și profesionale trebuie să facă și ei sport

Ascultam de cîteva minute referatul prezentat de tov. RODICA POPA, în cadrul consfătuirii organizate de Direcția Generală a Învățămîntului profesional și tehnic și Direcția Educației Fizice din Ministerul Învățămîntului și Culturii cu reprezentanții ministerelor în scopul îmbunătățirii activității de educație fizică în școlile profesionale și tehnice.

CIND IMAGINAȚIA O IA RAZNA...

Stimulată de acest subiect atît de interesant imaginația o luă la un moment dat înaintea raportoarei aducîndu-mi în față exemple care în urmă cu un an sau doi mi-au prilejuit multă satisfacție. Așa s-a făcut că în timp ce asistam la ședința din sala de festivități a Ministerului Învățămîntului și Culturii, gîndul mă transportă tocmai la Cîmpia Turzii, la elevii școlii profesionale despre ale căror rezultate pe linie de sport și învățătură păstrez și acum amintiri din cele mai frumoase. Și cum gîndului îi sînt atît de accesibile distanțele mari am „revăzut" apoi la treabă pe harnicii elevi ai școlii profesionale agricole din Urziceni, regiunea București, pe cei ai școlii profesionale nr. 1 din Arad, iar la... reîntoarcere pe cei de la școala profesională a uzinelor 23 August din Capitală. Plăcute „revederi"...

...DAR REALITATEA II PUNE STAVILA

Iată însă că atît raportoarea cît și cei care iau parte la discuții amintesc acum mai mult de lucruri triste. Cu acest prilej iau cunoștință că de vreo doi ani încoace în foarte multe școli profesionale și tehnice nu se mai respectă numărul orelor de educație fizică și nici a celor de colectiv, că unele ministere nu au dovedit în ultimul timp nici o preocupare pentru asigurarea bazei materiale a activității sportive din școlile tehnice și profesionale, după cum unii dintre directorii acestor școli manifestă o gravă indiferență față de educația fizică, lipsind de sprijinul lor prețios profesorii de educație fizică. Așa se explică de ce unele școli profesionale (metalurgică Medgidia, construcții Sibiu) nu au găsit nici pînă acum mijloacele de utilare cu aparate a sălilor de gimnastică, iar în alte cazuri ca acelea ale școlilor profesionale Metal-Lemn Brăila, materiale de construcții și sc. prof. „Tudor Vladimirescu" din Capitală, sălilor de sport li s-a dat o întrebuințare străină scopului pentru care ele au fost create. Nici problema cadrelor didactice nu se prezintă mai bine. Unii directori, ca de pildă, directorul adjunct al școlii profesionale C.F.R. Timișoara, rezolvă de obicei problema orelor de educație fizică în interesul lor personal sau al unora fără nici o calificare, cu intenția de a le mai „îndulci" viața. Așa a ajuns tov. Gutman, de meserie tîmplar, profesor de educație fizică la școala profesională Metal-Lemn din Brăila. Auzind aceasta am căutat să-mi imaginez cum s-ar descurca un profesor de educație fizică în funcția de... maistru tîmplar la aceeași școală. Tot la această consfătuire am aflat că din cauza lipsei de preocupare din partea departamentelor respective, elevii unor școli profesionale și tehnice (chimie Iași, electrică Craiova, construcții Săcele, etc.) nu au luat parte la campionatele rezervate lor. Că unele ministere cum ar fi cel al Comerțului sau cel al Transporturilor nu acordă atenția cuvenită educației fizice a elevilor din școlile profesionale a reieșit și din faptul că, deși convocați, reprezentanții acestor ministere nu s-au deranjat să ia parte cel puțin la această importantă consfătuire.

Sînt multe lipsurile amintite de raportoare și în glasul ei ca și în cel al participanților la discuții se simte o notă de regret pentru toate cîte s-au întîmpinat de vreo doi ani încoace. Și cînd te gîndești ce avînt luase activitatea sportivă într-un timp în școlile profesionale, cît de mîndri ni se înfățișau acei tineri vînjoși, oțelarii, minerii, sau petroliștii de mîine — în timpul orelor de educație fizică sau, mai ales, a numeroaselor întreceri sportive la care ei luau parte. Este într-adevăr așa cum spunea și tov. S. BARANY, directorul direcției Educației Fizice din Ministerul Învățămîntului și Culturii, un regres care nu poate fi justificat în nici un fel. Dar oare justificările ne interesează acum? Important este faptul să cunoaștem lipsurile și provenența lor și că, așa cum am observat, cele două direcții din cadrul Ministerului Învățămîntului și Culturii ca și majoritatea reprezentanților ministerelor sînt gata să îndrepte lucrurile.

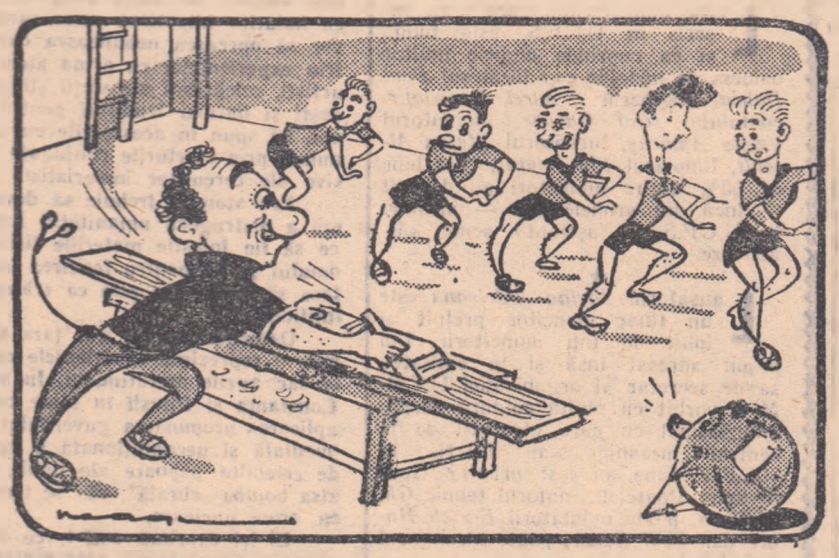

„Profesorul" de educație fizică Gutman: „Și acum un exercițiu care pă va prinde bine".

DIN NOU LA DRUM...

Mai întîi credem că ar trebui început cu revizuirea programului de învățămînt în sensul reintroducerii celor două ore pe săptămînă și a respectării în viitor a orelor de colectiv. Apoi, va trebui asigurată, așa cum s-a arătat și în referat, baza materială (echipament, materiale și baze sportive). Acestor acțiuni va trebui să le urmeze controlul și o strînsă colaborare între Ministerul Învățămîntului și Culturii și departamentele interesate. În acest scop credem că este necesar să se revină la acel post de inspector care să răspundă în cadrul ministerului de problemele de educație fizică în școlile profesionale. Desigur că deosebit de important este și asigurarea cu cadre calificate a școlilor profesionale și tehnice, de aceasta depinzînd în cea mai mare măsură calitatea procesului de învățămînt. O mai strînsă colaborare între toate organele interesate și mai ales o hotărîre comună în privința încadrării profesorilor de educație fizică ar fi binevenită. În ceea ce îi privește pe directorii școlilor profesionale, aceștia pot face multe lucruri bune și ei trebuie să știe că de înțelegerea și străduințele lor depinde în cea mai mare parte succesul dezvoltării educației fizice în școlile ce le conduc. O mai strînsă legătură cu aceștia, un control mai eficient din partea ministerelor, la acestea adăugîndu-se diferite forme stimulatorii ar crea desigur condiții optime de muncă și progres.

... CU UN ALIAT PREȚIOS: REORGANIZAREA

Un ajutor prețios în toată această treabă îl pot da bineînțeles colectivele sportive școlare. Și pentru a putea conta cît mai mult pe ajutorul acestora este necesar să se procedeze cu toată grija și atenția la reorganizarea colectivelor sportive școlare respectîndu-se întocmai instrucțiunile primite. La reorganizare se va ține seama ca în colective să intre și personalul didactic și administrativ al școlii după cum este de preferat ca în conducerea colectivului sportiv școlar să intre directorii și directorii adjuncți ai școlilor, aceasta constituind o bună garanție pentru activitatea de viitor.

OCTAVIAN GINGU

CU PRIVIRE la ...

Unele manifestări negative ale sportivilor noştri fruntaşi

Dacă citind grăbiţi acest titlu vă veţi aştepta, dragi cititori, să aflaţi în rîndurile de mai jos o nouă filipică împotriva acelor sportivi care au fost sancţionaţi recent pentru unele grave abateri, vă delaţi. Poziţia luată de ziarul nostru în această problemă prin articolul redacţional „Pentru întărirea continuă a educaţiei şi disciplinei sportive" a fost clară şi nu a lăsat loc la nici un echivoc. Şi mai răspicate au fost cuvintele adresate prin ziarul nostru sportivilor de către maestra emerită a sportului Elena Pădureanu şi maestrul sportului Victor Chiopu. Considerăm că cei ce au greşit înţeleg acum mai limpede vina şi că ceilalţi vor lua aminte şi învăţînd din păţania primilor se vor feri de greşală.

Astăzi ne vom ocupa, însă, de alt soi de manifestări negative.

Şi iată despre ce e vorba. Pregătirea unui sportiv fruntaş care poartă înalta cinste de a apăra culorile patriei este o treabă anevoioasă. A reclamă din partea sportivului şi antrenorului său sute şi sute de ore de muncă încordată, răbdare, stăruinţă, ambiţie şi voinţă de a învinge toate greutăţile. Numeroase sînt acele cazuri cînd un sportiv este referat altuia, doar în urma unor ample discuţii între antrenori şi specialişti şi după o cîntărire amănunţită a calităţii şi pregătirii fiecruia.

Aceste lucruri sînt cunoscute de mult. Ei bine, ce spuneţi, de pildă, despre atitudinea luptătorului Vasile Onoiu care cu ocazia celei de a 5-a ediţii a jocurilor prieteneşti ale tineretului (Varşovia) a făcut defăsarea ascunzînd conducătorilor şi antrenorilor că ar fi bolnav, reclamînd aceasta abia în preziua concursului. Imi amintesc că situaţia în care s-a aflat delegaţia noastră sportivă a fost atît de neplăcută încît în locul lui Onoiu s-a prezentat să lupte antrenorul de stat Ion Corneanu. Bineînţeles că a pierdut, deşi a depus mari eforturi. Mai recent s-a întîmplat un alt caz. Campionul şi recordmanul la haltere — Silviu Cazan — nu era pe deplin sănătos în perioada pregătirilor în vederea campionatelor europene de la Helsinki. De dragul de a face deplasarea mai mică în „ţara celor o mie de lacuri" Cazan a pretins, cu cîteva săptămîni înainte de campionate, că se simte bine şi că se poate prezenta în concurs. Medicii şi antrenorul l-au crezut. La Helsinki, însă, rezultatele obţinute de campionul nostru au fost cu mult sub posibilităţile sale, dovedind că, de fapt, Cazan a înşelat buna credinţă a celor ce s-au ocupat de pregătirea sa.

Aceste două cazuri se referă la sportivi care dînd dovadă de lipsă de conştiinţă şi patriotism, au dăunat intereselor ţării de dragul unor interese personale. Sînt, însă, şi alte cazuri asemănătoare, cînd nu e vorba de boală. După meciul pierdut la Belgrad în condiţiile cunoscute, un coleg de breaslă l-a întrebat pe centrul atacant al reprezentativei noastre cum de a jucat atît de slab. Răspunsul dat de Alexandrescu mimează, pur şi simplu: „nu sînt în formă şi nu am putut juca mai bine". Pe bună dreptate ne-au telefonat numeroşi cititori rugîndu-ne să-l întrebăm pe Alexandrescu de ce nu a spus acest lucru înainte de meci cînd ar mai fi putut fi schimbat. Aşa cum a procedat el este o dovadă de lipsă de conştiinţă şi patriotism căci ştia prea bine cîte discuţii s-au purtat în jurul problemei dacă joacă el sau Ene I. Prezenţa acestuia din urmă în centrul liniei de atac ar fi dus probabil şi la înlocuirea lui Zavoda I, care şi el a jucat foarte slab la Belgrad. Este foarte posibil că şi în acest caz să fi pierdut meciul dar poziţia lui Alexandrescu rămîne condamnabilă şi constituie un prost exemplu. Fără îndoială că şi antrenorii observînd forma slabă a lui Alexandrescu ar fi trebuit să ia măsuri de înlocuire.

Cît de pozitivă apare însă poziţia lui Constantin! Acesta, văzînd că antrenorii insistă să-l menţină în echipa A, înaintea primului meci cu reprezentativa iugoslavă, a rugat stăruitor să fie lăsat rezervă, întrucît nu este în formă.

Nu-i aşa, tov. Alexandrescu, că acest coleg de echipă a procedat mai frumos, mai patriotic? Oare, nici pilda comportării de-a dreptul excepţionale a lui Toma, care deşi grav rănit a continuat să apere, nu te-a pus pe gînduri? Nici exemplul ardoarei cu care au luptat Zavoda II şi Bone?

Noi credem că da, şi Alexandrescu va dovedi-o jucînd aşa cum mii de iubitori ai sportului o doresc din inimă, în meciul de la Dortmund. Şi laudele noastre îl vor ajuta să arate pe viitor că este un om de nădejde ca şi marea majoritate a colegilor săi de echipă, ca şi cei mai mulţi dintre sportivii noştri fruntaşi.

ŢICU SIMION

CAMPIONII DE HOCHEI PE GHEAŢA... DAU SEMNE DE VIAŢA

● Record... în materie de începerea antrenamentelor ● Un turneu la Budapesta ● „Cupa 30 Decembrie" se organizează şi anul acesta ● Antrenorii sînt satisfăcuţi dar... nu fac pronosticuri

Unul dintre cei mai buni jucători ai echipei Recolta M. Ciuc este şi Torok I pe care îl vedeţi în fotografia noastră.

(Foto: L. TIBOR)

Intîlnire — puţin aşteptată — pe una din străzile Bucureştiului cu Francisc Csaszar, cel care împreună cu Ludovic Vacar, se ocupă de pregătirea echipei campioane de hochei pe gheaţă. Recolta M. Ciuc.

— Cu ce ocazie pe aci?

— Treburi... Şi încă foarte importante. Peste puţină vreme plecăm în Ungaria şi am venit să mă interesez care este stadiul formalităţilor.

— Tot a venit vorba despre pregătiri, aţi început de mult antrenamentele?

— De la 20 octombrie. Pînă la 15 noiembrie ne-am antrenat la Miercurea Ciuc insistînd asupra pregătirii fizice generale şi asupra îmbunătăţirii jocului de ansamblu. Cred că observi că am început pregătirile mai devreme ca niciodată. Sîntem hotărîţi să ne păstrăm titlul de campioni şi să nu ne facem de ruşine în întîlnirile internaţionale. De altfel de la 15 noiembrie echipa se găseşte la lacul Bilea, unde împreună cu jucătorii de la C.C.A., face serioase antrenamente.

Aflăm, în continuare, că jucătorii de la Recolta M. Ciuc vor rămîne la lacul Bilea pînă la 1 decembrie şi de acolo vor pleca direct la Budapesta. In capitala R. P. Ungare hocheiştii de la Recolta M. Ciuc vor susţine 2—3 jocuri amicale şi apoi vor participa la un turneu internaţional, unde alături de două echipe budapestane şi de echipa Recolta M. Ciuc va juca şi o echipă poloneză. Turneul echipei noastre în R. P. Ungară este organizat de formaţia Epitok din Budapesta.

Intorşi din acest turneu hocheiştii din M. Ciuc îşi vor continua pregătirile. La sfîrşitul anului se va disputa în oraşul lor tradiţionala Cupă „30 Decembrie" la care vor fi invitate cele mai bune echipe de hochei pe gheaţă din ţara noastră.

După aceea, în ianuarie, echipa Epitok va întoarce vizita făcută de hocheiştii noştri jucînd probabil 2 meciuri la Bucureşti şi unul la M. Ciuc.

— Programul este foarte frumos, dar cam încărcat. Vor rezista jucătorii voştri la un asemenea efort? Nu uita că mai sînt şi campionatul republican şi alte meciuri internaţionale...

— Oh, din punctul acesta de vedere noi antrenorii sîntem liniştiţi. In primul rînd am întinerit echipa transferînd doi tineri jucători, Biro şi Varga, de la Progresul M. Ciuc. Dar asta încă nu înseamnă prea mult. Majoritatea jucătorilor noştri au făcut cu conştiinciozitate programul de pregătire fizică generală şi au cîştigat mult în forţă, viteză şi elasticitate. O formă deosebită au manifestat pînă acum Török I, Ferencz, Fenke I şi Fodor. Şi încă ceva, un fapt care va bucura desigur pe simpatizanţii noştri, dar care va nelinişti pe viitorii adversari. Ştii că principala defecţiune a echipei era lipsa de coeziune, de omogenitate. La pregătirile de pînă acum ne-am îndreptat atenţia spre corectarea acestei lipse...

— Cum?

— Am organizat la antrenamente jocuri de hochei pe... uscat, cu crosa însă cu mingi de oină. Cred că am făcut progrese mari şi că anul acesta veţi putea admira jocul colectiv al echipei noastre.

— Deci, după cum se pare, sînteţi hotărîţi să vă apăraţi foarte serios titlul de campioni.

— Nu vreau să fac pronosticuri, dar cred că... Mai bine să nu mai spun nimic. În locul meu vor vorbi în curînd rezultatele!

CALIN ANTONESCU

Optimile campionatului republican de şah

Dacă optimile campionatului de şah al Capitalei au găsit puţini amatori, numai... 14, în schimb, cele ale R.P.R. (asimilate cu sferturile de finală ale campionatului Bucureştiului) au strîns un număr record de participanţi: 88 (!) împărţiţi pe grupe, ei sînt abia la începutul întrecerii, jucînd în zilele de luni, miercuri şi vineri la cluburile Locomotiva (2 grupe) şi Gara de Nord (2 grupe). In cea de a 5-a grupă, ale cărei jocuri sînt aproape de încheiere, se întrec arbitrii bucureşteni care sînt în acelaşi timp şi jucători de categoria I şi II. Inaintea penultimei runde, conduce detaşat Th. Nicoară cu 12 p. (din 13) urmat la distanţă de un grup compact: L. Sîrbu, D. Munteanu, U. Langhaus şi O. Niculescu. Primii trei se vor califica în etapa următoare.

D. Munteanu — corespondent

ULTIMELE MECIURI DIN CAMPIONATUL CATEGORIEI A LA TENIS DE MASĂ

In cele două jocuri restante din campionatul republican masculin de tenis de masă s-au înregistrat următoarele rezultate: **Flamura roşie Bucureşti-Energia Reşiţa 6—3** Reiter—Şiclovan 2—0, Pomoje—Nagler 0—2, Gantner—Senger 2—0, Reiter—Nagler 2—0, Gantner—Şiclovan 2—0, Pomoje—Senger 0—2, Gantner—Nagler 2—0, Reiter—Senger 2—0, Pomoje—Siclovan 0—2; **Voinţa L. M. Bucureşti-Progr. Cluj 7—2** (Nazarbeghian-Cobîrzan 1—2, Bottner-Demeter 2—0, Stan Ilie-Paneth 2—0, Bottner-Cobîrzan 2—0, Nazarbeghian-Paneth 2—1, Stan Ilie-Demeter 2—1, Bottner-Paneth 2—0 (neprezentare), Stan Ilie-Cobîrzan 1—2, Nazarbeghian-Demeter 2—0).

UITE MECIUL, NU E MECIUL!

Deobicei, cînd una din cele două echipe din Baia Mare, Energia sau Dinamo, joacă în deplasare, cealaltă îşi apără şansele pe teren propriu, astfel că amatorii de fotbal din acest important centru miner nu rămîneau niciodată cu o duminică „fără fotbal". Dar iată că duminică 10 noiembrie n-a mai fost aşa: potrivit programului, ambele echipe locale aveau meciuri în deplasare. Energia la Arad şi Dinamo la Carei. Aflînd acest lucru, bineînţeles, spectatorii din Baia Mare au fost... „fierţi". Iată că trecea o duminică în care nu mai aveau să grăbească pasul spre stadionul lor drag şi să trăiască acolo emoţiile inerente, dar de cele mai multe ori atît de plăcute, ale meciurilor susţinute de fotbaliştii băimăreni.

Cînd cerul... fotbalistic părea mai întunecat ca oricînd, ochii spectatorilor au căzut pe nişte afişe care anunţau cu o literă de o şchioapă: „Pe stadionul 23 August, la 10 noiembrie 1957 ora 11, se întîlnesc în cadrul campionatului regional echipele Progresul Cehul Silvaniei şi Energia „Petre Gheorghe" Săsar.

„Bravo!" şi-au zis unii şi în ziua respectivă au plecat spre stadionul 23 August. Nu îi aştepta un meci de „B" şi nici măcar unul de „C", dar nu de puţine ori o partidă din campionatul regional, prin dîrzenia şi ambiţia cu care luptă cele două echipe, te poate ţine mai încordat decît cel mai mare meci internaţional!

Ajunşi însă la stadion, au găsit poarta închisă, iar îngrijitorul terenului, tov. Geza Szekely, le-a explicat că primise dispoziţie de la tov. Ştefan Zvara, preşedintele U.C.F.S. regional, să nu permită disputarea meciului, întrucît plouase toată noaptea şi s-ar fi stricat gazonul. Argumentul era just, aşa că oamenii nu s-au supărat prea tare, deşi pînă la stadionul „Phönix", unde fusese... transferat meciul, era drum, nu glumă. Cam vre-o 30 minute de mers voinicesc!

Dar iată că, după ce bătuseră atîta drum, spectatorii au găsit şi la stadionul „Phönix" lacătul pus. Ce se întîmplase? Tov. Zvara se răzgîndise şi hotărîse ca meciul să aibă loc totuşi pe stadionul 23 August.

Vreo 10—20 spectatori, mai bine puşi la punct cu... condiţia fizică, au făcut din nou cale întoarsă şi au ajuns la timp la stadionul 23 August. Dar cam asta a fost toată asistenţa, pentru că cei mai mulţi neavînd suflul necesar pentru o cursă de maraş atît de lungă (măcar să fi fost anunţaţi din timp, ca să se... pregătească!), s-au lăsat păgubaşi.

Nu se poate spune totuşi că, datorită celor întîmplate, băimărenii n-au făcut... sport în duminica aceea!

JACK BERARIU
V. SASARANU
corespondent

La centrul mecanic din Carei:
De cinci ori mai mulţi membri

(Urmare din pag. 1)

bute să devină membru al U.C.F.S."...

Simplu, din inimă, cu toată convingerea.

Pînă acum, la centrul mecanic agricol din Carei a funcţionat un cerc sportiv considerat fruntaş. Iată care era activitatea ce se desfăşura aici:

— participarea la Spartachiade şi crosuri

— cîţiva fotbalişti, şahişti şi jucători de tenis de masă erau membri ai secţiilor respective din cadrul colectivului Recolta care funcţiona pe lîngă S.M.T. iar cîţiva scrimeri activau la colectivul sportiv... Voinţa.

In rest, muncitorii au luat contact cu activitatea sportivă în calitate de... spectatori ai diferitelor manifestaţii sportive organizate în oraş. Acum, perspectivele de dezvoltare ale activităţii sportive sînt mult mai mari şi tocmai de aceea, cunoscîndu-le, muncitorii centrului s-au înscris cu entuziasm în U.C.F.S. La centrul mecanic — unde există toate condiţiile necesare — va funcţiona un colectiv sportiv care cuprinde la început secţiile de fotbal, şah, tenis de masă şi popice, iar apoi de volei şi box, sporturi îndrăgite şi cunoscute de mulţi muncitori. In secţii vor activa zeci şi zeci de membri. Ceilalţi membri vor participa la campionatele de casă ale colectivului, la concursuri inter-colective, la competiţiile de masă organizate nu numai pe plan central, precum şi la o susţinută activitate în cadrul complexului G.M.A.

Seriozitatea cu care este privită munca de reorganizare sportivă la centrul mecanic agricol am cunoscut-o nu numai din discuţiile purtate cu numeroşi tineri sau vîrstnici, muncitori care au fost sau nu membri ai colectivului sportiv. Te impresionează plăcut faptul că aici toţi muncitorii ştiu de ce este necesară această reorganizare, ce importanţă are şi în ce măsură va contribui la dezvoltarea activităţii sportive.

Aşa stînd lucrurile nu m-am mai mirat aflînd că în acest cerc sportiv în care activau pînă acum aproximativ 50 de muncitori, au fost completate 250 de adeziuni. De cinci ori mai mult. De cinci ori mai mulţi oameni care se vor întîlni în aerul curat al terenurilor de sport, care vor petrece aici ceasuri de binemeritată destindere după încordarea unei zile de muncă, căpătînd noi forţe pentru activitatea lor atît de importantă.

În 4 rînduri

În seria I-a a campionatului categoriei B de fotbal, Ştiinţa Cluj deţine primul loc în clasament, iar Locomotiva Cluj, ultimul.

Le înţeleg raţionamentul
Şi drept să-ţi spun nu-i rău de loc:
Oricum se-ntoarce clasamentul
Tot Clujul e pe primul loc!

ZENO SINGER - TURDEANU

RUGBIUL ROMINESC ÎN PREAJMA UNOR CONFRUNTĂRI INTERNAȚIONALE DE PRIM ORDIN

de Emil Drăgănescu — vicepreședinte al comisiei centrale de rugbi

Socotim că, prin prisma importanței întîlnirilor internaționale pe care le-a trăit, anul 1957 va rămîne cunoscut — și pe drept cuvînt — în analele rugbiului romînesc, drept un an foarte însemnat. În acest an, echipa noastră națională de rugbi a întîlnit reprezentativa Franței, selecționatele redutabile ale Londrei și Cardiff-ului, Cehoslovacia, echipa cu mulți internaționali de faimă a Llanellyului; urmează să înfrunte în continuare din nou Franța, la Bordeaux, la 15 decembrie după ce mai înainte, la lumina reflectoarelor stadionului Heysel din capitala Belgiei, va întîlni — într-un meci de verificare — o selecționată europeană, alcătuită din internaționali belgieni, olandezi, englezi și francezi.

Acest program, mai bogat decît în oricare alt an, a avut darul de a consacra rugbiul romînesc în arena internațională, de a-i sublinia valoarea mereu crescîndă. Bilanțul din acest an este categoric pozitiv. Chiar dacă numărul victoriilor: (trei) asupra unor echipe cu faimă cum ar fi Cardiff (6—3), Llanelly (6—3), și Cehoslovacia (12—11), nu întrece decît cu unul pe cel al înfrîngerilor (3—11 cu selecționata Londrei și 15—18 cu naționala Franței) afirmația de mai sus își păstrează întreaga ei valabilitate. Pentru că, dacă în meciul cu Londra, echipă cu mulți internaționali, reprezentativa bucureșteană a jucat nejustificat de nervos, cu deficiențe tehnice, în schimb, în partida cu Franța, sportivii romîni s-au întrecut și au luptat de la egal la egal cu cea mai redoubilă formație din continentul european. Și puțin a lipsit ca ei să realizeze o victorie de mare răsunet (vă amintiți cu toții că în min. 65 de joc conduceam cu 15—6!). Numai lipsa de experiență ne-a privat de satisfacția unei mari victorii a rugbiului romînesc, victorie la care, prin desfășurarea de ansamblu a partidei, am fi putut aspira în mod legitim.

Părerile specialiștilor care au vizionat întîlnirea ca și ale presei internaționale au fost deosebit de favorabile rugbiului romînesc. Ziarele au subliniat valoarea crescîndă a sportului cu balonul oval din Romînia.

Dacă aceste aprecieri ne bucură, în schimb ele ne și obligă, reamintindu-ne sarcinile și răspunderea care ne însoțesc de acum permanent și de care nu avem voie să uităm, dacă vrem ca prestigiul cîștigat să crească neîncetat.

La Congresul Federației Internaționale de rugbi amator, de la Barcelona, ne-am dat seama că întreaga opinie rugbistică internațională privește cu deosebit interes această întîlnire, și, în general, evoluția rugbiștilor noștri.

Formația Franței, care a apreciat pe „propria-i piele" forța de joc a rugbiștilor romîni se pregătește intens. Francezii vor încerca la Bordeaux să-și impună tactica favorită (joc deschis pe linia de trei sferturi cu atacuri supranumerice, cu fundașul și aripa părții închise; joc pe trei sferturi pentru a evita lupta directă pe înaintare). Iată de ce, cea de a doua confruntare Romînia—Franța apare pe cît de importantă, pe atît de dificilă. Tendința francezilor spre un joc deschis, spectaculos, le-a adus de multe ori rezultate valoroase. Să ne amintim de frumoasa lor demonstrație de la Moscova în compania echipei Cehoslovaciei (38—19) ca și de rezultatele lor cu Italia (38—6) și, din nou, recent la Liberec, cu Cehoslovacia (30—3). Dacă luăm în considerație că în cadrul pregătirilor lor în vederea partidei de la Bordeaux, francezii au inclus și recentul meci Paris—Londra (pe care l-au cîștigat cu 8—0), ca și **jocurile de trial între reprezentativele A și B ne dăm seama că ei acordă importanță deosebită întîlnirii cu Romînia.**

Echipa țării noastre nu s-a lăsat nici ea mai prejos în ceea ce privește pregătirile. Ne aflăm la sfîrșitul campionatului și al activității competiționale interne. Și din acest punct de vedere se poate spune că jucătorii noștri se prezintă în avantaj față de confruntarea din luna mai, deoarece— de data aceasta—forma sportivă este de partea lor. Au fost selecționați, într-un prim lot, 25 de jucători dintre cei mai buni. S-a avut în vedere îmbinarea experienței unui **Ionescu, Pîrcălăbescu, Marinache, Penciu, Moraru** cu tinerețea și elanul lui **Țibuleac, Manole, Stănescu ș. a.** Și cînd vorbim despre selecție trebuie arătat că punctul nostru de vedere este: **forma sportivă și nu criteriul „tineri sau bătrîni". Mergem pe linia întineririi echipei, însă rațional.**

Din punct de vedere tactic, echipa noastră este, în linii mari, bine orientată. Totuși, în partidele anterioare s-a vădit o dozare nejustă, neproporțională a eforturilor, și o slabă legătură între cele două compartimente (în întîlnirile cu Franța și Londra jucătorii noștri au marcat, spre sfîrșitul partidelor, o vizibilă cădere fizică). **Către remedierea acestei lacune trebuie să-și îndrepte acum îndeosebi atenția cei care se ocupă de îndrumarea echipei naționale.**

Avem o înaintare grea, care joacă în forță și grupat. Ea a primit pentru aceste atribute felicitări de pretutindeni. Dar forța înaintării noastre (cîștigarea baloanelor) nu este folosită așa cum se cuvine de linia noastră de trei sferturi. **Dacă atacanții romîni dau dovadă de un remarcabil spirit defensiv, ei suferă, din păcate, de complexul supraaprecierii adversarilor. De aceea atacurile lor sînt rare, și, atunci cînd au loc, timide.**

Rugbiștii noștri trebuie să-și îmbunătățească pregătirea în prinderea balonului, desfășurarea jocului la mînă, realizarea încrucișărilor și recentrărilor de balon etc.

Trebuie luptat cu hotărîre împotriva comiterii unor greșeli elementare care costă echipa noastră multe lovituri de pedeapsă. Pentru a exemplifica cele de mai sus e suficient să arătăm că înfrîngerea din mai, în fața francezilor, se datorește în bună măsură, tocmai unor asemenea greșeli (12 din cele 18 puncte, fiindu-ne marcate din lovituri de pedeapsă).

În meciul cu Franța trebuie să arătăm publicului francez, bun cunoscător al sportului cu balonul oval, un joc frumos, tendința spre un joc deschis. **Socotim că pentru a fi în măsură să prestăm o partidă valoroasă sub aspect tactic ni se cere mai multă seriozitate și răspundere în pregătire.** Pe ce trebuie axată aceasta? După părerea mea trebuie în primul rînd îmbunătățite: a). **conducerea mingii în grămadă (balonul iese de prea multe ori încet din grămadă) și o mai rapidă transmitere a acesteia de către mijlocașii liniei de trei sferturi);** b). **îmbunătățirea culegerii mingii** (de multe ori am putut vedea jucători lansați asupra balonului, ratînd o fază clară din cauza nestăpînirii tehnicii culegerii. Și cîte puncte nu s-ar putea realiza dacă această execuție tehnică ar fi reușită!;. c). **îmbunătățirea execuției paselor și a tuturor formelor loviturilor de picior:** d) **realizarea cît mai multor încrucișări între centri.** Pentru aceasta este necesar ca purtătorul balonului să fie mai mult urmărit, astfel ca el să poată deveni „vîrf de săgeată" și în felul acesta să aibă posibilitatea de a schimba atacul de pe o parte pe alta.

★

Datorită condițiilor oferite de partid și guvern mișcării noastre sportive, rugbiul nostru s-a putut dezvolta și cunoaște o creștere la care nu ar fi putut visa nici cei mai optimiști și pasionați rugbiști din trecut. Avem astăzi cîteva valoroase echipe de colectiv și tot mai numeroase sînt echipele care iau ființă pe întreg cuprinsul patriei.

La creșterea rugbiului, un aport deosebit de important îl aduc întîlnirile internaționale. Aceste întîlniri însă trebuie mai bine valorificate, sportivii romîni trebuind să arate mult mai mult roadele acestor partide. **Rugbiștii romîni au acum datoria să răspundă cu cinste sarcinilor care le stau în față; ei trebuie să arate că e departe timpul cînd echipele noastre pierdeau la scoruri „astronomice" în fața apusenilor. Sportivii romîni care** minuiesc balonul oval pot demonstra că au ajuns la nivelul celor mai bune formații din Europa și că sînt capabili să se măsoare, în cadrul unor competiții oficiale, cu cei mai buni. Noi avem încredere în combativitatea și înaltul lor spirit de devotament, fiind siguri că cei care au cîștigat primul loc în turneul de la Moscova ne vor reprezenta cu cinste în meciurile din decembrie!

Primul joc dintre Romînia și Franța s-a disputat la Paris în 1919. Scorul 48—51 în favoarea francezilor. Ultima partidă, a avut loc în luna mai la București. Victoria a revenit tot Franței cu 18—15. Dar ce diferență între cele două jocuri! Ea marchează concludent creșterea valorii rugbiului romînesc. În fotografie Haget *(purtătorul balonului) este placat cu fermitate de Chiriac.*

(Foto: L. TIBOR)

Primele rezultate din „Cupa Orașelor" la handbal de sală

Ieri după amiază, sala Floreasca a găzduit din nou meciuri într-un sport care și-a cîștigat un loc binemeritat în preferințele spectatorilor bucureșteni: handbalul de sală. De această dată, paralel cu întîlnirile din cadru etapei orășenești a concursului republican, au avut loc primele meciuri ale **„Cupei orașelor"**, competiție rezervată juniorilor. **Menționăm că la aceste întîlniri profesorii de educație fizică din Capitală își pot aduce elevii în mod gratuit, pa baza unui tabel nominal aprobat de inspecția de specialitate.**

Iată acum rezultatele: Timișoara—Rm. Vîlcea 12—6 (3—3). Juniorii din Rm. Vîlcea au meritul de a fi rezistat onorabil în fața reprezentativei unui oraș cu o veche tradiție în handbal ca Timișoara. București — Sighișoara 22—12 (13—7).

În cadrul etapei orășenești a concursului republican, Energia 23 August a dispus de Locomotiva P.T.T. cu 25—13 (11—4).

În ultimele jocuri de ieri seară s-au înregistrat următoarele rezultate: C.C.A. — Știința I.C.F. 19—18 (10—6); Dinamo — Voința 17—10 (8—8).

Programul continuă azi și mîine astfel: azi: ora 17.15: Sighișoara—Botoșani (b); ora 18.20: București—Rm. Vîlcea (b); ora 19.30: Locomotiva G.N.—Progresul I.T.B.; mîine: ora 14.30 Orașul Stalin—Lugoj (f); ora 15.15 Sighișoara—Rm. Vîlcea (b.); ora 16.15: Timișoara—Botoșani (b); ora 17.15: București—Sibiu (f.); ora 18.00: Ploești—Odorhei (b): ora 19.00: Tg. Mureș—Sighișoara (f); ora 19.45 Sibiu—Orașul Stalin (b); ora 20.45: Timișoara—Bistrița (f).

Astăzi și joi, reprezentativele de volei ale Berlinului vor da replică echipei Dinamo

21 de jucători și jucătoare de volei din Berlin, aparținînd cluburilor S. C. Rotation, S. C. Dinamo, la fete, și în plus, A.S.K. Vorwärts Berlin, la băieți, se află de ieri în București pentru a întoarce vizita făcută de echipele Dinamo în iunie și august în capitala R.D. Germane și pentru a susține cîteva întîlniri în compania voleibaliștilor dinamoviști. Lotul feminin al oaspeților este deosebit de valoros, în el figurînd majoritatea echipierelor naționalei țării prietene, care a înregistrat rezultate remarcabile în ultimii doi ani. (3—2 cu Polonia la „mondialele" de la Paris și 2—3 cu Cehoslovacia la Jocurile de la Moscova). Cele zece jucătoare sînt maestrele sportului: **Ruth Korn, (căpitana echipei), Ursula Reeck și Margot Rother, Ingeborg Wolff, Gisela Hafermann, Liselotte Müller, Ingrid Söhle, Gisela Fehling, Rita Weber, Marion Ulrich** (antrenor Herbert Gabriel). Lotul masculin cuprinde pe: **Franz Döring (căpitanul echipei), Ferry Binder, Gerhard Brandenburg, Ulrich Brockow, Dietern Brockow, Werner Finow, Jürgen Kessel, Konrad Klemm, Günther Klapproth, Günther Müller, Wolfgang Webner** (antrenor Helmuth Hampel). Arbitru: Horst Karschewski.

Partidele vor avea loc azi și joi începînd de la ora **17,30** în sala **Dinamo**

Din nou despre rostul și valoarea apărării în jocul de volei

Mai presus de forma bună și valoarea evident superioară la un moment dat a echipelor învingătoare, de diversele ambiții și animozități sau de influența uneori negativă a arbitrilor, un fapt este cu totul incontestabil: se joacă în genere prost de la o vreme încoace în campionatele de volei ale primei noastre categorii, iar observația vizează mai cu seamă jucătorii fruntași, cadrele loturilor reprezentative. Cu trei zile în urmă, la Floreasca, un malițios credea a fi găsit explicația în lipsa... stimulentului, înțelegînd prin aceasta perspectiva întîlnirilor internaționale — și mai precis — a deplasărilor peste hotare. E desigur o doză serioasă de răutate în gluma aceasta, dar... poate și un pic de adevăr. Ar fi însă foarte grav să fie așa.

Cauzele sînt în orice caz mai multe. Principala generatoare a jocurilor slabe din ultimul timp rămîne totuși după părerea noastră pregătirea nesatisfăcătoare a echipelor, în ceea ce privește activitatea din apărare. Din toate punctele de vedere, dar în special la capitolul defensivei din linia de fund. Nu ne gîndim însă numai la atributele de ordin strict tehnico-tactic, ci și la scăderile care

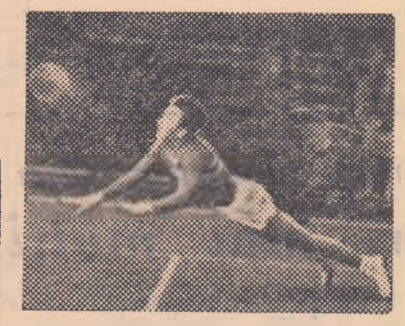

FIERARU (Știința I.M.F. Cluj)

țin de o deficitară pregătire moral-volitivă, scăderi ce pot influența adeseori nefavorabil și mișcarea în teren, ci și preluările, și chiar poziția fundamentală.

Antrenorii trebuie să aducă mereu aminte jucătorilor că în volei nu atacul e apărarea cea mai bună și că de fapt nu poate exista atac bun la o echipă care se apără prost. Iar, pe de altă parte, să nu uităm că voleiul e un sport eminamente de luptă. Astfel încît, o apărare bună fără un dezvoltat spirit de luptă nu poate exista de regulă în volei, iată adevărul susținut de cea mai elementară logică.

Rememorați acum, înarmați cu aceste considerente, oricare din meciurile slabe la care ați asistat. Asemeni nouă, veți face cu ușurință o observație mulțumită căreia vă veți afla foarte aproape de cauza primordială a jocurilor de nivel scăzut, a apărărilor falimentare și îndeosebi a preluărilor, uneori de-a dreptul catastrofale, chiar ținînd cont de lumina într-adevăr proastă de la Floreasca. Căci, folosind aceeași lumină, unii greșesc totuși mai puțin, ca, de pildă sîmbătă, jucătorii de la Energia Trustul 3 în meciul cu Progresul I.T.B. sau cei de la Locomotiva C.T.F.T. în întîlnirea cu C.C.A. Atunci, unde este adevărul? Priviți-i pe cei care greșesc mai mult la acest capitol...

O să vă dați astfel seama că în apărare sînt puși în derută aproape exclusiv cei care folosesc o poziție fundamentală greșită, de dezechilibru, așteptînd crispați, iar nu întîmpinînd balonul. Și, într-adevăr, veți vedea că de cele mai multe ori în asemenea cazuri nu jucătorul acționează asupra mingii, ci mingea parcă are inițiativa asupra apărătorului. Fie că e vorba de preluarea — fără plonjon avansat sau amortizare — a unei „bombe", fie că e doar o preluare de servici executată din poziție rigidă.

Iată cauza reală a celor ce urmează în situații de soiul acesta: pase anapoda și deci inutilizabile, de aci atac nesigur și, finalmente, înfrîngere. Și iată în sfîrșit de ce, dînd prețuirea cuvenită jocului în mișcare și spiritului de luptă ce-i dă naștere deobicei, evidențiem cîteodată chiar și echipe care, din pricina unor lacune de altă natură, nu obțin satisfacția victoriei. Ca, de exemplu, Energia Trustul 3 și Flacăra roșie M.I.B.C. din Capitală, Energia Uz. de Tr. Or. Stalin, Energia Arad sau, mai ales, Știința I.M.F. Cluj...

CONSTANTIN FAUR

Dinamo II campioană de rugbi a orașului București

Duminică pe stadionul Tineretului în finala campionatului orașului București: Dinamo II (tineret) a întrecut Știința Institutul de Mine cu 11—3 devenind astfel campioană a Capitalei pe anul 1957, obținînd totodată și promovarea în campionatul categoriei B.

V. Hossu — corespondent

Convorbire cu prof. MUHTAR SENGER, vicepreședintele Federației de baschet a Turciei

(Urmare din pag. 1)

le-am cercetat — atît cît mi-a permis timpul — cu plăcere. Publicul romînesc, exuberant dar obiectiv, creează o atmosferă ideală unui meci. Duminică seara în sala Floreasca a existat această atmosferă de important meci internațional. Încheind acest prim capitol al convorbirii noastre, cîteva cuvinte despre echipa Romîniei: este o formație de valoare care ne-a învins pe merit, fiindcă a fost mai bună. Așteptăm acum o nouă vizită a jucătorilor de baschet din Romînia la Istanbul spre a ne lua... revanșa. Dar victoriile sau înfrîngerile contează mai puțin. Esențialul este că legăturile de prietenie, de amiciție sinceră dintre tineretul țărilor noastre se dezvoltă efectiv și real prin asemenea întîlniri"

— Fiindcă ați vorbit despre dezvoltarea legăturilor dintre sportivii celor două țări, cum vedeți în perspectivă realizarea acestui deziderat comun?

„Pot să vă furnizez un fapt concret. Federația noastră inițiază organizarea campionatului balcanic de baschet. Propunerea noastră este ca acest campionat să aibă loc în anii în care nu se dispută campionate europene masculine. Ar urma așadar ca primul campionat să aibă loc la anul și noi propunem să ni se acorde cinstea găzduirii lui la Istanbul. Țin să mulțumesc pe această cale federației romîne de specialitate care și-a dat în mod oficial avizul participării la această competiție, real mijloc de strîngere a legăturilor de prietenie dintre popoarele balcanice. La trecerea prin Belgrad am discutat, în scurtul răgaz ce am avut la dispoziție, această chestiune cu reprezentanții forului iugoslav de specialitate și ei s-au declarat de asemenea, în principiu, de acord. Iată deci că există toate șansele ca o competiție de tradiție să fie reluată. Ne bucurăm nespus că vom putea primi pe bunii noștri prieteni romîni la Istanbul, ca oaspeți la o competiție de asemenea amploare".

— Doriți să spuneți ceva pentru cititorii ziarului nostru?

„Desigur. În primul rînd să-i salut în numele delegației noastre. Iar în al doilea să mulțumesc tuturor acelora care ne-au dovedit în timpul vizitei noastre atenție, amabilitate și prietenie făcînd ca voiajul nostru în Romînia să însemneze un șir de plăcute amintiri".

Am mulțumit prof. Muhtar Senger pentru amabilitate și ne-am retras. Interlocutorul nostru se grăbea căci în orariul acceleratului de Tg. Mureș — unde urmau să plece oaspeții noștri — nu erau prevăzute întîrzieri determinate de interviuri...

Ştiri de fotbal

● Comportarea nesportivă a jucătorului BIRTAŞU în meciul cu Energia Ploeşti a fost analizată de conducerea colectivului Progresul F. B., care a hotărît suspendarea pe trei luni a jucătorului vinovat.

● Restanţa din categoria A, Flamura roşie Arad — Dinamo Cluj se va disputa la 8 decembrie la Arad.

● Joi la Timişoara, un eveniment important pentru antrenori: un schimb de experienţă între colegiile regionale Bucureşti şi Timişoara, privind munca acestor colegii pe anul 1957. Bucureştenii pregătesc o expediţie numeroasă în vederea acestei şedinţe: 30 de antrenori vor fi prezenţi la Timişoara. Mai ales că a doua zi, vineri, va avea loc şi un meci de fotbal între selecţionatele de antrenori ale oraşelor Timişoara şi Bucureşti. Iată un meci aşteptat cu viu interes de timişoreni.

● Jocul restanţă dintre Energia Moreni şi Progresul CPCS Bucureşti se va disputa joi la Tîrgovişte întrucît echipa Energia Moreni a pierdut dreptul de organizare acasă pe 6 etape în urma incidentelor petrecute la jocul cu Locomotiva Constanţa.

● Joi se dispută un meci de Cupa R.P.R.: Dinamo Bîrlad-Ştiinţa Iaşi la Bîrlad.

● Intîlnirea de categorie C Energia Constr. Arad-Progresul Brad va fi reprogramată.

ULTIMA DUMINICA BOGATA IN MANIFESTARI FOTBALISTICE...

◢ O constatare care bucură: eficacitatea liniilor de înaintare ◢ Tineri fotbalişti care nu se dezmint şi alţii care promit ◢ Iaşi candidează mai departe la un loc în categoria A ◢ Categoria C şi regiunile reprezentate în faza finală a Cupei R. P. R.

Penultima duminică de activitate fotbalistică oficială a fost şi ultima mai bogată în manifestări, înaintea vacanţei care se pregăteşte să cuprindă întreaga activitate a fotbalului nostru. Jocurile de categorie A (penultima etapă), cele din categoria C (ultima etapă) şi întrecerile din Cupa R.P.R. (de asemenea, ultima etapă înaintea fazei finale) au alcătuit afişul acestei duminici. În general, partidele au oferit întreceri vii, disputate, cu suficient de multe goluri şi fluctuaţii de scor pentru a compensa lipsa de factură tehnică.

O NOTA BUNA PENTRU INAINTARI

Iată, de pildă, meciurile de categoria A. Etapa de duminică a oferit destule aspecte interesante şi mai ales rezultate care au produs dureri de cap... pronosport'ştilor şi schimbări în clasament şi au făcut mai pasionantă bătălia pentru primul loc. Două echipe sînt la egalitate de puncte (**Energia Ploeşti şi Energia Petroşani**); una are 12 puncte şi un meci mai puţin jucat (**C.C.A.**), deci cu şanse de a ajunge şi ea la 14 puncte; iar patru echipe au cîte 11 puncte (**Dinamo Bucureşti, Ştiinţa Timişoara, Dinamo Cluj, Energia Steagul Roşu**).

O caracteristică a etapei: eficacitatea liniilor de atac. S-au marcat 22 de goluri în 5 meciuri, deci o medie de 4,4 goluri de meci, ceea ce acordă o notă bună înaintaşilor, chiar dacă apărările au contribuit şi ele la rotunjirea acestei cifre. Înaintaşii au dovedit duminică suficientă hotărîre în faţa porţii. Şi — fapt de asemenea de reţinut — au marcat chiar spre sfîrşitul jocului, ceea ce presupune ritm de joc susţinut, constituind un alt aspect pozitiv al acestei etape care a menţinut treaz interesul celor 51.000 de spectatori în 5 jocuri, număr destul de redus.

Ploeştenii înscriu al cincilea gol. Saltul lui Birtaşu a fost inutil. Şutul lui Zaharia i-a răpit orice speranţă.
(Fază din jocul Progresul Bucureşti — Energia Ploeşti 4—5)
(Foto: I. MIHAICA)

CE-I MULŢUMEŞTE PE PLOEŞTENI

Două sînt motivele satisfacţiei ploeştenilor, exprimată printr-un reprezentant autorizat, antrenorul **Ilie Oană**:

1. Eficacitatea mărită a înaintării şi

2. Comportarea bună şi confirmarea valorii jucătorilor tineri, ridicaţi, crescuţi şi formaţi în cadrele proprii.

Sînt însă şi motive de nemulţumire pe care ni le-a arătat tot Oană: **„Apărarea a comis greşeli, contribuind — de altfel, ca şi apărarea Progresului — la marcarea unor goluri. Portarul nostru, Sfetcu a jucat prea emoţionat şi a primit două goluri parabile, iar fundaşii au jucat prea departe de extreme lăsîndu-le cîmp liber de acţiune".**

În sfîrşit, obligaţii: **„La începutul campionatului nu ne-am gîndit la o eventuală candidatură a echipei la primul loc. Acum însă, dacă prin rezultatele noastre şi „jocul" celorlalte rezultate, am ajuns în frunte, avem obligaţia să ne apărăm poziţia. Va fi greu, dar nu imposibil"** — a încheiat Oană.

CINE ESTE KOCZKA?

Şi pentru că veni vorba de ploeştenii **Tabarcea, Dridea** şi **G. Marin**, să pomenim şi de un alt jucător tînăr (18 ani) care a apărut în categoria A: **Koczka**, mijlocaşul stînga al Flamurii roşii Arad. Koczka n-a jucat excepţional, dar — păstrînd tot timpul acelaşi ritm de joc — el a făcut multe lucruri bune, nu s-a lăsat emoţionat de debut şi adversar şi s-a ridicat, ca joc şi randament, chiar peste jucători consacraţi şi cu pretenţii. Cine este Koczka? Un junior care s-a remarcat în echipa de juniori a Flamurii roşii Arad (antrenor **N. Dumitrescu III**), participant la tabăra de juniori de la Rm. Vîlcea, unde a făcut dovada unor reale calităţi. Promovarea sa în prima echipă — e drept, determinată de caz de forţă majoră (lipsa titularului) — a fost bine inspirată. Ea trebuie să convingă pe conducători şi antrenori de **necesitatea reîmprospătării cadrelor primelor echipe cu asemenea elemente care să înlocuiască** — cum foarte bine spunea antrenorul de stat C. Braun — **nu pe vîrstnicii care totuşi corespund, ci pe jucătorii care nu corespund.**

IAŞI ÎŞI MENŢINE CANDIDATURA

Singurul joc de categorie B a permis Ştiinţei Iaşi — o dată cu victoria asupra Progresului C.P.C.S. — să acumuleze 17 puncte din 13 jocuri, să ocupe locul trei în clasament (la egalitate cu Dinamo Bacău, dar cu golaveraj mai bun, şi la 2 puncte de liderul Locomotiva Constanţa) şi să-şi menţină candidatura la primul loc, deci la aducerea Iaşilor în categoria A.

IN CATEGORIA C ŞI IN CUPA R.P.R

Turul campionatului categoriei C s-a încheiat duminică, consfinţind succesul în acest sezon al echipelor **Locomotiva Iaşi, Energia Tîrgovişte, Energia Oţelul Roşu şi Progresul Bistriţa**, care au ocupat primul loc, nu însă fără emoţii.

În Cupa R.P.R. o serie de rezultate interesante, după partide viu disputate (multe au avut nevoie chiar de prelungiri), au dus la calificarea următoarelor echipe:

Categoria B: Dinamo Bacău, Locomotiva Constanţa, Energia Moreni, Dinamo 6 Bucureşti, Energia uz. tr. Or. Stalin, Progresul Sibiu, Ştiinţa Bucureşti, Energia Reşiţa, Energia Arad, Energia C. Turzii, Energia Hunedoara şi Energia Lupeni.

Categoria C: Locomotiva Iaşi, Dinamo Brăila, Energia 23 August Bucureşti, Recolta Salonta şi Progresul Bistriţa.

Regiune: Energia Satu Mare.

Aceste echipe, plus cele din categoria A şi încă două care urmează să se califice, vor disputa în primăvară faza finală.

P. GAŢU

La ce vîrstă pot să înceapă tinerii practicarea sportului cu haltere

La ce vîrstă pot începe tinerii practicarea sportului cu haltere? Această problemă mult discutată în ultima vreme, care interesează direct şi pe halterofilii noştri, a fost pusă în discuţie cu prilejul unei conferinţe internaţionale care a avut loc la Leningrad şi unde s-au întrunit cei mai mari specialişti din lume în domeniul acestui sport.

Revista americană „Muscle Power" editată în S.U.A. publică sub semnătura secretarului Federaţiei Internaţionale de haltere *Oscar State* (care ne-a vizitat ţara în 1953 cu prilejul primei ediţii a Jocurilor Sportive ale tineretului) un lung articol despre lucrările acestei conferinţe. Considerăm util să relatăm unele idei ale articolului în această problemă, mult discutată.

Unii antrenori, activişti sportivi, ba chiar şi unii medici susţineau — după cum arată articolul de mai sus — că vîrsta minimă la care pot fi începute antrenamentele de haltere ar fi 17 ani.

Tinerii care încep antrenamentele de haltere mai de timpuriu, credeau aceşti activişti, riscă să sufere întîrzieri în creştere, să capete picior plat, sau eventual, să dobîndească în viitor, o poziţie dorsală defectuoasă.

Rezultatele acestui punct de vedere, mai degrabă extremist, s-au făcut în multe cazuri resimţite negativ.

Începerea tîrzie a antrenamentelor a făcut ca practic, numeroşi tineri talentaţi, cu aptitudini, să părăsească sportul halterelor. Într-adevăr, după cum a arătat maestrul emerit al sportului, Koselev, într-un raport cu privire la această problemă, lucrurile s-au petrecut şi se petrec astfel:

Mulţi tineri încep antrenamentele abia la 17 ani. Cu un an mai tîrziu îi termină şcoala, îndreptîndu-se fie spre producţie, fie spre universitate. În tot cazul, ei părăsesc de cele mai multe ori localitatea în care s-au antrenat iniţial.

Legăturile pe care şi le-au format cu sportul halterelor, fiind — datorită numărului relativ mic de antrenamente făcute — destul de slabe, ei nu reiau adesea antrenamentele în noua localitate în care-şi stabilesc domiciliul.

Dimpotrivă, s-a constatat că situaţia tinerilor care au început antrenamentele la o vîrstă mai timpurie (14—16 ani) a fost cu totul alta.

Pînă a termina şcoala, cei mai mulţi din ei au devenit sportivi de categoria a III-a sau chiar a II-a şi în ipoteza că după terminarea şcolii ei pleacă în altă localitate, ei plecă atît de legaţi de sportul pe care l-au practicat timp de 4 sau chiar 5 ani, încît nu se mărginesc numai să-şi continue antrenamentele, ci mai mult decît atît, devin la rîndul lor instructori, antrenori, elemente stimulatoare ce propagă acest sport în noul lor loc de muncă. Koselev a declarat, răspunzînd cu întreaga sa autoritate de cele afirmate, că recentele cercetări ştiinţifice asupra legăturii dintre începerea mai timpurie a antrenamentelor şi sănătatea sportivilor, a dus la concluzia că *sănătatea sportivilor nu suferă niciodată, dacă antrenamentele se desfăşoară metodic şi cu măsură.*

De pildă, în primul an de dobîndire a cunoştinţelor, sportivii foarte tineri nu trebuie să fie primiţi la antrenamente mai mult de 228 ore anual, în al doilea şi al treilea an de antrenament, numărul de ore putînd ajunge, cel mult, pînă la 386. Trebuie evitate antrenamentele de haltere, paralele cu antrenamente prea puternice de canotaj sau atletism. Rezultate excelente au dat antrenamentele de haltere combinate cu exerciţii de gimnastică la sol, spaliere, gimnastică cu mingea medicinală etc. Afirmaţiile lui Koselev au fost confirmate în cadrul aceleiaşi conferinţe de către profesorii N. Kurasenco şi O. Winterhalter care au arătat cu date concrete rezultatele pozitive obţinute în această problemă în cadrul cercetărilor efectuate la Institutul de Cercetări în Cultură Fizică din Leningrad.

Mehanik şi *Kosarev*, maeştri emeriţi ai sportului, urmaţi de maeştrii sportului *Duganov, Petrov, Kriastolov, Falameev*, cercetătorii ştiinţifici *Novikov* şi *Buşenko*, au completat apoi problema în discuţie afirmînd *că antrenamentele tinerilor halterofili trebuie începute de la 14 ani.* S-a arătat apoi că, sub auspiciile Institutului de Cultură Fizică din Leningrad este în curs de pregătire un program de antrenament complet şi ştiinţific pentru tinerii ce debutează în sportul halterelor.

În încheierea articolului din „Muscle Power", după ce-şi exprimă nădejdea de a obţine cît mai curînd detalii cu privire la noul program de antrenament al tinerilor halterofili sovietici, autorul articolului spune: *„Voi aduce acest program la cunoştinţa cititorilor noştri, care nu mă îndoiesc că vor fi puternic interesaţi să afle cum îndrumează sovieticii pe tinerii halterofili pe calea cea mai bună".*

Pronosport

● In urma trierii celor 656.201 variante depuse la concursul Pronosport nr. 47 din 24 noiembrie au fost găsite:

1 variantă cu 11 rezultate;
27 variante cu 10 rezultate
304 variante cu 9 rezultate;

Omologarea este în curs de desfăşurare.

● Ca în fiecare săptămînă, un succint comentariu asupra concursului Pronosport (nr. 48 din 1 decembrie);

I. Progresul Bucureşti-Dinamo Bucureşti

Dinamoviştii bucureşteni au arătat duminică la Oradea o formă care-i indică favoriţi în întîlnirea cu Progresul Bucureşti. Deci primul pronostic ar fi „2". Sîntem de părere totuşi să adăogaţi şi un „x", deoarece Progresul — indiferent de formaţia pe care o va prezenta — ştie să lupte în campionat

II. Ştiinţa Timişoara-Dinamo Cluj

Duminică studenţii au cedat pe teren propriu Energiei Oraşul Stalin, în timp ce clujenii au dispus de lider cu 2—1. Totuşi, noi ne îndoim că timişorenii sînt ...de acord să ofere o nouă deziluzie suporterilor, aşa că: „1". Pentru dinamovişti maxim „x".

III. Energia Ploeşti-Flamura roşie Arad

Un meci la care „calculul hîrtiei" este categoric: Energia Ploeşti solist. Argumente: ploeştenii, proaspăt instalaţi în fruntea clasamentului, sînt în formă, joacă acasă şi în plus arădenii „schioapătă" din toate punctele de vedere

IV. Energia Oraşul Stalin-Progresul Oradea

O situaţie asemănătoare cu cea din meciul precedent: Energia Oraşul Stalin deţine o formă bună. Un al doilea „1" solist.

V. Energia Tg. Mureş-Energia Petroşani

Oaspeţii şi-au cedat la golaveraj (...din „vina" dinamoviştilor clujeni) locul de lideri. Şi-i vor recuceri la Tg. Mureş? Nu ar fi de mirare ! Noi o credem aşa că indicăm „2".

VI. Verona-Atalanta

Gazdele se comportă bine, dovadă şi scorul egal (1—1) obţinut duminică, în deplasare, cu Spal. Atalanta, în schimb, nu a reuşit (deşi a beneficiat de avantajul terenului propriu) să smulgă măcar un punct în meciul cu Torino. Concluzia care se impune: „1" şi cel mult „x".

VII. Lanerossi-Genoa

Lanerossi nu a pierdut nici un meci pe teren propriu, în timp ce Genoa nu a cîştigat niciodată în deplasare. Acceptînd continuarea acestei situaţii noi indicăm „1" solist

VIII. Saint Etienne-Reims

Intîlnirea se anunţă ca un veritabil derbi şi cum pronosticul derbiurilor este „x" nu-l vom neglija mai ales că el constituie şi o „specialitate" a formaţiei gazde (11 meciuri egale din 14 disputate!). Un al doilea pronostic ar putea fi „1" ca o recunoaştere a avantajului terenului propriu.

IX. Monaco-Lens

Victoria înregistrată de Lens duminică (3—1 cu Marseille) şi înfrîngerea lui Monaco cu 2—0 în faţa lui Lyon, ar putea determina eventual pe mulţi participanţi să diminueze şansele gazdelor, mai ales că în trecutul campionat Lens a obţinut în ambele ocazii victoria. Bazaţi pe avantajul terenului propriu şi totodată pe forma mai bună arătată de-a lungul celor 14 etape ale campionatului indicăm „1".

X. Beziers-Toulouse

Deşi Toulouse nu deţine o formă prea bună şi în plus va juca în deplasare, totuşi noi credem că are şanse mai mari decît proaspăt promovata pentru care nu pledează decît avantajul terenului propriu. În această situaţie alături de „2" noi vă sfătuim să adăugaţi şi un „x".

XI. Angers-Sochaux

Urmărind evoluţia asemănătoare a celor două formaţii în acest campionat am fost, de la început, înclinaţi să considerăm „x"-ul cel mai indicat pronostic. Cum însă duminică Angers a obţinut un punct jucînd în deplasare cu Nice, în timp ce Sochaux a pierdut acasă cu Lille ne gîndim că şi „1" trebuie să însoţească pronosticul de mai sus. Deci: „x", „1".

XII. Lille-Nîmes

Scriam mai sus de victoria obţinută de Lille (4—2 cu Sochaux în deplasare). Să considerăm aceasta ca un argument categoric în favoarea gazdelor? Nu sîntem de părere deoarece Nîmes a dovedit în ultimul timp că e în ...posesia unei forme superioare. Aşa că, înclinăm spre „2".

A apărut revista

CULTURA FIZICĂ şi SPORT

Nr. 11—1957

cu următorul cuprins:

* * * A 40-a aniversare a Marelui Octombrie.
* * * Cu tot avîntul la transpunerea în viaţă a Hotărîrii partidului şi guvernului nostru cu privire la reorganizarea mişcării sportive!

I. KRAL şi I. PROS: Femeia şi sportul (I).
C. TUDOSE: Conţinutul, sfera şi interdependenţa noţiunilor: „cultură fizică", „educaţie fizică" şi „sport" (II).
O. BANATAN: Probleme ale activităţii de educaţie fizică în învăţămîntul superior.
E. L. BRAN: Bilanţul unei reuniuni atletice: a X-a ediţie a campionatelor internaţionale de atletism ale R.P.R.
R. LIULKO: Unde greşeşte G. Korobkov?
V. TIBACU: Gimnastică şi jocuri în clasă — în bănci.
E. BARUCH: Să se respecte cerinţele metodice în organizarea crosurilor de masă.
N. BAIAŞU: Aparat pentru înregistrarea duratei şi a forţei şocului produs în momentul bătăii, la sărituri, în gimnastică.
FL. GAMULEA: Antrenamentul patinatorilor în tot cursul anului.
G. HARALAMBIE: Recenzie.

Motociclismul poate cuceri simpatia maselor!

Pe marginea unor interesante propuneri

Deşi întrecerile motocicliste de viteză pe circuit oferă dispute spectaculoase, mult gustate de către public, nu se poate spune că s-a făcut un pas înainte în ceea ce priveşte creşterea numărului de sportivi. Cauza, după cum se ştie, se datoreşte faptului că maşinile speciale pentru curse de viteză sînt foarte costisitoare. De unde şi lotul restrîns de protagonişti, aceiaşi (cu mici excepţii) de mai mulţi ani.

Din acest motiv, marea masă de posesori de motociclete de serie rămîn în afara concursurilor importante, căci, firesc, nu se pot măsura cu cei care au maşini speciale.

Situaţia a dat serios de gîndit forurilor care dirijează activitatea sportului cu motor din ţara noastră. Mai ales, pe linia noii orientări a mişcării noastre sportive. Ca atare, în cadrul forului de specialitate s-au făcut propuneri ca în anul viitor campionatul republican de viteză pe circuit să fie rezervat motocicletelor de serie. Considerăm binevenită această măsură, deoarece în felul acesta se creează o emulaţie puternică în rîndurile numeroşilor posesori de motociclete de serie. Intr-un astfel de campionat startul diferitelor faze: raionale, regionale şi finală (depinde care va fi formula de disputare) va fi mult mai populat.

Noul campionat va contribui astfel efectiv la dezvoltarea sportului cu motor în multe oraşe din ţară şi acolo unde, pînă acum, aveau loc prea puţine competiţii pe circuit, iar motocicliştii localnici se rezumau la o activitate mai mult turistică.

Noua formulă a campionatului republican nu elimină totuşi activitatea celor cu maşini speciale. Aceştia vor concura şi mai departe, în cadrul fazelor de campionat. Este vorba însă de un concurs cu caracter republican

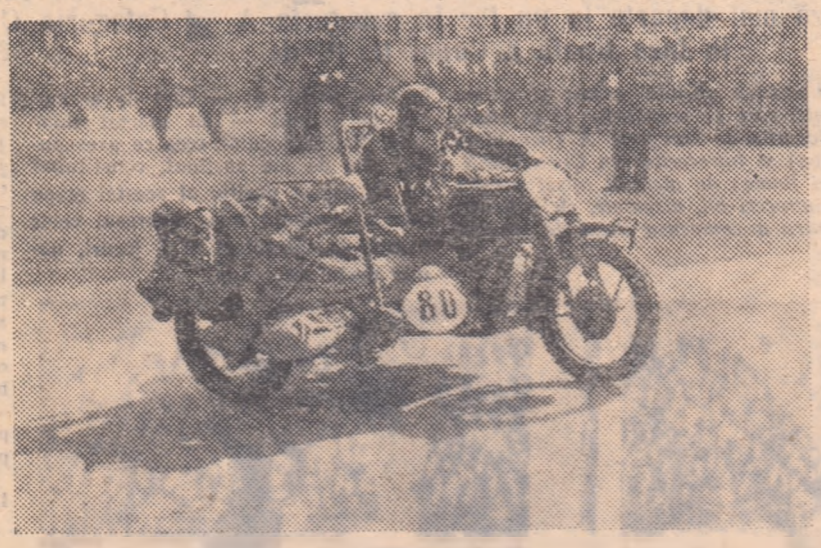

Concursurile de viteză pe circuit sînt, după cum se vede, deosebit de spectaculoase. In clişeu, un aspect de la o probă la categoria ataş.

care se va desfăşura concomitent cu campionatul republican, avînd un clasament aparte.

Astfel programate, întrecerile motocicliste vor aduce o largă contribuţie la popularizarea sportului cu motor, din păcate destul de puţin răspîndit la noi, deşi în mai toate oraşele există un important număr de motociclişti.

In legătură cu acţiunea de popularizare a motociclismului, ne punem întrebarea de ce au fost abandonate, în ultimii ani, concursurile de îndemînare şi supleţă, care oferă spectacole interesante, pasionante chiar? Tot aci este cazul să amintim necesitatea introducerii (reluării, mai bine spus) a probelor de dirt-track (pe piste de zgură sau iarbă). De asemenea, trebuie să fie depuse toate diligenţele pentru remedierea unei vechi şi mari lacune: un traseu special pentru probe pe circuit, în Capitală.

Din această pricină, bucureştenii nu au mai văzut de foarte multă vreme alergări pe circuit. Un asemenea traseu special (închis pentru traficul zilnic) constituie un preţios aport pentru dezvoltarea şi popularizarea motociclismului, prin asigurarea unei activităţi continue, după un program anual judicios alcătuit.

Iată, pe scurt, cîteva probleme de care este cazul să ne îngrijim din vreme pentru ca, începînd din sezonul 1958, să se poată trece la o susţinută şi rodnică acţiune de dezvoltare şi popularizare a sportului cu motor.

EMIL IENCEC

Reorganizare

INSEMNARI

Sfîrşitul toamnelor aduce din toddeauna o anume doză de melancolie, nedisimulată nici de elanul tinereţii, nici de perspectiva fascinantă a fulgilor de nea. Toamna e toamnă şi, oricît te-ai strădui, nu-l poţi citi pe Bacovia, încercînd simţămintele analoage unei lecturi din Anton Pann! Strecurată cu discreţie, cu pudoare parcă, melancolia autumnală îşi lasă pecetea şi pe activitatea sportivă. Haida-de, se vor găsi să spună unii, sport şi melancolie? Fi bine, da! Intr-un anume sens, tranziţia de la ruginiul frunzelor desprinse din copaci la cascadele de omăt căzute, din înaltul cerului, se face simţită şi în sport. Acum e vremea bilanţurilor nu numai pentru... contabili. Sportivii, cei mai mulţi, şi-au dus sau se pregătesc să-şi pună uneltele în cui, rememorînd satisfacţiile majore ale succeselor şi trecătoarele amărăciuni ale înfrîngerilor. Totul, în umbra clocotitoarei activităţi de peste an, cu părerea de rău că verbul a fi sau a avea se conjugă uneori şi la trecut...

Anul acesta, cu toate că ambasadorii credincioşi — frigul pătrunzător, burniţa, cenuşiul opac al norilor — au făcut tot ce le-a stat în putinţă pentru a ne vesti prezenţa Măriei Sale Toamna, ea a trecut pe lîngă noi fără s-o simţim. De ce s-a întîmplat aşa? Cum de a fost posibil? Care este tulburătorul mister al absenţei melancoliei autumnale în sectorul sportiv? Răspunsul este clar, simplu, lapidar: REORGANIZAREA e de vină! Cuvîntul acesta, REORGANIZARE, fără rezonanţe deosebite, cu circulaţie, dacă vreţi, obişnuită, are acum efecte magice. El a pornit de la centru, încorsetat în haina rigidă a instructajelor şi dispoziţiunilor, a pătruns în coclauri unde sportul începuse să amorţească şi a irumpt deodată frenetic, stîrnind efervescenţă, punînd oamenii pe treabă, zgîndărind moleşeli, stimulînd energii.

Peste tot, viaţa sportivă se reorganizează. C.C.F.S. a devenit U.C.F.S. Nu este o simplă modificare de iniţiale. Este infinit mai mult. O schimbare de concepţie, de metode, deschizînd sportului nostru alte perspective. Şi oamenii — sportivi, antrenori activişti — au înţeles aceasta. Au înţeles şi s-au grăbit să se înscrie în Uniunea de Cultură Fizică şi Sport. Inscrierea a fost de data aceasta o treabă de loc formală. Adeziunile au fost căutate, cerute, uneori smulse pur şi simplu din mîna activiştilor sportivi. Dacă directori de întreprinderi sau de şcoli s-au înscris printre primii în U.C.F.S., n-au făcut-o doar aşa, ca să se spună că sînt mereu în frunte. Nu, au făcut-o din dragoste pentru sport, din convingere, din încrederea în ţelurile Uniunii de Cultură Fizică şi Sport.

Peisajul nu este însă pretutindeni trandafiriu. Dacă aţi avut curiozitatea să citiţi veştile care ne vin din toate cele patru colţuri ale ţării, aţi putut vedea şi singuri că mai sînt activişti care au făcut uitate adeziunile prin sertare, care au organizat de mîntuială alegerile în colective, care n-au depus toate silinţele pentru a lămuri masele de tineri asupra noii forme de organizare. S-au întîmplat şi asemenea cazuri. Şi — poate — destul de multe. S-au întîmplat şi încă se mai întîmplă. Cînd însă trupul, organic, este sănătos, semnele de boală sînt sortite să dispară. Mai devreme sau mai tîrziu. Fireşte, dacă nu se cronicizează. Dar REORGANIZAREA are grijă şi de asta. Va mătura cu siguranţă nepăsarea, indolenţa. Va pune capăt abaterilor. Va întrona un spirit de disciplină, de corectitudine, de lealitate. Va face ca sportul nostru să urce pe culmi pe care încă nu le bănuim. Va face ca sportul să devină o autentică preocupare de mase şi un strălucit ambasador al poporului romînesc peste hotare. Intrezărim toate acestea din activitatea laborioasă, febrilă, intensă pe care o depun în aceste clipe toţi cei ce iubesc tumultul stadioanelor.

Mai este timp, în astfel de împrejurări, de bacoviene melancolii?

MARIUS GODEANU

Finala campionatului republican de şah un „maraton" cu multe necunoscute

3 decembrie este o dată care trebuie memorată de toţi iubitorii de şah. In acea zi începe la Bucureşti finala campionatului republican de şah, întrecerea care desemnează în fiecare an pe cel mai bun şahist al ţării.

După cum se ştie, ediţia 1957 a tradiţionalei competiţii prezintă o caracteristică puţin obişnuită. Intr-adevăr, ea va dura mai mult decît oricare alt concurs de şah desfăşurat pînă acum în ţara noastră. Aceasta datorită faptului că din semifinale s-au calificat 19 participanţi, la care au fost adăugaţi alţi 4 finalişti de drept. Cu 23 de concurenţi, turneul urmează să se desfăşoare pe distanţa de 23 runde, un adevărat maraton şahist...

Fireşte, această caracteristică specială a finalei a stîrnit justificate comentarii în rîndurile viitorilor participanţi şi ...spectatori. Dacă aceştia din urmă au toate motivele să se bucure că vor avea prilejul să asiste la un turneu de durată, în schimb unii dintre candidaţii la titlu se întreabă dacă seria de 23 partide pe care le vor avea de susţinut, să nu constituie o încercare prea grea pentru puterile lor. O altă opinie afirmă că lungimea concursului va face pe jucători să incline către un stil strict poziţional, preferînd remizele scurte, în locul partidelor de luptă.

Acestea ar putea fi unele din dezavantajele unui turneu lung. Printre avantaje, trebuie menţionat însă în primul rînd că el va constitui un excelent antrenament pentru jucătorii noştri fruntaşi în vederea turneelor internaţionale, ştiut fiind că jucătorul trebuie pregătit la un consum de forţă mai mare decît cel reclamat de participarea la concurs. O întrecere de durată — chiar dacă va dezavantaja în oarecare măsură pe jucătorii de atac — poate fi salutară pentru obişnuirea şahiştilor noştri la o dozare mai judicioasă a efortului, la un stil mai temperat. Mai mult chiar, credem că viitorul campion va trebui să prezinte calităţi de jucător multilateral, deoarece este greu de crezut că un stil absolut pasiv va fi eficace pe distanţa a 23 runde. Dimpotrivă, jucătorii cu start puternic, care vor şti să se distanţeze de la început, vor putea în continuare să adopte prudenţa şi să-şi menţină avansul iniţial. In paranteză, ar mai fi de citat un avantaj al acestui maraton şahist. Anume, prin lungimea lui, el asigură în bună măsură departajarea celor egali, evitînd o prea deasă folosire a sistemului Soneborn-Berger, ca şi meciurile de încheiere pentru cei sosiţi la egalitate pe primele locuri.

Se pune evident întrebarea cine va fi acel jucător care va şti să folosească cel mai bine circumstanţele create de această cursă şahistă de mare fond... Fără a ne lua riscul unor pronosticuri, putem cita acum pe principalii protagonişti ai întrecerii, aceia care — în eventualitatea că elementul surpriză nu va fi prezent în luptă în proporţie mai mare ca altă dată — ar trebui să se situeze pe prim plan. Vom aminti astfel, că actualul deţinător al titlului republican, dr. Troianescu, are de înfruntat pe alţi trei calificaţi direct în finală, pe baza bunelor lor rezultate internaţionale: Bălănel, Ciocîltea şi Mititelu. Aceştia formează un cvartet remarcabil, care în mod normal trebuie să se claseze pe locuri fruntaşe. Imediat după aceştia, se impun atenţiei cîştigătorii celor patru semifinale, jucători care au manifestat cel mai recent o formă bună: Drimer, Ghiţescu, Radovici şi — singura surpriză — tînărul Bozdoghină. Bineînţeles că, şi ceilalţi finalişti — în rîndul cărora se află maeştri şi candidaţi de maeştri — au cu toţii prilejul să arate că sînt mai buni decît cei citaţi mai sus...

Să aşteptăm deci ca finala să dea răspuns la toate ipotezele expuse în aceste rînduri de cuvînt înainte.

RADU VOIA

NOTE PUGILISTICE

DESPRE UTIL ŞI... MAI PUŢIN UTIL

Nu de puţine ori, scriind despre mijloacele cele mai utile de popularizare a boxului, ne-am exprimat convingerea că organizarea de reuniuni pugilistice în incinta marilor întreprinderi, adresîndu-se în principal (dacă nu în exclusivitate) salariaţilor întreprinderilor în cauză, se poate dovedi deosebit de eficace. Am socotit de aceea binevenite, reuniunile de box care au avut loc la uzinele „Mao-Tzedun", „Semănătoarea" şi „Boleslaw Bierut". Situaţia se schimbă (şi încă radical!) atunci cînd este vorba de o întrecere cu caracter republican, căreia trebuie să i se asigure nu numai cele mai bune condiţiuni tehnice de desfăşurare, dar şi posibilitatea de a fi urmărită de un număr corespunzător de spectatori.

Iată de ce nu ne-a părut prea fericită alegerea sălii de festivităţi a uzinelor „23 August" pentru disputarea întîlnirii de box Locomotiva-Energia. Dacă nu avem de reproşat nimic organizării în sine (colectivul-gazdă a depus reale străduinţe în acest sens), ni se pare totuşi nejust să lipseşti un număr apreciabil de amatori de box de posibilitatea practică de a asista la această întîlnire. Situată la o foarte mare depărtare de centrul oraşului (la capătul liniei de tramvai 23, apoi o bună bucată de mers pe jos), sala uzinelor „23 August" este aproape inaccesibilă marelui public. Or, în interesul boxului este ca în jurul ringului să se adune cît mai mulţi spectatori!

N-am fi avut nimic împotrivă, dacă s-ar fi făcut o serioasă popularizare a reuniunii printre muncitorii uzinelor, dacă aceştia ar fi venit în număr mare să vadă cele zece meciuri. Dar, din păcate, numărul spectatorilor a fost penibil de mic. Deci, nici măcar sub aspect propagandistic, gala de la „23 August" nu şi-a atins scopul. Poate că în viitor organizatorii (în cazul de faţă: asociaţia Energia) vor dovedi o mai judicioasă orientare...

M. G.

„Puncte negre" în reuniunea de box de la Sibiu

Nu ştim dacă timpul i-a împledicat duminică dimineaţa pe amatorii de box din Sibiu să vizioneze gala de box dar cert este că la ora anunţată (9,30), foarte puţini s-au încumetat să ia drumul manejului (sală pentru antrenamentele cailor, complet necorespunzătoare pentru o gală de box). După consumarea celor opt meciuri însă, mi-am dat seama că cei care nu veniseră, nu aveau ce regreta.

Imaginaţi-vă o hală mare, întunecoasă şi friguroasă, în care praful şi bolovanii abundau, iar în mijlocul ei un ring de lemn, scîrţîind din toate încheieturile. In acest decor a avut loc o reuniune în cadrul campionatului republican de box pe echipe.

Intîlnirea de la Sibiu a avut, aşa cum subliniam în cronica noastră de ieri, multe „puncte negre". Din vina organizatorilor ea a început cu 45 minute întîrziere, fapt care a produs şi mai mult o atmosferă nesănătoasă în rîndul publicului. La acestea s-au adăugat şi unele erori ale juriului. De pildă în meciul Stan Bogoi—Luca Romano (care, după părerea noastră a fost cîştigat de ultimul) crainicul Dumitru Fanea a anunţat „învingător la puncte Luca Romano". Publicul a aplaudat însufleţit şi aştepta meciul următor, dar nu mică i-a fost mirarea cînd acelaşi crainic a anunţat după cîteva minute rectificarea: „meci nul".

Toate cele de mai sus dovedesc că colectivul organizator — Progresul Sibiu — s-a preocupat în foarte mică măsură de această importantă competiţie, fapt care i-a adus numeroase manifestaţii de nemulţumire din partea publicului sibian ca şi a sportivilor.

r. c.

Din toate sporturile

CONCURS „DRUMEŢII VESELI" PE TEMA: „SA CUNOAŞTEM REGULAMENTUL DE FOTBAL"

Joi 28 noiembrie, începînd de la ore'e 15.30, va avea loc — în uzinele BOLESLAW BIERUT din Capitală — un concurs „DRUMEŢII VESELI", organizat în cinstea alegerilor organelor sportive. Concursul se va desfăşura pe tema „Să cunoaştem regulamentul de fotbal". Sînt invitaţi activiştii sportivi, jucătorii de fotbal sau echipele care doresc să ia parte".

CONCURSUL „DRUMEŢII VESELI" ARE LOC LUNI 2 DECEMBRIE

Concursul „DRUMEŢII VESELI" cu tema „BOXUL ROMINESC DE-A LUNGUL ANILOR", care fusese amînat din motive independente de voinţa organizatorilor, va avea loc LUNI 2 DECEMBRIE, ora 19.30, în sala Floreasca. Printre concurenţi vor fi foşti şi actuali boxeri: Lucian Popescu, C. Nour, Mielu Doculescu, Ion Chiriac, Ion Popa, Albert Blank, D. Teică, etc. Examinator prof. NICOLAE SAFTU.

Biletele s-au pus în vînzare la casa sălii Dalles, la agenţia centrală Pronosport, agenţia Dinamo şi la casa din str. Ion Vidu

„CUPA SFATULUI POPULAR" LA BOX

Duminică s-au disputat finalele fazei a doua a competiţiei pugilistice „Cupa Sfatului Popular". Cel mai atractiv meci a fost furnizat de tinerii boxeri Oscar Silberman (Centrul şcolar) şi Alexandru Moise (Loc. ICCF). După ce a condus două reprize, Moise a cedat prin abandon în ultimul round. Silberman a avut un finiş excelent.

Mîine seară, cu începere de la ora 18.30, în sala de festivităţi a uzinelor „Mao Tze-dun" vor avea loc finalele celei de a doua etape.

(N. Tokacek — coresp.)

A APĂRUT

Nr. 22

al revistei ilustrate de sport

STADION

cu interesante foto-reportaje de la cele mai importante competiţii din ţară şi de peste hotare.

CITIŢI DE DOUĂ ORI PE LUNĂ

STADION

Căzute în desuetudine...

Kilogramele mai uşoare, metrii mai scurţi şi pilulele misterioase au fost înlocuite cu talpa îngroşată

Manevrele duşmanilor sportului sovietic impiedică omologarea celui mai valoros record atletic al anului 1957

Sînt mulţi ani de atunci, aproape 25, de cînd primul halterofil sovietic a stabilit un record mondial. Faptul petrecîndu-se în 1934 era sortit să producă senzaţie. Şi a produs-o... Iubitorii sinceri ai sportului celor puternici s-au bucurat şi au salutat din inimă strălucita performanţă a lui **Nikolai Satov**.

S-au găsit însă oameni care pentru „a explica" rezultatul au mers pînă acolo încît au afirmat (şi unele ziare — pretinse serioase — au reprodus aceste afirmaţii) cum că kilogramele sovietice ar fi... mai uşoare şi deci performanţa nu constituie (de fapt) un record al lumii.

„Ideea" li s-a părut ademenitoare „obiectivilor" gazetari apuseni şi astfel în 1939 cînd **Nina Dumbadze**, cea dintîi dintre atletele sovietice, stabilea un record mondial la aruncarea discului, ei se consolau cu explicaţia că metrul sovietic ar fi mai scurt, scriind printre altele: **„Propagandă comunistă. Mauermayer a atins deja limitele posibilităţilor omeneşti în această probă. Cine a mai inventat-o şi pe Nina Dumbadze...".**

Bîrfelilor şi răutăţilor ţesute cu atîta minuţiozitate pe seama performanţelor sovietice li s-a pus capăt după război chiar de către sportivii sovietici. Şi cînd la Paris **Grigorii Novak** cîştiga titlul de campion al lumii la haltere şi stabilea un nou record mondial, cînd atleţii sovietici obţineau în debutul lor la campionatele europene de la Oslo răsunătoare succese, cînd în micul oraşel norvegian Saapsborg **Nina Dumbadze** (în carne şi oase) arunca discul peste 50 de metri, s-a văzut, şi arbitrii au consemnat-o, că kilogramul sovietic are exact 1000 de grame, că şi la Moscova metrul măsoară nici mai mult nici mai puţin de 100 centimetri, că secundele sau zecimile de secundă curg la fel pe pămîntul sovietic ca şi în oricare altă parte a globului nostru.

Din păcate, palma usturătoare pe care au primit o scribii presei capitalului nu i-a învăţat minte. Ei au inventat — inspiraţi probabil din literatura poliţistă — „faimoasele" pilule sovietice, nişte droguri misterioase care, pasămite, dădeau puteri supranaturale fotbaliştilor sau atleţilor, patinatorilor sau gimnaştilor, hocheiştilor sau schiorilor. N-a fost însă greu de văzut (la o elementară analiză chimică) că aceste „miraculoase pastile" conţineau glucoză, nimic altceva decît banalul şi binecunoscutul zahăr, acela care se pune în ceai, în cafea sau în cozonac.

2—0 în favoarea sportivilor sovietici! Apoi, de-a lungul anilor, scorul s-a mărit necontenit în această „dispută", luînd proporţii astronomice. Duşmanii democraţiei nu puteau digera toate victoriile sportului sovietic care au culminat cu splendida biruinţă de la Melbourne la cea de a XVI-a Olimpiadă. Dar ce mai puteau zice: **competiţia se desfăşurase la 18.000 km. depărtare de graniţele U.R.S.S. şi ar fi fost cu totul ridicol să se afirme că la mijloc a fost... mîna Moscovei.**

Anul acesta lumea atletismului a trăit un eveniment cu totul remarcabil. La 13 iulie, pe stadionul **„Dinamo"** din Leningrad săritorul în înălţime **Iurii Stepanov** trecînd ştacheta înălţată la 2,16 m. a stabilit un nou şi excepţional record mondial la săritura în înălţime. Pentru prima dată după 60 de ani recordul lumii în această atît de dificilă probă tehnică a trecut din Statele Unite (considerate drept patria săriturii în înălţime) în Europa.

Vestea strălucitei performanţe a făcut repede înconjurul lumii. Ziarele de specialitate nu s-au arătat deloc zgîrcite în superlative faţă de performanţa atletului sovietic. In „HELSINKIN SANOMAT" din 14 iulie trimisul special al ziarului la Leningrad scria:

„Ultima probă a meciului atletic Helsinki-Leningrad a fost săritura în înălţime care s-a transformat într-un adevărat eveniment istoric... Ştacheta a fost ridicată la 2,16 m., ceea ce reprezenta un nou record mondial. Iurii Stepanov a făcut un avînt scurt dar energic şi a trecut curat peste ştachetă. Astfel, a văzut lumina zilei noul record al lumii".

La 16 iulie „GAZETTA DELLO SPORT" scria: **„Minunatul succes al lui Iurii Stepanov!" Stilul plonjon trebuie privit ca prima cauză a marii ridicări a sportivului sovietic".** Iar cu o zi înainte ziarul francez de specialitate „L'EQUIPE" remarca: **„Stepanov smulge un record sută la sută american! S.U.A. sînt lipsite pentru prima dată de un record care le aparţinea din... 1895.**

Intreaga presă sportivă mondială

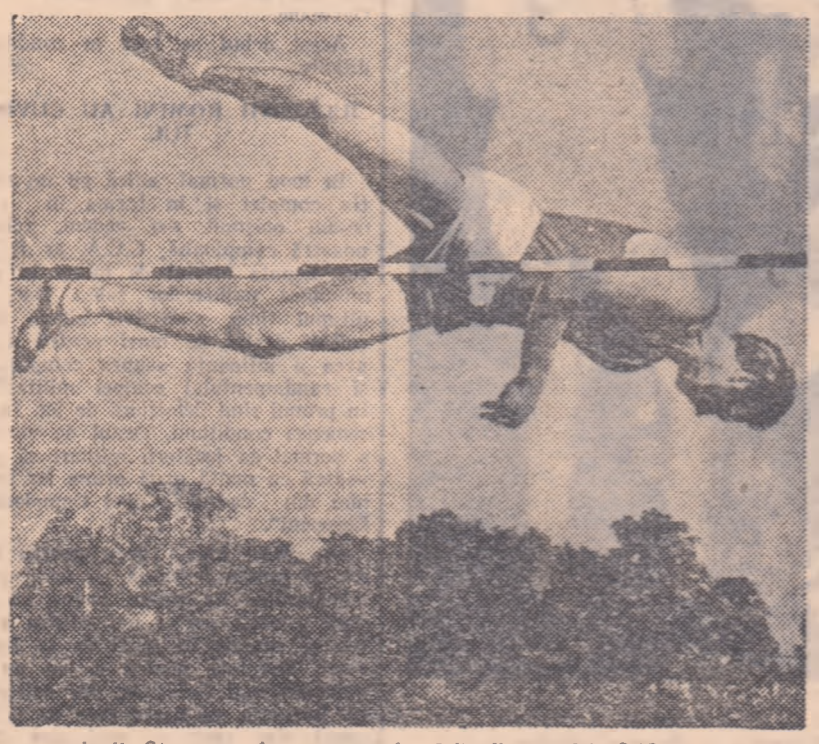

Iurii Stepanov în momentul săriturii record la 2,16 m.

a dezbătut pe larg senzaţionala performanţă. Au fost publicate portrete şi biografii ale lui **Stepanov**, graficele drumului său sportiv. Evoluţia ulterioară a atletului sovietic a demonstrat cu convingere că primul săritor al lumii este un maestru de cea mai înaltă clasă. După victoria sa la Jocurile de la Moscova (2,13 m.) specialiştii erau cu toţii de părere că **Stepanov** este cel mai bun săritor în înălţime din lume, că alături de el **Kaşkarov** şi **Sitkin** sînt „secondanţi" demni ai recordmanului lumii.

Secţia de atletism a Uniunii Sovietice a trimis la I.A.A.F. (Federaţia internaţională amatoare de atletism) toate materialele şi întreaga documentare necesară pentru omologarea strălucitei performanţe a lui **Stepanov** în calitate de nou record al lumii.

Nu se îndoia nimeni că omologarea se va produce. Şi totuşi...

...Pe stadionul **White City** se desfăşura meciul **Marea Britanie — U.R.S.S.** La săritura în înălţime din nou **Stepanov** şi **Kaşkarov** sînt în frunte trecînd de data aceasta 2,11 m. Organizatorii meciului roagă pe proaspătul recordman al lumii şi pe tovarăşul său să-şi mai demonstreze încă odată măiestria. Conducătorii şi antrenorii echipei sovietice sînt invitaţi la Studioul de Televiziune din Londra şi dintr-o dată întrebaţi:

„N-aţi putea să arătaţi telespectatorilor noştri încălţămintea în care a fost stabilit noul record mondial?

— Cu plăcere! E atît de interesant?...

S-a văzut că da..

In timp ce atleţii sovietici zburau spre Londra, cunoscutul ziar francez „L'EQUIPE" publicase în prima pagină o fotografie imensă a unui săritor care trece peste ştachetă, iar în medalion pantoful cu talpa îngroşată. Redacţia a dat acestei fotografii un titlu dubios: **„Un document. Misterioasa încălţăminte a săritorilor în înălţime sovietici".**

Şi au început să curgă valuri de cerneală pe această temă...

Va să zică talpa este „secretul" recordului lui **Stepanov**. De fapt fotografia fusese a lui **Kaşkarov**, dar fără îndoială că şi **Stepanov** sare cu aceeaşi încălţăminte. Nu se ştia din ce este făcută această talpă. Din cauciuc sau din crep. Poate că ea conţine o... trambulină. (O trambulină într-o talpă de 2 cm. ar bate toate recordurile de miniaturi existente pînă acum). In campanie se include pana redactorului şef al ziarului, **Gaston Meyer**. El nu-i de acord cu stilul lui **Stepanov** despre care spune că ar fi „acrobatic şi nu atletic". **„Ehei, săracul Charles Dumas, el se comportă cu totul altfel...".**

Campania deschisă de L'EQUIPE este imediat preluată de ziarul elveţian „SPORT" care reproduce fotografia lui **Kaşkarov** însoţind-o însă de un articol pe ton virulent şi plin de afirmaţii calomnioase la adresa sportivilor sovietici.

Este interesant de remarcat că L'EQUIPE nu şi-a limitat activitatea la publicarea feluritelor bîrfeli şi neadevăruri. Ziarul francez şi-a ales misiunea cu totul lipsită de glorie de a fi organizatorul acţiunii necinstite care să împiedice omologarea valorosului record al sportivului sovietic. S-au făcut intervenţii şi presiuni de culise pe lîngă dl **Mericamp**, preşedintele Comitetului european al federaţiei, căutîndu-se a-l convinge că problema **„nu trebuie să-l lase nepăsător".**

Dar adevărul iese totdeauna ca untdelemnul la suprafaţă. In septembrie, la Jocurile Universitare de la Paris, **Stepanov** şi **Kaşkarov** evoluează cu o strălucire mai convingătoare decît toate articolele ieşite de sub pana feluriţilor gazetari apuseni. Şi acelaşi L'EQUIPE este nevoit să scrie la 6 septembrie.

„După strălucita săritură a lui Stepanov povestea cu talpa îngroşată trece pe planul doi...". (P. DUPONT).

„Stepanov a demonstrat că maniera sa de săritură se bazează pe calităţi atletice de cea mai înaltă calitate, iar acurateţa săriturii a pus capăt discuţiilor, care începuseră să se nască pe socoteala sa... In privinţa tălpii, după părerea mea, îngroşarea ei se face într-un mod cu totul moderat... Atleţii vechii Greciei evoluau desculţi, dar nu se poate întoarce înapoi istoria... Mai bine îngroşarea tălpii decît complicarea regulamentelor a căror mare calitate este tocmai simplitatea". (M. CLARE).

„Şi americanul Shelton şi cehoslovacul Savcinski au sărit de asemenea la Jocurile Universitare cu talpă groasă, dar fără succes". (R. PARIENTE).

La aceasta trebuie adăugată declaraţia secretarului asociaţiei de atletism din Anglia JACK CRAMP care în numărul din noiembrie al revistei „WORLDS SPORTS" scria: **„Am urmărit cu interes polemica. In timp ce unii consideră că noii pantofi pot da cîţiva centimetri în plus, după părerea mea avantajul este în realitate foarte îndoielnic. Consider că sportivul şi nu pantofii trec peste ştachetă".**

Nu a rămas nepăsătoare la campania deschisă de L'EQUIPE presa de peste ocean. Pe americani nu-i durea poate atît de mult faptul că recordul a trecut în Europa, cît mai ales acela că el a intrat în posesia unui reprezentant al sportului sovietic. La 2 noiembrie ziarul „NEW YORK HERALD TRIBUNE" a publicat „CRONICA RECORDULUI LUI STEPANOV", un articol plin de răutăţi, minciuni şi bîrfeli la adresa sportivilor sovietici. Aici apare printre altele şi că la Paris **Stepanov** şi-ar fi păzit cică „pantofii misterioşi" de privirile celor din jur şi că **Shelton** surprinzîndu-l în flagrant delict a reuşit să fotografieze misterioasa talpă.

„Nu trebuie nici recunoscut şi nici omologat recordul lui Stepanov" — conchide ziarul.

Va să zică pentru asta s-a dus toată bătălia. Dar cu ce drept este posibil să nu fie omologat acest excepţional record? Mai ales că toate cele ţesute pe seama lui sînt plăsmuiri şi minciuni ordinare. Iată pentru convingere declaraţia lui **Shelton:**

„Pentru mine întrebuinţarea noilor pantofi reprezintă o chestiune de progres. Personal îi folosesc din luna martie a acestui an. I-am primit cadou din partea lui Charles Dumas. Şi nu văd nici un motiv să fiu împotriva lor".

Ce am mai putea adăuga acestei declaraţii?

„Misterioşii" pantofi pe care **Shelton** „i-a fotografiat cu atîta greutate" sînt de fapt darul lui... **Dumas** campion olimpic şi deţinător al fostului record. I-a folosit nu fără succes fostul recordman al Europei **Bengt Nilsson** şi performanţa sa a fost recunoscută şi omologată ca record continental.

Excepţionalul săritor sovietic a demonstrat nu odată în acest sezon inegalabila sa măiestrie şi precum odinioară halterofilii, atleţii, fotbaliştii au risipit toate răutăţile ce se ţeseau pe seama performanţelor lor, la fel **Stepanov** şi ceilalţi săritori sovietici au dovedit întregii lumi netemeinicia şi reaua credinţă evidentă a afirmaţiilor la care se dedau duşmanii sportului sovietic.

RECORDUL LUI IURII STEPANOV TREBUIE OMOLOGAT!

Insufleţirea polonezilor n-a fost suficientă în faţa tehnicii şi tacticii fotbaliştilor sovietici

Deci, în meciul decisiv dintre reprezentativele U.R.S.S. şi Poloniei, echipa Uniunii Sovietice a obţinut victoria cu 2—0, calificîndu-se astfel în turneul final al campionatului mondial de fotbal. Scorul, cît şi aspectul general al jocului a dovedit că fotbaliştii sovietici au fost superiori, obţinînd o victorie pe deplin meritată. Cu excepţia primelor 20 minute, în care polonezii au avut iniţiativa, restul jocului a fost dominat de fotbaliştii sovietici care au jucat excelent demonstrînd un fotbal de înaltă valoare tehnică şi tactică. Jucînd foarte prudent în apărare cu Voinov şi Netto retraşi, tactica echipei sovietice era de a obosi adversarul, lăsîndu-l să atace, dar să n-ajungă în poziţie de şut. După 20 minute, echipa poloneză a cedat pasul, permiţînd reprezentativei sovietice să treacă decisiv la contraatac. **Streltov** şi **Ivanov** au fost animatorii liniei de înaintare şi cu toate că primul a fost accidentat (în min. 5 el a şi părăsit terenul pentru cinci minute) excelentul inter stînga al echipei U.R.S.S. a reuşit să deschidă scorul printr-un „şut rachetă" (expresia aceasta — foarte la modă — a fost folosită de radio-reporterul posturilor din R. D. Germană). Din echipa sovietică o impresie bună au lăsat **Iaşin, Netto şi** debutantul **Kovalov**, dar întreaga echipă îşi are meritul în această preţioasă victorie.

Polonezii au jucat cu multă însufleţire, însă elanul şi dîrzenia lor n-au putut întrece tehnica şi stăpînirea de sine a jucătorilor sovietici. Portarul **Stefaniszin**, stoperul **Korynt** şi mijlocaşul **Zientara**, au făcut o partidă mare, oprind de nenumărate ori atacurile învingătorilor.

Cînd fluierul final al englezului **Clough** consemna că echipa U.R.S.S. este cea de a XIV-a echipă calificată în turneul final din Suedia, cei 115.000 de spectatori din tribunele marelui stadion din Leipzig s-au ridicat în picioare şi au aplaudat frenetic victoria sovieticilor... In timpul acesta jucătorii echipei învingătoare, în frunte cu căpitanul lor **Igor Netto**, au fost purtaţi pe braţel U.R.S.S. participă pentru prima oară la lupta finală a celor mai bune 16 echipe din lume.

Al doilea meci al hocheiştilor sovietici în Canada

Echipa selecţionată de hochei pe gheaţă a oraşului Moscova şi-a continuat turneul în Canada, jucînd duminică seara cu renumita formaţie Windsor Uldogs (Ontario). Întîlnirea a prilejuit o luptă sportivă de o intensitate rară, încheiată cu un rezultat de egalitate 5—5 (3—2; 2—0; 0—3). Deşi conduşi la un moment dat cu 5—2, hocheiştii sovietici au remontat acest handicap, înscriind 3 puncte în ultima parte a partidei prin Alexandrov, Cerepov şi Zelizarov.

Marţi seară, echipa oraşului Moscova va întîlni în oraşul Kitchener echipa Waterloo Dutchman, care a reprezentat Canada în 1956 la Jocurile Olimpice de iarnă şi la campionatele mondiale de la Cortina d'Ampezzo. (Agerpres).

VARIETĂŢI

„PASAREA ALBASTRA" ZBOARA DIN NOU (CU PESTE 400 KM. PE ORA)

Aţi auzit desigur de Sir Malcolm Campbell, cunoscutul pilot englez, care înainte de război obţinea recorduri cu automobilul său şi apoi cu barca cu motor, denumită „Pasărea albastră". Rămînînd în domeniul acvatic, Donald Campbell, fiul lui Malcolm, a bătut recordul mondial absolut la bărci cu motor, înregistrînd o viteză medie de 384,644 km. pe oră! Performanţa este de-a dreptul senzaţională, pentru că toţi specialiştii declarau că obţinerea unei viteze de peste 400 km. pe oră este imposibilă. Şi totuşi Donald Campbell a atins viteza de 418,4 km. pe oră (!) fără ca „Pasărea albastră" să sufere vreo avarie. Demarajul bărcii este de-a dreptul de necrezut: în numai cinci secunde de la start ea atinge viteza de 235 km. pe oră! După ce Campbell a bătut acest record a declarat că va face în curînd pe lacul Coniston din sud-vestul Angliei, noi tentative pentru doborîrea recordului lumii.

AH, SUPORTERII!

Se pare că acele concursuri pentru „cel mai bun suporter" au molipsit întreaga peninsulă scandinavă. Acum, un alt ziar din Oslo, „Dagbladet" a întreprins o anchetă în căutarea celui mai devotat suporter. După mai multe săptămîni el a fost găsit: numele lui este Ulf Oervill, în vîrstă de 48 ani, pasionat suporter al echipei Brage din Trondheim. De 30 de ani, Ulf Oervill a fost nelipsit la meciurile echipei sale favorite, fie că ea a jucat pe teren propriu sau în deplasare. La verificarea „actelor justificative" (biletele de intrare) s-a constatat că pasionatul suporter norvegian a lipsit la vreo... două meciuri, fiind bolnav. Totuşi organizatorii au decis să-i fie acordat premiul I, oferindu-i posibilitatea de a urmări (pe cheltuiala redacţiei Dagbladet) desfăşurarea campionatului mondial de fotbal din Suedia.

GUTURAIUL STARTERULUI

In multe ţări bîntuie epidemia de gripă asiatică (ziarele)

— Nu se poate spune că starterul nostru nu e un om practic. Face economie de cartuşe...

(Din „Nepsport" Budapesta)

MECIUL CU TURCIA?

O pledoarie pentru cît mai multe întîlniri internaţionale de baschet

● Baschetbaliştii turci nu şi-au dezminţit specialitatea de excelenţi minuitori ai balonului ● Bravo! pentru atacul echipei noastre dar... ce facem cu apărarea? ● Astăzi şi mîine echipa Turciei evoluează la Tg. Mureş

Cît de apreciate sînt partidele internaţionale de baschet în care apar echipe de valoare de peste hotare şi cu cît interes urmăreşte publicul sportiv asemenea întreceri — mai ales cînd oaspeţii se prezintă şi cu avantajul ineditului apariţiei în ţara noastră — a dovedit-o meciul de duminică seara dintre reprezentativele Romîniei şi Turciei, cînd sala Floreasca a fost luată pur şi simplu cu asalt. Bine ar fi ca această dovadă a succesului de atenţie obţinut de baschet să constituie un îndemn pentru organizarea cît mai multor partide internaţionale inter-reprezentative şi de colectiv.

● Cei mai buni baschetbalişti ai Turciei au făcut o plăcută surpriză pentru spectatorii noştri. Buni tehnicieni — aşa cum au renumele pe întregul continent — jucătorii turci au realizat adeseori acţiuni frumoase, au dovedit mai ales multă putere de luptă dînd o adevărată lecţie reprezentanţilor noştri asupra modului cum trebuie acţionat pentru dominarea panourilor. Ei s-au arătat deosebit de activi la acest capitol, mingile revenite din panou fiind urmărite de regulă de 3 jucători. Aşa se face că, în special în repriza întîia, reprezentativa Turciei a cîştigat majoritatea mingilor la amîndouă coşurile. În general, însă, echipa Turciei a aruncat imprecis la coş, mai ales din acţiune. Foaia de arbitraj ne arată că din cele 74 de încercări ea a reuşit doar 24. Iar la transformarea loviturilor libere a realizat un procentaj sub 50 la sută (19 încercări, 8 reuşite). Tînărul jucător promovat în prima echipă — Tuncan Kabaner — are după părerea noastră frumoase perspective. El poate rezolva într-un timp destul de scurt problema unui pivot de concepţie modernă de care echipa Turciei duce lipsă.

O minge a nimănui! Cucoş (Romînia), Kabaner şi Karabelan (Turcia) privesc neputincioşi balonul care... se strecoară printre ei.
(Foto: L. TIBOR)

● Aşa cum ne arătam speranţa în avancronică, partida cu Turcia a însemnat pentru baschetbaliştii noştri o încurajatoare încheiere a unui sezon foarte bogat şi de bună amintire pentru echipierii naţionalei noastre fiindcă el a fost punctat de o serie de performanţe răsunătoare pe plan european. Victoria clară de duminică seara a naţionalei Romîniei scuteşte foarte mult asupra comentariilor privind scorul în sine sau evoluţia acestuia. De menţionat în plus faţă de ceea ce s-a scris ieri ar fi buna coordonare a acţiunilor de atac, în taimul întîi în special. Aceasta a făcut să se ajungă de cîteva ori la faze de mare spectacol aplaudate „la scenă deschisă", din toată inima, de miile de spectatori. Avem o echipă care ştie şi poate să joace un baschet de prima clasă pe continentul nostru. Acesta este un adevăr verificat şi din ce în ce mai de necontestat. **„Echipa Romîniei are de acum o faimă bună în toată Europa, ne spunea după joc arbitrul iugoslav Ştefanovici. Interesant este însă că celebritatea nu i-au creat-o numai rezultatele ci şi spectaculozitatea jocului ei. Şi în seara aceasta jucătorii romîni au creat momente de joc care le justifică renumele".** Iată aprecieri care ne bucură desigur. Dar sîntem datori să amintim şi de alte lucruri, mai puţin plăcute, asupra cărora este foarte util să ne oprim. Poate chiar mai necesar decît asupra celorlalte. Este vorba despre unele scăderi. În primul rînd apărarea. Insuficientă în jocul de duminică şi asta nu trebuie să-i lase nepăsători pe jucătorii noştri. Desigur este splendid, este sublim chiar, să marcăm multe coşuri, cît mai multe coşuri frumoase. Dar dacă nu îţi aperi zestrea cîştigată rişti să treci în umbră chiar şi după partide de mare spectacol. A doua deficienţă a echipei noastre a fost aceea a „golurilor" de ritm. După perioade foarte bune, reprezentativa noastră avea momente de slăbiciune (generate, este foarte posibil, şi de aerul destul de prost din sală datorită fumului de ţigară), de confuzie. Aici intervine şi problema omogenizării lotului, astfel ca rezervele să se apropie mai mult de valoarea titularilor. Încheiem cu un elogiu la adresa lui **Folbert**, redevenit adevăratul **Folbert** care, şi duminică seara, ne-a demonstrat că rămîne unul dintre remarcabilii jucători ai continentului. **Novacek, Nedef Fodor şi Niculescu** l-au secondat cu succes.

● În continuarea turneului pe care îl face în ţara noastră, echipa Turciei evoluează astăzi la Tg. Mureş în compania selecţionatei de tineret, iar mîine, tot acolo, cu selecţionata oraşului sub numele de reprezentativa Istanbul. Ambele partide se anunţă deosebit de grele pentru reprezentanţii noştri care duminică s-au antrenat în comun victoria revenind echipei de tineret cu scorul de 72—57 (29—32). Amîndouă meciurile — care trezesc un mare interes la Tg. Mureş — vor fi arbitrate de cuplul **Velkey — Ştefanovici.**

EFTIMIE IONESCU

C.C.A. debutează mîine în „Cupa Campionilor Europeni"

● „Meciul cu Borussia la Dortmund se anunţă foarte greu" — este opinia jucătorilor bucureşteni ● „France-Football" prezintă echipa Borussiei ● Mîine se dispută jocuri şi la Amsterdam şi Glasgow

Sorţii au vrut ca, spre deosebire de Dinamo anul trecut, C.C.A. să debuteze în grandioasa competiţie **„Cupa Campionilor Europeni"** în deplasare. Acest debut are loc mîine, pe stadionul „Rote Erde" (Pămîntul roşu) din Dortmund, în faţa unei asistenţe scontată la 40.000 de spectatori (capacitatea maximă a stadionului) şi în compania echipei clubului Borussia, campioana R.F. Germane.

Acest debut se face în condiţiuni dificile.

JUCATORII ROMINI AU CUVINTUL

În mod normal, adică cu un efectiv complet şi în forma în care ne-am obişnuit s-o vedem, echipa noastră campioană, C.C.A. ar fi putut disputa meciul de mîine în plenitudinea mijloacelor sale. Dar, în ultimul timp, s-au ivit cîteva dificultăţi destul de mari pentru a nu avea o influenţă asupra comportării şi randamentului echipei militarilor. În primul rînd defecţiuni de lot. În asemenea condiţiuni, destul de vitrege, e normal ca jucătorii militari să privească cu multă grijă prima lor întîlnire din cadrul **„Cupei Campionilor Europeni".**

— „Meci foarte greu pentru noi, dar şi pentru Borussia — ne spunea Constantin. Aş putea spune că jucăm o carte mare: noi pentru a ne păstra şansele în jocul de la Bucureşti, Borussia pentru a lua un avans cît mai liniştitor. Ne aşteptăm că Borussia va ataca tare de la început, dar sper — mai ales dacă va reintra Apolzan — să facem un rezultat cît mai strîns".

— „Dacă echipa noastră îşi va mobiliza toate forţele şi va juca cu tot calmul, am credinţa că vom obţine un rezultat bun, într-un joc pe bună dreptate considerat drept greu de tot" — a completat mijlocaşul Onisie.

— „Nu cunosc prea bine fotbalul din R.F. Germană — a spus Voinescu — dar din informaţiile culese rezultă că deşi mai tehnic, totuşi păstrează caracteristici comune cu fotbalul din R.D.G.: forţă, luptă atletică, multă combativitate. De aceea meciul este foarte greu, dar trebuie să ţineţi seama şi de faptul că întîmpinăm greutăţi în alcătuirea formaţiei".

BORUSSIA — O ECHIPĂ GREA

Adăugăm la cele spuse de cei trei jucători militari că într-adevăr, Borussia este un adversar dificil prin caracteristicile jocului său. Revista franceză „FRANCE - FOOTBALL", vorbind despre echipa campioană a R.F.G., a scris: **„Campioana Germaniei occidentale, pentru a doua oară în doi ani, îşi datoreşte aceste succese tehnicii sale, dragostei de joc şi atacului său. Cei mai buni jucători ai săi: portarul Kwiatkowski, interul dreapta Preissler, centrul înaintaş Kelbassa şi extrema dreapta Peters".**

Deşi în actualul campionat Borussia ocupă un loc în mijlocul clasamentului, şi în general nu manifestă o formă acceptabilă, totuşi îşi va disputa şansele cu toată ardoarea, folosind din plin avantajul terenului, al publicului propriu, precum şi toate armele sale tehnice, tactice şi — mai ales — atletice. Apărarea nu este imbatabilă, dar atacul se anunţă foarte periculos, prin maniera sa de acţionare (pe front larg şi cu schimbări de joc) şi prin forma celor trei „naţionali" **Kelbassa, Peters şi Schmidt.**

Intîlnirea va fi condusă de trei arbitri scoţieni: **J. A. Mowat, J. W. Paterson şi F. Scott.**

★

Tot mîine, mai au loc două meciuri în cadrul optimilor Cupei: **Ajax-Wismut Karl Marx Stadt la Amsterdam** (în tur 3—1) şi **Rangers-F.C. Milan la Glasgow** (primul meci).

ULTIMELE VEŞTI DE LA DORTMUND

Aseară, tîrziu, am vorbit la telefon cu antrenorul echipei CCA, ILIE SAVU, care ne-a transmis ultimele veşti de la Dortmund:

„Am sosit cu bine la Dortmund. În oraş există un interes enorm pentru joc. Echipa Borussia este foarte simpatizată aici. Vremea este destul de bună. Doar ceaţa ne îngrijorează oarecum fiindcă, în noaptea turnă, ea constituie indiscutabil un impediment. Echipa noastră a făcut un antrenament luni după amiază dar la lumina zlei, căci nu ni s-a admis accesul pe stadion. Marţi dimineaţă vom efectua ultimul antrenament, uşor. Formaţia: BOROŞ—DRAGOMIRESCU, ZAVODA II, V. DUMITRESCU—ONISIE, BONE—CACOVEANU, CONSTANTIN, ALEXANDRESCU, ZAVODA I, TATARU. Jenei este accidentat. Sperăm să reuşim un rezultat cît mai strîns deşi improvizaţiile din apărare ne dau destule emoţii. Băieţii sînt optimişti şi calmi. Adversarii noştri au terminat învingători partida de duminică: 2-1 cu Hamborn. Ei vor face marţi dimineaţă, ca şi noi, un uşor antrenament. Apoi ne vom vede miercuri seara, la lumina reflectoarelor în meciul debut pentru noi din Cupa Campionilor Europeni."

★

MÎINE SEARA, de la ora 20, URMARIŢI LA RADIO PE PROGRAMUL I MECIUL BORUSSIA—CCA CRANIC REPORTER: DUMITRU TANASESCU.

Turneu internaţional de volei la Belgrad

În zilele de 29, 30 noiembrie şi 1 decembrie va avea loc la Belgrad un mare turneu internaţional de volei la care alături de echipe de club din Iugoslavia vor mai participa: Spartak Leningrad şi Vasas Budapesta. În rîndurile echipei sovietice vor evolua 8 maeştri ai sportului şi 4 jucători din reprezentativa ţării. Vasas Budapesta beneficiază de asemenea de aportul a 4 jucători care au făcut parte din reprezentativa ţării.

Gazdele vor concura cu echipele Zelezniciar şi O. K. Iugoslavia. Jocurile se vor desfăşura în sala expoziţiei din Belgrad.

la preliminariile campionatului mondial de fotbal

Adversarul Israelului va fi desemnat (totuşi) prin tragere la sorţi

LAUSANNE (Agerpres). — Comitetul de organizare a campionatului mondial de fotbal, întrunit luni la Lausanne sub preşedinţia lui Thommen (Elveţia) a hotărît să ofere încă o şansă celor 13 ţări clasate pe locul doi în preliminariile europene şi americane de a participa la finala campionatelor mondiale din 1958.

Comitetul de organizare a acceptat propunerea delegatului sud-american, Villizio, de a include şi ţările Americii latine la tragerea la sorţi ce va determina pe adversarul Israelului în meciul pentru al 16-lea loc vacant în turneul final. Iniţial această tragere la sorţi fusese rezervată numai echipelor clasate pe locul doi în cele 9 grupe eliminatorii europene. Ca urmare a insistenţelor federaţiilor sud-americane s-a hotărît ca la tragerea la sorţi ce va avea loc la 15 decembrie în sediul FIFA din Zürich să participe în total 13 ţări: **Belgia, Romînia, Bulgaria, Irlanda de sud, Ţara Galilor, Olanda, Polonia, Spania, Peru, Bolivia, Uruguay, Costa Rica** şi cea de a doua clasată în grupa a 8-a (Irlanda de nord, Portugalia, Italia).

Secretarul general al FIFA, Gassmann, a declarat după reuniune că propunerea Federaţiei spaniole, care sugera ca adversarul Israelului să fie desemnat printr-un turneu între echipele clasate pe locul doi, a fost respinsă. Comisia a apreciat că un astfel de turneu ar reprezenta o competiţie de mare anvergură, un fel de campionat mondial în miniatură, a cărui importanţă ar depăşi de departe scopul propus: acela de a desemna un adversar pentru Israel.

Echipa care va cîştiga prin tragerea la sorţi şansa de a întîlni în meci de baraj Israelul va susţine două meciuri (tur şi retur) pînă la 2 februarie 1958.

Turneul de scrimă de la Varşovia

Turneul internaţional de sabie de la Varşovia a luat sfîrşit duminică seara cu victoria echipei R. P. Ungare, care în ultimul meci a învins cu 13—3 echipa R. F. Germane. Alte rezultate: Italia—Franţa 10—6; Franţa—Polonia B 9—7; Italia—R.F. Germană 8—8 (italienii au cîştigat la tuşuri). Clasament final: 1. R.P. Ungară 5 victorii; 2. Polonia 4; 3. Italia 3; 4. Franţa 2; 5. Polonia B. 1, 6. R.F. Germană 1. (Agerpres)

De peste hotare

ATLETISM

● Cu prilejul campionatelor Braziliei desfăşurate la Rio de Janeiro, campionul olimpic A. **Ferreira da Silva** s-a clasat pe primul loc la triplu salt cu rezultatul de 15,60 m. Atletul Goncalro a cîştigat probele de 100 şi 200 m. cu timpurile de 10,3 şi respectiv 21,1 sec.

FOTBAL

● Cunoscuta echipă sovietică de fotbal T.S.K.M.O. a plecat duminică într-un turneu în R. D. Germană. Fotbaliştii sovietici vor susţine mai multe întîlniri în compania echipelor germane.

PUNA TIRANA INVINGATOARE

Tirana 25 (Radiogramă de la corespondentul nostru V. Kraja). —

Se apropie cea de a XIII-a aniversare a eliberării Albaniei. Pe tot cuprinsul ţării au loc numeroase manifestaţii sportive în cinstea acestei mărţe sărbători a poporului albanez. Duminică la Tirana, în cadrul unei mari festivităţi, s-a disputat şi jocul de fotbal dintre Puna Tirana (una din cele mai bune echipe albaneze) şi Aripile Sovietelor din Kuibîşev. După un joc spectaculos, victoria a revenit fotbaliştilor albanezi cu 2—0.

LA INCHIDEREA EDITIEI

MARIA POGOREVICI (R.P.R.) CONDUCE ÎN TURNEUL ZONAL DE ŞAH DE LA KRAKOWIA

Maria Pogorevici este pe cale să obţină un frumos succes la turneul zonal feminin de şah! O convorbire telefonică avută cu Krakowia ne-a adus o veste excelentă: după 8 runde, fosta noastră campioană a trecut în frunte cu 6 puncte. Maria Pogorevici a cîştigat întrerupta cu Enevoldsen (din runda a 6-a) şi a mai obţinut apoi alte două victorii: la Ivanova şi la Kertesz, fosta lideră.

Pe locul doi în clasament se găseşte acum poloneza Christina Holuj cu 5 puncte şi o întreruptă, iar a treia este Kertesz cu 4 puncte şi o întreruptă (dintr-un total de 7 partide).

Şi cealaltă reprezentantă a ţării noastre, Margareta Teodorescu, a reuşit să urce în clasament. Ea se află pe locul 4—6, cu 3½ puncte (şi o întreruptă), la egalitate cu Ivanova şi Asenova. Teodorescu a învins pe Hönsch şi Asenova, iar în întrerupta cu Eretova are o poziţie egală. În clasament urmează Hönsch şi Litmanovics cu cîte 3 puncte.

Cum primele 3 clasate se califică pentru turneul candidatelor la titlul mondial, este evident că şansele reprezentantelor noastre — şi mai ales acelea ale Mariei Pogorevici de a rămîne mai departe în competiţie sînt considerabile. Maria Pogorevici mai are de jucat cu Hönsch, Eretova, Altrichter şi Holuj. Partida aceasta din urmă poate fi decisivă pentru primul loc în turneu. Margareta Teodorescu are următoarele adversare: Bauman, Litmanovics, Hruskova-Belska şi Enevoldsen.

Redacţia şi administraţia: Bucureşti, str. Const. Mille Nr. 17; telefon 5.30.36 — 5.30.37 Nr. 1—2 STAS 3452. Intreprinderea poligrafică Nr. 2, Str. Brezoianu Nr. 23—25
Abonamentele se fac la oficiile poştale prin factorii poştali şi difuzorii voluntari din întreprinderi.