PROLETARI DIN TOATE ŢARILE, UNIŢI-VĂ!

SPORTUL popular

Organ al Uniunii de Cultură Fizică şi Sport din R. P. Romînă

IUL XIII — Nr. 3322 ★ Simbătă 13 decembrie 1958 ★ 8 pagini 25 bani

n zilele lui decembrie 1918

a în 1918... Războiul pustiitor luase it. Lăsase în urmă foamea, jalea izeria. Jertfa celor 800.000 de sol- care pieriseră pe cîmpurile de ie se arătase zadarnică. Nimic nu îmbunătăţise în viaţa muncitori- şi a ţăranilor săraci, care asteptau erdinand „cel leal" să-şi respecte misiunile ce le făcuse de a crea condiţii mai bune de viaţă oa- ilor muncii. Dar prusacul Ferdi- l era „cel leal" numai faţă de mo- şi afaceriştii din jurul tronului şi de protectorii săi din Apus. Toţi a- duceau un trai de huzur, fără să se de viaţa chinuită a poporului. însă îl înspăimînta pe rege, ca boierii şi fabricanţii ce-l incon- : Revoluţia din Rusia. Mai mult, revoluţiei se simţea şi la noi. La cu un an înainte, muncitorii ma- taseră în semn de solidaritate cu luitorii Marii Revoluţii Socialiste Octombrie. Grevele şi demonstra- bucnesc cu şi mai mare vigoare 1918 în Bucureşti, pe Valea ovei şi în alte centre muncitoreşti. sate, revoltele ţăranilor nu pre- au nimic bun pentru asupritori. n acele zile de început de de- rie 1918, Bucureştiul fierbea. Şase le ceferişti lasă lucrul şi demon- ză pe străzile Capitalei. Li ur- ă cinci mii de muncitori de la Re- cărora li se adaugă tipografii de la atelierele „Sfetea" şi „Minerva", care refuzaseră să tipărească calom- niile debitate de burghezo-moşierime la adresa tinerei Republici Socialiste. Din ţară vin ştiri despre gre- vele din Valea Prahovei, din Moldova şi Ardeal. Manifestanţii, pur- tînd steaguri roşii, strigă lozinci de luptă. „Să fie oare ajunul revoluţiei?" — se întreba îngrozit ministrul de fi- nanţe, văzînd în dimineaţa de 13 De- cembrie mulţimea de demonstranţi şi greviştii care înconjurase Ministerul Industriei, prezentînd revendicări. Chiar regele prusac, în dimineaţa ace- leiaşi zile, fusese oprit pe calea Vic- toriei de muncitorii care se îndreptau spre sediul sindicatelor şi care i-au barat drumul strigînd: „Să treacă mai întîi majestatea sa — poporul!" Din mahalalele foamei şi mizeriei, lungi coloane cenuşii se scurgeau către cen- trul Capitalei, strigînd: „Jos starea de asediu", „Trăiască revoluţia rusă!", „Pămînt ţăranilor!", „Vrem pîine!"

Guvernul refuză orice tratative. In schimb, el pregăteşte în pădurea Bă- neasa trupele reprimării. Soldaţilor regimentului de gardă 9 Vînători, de sub comanda generalului-călău Mar- gineanu, li se dă să bea ţuică. Ei sînt aduşi în Piaţa Teatrului. Li se ordonă să tragă. Dar mîinile rămîn tremu- rînde pe arme. Piaţa răsună de un cîntec răscolitor. Este un cîntec de du- rere, dar demn al celor năpăstuiţi. „Fra- ţilor soldaţi — nu ne împuşcaţi! Noi vă sîntem fraţi, fraţi îndureraţi..." Din spate năvălesc ofiţerii cu călăii Mar- gineanu şi Ştefănescu în frunte. „Tra- geţi mă, că vă împuşc!" Şi salvele de foc ucigător pornesc, secerînd vieţile celor care cereau dreptul la un trai mai omenesc. Un muncitor voinic îşi sfîşie cămaşa şi dezgolindu-şi pieptul strigă: „Trageţi, ticăloşilor!"

... Au fost peste 100 de morţi. Se- diul sindicatelor a fost devastat. Sute de tovarăşi, printre care şi Frimu, sînt arestaţi şi schingiuiţi. Mulţi dintre ei îşi pierd viaţa în urma groaznice- lor torturi la care sînt supuşi. Aşa a pierdut clasa muncitoare din ţara noastră pe devotatul ei fiu, I. C. Frimu, neînfricat luptător pentru cauza dreaptă a poporului nostru

In zilele lui decembrie 1918, în Piaţa Teatrului a curs sînge din sîngele po- porului nostru, sînge care cursese şi mai înainte, în 1907 şi care avea să mai curgă la Griviţa în 1933 cînd bravii ceferişti au barat, pentru mo- ment, calea fascismului!

Dar călăii din Piaţa Teatrului şi urmaşii lor n-au putut birui voinţa poporului. Mişcarea muncitorească re- voluţionară din ţara noastră a cîşti- gat bătălia de la 13 Decembrie 1918, deoarece mase tot mai largi s-au ală- turat luptei împotriva regimului bur- ghezo-moşieresc. In 1921 a luat fiinţă Partidul Comunist Romîn, sub condu- cerea căruia oamenii muncii din ţara noastră au dus lupta împotriva exploa- tatorilor obţinînd victoria în zilele lui august 1944.

Astăzi, la 40 ani de la evenimentele sîngeroase din 13 Decembrie, oame- nii muncii din patria noastră, conduşi de partid, cinstesc memoria celor că- zuţi în decembrie 1918, prin muncă şi luptă pentru viaţa nouă pe care o trăim, pentru socialism.

N. T. GRIGORESCU

Sportivi cu care ne mîndrim

Maestrul emerit al sportului DINU CRISTEA este unul dintre cei mai iubiţi sportivi ai ţării noastre. La 47 de ani, după trei decenii de activitate sportivă, el continuă să fie prezent la startul întrecerilor atletice, oferind un minunat exemplu tineretului.

(Foto: D. Rotaru)

PE TEREN...

In regiunea Piteşti — ca şi în celelalte părţi ale ţării — s-au făcut multe lucruri bune în ultima vreme. Nimic nu s-a realizat însă aşa peste noapte. A fost nevoie de muncă, de entuzi- asm... Printre celelalte acţiuni care au contribuit la dezvoltarea sportului pi- teştean trebuie consemnată la loc de frunte şi întărirea legăturii activişti- lor sportivi cu masele de tineri din colectivele sportive. Succesele obţinute în această direcţie ni se par deosebit de importante, cu atît mai mult cu cît regiunea Piteşti cuprinde aproape... 400 de colective săteşti şi cum era şi normal, lipsa unei permanente legă- turi cu terenul explica în bună mă- sură şi inactivitatea multor colective săteşti. Acum însă activiştii consiliului regional U.C.F.S. Piteşti duc într-ade- văr muncă de activişti. Rar mai vezi cîte unul rămas la biroul său şi acela cu treburi bine justificate. Ceilalţi, pe teren! In ultimele săptămîni acti- viştii sportivi piteşteni au ajutat mult activitatea colectivelor sportive săteşti din Stoicăneşti, Sprincenata, Stolnici, Fîlfani, Văidăeni, Brezoiu, Costeşti, Priseaca, Goleşti, Corbu etc.

Fireşte, simpla deplasare a unui activist sportiv pe teren nu înseamnă mare lucru. Dar, nu astfel de depla- sări fac activiştii consiliului regional U.C.F.S. Piteşti. Fiecare dintre ei pleacă în comunele de care răspunde, se deplasează după un complet ins- tructaj de probleme concrete ale mun- cii sportive.

Strîngerea puternică a legăturii cu colectivele săteşti a avut drept rezul- tat creşterea masivă a numărului de membri ai U.C.F.S., întărirea organi- zatorică a colectivelor sportive, întă- rirea bazei materiale etc.

Pînă nu de mult activiştii sportivi erau obişnuiţi să stea cu săptămînile în birou şi să conducă munca spor- tivă cu telefonul în mînă. Intrebat, fiecare activist răspundea că are de rezolvat „probleme importante". Acţi- unea de reorganizare a mişcării spor- tive a cerut însă pe lîngă alte lucruri şi înlăturarea unor asemenea practici, a atitudinilor de comoditate, superfi- cialitate etc. Este o nouă victorie a acţiunii de reorganizare.

— d. g. —

tirile ZILEI

ASCHET

Data meciului R. P. Romînă - Franţa

Intîlnirea internaţională dintre reprezentativele R. P. Romîne şi Franţei ce se desfăşura la 10 ianuarie 1959, ...ul va avea loc în oraşul Mulhouse.

ALTERE

o Intîlnirea R. P. Romînă - R. P. Ungară la Oraşul Stalin

Federaţia romînă de haltere a anunţat o întîlnirea de haltere dintre reprezentativele R. P. Romîne şi R. P. Ungare care urma să se dispute la Bucureşti, la 20 decembrie, va avea loc la aceeaşi dată, dar la Oraşul Stalin.

PATINAJ

• Sportivi romîni invitaţi în U.R.S.S.

La concursul de patinaj viteză (masculin şi feminin) care se organizează anual la Alma Ata, în U.R.S.S., au fost invitaţi 10 sportivi romîni. Concursul va avea loc în luna ianuarie.

Tineri sportivi, fruntaşi în muncă

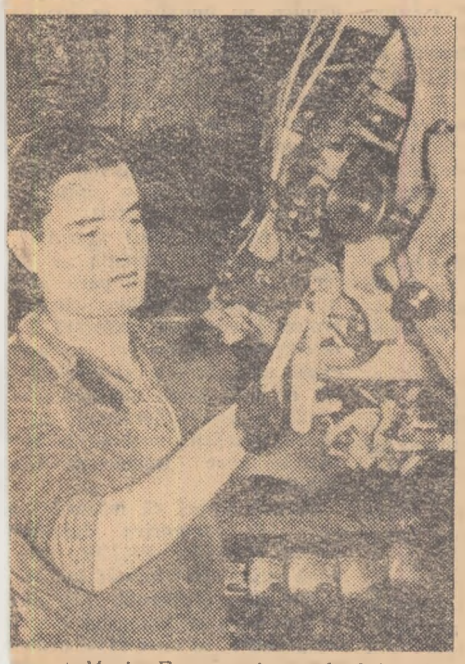

...mistul Marin Fronea, *cismar la întreprin- „Kirov", jucător de volei, îşi îndeplineşte ...ată conştiinciozitate sarcinile. In perma- el reuşeşte să dea produse de bună ca- depăşindu-şi cu regularitate planul la a de tras feţe pe calapod, unde îl vedem ...d în imaginea de faţă.*

Printre muncitoarele Institutului de seruri şi vaccinuri „Pasteur" *din Capitală care obţin în aceste zile frumoase succese în producţie este şi tînăra laborantă* Margareta Cunilă, *jucătoare de handbal. Iat-o în laboratorul de vaccinuri „cristal violet", coordonînd o nouă serie de preparate.*

Candidatul de partid Ovidiu Mănescu *este unul din cei mai destoinici muncitori din secţia „ţevi şi bare" a uzinelor* „Boleslaw Bierut". *El îşi depăşeşte lunar angajamentele de producţie cu 15—20 la sută. In acelaşi timp, Ovidiu Mănescu este unul din boxerii de nădejde ai colectivului sportiv* „Laminorul".

Deseori fruntaş în producţie, utemistul Constantin Nicolae, *turnător la uzinele „Mao Tze-dun" şi component al echipei de rugbi a uzinei — campioană republicană de juniori din acest an — înregistrează noi şi importante succese în muncă.*

În raionul și orașul Giurgiu, munca pentru creșterea numărului membrilor U. C. F. S. trebuie intensificată

Reorganizarea mișcării de cultură fizică și sport a creat un puternic stimulent în toate colectivele sportive de pe cuprinsul țării. În orașele și satele patriei se duce acum o muncă intensă pentru înscrierea de noi și noi membri U.C.F.S. Fiecare regiune, raion, oraș, comună sau sat caută să se mîndrească cu îndeplinirea și depășirea angajamentelor luate în privința înscrierii de noi membri U. C. F. S. Astfel de realizări, care dovedesc dorința activiștilor sportivi de a-și respecta angajamentul față de partid, am întîlnit și într-o serie de sate și comune din raionul Giurgiu. Colectivul sportiv Recolta Bănească, de pildă, are pînă în momentul de față 143 membri U.C.F.S., Unirea Giurgiu 104 și Recolta Asachi 116. Consiliile acestor colective sportive au știut să muncească organizat, să stimuleze masa de salariați pentru înscrierea în U.C.F.S.

Se constată însă că nu în toate satele raionului munca decurge în condiții bune. În unele locuri asistăm la o stagnare a activității de înscriere de noi membri în U.C.F.S. Din cauza delăsării unor activiști, din cauza insuficientei organizări, într-o serie de comune și sate nu au devenit membri U.C.F.S. decît un număr neînsemnat de țărani muncitori, cu mult sub angajamentele luate, cu mult sub posibilitățile pe care le au. Să dăm cîteva exemple: Recolta Uzum 42, Dunărea Gostim 36, Recolta Pueni 47, Recolta Vlașenu 49. Exemple negative întîlnim și în rîndurile colectivelor sportive din orașul Giurgiu: Dunărea Giurgiu (doar 500 de membri U.C.F.S. din 1.500 salariați), Voința Giurgiu (300 din 800 salariați), C.F.R. (300 din 1.000 salariați). Din această cauză, angajamentele luate de consiliile raional și orășenesc U.C.F.S. Giurgiu sînt departe de a fi îndeplinite. Consiliul raional U.C.F.S. s-a angajat să înscrie 5.000 de membri și a realizat pînă acum doar 2.800, iar consiliul orășenesc din 7.000, a reușit să înscrie în U.C.F.S. doar 2.986 membri, iar pînă la sfîrșitul anului nu mai e mult.

INSUFICIENTA ORGANIZARE...

...și controlul sporadic, la intervale mari, iată care sînt principalele cauze ale defecțiunilor înregistrate în munca de înscriere în U.C.F.S. în raionul și orașul Giurgiu. Consiliul raional și consiliul orășenesc Giurgiu nu au stimulat munca consiliilor colectivelor sportive, nu le-au îndrumat și controlat activitatea. Multă vreme consiliile colectivelor au fost lăsate „în voia soartei", fără ca cineva să se intereseze de modul în care muncesc, de greutățile și lipsurile pe care le înregistrează, fără ca cineva să sprijine cît de cît munca lor. Consiliile raional și orășenesc U.C.F.S. Giurgiu nu s-au preocupat de găsirea de noi metode, de noi forme de atragere de membri în U.C.F.S. Mai mult chiar, s-a petrecut un caz cu totul neobișnuit: timp de patru luni, ușa sediului U.C.F.S. oraș a fost închisă. Președintele I. Dezrobitu a lipsit (fiind bolnav) și din această cauză o serie de probleme au stat nerezolvate, au fost amînate, îngreunîndu-se astfel întreaga activitate. Inactivitatea președintelui I. Dezrobitu a frînat și munca U.C.F.S. raional, care a trebuit să se ocupe și de unele probleme ale activității competiționale ale U.C.F.S. oraș. Este, desigur, vina consiliului regional U.C.F.S., care nu a luat măsuri imediate ca munca tov. Dezrobitu să fie preluată de un alt activist.

DE ACUM ÎNAINTE...

...se pare însă că lucrurile vor merge pe calea cea bună. Potrivit angajamentelor noului președinte al U.C.F.S. oraș, Virgil Lazăr, și ale activului salariat al U.C.F.S., raional, Gh. Cazacu (președinte) și Dumitru Șoricelu (tehnician) treburile se vor îndrepta. Se va ajunge la respectarea și chiar depășirea angajamentelor. Deocamdată au fost ținute ședințe cu președinții colectivelor sportive din oraș și raion. În aceste ședințe au fost trasate jaloanele noii activități, au fost arătate noi metode de muncă, s-a arătat ce trebuie făcut pentru ca unele colective care nu și-au îndeplinit angajamentele să-și ducă munca la bun sfîrșit. Consiliul raional U.C.F.S. a alcătuit trei brigăzi formate din cîte cinci activiști. Aceste brigăzi se vor deplasa zilnic în colectivele sportive din comune și sate, pentru a controla, îndruma și sprijini munca de înscriere în U.C.F.S.

Sîntem convinși că datorită măsurilor luate situația colectivelor rămase în urmă cu munca de înscriere în U.C.F.S. se va îmbunătăți simțitor. Pentru aceasta, consiliile colectivelor vor trebui să depună toate strădaniile, să muncească cu tot elanul, în mod organizat, pentru a-și respecta angajamentele. Pe de altă parte, consiliile raional și orășenesc U.C.F.S. Giurgiu au datoria ca de acum înainte să controleze, să îndrume și să sprijine cu toată priceperea activitatea colectivelor. Numai în acest fel sfîrșitul anului 1958 va găsi raionul și orașul Giurgiu cu angajamentele de înscriere de membri în U.C.F.S. îndeplinite.

D. STANCULESCU

Reportaj la clubul complexului C.F.R. „Grivița Roșie"

Într-o după-amiază n-am mai avut încotro; mai de voie mai de nevoie m-am luat după gura lui văru-meu — un puștan de vreo 14 ani, elev anul I la școala de meserii Grivița Roșie — și m-am dus...

„Ia să mai mergi și matale o dată unde zic eu, că pînă acu m-ai purtat peste tot pe unde ai vrut dumneata. Și nu poți spune că nu te-am ascultat...

Într-adevăr, cam de vreo doi ani, nu au fost prea multe duminicile în care vărul meu să nu mă însoțească, fie la o partidă de fotbal, fie la vreun concurs de natație sau de atletism. Învățase destul de bine cum îi cheamă pe jucători, se entuziasma ca și cei mari după o cursă de 100 m plat, sau după o săritură a Iolandei Balaș. Acum, însă, cînd duminicile au început să vină fără meciuri de fotbal și fără întreceri de atletism, vărul meu a luat inițiativa și într-o bună zi s-a ținut ca scaiul. „Te duc la noi la club și dacă nu ți-o place să-mi faci ce vrei. Poți să iei și un carnet și creion, poate scrii ceva și de sportivii noștri". *Nici nu știu cînd am ajuns la clubul C.F.R. Grivița Roșie. Tot drumul mi-a vorbit despre colegii lui, care vin aici să-și dispute o partidă de șah, să-și încerce îndemînarea în confecționarea de aeromodele, sau să deseneze. Cunoștea clubul ca pe buzunarele sale. De cum am intrat a ținut să-mi explice:* „Uite aici tot parterul este ocupat de expoziția de pictură. Nu este făcută de mult".

Un afiș lipit pe o pancartă mă pune și mai bine în problemă. Citesc: EXPOZIȚIA DE DESEN ȘI PICTURĂ. Un an de activitate a membrilor cercului de artă plastică de la clubul complexului C.F.R. Grivița Roșie. *Expozanți... Și sînt înșirate numele a 16 tovarăși, în dreptul cărora este trecută și meseria artistului amator: lăcătuș, vopsitor, cazangiu, inginer, elev etc. În mare măsură natura și genul lucrărilor prezentate reflectă gradul de pregătire a membrilor cercului: pete de expresie, mici schițe după natură în creion, cărbune și aquare[la]*

După un timp văru-meu mă zor[ește] „Păi dacă-om sta la fiecare „cerc[ul]" îîta nu mai plecăm de aici pînă mîi[ne]. *Urcăm la primul etaj, unde se găs[ește] sala de șah și biblioteca. La 8 n[...] 16 tineri (urmariți de cîteva zeci suporteri) își dispută cu înflăcă[rare] partidele. La masa „întîia" unul d[in] jucători —, tov. Tiberiu Sipoș, te[hni]cian la serviciul constatări lansare[ș]i comotive, conduce piesele cu mai [mu]tă abilitate decît partenerii săi. M[ă] licit în gînd că am dat ascultare văru-meu, îmi scot carnetul de în[se]nări și peste cîteva clipe notez c[e mi-]spune tov. Tiberiu Sipoș.* „Șahul mi[se] sioneazā. Deseori, după încetarea [cer]cului, vin aici la club, unde s[e joacă] în medie 15—20 de partide. Nu [sînt] eu, însă, cel mai bun. Vă rog să n[oteze] și pe Vasile Ciobanu, Romeo Ne[agoe], Dinu Dumitru, Daniel Ionescu".

Ultimele cuvinte le notez în g[oană], deoarece însoțitorul meu dă i[...] semne de nerăbdare. „Ți-am spus, [frate]ră, că sînt foarte multe lucruri de [văz]ut..." *De undeva de la etajul II r[...] pînă la noi acordurile unui mar[ș]. Cu măsură ce urcăm treptele, ele se intensifică, iar în momentul în ca[re] ne apropiem de sala în care exer[cită] corul complexului C.F.R. Grivița [Roșie] le auzim mai bine.*

Parcurgem întregul culoar... În [...] cercului de aeromodelism ram[ânem] ceva mai mult. Tînărul instr[uctor] Nicolae Petrovici, de profesie stru[ng], ne furnizează date prețioase în [le]gătură cu activitatea cercului. „Ac[ea]stă aici, *ne spune el,* din anul 1946 [...] eram elev la școala profesională [Gri]vița Roșie. De curînd mi s-a încr[e]dințat cinstea de a fi numit instruc[tor al] secției. Zilnic vin aici 30 de băie[ți, în] majoritate elevi la școala de m[...]. Am participat la toate campion[atele] regionale și republicane, deseori.. cu succes". *Apoi îmi demonstrea[ză] de migăloasă este munca de [...]re a micromodelelor. Nu omite[m] vorbească și despre proiecte:* „P[e] anul 1959 avem în plan un co[ncurs] internațional feroviar. Vă dați s[eama] cît de intens trebuie să ne preg[ătim]. *Îl rog să-mi numească cîteva [...]talente. Mi le spune:* Suciu V[...], Savu Ion, Oprea Gh. *etc.*

Îmi fac o socoteală rapidă. Cel despre cercul de șah și cel de ae[ro]delism tot o să scriu la ziar. M[i-e] la ceas: ora 19! Nu vreau să-i da[ți] satisfacție deplină lui văru meu și mărturisesc că n-am simțit cît [de] pede a trecut timpul. În drum [spre] casă, parcă ghicindu-mi gîndul, îl[...] „Cu altă ocazie, dacă mai vrei să [vi]gem la club, să-mi spui. Îți st[ăm la] dispoziție. Îți dai seama că n-a[m] văzut absolut totul. Și dacă vrei, [mîine] jucăm acolo și o partidă de șah.

GH.

Tov. Nicolae Dumitrescu (sudor sectorul 5 Locomotive) și Dumitru Ene (ajustor sectorul Locomotive) își dispută cu înverșunare o partidă de șah.
Foto: B. Ciobanu

Ne scriu corespondenții

BISTRIȚA: Se extinde gimnastica de producție

Gimnastica de producție a început să fie practicată în tot mai multe întreprinderi din raionul Bistrița. Printre întreprinderile care au introdus în ultimul timp gimnastica de angrenare se află și fabrica de hîrtie „Bernath Andrei" din Prundul Bîrgăului, cooperativa meșteșugărească „Încălțămintea" din Bistrița, cooperativa meșteșugărească „Tîmplarul" (Bistrița) ș.a.

OCTAVIAN BERBECARU

Orașul Stalin: „Ziua președinților"

Inițiativa organizării „Zilei președinților", acțiune care se bucură de multă prețuire în raioanele regiunii Stalin, a fost de curînd extinsă și în cadrul consiliului orășenesc U.C.F.S. Orașul Stalin. La prima consfătuire — care a avut loc la începutul lunii decembrie — au participat aproape 40 de președinți ai consiliilor colectivelor sportive din localitate. S-au discutat trei dintre cele mai importante probleme ale vieții sportive: înscrierea de membri în U.C.F.S. și strîngerea cotizațiilor; organizarea întrecerilor din cadrul Spartachiadei de iarnă și îmbunătățirea muncii de propagandă și agitație în colective. Schimbul de experiență efectuat, propunerile judicioase și inițiativele expuse de președinți, au contribuit efectiv la stimularea activității colectivelor sportive.

C. GRUIA

„Bucuroși de oaspeți"...

Veneai mai acum un an într-un oraș, ca și acum, după treburi. Să vezi cum muncesc oamenii, cum merge sportul și să... scrii. Unii te primeau ca pe un oaspe binevenit. Alții însă (care se cam simțeau cu musca pe căciulă) strîmbau din nas de cînd intrai pe ușă. Parcă-i vezi cum șușoteau intrigați de neașteptata (și mai ales nedorita) vizită a acestui ziarist care „nu mai găsise alt oraș"... Și, nu o dată, situațiile statistice dispăreau ca prin farmec într-un sertar ce nu putea fi deschis pentru că activistul sportiv respectiv „tocmai plecase pe teren pentru... cîteva zile". Voiai să mergi într-un colectiv sportiv, ți se vorbea despre... lipsa de sprijin a organelor centrale, voiai să știi cum se dezvoltă sportul de masă, te îndemnau la un antrenament de... fotbal... Și, așa mai departe. Iar cînd, în sfîrșit, îți luai rămas-bun și te pregăteai să pleci la gară îi vedeai pe activiști rîsuflînd ușurați, spunînd parcă: „Bine c-am scăpat de el"... Așa fugeau oamenii de critică. Așa își ascundeau unii activiști lipsurile. Dar, du-te astăzi pe teren și ai să-ți dai seama singur, dintr-un fapt în aparență mărunt, cît de mult s-au schimbat lucrurile. Activiștii sportivi au muncit bine și pretutindeni realizări nesupus de frumoase așteaptă rîndul în... bloc-notesul ziaristului. Sînt, firește, încă multe lipsuri. Oamenii nu le mai ascund însă. Și nu mai schimbă privirl semnificative cînd ziaristul îi vizitează poate pentru a doua sau a treia oară în cîteva luni. Ne strîngem în jurul mesei și discutăm pe larg fiecare problemă a muncii sportive. Pornim împreună prin colectivele sportive, la locurile de muncă ale sportivilor, luăm parte la ședințele comisiilor pe ramură de sport, stăm de vorbă cu sportivii. Activiștii sportivi ne ajută să scoatem la iveală lipsurile, deficiențele. Ne roagă să scriem la ziar, să-i criticăm pe cei care încă nu-și fac datoria. Și, tîrziu, cu modestie dar plini de bucurie ne vorbesc și despre realizările, despre succesele lor.

însemnare

Unde am întîlnit asemenea gazde în zilele noastre de popasuri? La Hîrșova, Turnu Severin, Ploești, Craiova, Pitești, Constanța, în marea majoritate a orașelor și satelor patriei noastre. Nu o dată i-am găsit pe acești activiști extrem de ocupați. Să nu credeți că ne-au adresat acel nesuferit „vino mîine". Au găsit întotdeauna vreme să rezolve și probleme în care îi rugasem să ne ajute. Au apărut de-atunci multe reportaje în care erau subliniate realizările dintr-un oraș, dintr-un colectiv sportiv... Oamenii s-au bucurat, fără îndoială, dar aceeași bucurie am desprins-o și din scrisorile pe care ni le adresează activiștii sportivi după fiecare critică adusă lor în ziarul nostru. Scrisorile primite din Orașul Stalin, Ploești, Bacău, Buhuși, și cîte altele exprimă în cuvinte simple dar pline de căldură mulțumirea activiștilor sportivi pentru ajutorul primit.

...Cînd după cîteva zile îți iei rămas bun de la activiștii sportivi dintr-un oraș oarecare, îi auzi spunînd cu toată sinceritatea: „Mai vino pe la noi, tovarășe. O să găsești material interesant".

O spun oamenii cu bucurie și încredere. Pentru că această invitație la noi popasuri — pe care o auzi peste tot — este strîns legată de succesele pe care mișcarea noastră de cultură fizică și sport le înregistrează de la o zi la alta. Mîine, în fiecare oraș, în fiecare colectiv sportiv vor fi atîtea noi și frumoase subiecte pentru reportaje, care să consemneze importante înfăptuiri pe drumul sarcinilor trasate de Partid și Guvern.

— d. g. —

Atitudini și... atitudini

Nu de mult, în trenul internațional 21 București—Curtici, un sportiv a găsit pe culoarul vagonului de dormit un port-vizit cu acte și bani. A anunțat imediat conductorul de bilete, căruia i-a predat obiectul găsit. Păgubașului, un inginer din Timișoara, la primirea obiectului pierdut îi încolțise în colțul genelor lacrimi de bucurie. Nu știa cum să mulțumească, cum să-și arate recunoștința față de acest act de corectitudine, caracteristic oamenilor cu educație înaltă, caracteristică moralei noi din țara noastră.

Acest act, luat la întîmplare din noianul miilor și miilor de fapte minunate, de o înaltă ținută morală săvîrșite zi de zi de oamenii muncii, oglindește educația și spiritul nou în care sînt crescuți sportivii noștri, sportivii de tip nou, atitudinea lor corectă față de societate, educația cetățenească căpătată în cursul pregătirii profesionale.

Din păcate se mai găsesc unii sportivi care prin atitudinile lor dovedesc concepții înapoiate, dezvăluie faptul că în mentalitatea lor se mai găsește multă zgură rămasă de pe urma educației burgheze primită anterior. Astfel, cu ocazia finalei concursului de lupte libere și clasice a școlilor sportive U.C.F.S. care au avut loc în orașul Sf. Gheorghe, luptătorii din Timișoara, antrenați de Ion Crișnic, au comis serioase abateri de la morala comunistă, au călcat în picioare cu bună știință titlul de sportiv. În hotelul în care au fost găzduiți, aceștia s-au purtat necuviincios, au fost tot timpul puși pe ceartă. Lipsiți de un elementar bun simț, ei nu au respectat deloc liniș[tea] locatarilor hotelului respectiv. [...] mult încă, la plecare luptătorii mișoreni și-au însușit din camer[a] 1 și 20 anumite obiecte. De alt[fel], cînd sportivul URSU TRAIAN B[U]JOR a fost controlat în sac, i s[-a] găsit cîteva obiecte, proprieta[tea] hotelului.

Antrenorul Ion Crișnic, care r[es]pundea de luptători, în loc să [ia] poziție fermă împotriva acestor [atitu]dini străine moralei noastre [și] spiritului nou în care sînt cresc[uți] și educați sportivii noștri, s-a co[mportat] plăcut în explicații neverosim[ile], arătînd — chipurile — că nu s[e] putea vorbi de însușirea unor [obiec]te, ci doar de o „întîmplare" [sau] de o simplă... greșeală!!

Am subliniat două atitudini. [Ân]tre ele este o distanță ca de [la pă]mînt. De o parte atit[udi]nea sportivului demn, cinstit, [cu] profundă educație proletară și [cet]ățenească, simbol al comport[ării] marii majorități a sportivilor [no]tri, de altă parte atitudinea re[pro]gradă a sportivului care nu [este] cinste mișcării noastre sportive [a]titudine care trebuie să dea [de] gîndit.

Sîntem siguri că măsurile ce [se] vor lua împotriva luptător[ilor] URSU TRAIAN BUJOR, care [din] bună știință și-a însușit lucruri [din] proprietatea obștească, a popor[ului] și împotriva antrenorului Ion C[rș]nic „avocat" al unor fapte neden[orocite] vor fi pe linia sarcinilor tras[ate] de plenara Comitetului de Org[ani]zare a U.C.F.S., pe linia întă[ririi] educației cetățenești a sportivi[lor].

V. G[...]

magazin

Şcoli sportive în China populară

Republica Populară Chineză, ţara ale cărei tradiţii culturale sînt vechi de veacuri, după ce s-a scuturat cu hotărîre din robia milenară, cunoaşte astăzi o perioadă de avînt economic şi cultural nemaiîntîlnită.

Alături de succesele oamenilor muncii, artiştilor şi savanţilor chinezi, presa ne informează despre performanţele deosebit de valoroase ale sportivilor marii Chine populare.

După ce săritoarea în înălţime Cen Fen-iun a adus în dar patriei sale un răsunător record mondial, halterofilii şi ciclişti au imitat-o, făcînd să se vorbească cu tot mai multă insistenţă despre progresele evidente ale sportului în Republica Populară Chineză.

In anul 1956 au fost înfiinţate în cîteva mari oraşe şcoli de educaţie fizică în care, după terminarea cursurilor, elevii din diferite şcoli elementare şi medii învaţă noţiunile elementare ale sportului preferat sau îşi desăvîrşesc măiestria sportivă.

La Pekin, îndată după terminarea orelor de studii, elevii se îndreaptă cu paşi grăbiţi către diferite terenuri de sport, unde sub conducerea unor instructori pricepuţi încep antrenamentele.

Cei 750 de elevi între 13 şi 17 ani ai Şcolii de Educaţie fizică pentru tineretul din Pekin, după studii fac antrenamente de două sau de trei ori pe săptămînă, supravegheaţi şi îndrumaţi de instructori selecţionaţi dintre cei mai buni sportivi, componenţi ai loturilor reprezentative.

Ca o curiozitate, e bine să ştiţi că şcoala nu are un local special — cursurile fiind organizate pe marile terenuri sau săli de sport din oraş — şi nici profesori salariaţi — în locul acestora muncind cu rîvnă deosebită instructorii voluntari, despre care am vorbit. Şcoala se preocupă îndeaproape de dezvoltarea generală a elevilor, urmărind situaţia la învăţătură a acestora. De îndată ce un elev al şcolii de educaţie fizică a obţinut note mici, el nu mai are voie să facă antrenamente pînă cînd nu-şi îndreaptă situaţia şcolară. Dintre absolvenţii şcolii se aleg apoi instructori de educaţie fizică pentru diferitele şcoli elementare şi medii.

In prezent, în R. P. Chineză se găsesc 141 şcoli de educaţie fizică de acest gen, cu un efectiv de peste 18.000 de elevi.

Elevii acestor şcoli au obţinut în scurtă vreme rezultate remarcabile. E suficient să amintim că eleva şcolii din Pekin, Kon Lin-iun, antrenată de fosta recordmană a lumii Cen Fen-iun, s-a clasat a doua la săritura în înălţime — în urma profesoarei sale — cu performanţa de 1,54 m.

China populară are un rol însemnat pe arena sportivă internaţională şi cei care trebuie să aducă o contribuţie importantă la atingerea acestui înalt ţel sînt tocmai tinerele speranţe de azi. Mîine ei vor fi cei care vor înălţa tot mai sus drapelul patriei lor puternice şi libere.

V. TEODORESCU

SPORT LA POLUL NORD...

URSUL: Cînd credeam şi eu că am găsit un colţişor mai liniştit...

Veţi fi miraţi. Şi totuşi aceasta este realitatea. Astăzi exploratorii polari sovietici locuiesc în cabane confortabile, au calorifer şi aparate de radio, consumă portocale, trăiesc o viaţă civilizată. Şi, bineînţeles că în timpul liber, sportul este pentru ei un mijloc admirabil de recreaţie.

La staţiunea în derivă „Polul Nord 6" a fost organizat în cursul scurtei veri polare un veritabil campionat de fotbal. Fireşte că terenul, în loc să fie de gazon, era unul de zăpadă bătătorită. Aceasta nu a împiedicat însă ca cele două echipe „Ceaika" şi „Polearnik" să aibă nevoie de trei meciuri pentru a desemna pe cea mai bună.

Topirea zăpezii a format pe gheţar numeroase lacuri. Iubitorii de canotaj s-au aflat dintr-odată în elementul lor. A avut loc un concurs de caiac, ambarcaţie mult folosită de exploratori. Cel mai bun timp l-a reuşit hidrologul Arhipov. Canotorii n-au putut practica prea multă vreme disciplina lor preferată. Apa se aduna tot mai multă începînd să ameninţe staţiunea. A fost nevoie ca „podeaua" de gheaţă, în grosime de 10 metri, să fie forată şi lacul... a dispărut scurgîndu-se în Oceanul ce se afla dedesubt. Peste o zi totul era uscat, astfel că au putut fi amenajate din nou terenuri de fotbal şi de volei. In luna august au avut loc la „Polul Nord 6" cîteva interesante concursuri de tir. Iarna a venit aici mai devreme ca oriunde şi astfel locul ghetelor de fotbal l-au luat schiurile. Acest sport face parte din obligaţiile profesionale ale exploratorilor polari.

O dată cu poposirea nopţii polare, care multe luni nu se va mai ridica vălul de întuneric, şahul devine una din distracţiile cele mai plăcute. Se va organiza un campionat al staţiunii, vor avea loc meciuri prin telegraf cu alte staţiuni aşezate la mii de kilometri depărtare, în urma cărora va fi alcătuită echipa celor de la pol. In fiecare an, ea întîlneşte într-o dispută tradiţională echipa formată din colegii de acasă, de la Moscova.

In condiţiile cele mai dificile oamenii sovietici ştiu să-şi facă munca mai uşoară, viaţa mai plăcută, îmbinînd armonios activitatea profesională cu cea artistică şi sportivă.

Din peripeţiile primilor noştri ciclişti

Ciclismul, ca şi alte sporturi, a avut pionierii lui, care au întîmpinat greutăţi şi piedici, greu de imaginat astăzi. Printre aceşti pionieri se numără şi D. Dumitrescu, faimos acum 6—7 deceniu. Dar, cele mai „interesante" amintiri ale lui se leagă de unul dintre raidurile pe care le-a făcut către sfîrşitul veacului trecut.

Ajungînd la Curtea de Argeş, el a poposit la o mînăstire ca să mănînce. Călugării, uimiţi peste măsură, l-au şi luat în primire. In loc să-i dea drumeţului de-ale gurii, au prins să-l invinuiască în fel şi chip:... Că e diavolul pe pămînt, neam cu necuratul... Cu greu i-a convins că e... om adevărat.

Cum a ajuns la Rîmnicul Vîlcea, a dat fuga la telegraf şi a bătut depeşă la Bucureşti unde familia şi cei din cercul sportiv în care activa aşteptau cu nerăbdare veşti de la temerarul velocipedist.

După o zi de odihnă, potrivit programului, Dumitrescu a pornit spre Bucureşti. Dar, vestea că o arătare umblă pe şosele se şi răspîndise cu iuţeala fulgerului. Şi într-adevăr, chiar şi astăzi vi s-ar părea tare ciudat să vedeţi un sportiv cocoţat de-asupra unei roţi gigantice, cu cauciuc masiv, şi cărînd după el o altă roată mult mai mică (aşa arăta velocipedul). Cum ciclistul gonea cu „uluitoarea" viteză de 20 km pe oră, vă imaginaţi lesne ce insemna aceasta pentru locuitorii satelor de pe atunci...

Aşa s-a făcut că Dumitrescu a fost deseori oprit din drum, în diferite sate, unde lumea se strîngea în jurul lui ca la urs. I se puneau tot soiul de întrebări, unele mai năstrşnice decît altele.

Şi astfel, bietul ciclist, porcit în zori din Rîmnicul Vîlcea, a sosit noaptea tîrziu în Bucureşti, la Bufet, unde familia, prietenii şi simpatizanţii velocipedistului începuseră să-şi piardă orice speranţă că-l vor mai vedea terminînd îndrăzneţul lui raid.

E. I.

Breviar OLIMPIC

Cîteva detalii asupra stadionului olimpic

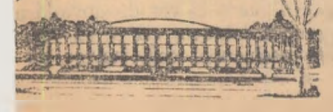

Stadionul pe care se vor desfăşura cele mai importante întreceri de la J.O. din 1960 se află într-unul din cele mai renumite cartiere ale Romei, „Foro Italico". In 1944 Jocurile Olimpice urmau să se desfăşoare la Roma, ceea ce a determinat construirea aşa numitului „Stadion între chiparoşi". Războiul a împiedicat însă terminarea construcţiei, iar pe ruinele rămase a fost construit actualul stadion olimpic. Acest stadion are o capacitate de 90.000 spectatori (locuri pe bănci şi pictoare). Lungimea lui este de 519 metri, iar lăţimea de 136 m. Sub tribune se află diferite încăperi, în patru etaje. Stadionul se poate evacua în 11 minute. Terenul de fotbal are dimensiunile de 105 x 70 m. In interiorul tribunei se află o mare centrală telefonică şi un centru pentru radio. Sub tribune sînt amenajate săli pentru presă. In loja presei sînt rezervate 12 locuri pentru ziarişti.

In imediata apropiere a stadionului olimpic se află aşa numitul „stadion de marmură" (capacitate 10.000 locuri) care prin arhitectura sa aminteşte stadioanele Greciei antice, însă cele 60 statui care îl conjoară îi dau un caracter roman. Acest stadion va fi pus la dispoziţia atleţilor pentru antrenament şi încălzire, iar un culoar subteran le va permite comunicarea cu stadionul olimpic în timpul concursurilor. Turneul de hochei pe iarbă se va desfăşura pe acest stadion.

Palatul sportiv

In sudul Romei, se ridică o impresionantă construcţie circulară, cu pereţi din sticlă şi acoperiş în formă de cupolă: Palazzo dello Sport, în care se vor desfăşura întreceri de box, baschet şi probabil gimnastică. Comitetul olimpic italian a destinat acest palat să servească şi ca centru cultural şi artistic. In jurul sălii propriu-zise va fi o largă galerie, unde vor putea fi organizate expoziţii de tablouri, afişe, desene. Palatul are o suprafaţă de 11.500 m.p., o înălţime interioară (de la teren la cupolă) de 32,50 m. şi o capacitate de 16.000 de spectatori.

Pregătirile sportivilor polonezi

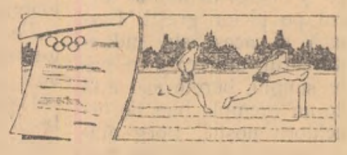

Comitetul olimpic polonez a aprobat un plan de pregătire pentru J.O. de la Roma. Se preconizează participarea Poloniei la toate disciplinele sportive olimpice din program. Cea mai bogată participare a sportivilor polonezi va fi la atletism, scrimă, canotaj academic şi box. In anul 1959, un număr de 49 de antrenori dintre cei mai buni, se vor ocupa de pregătirea sportivilor susceptibili de a face parte din lot. In 1960 numărul antrenorilor va creşte la peste 70.

Olimpiada şi arta

Din toate timpurile, Jocurile Olimpice au inspirat fantezia artiştilor. Opere de artă minunate dovedesc că sculptorii, pictorii şi poeţii au ştiut să descopere frumuseţea sportului şi că atletul a inspirat autentice capodopere. Dar, Olimpiada i-a inspirat şi pe dramaturgi şi compozitori. Printre aceştia se remarcă Pietro Metastasio. El a scris în 1733 o melodramă în trei acte „Olimpiada", care tratează un episod al Jocurilor Olimpice. Această melodramă s-a reprezentat la Viena, cu muzica de Antonio Caldara. Aproape în acelaşi timp Antonio Vivaldi a compus o operă cu acelaşi subiect, reprezentată la Veneţia. Giovanni Battista Pergolesi a compus şi el o operă muzicală intitulată „Olimpiada" reprezentată în 1735 la Roma.

Dar subiectul Olimpiadei a inspirat şi pe alţi muzicieni de renume printre care cităm: Leonardo Leo, Johann Adolph Hasse, Nicola Piccini, Nicola Iommelli, Gaspare Sacchini, Christian Bach, Giuseppe Sarti, Domenico Cimarosa şi Giovanni Paisiello.

Un clasament la box, pe ţări

Recent, *„ISE"* (ediţia pentru activitatea sportivă internaţională a ziarului „Sport Echo" din Berlin) a publicat un tablou recapitulativ al tuturor meciurilor de box inter-ţări — la amatori — disputate în Europa în cursul anului 1958.

Pe baza rezultatelor înregistrate, ziarul a împărţit ţările din Europa în următoarele grupe:

Grupa I: Uniunea Sovietică şi R. P. Polonă.

Grupa a II-a: Republica Democrată Germană, Republica Populară Romînă, Franţa şi Italia.

Grupa a III-a: Republica Populară Bulgaria, Anglia, Finlanda, R.P.F. Iugoslavia, R. P. Ungară şi R.F. Germană.

Grupa a IV-a: R. Cehoslovacă, Danemarca, Irlanda şi Scoţia.

Grupa a V-a: Olanda, Norvegia, Austria, Suedia, Elveţia şi Ţara Galilor.

Grupa a VI-a: Belgia şi Spania.

Ce să citim?

FOTBAL — TEHNICA JOCULUI de ARPAD CSANADI

Apariţia lucrării este binevenită, mai ales acum cînd în fotbalul nostru se dă bătălia pentru însuşirea unei tehnici superioare. Arpad Csanadi, apreciat cunoscător al fotbalului, îşi începe volumul cu un capitol în care se explică noţiunile fundamentale privind direcţia, traiectoria şi „tăria" (viteza) mingii.

Numai după aceasta, cititorul este introdus în al doilea (şi cel mai mare) capitol al cărţii, intitulat „Tehnica". Sînt prezentate aci o diversitate de exerciţii tehnice, foarte minuţios explicate şi exemplificate prin scheme şi chinograme. Indicăm două titluri: „Mişcările jucătorilor fără minge", „Mişcările efectuate cu mingea", în care intră: legile fizice generale care guvernează lovirea cu piciorul, întrarea în posesia mingii, jocul cu capul, conducerea mingii, tenta, aruncarea de la tuşe, tehnica jocului portarului etc., etc., o gamă completă de exerciţii. Important pentru profesorii şi antrenorii noştri este şi capitolul intitulat „Metoda generală de predare a tehnicii".

Adresîndu-se nu numai celor de specialitate, ci tuturor iubitorilor fotbalului, manualul lui Csanadi oferă posibilitatea cunoaşterii amănunţite a procedeelor tehnice folosite în acest sport.

STIAŢI CĂ...

...doi studenţi americani în vîrstă de 19 ani, Victor Regan şi Robert Mendenhall care studiază la facultatea din Princetown, au parcurs pentru suma de 500 dolari distanţa dintre Princetown şi New York (160 km.) într-un mod foarte original? Timp de 20 de zile (cît a durat cursa lor nebunească) ei au străbătut distanţa dintre cele două oraşe, jucînd fotbal în doi, pe asfaltul şoseleii...

... o bătrînă, pe nume Fanny Capelland din Scoţia, în vîrstă de 88 ani a realizat o performanţă curioasă: ea a urcat timp de 14 ore, cu raniţa în spinare, un vîrf de munte situat la o altitudine de 3.200 metri, obţinînd astfel un record de turism cu totul neobişnuit?...

... Althea Gibson, cunoscuta tenismană de culoare, abandonează activitatea sportivă? Acum cîteva zile, această campioană neoficială a lumii (de două ori cîştigătoare a concursurilor de la Wimbledon) a anunţat că nu va mai juca tenis, dedicîndu-se carierei de cîntăreaţă. Althea s-a făcut cunoscută şi în acest domeniu, participînd la concerte de amatori pe estradele din Harlem, cartierul negrilor din New York. Fosta „regină neagră a sportului alb" a obţinut angajament şi pentru turnarea unui film.

POŞTA magazin

IULIAN DALIDIS, CRAIOVA. — 1. Boxerul Gheorghe Negrea are 24 de ani. La Olimpiada de la Melbourne a ajuns pînă în finală, unde a fost învins la puncte de J. Boyd (S.U.A.) — 2. Dvs. întrebaţi: dacă tocmai în clipa cînd un înaintaş se pregăteşte să tragă în poarta goală s-a epuizat timpul reglementar de joc, ce face arbitrul: îl lasă să şuteze sau fluieră sfîrşitul meciului? Potrivit regulamentului, jocul nu se prelungeşte decît pentru executarea unei lovituri de la 11 m. In cazul la care vă referiţi dvs., arbitrul trebuie să fluiere sfîrşitul jocului. Bineînţeles însă că nu... dorim nici unui arbitru să se pomenească într-un meci cu o astfel de situaţie!

ZORU CRAIOVEANU, TIMIŞOARA. — 1. In anul 1958, 9 atleţi sovietici au realizat 10,4 pe suta de metri, iar Ozolin, marea revelaţie a sprintului sovietic, a reuşit un „10,3". — 2. Nicuşor are 30 de ani. I-a împlinit chiar... ieri. Suma are 31 ani. Înainte de a juca la Dinamo a făcut parte din echipa C.F.R. (actualul Rapid).

PAUL PISLĂ, CORABIA. — Echipa finlandeză Pallauseru a fost de acord ca ambele meciuri cu Reims, din cadrul Cupei Campionilor Europeni, să aibă loc în Franţa, deoarece în Finlanda, în această perioadă, timpul nu mai îngăduie desfăşurarea în condiţiuni normale a meciurilor de fotbal.

Ş. ANDREESCU, DEVA. — 1. Arbitrii care conduc meciuri internaţionale, în indiferent ce ramură de sport, pot fi sancţionaţi de propriile federaţii, dacă au făcut greşeli foarte grave, apreciate însă ca atare de un observator neutru. De asemenea, în cazuri excepţionale, se poate [illegible] şi forul internaţional de resort. Pînă acum nu s-a întîmplat aşa ceva, deşi nemulţumiri împotriva arbitrilor au existat şi — nu ne facem nici o iluzie! — vor mai exista probabil şi de aci înainte! Intervine totuşi uneori un fel de „sancţiune" tacită: arbitrii respectivi sînt delegaţi mai rar să conducă jocuri internaţionale. — 2. Echipa Rominiei, care a învins în 1923, la Istanbul, reprezentativa Turciei cu 3-1, cuprindea 10 jucători de la Chinezul Timişoara. Un „record" aproape egal la stabilit şi C.C.A., care a avut 9 şi într-un anumit moment al meciului chiar 10 jucători în formaţia R. P. Romînă, care a învins în 1956 Iugoslavia, la Belgrad, cu 1-0.

ALEXANDRU PAVEL, BRAILA. — Dacă în urma unor „comăr" reciproce cei doi boxeri din ring cad la podea şi nu se mai ridică pînă la „zece", nu se mai recurge la decizia de „non combat" („nu există luptă") prevăzută în vechiul regulament, ci se acordă victoria celui care avusese pînă atunci avantaj la puncte. — 2. Portarul echipei Progresul, Petre Mîndru, este student la Agronomie. Are 24 de ani. Înainte de a veni la Progresul a apărat în poarta echipei Ştiinţa Bucureşti.

VASILE VOICU, BUCUREŞTI. — 1. La C.C.A., Caricaş a fost utilizat mai ales ca înaintaş (centru şi aripă stînga). Dar a jucat şi stoper. — 2. Gică Andrei, fostul fundaş (şi... realizator de goluri!) al Progresului Bucureşti a jucat în ultima vreme la Progresul-Corabia (actualmente: Dunărea) şi la Progresul I.T.B. La începutul acestui an s-a retras însă din activitatea competiţională. Se pare totuşi că îl vom revedea curînd pe terenurile de fotbal, ca... arbitru!

ION POŞTAŞUL

Astăzi și mîine

Ultima etapă a campionatului republican de lupte pe echipe

Astăzi și mîine, începînd de la ora 8, sala Dinamo din Capitală găzduiește întrecerile ultimei etape a campionatului republican de lupte pe echipe. Spectatorii bucureșteni au prilejul să urmărească în aceste două zile evoluția celor 16 echipe participante la competiție cuprinzînd pe toți fruntașii acestui sport. Întrecerile se vor desfășura concomitent pe două saltele. Azi sînt programate întîlnirile din grupa a 3-a și a 4-a din care fac parte echipele Carpați Sinaia, U.T.A., Constructorul Cluj, C.C.A., Steagul Roșu Orașul Stalin, Cetatea Bucur, Corvinul Hunedoara și C.S. Muncitoresc Reșița, iar mîine, grupele I și a II-a cu formațiile Dinamo București, Chimistul Baia Mare, C.S. Muncitoresc Lugoj, Voința Tg. Mureș, Feroviarul Timișoara, C.S. Metalul M.I.G. Buc., Dinamo Satu Mare și Rapid Oradea. Pentru o parte din echipe, întrecerile din această etapă sînt deosebit de dificile, ele fiind hotărîtoare pentru rămînerea în cadrul categoriei A. Una dintre echipele care vor părăsi categoria A este U.T.A. Cea de a doua însă se va stabili după încheierea întrecerilor de astăzi. Amenințate sînt formațiile Carpați Sinaia, Corvinul Hunedoara și Constructorul Cluj, care se află la periferia clasamentului cu un punctaj apropiat. Carpați Sinaia are însă un avans de 5 și respectiv 4 puncte față de Constructorul Cluj și Corvinul Hunedoara. Astfel că șansele de retrogradare sînt mai pronunțate pentru Corvinul și Constructorul. În fruntea clasamentului situația este mai clară. Dinamo București se poate considera încă de pe acum cîștigătoarea competiției. Pentru locul II însă lupta este deschisă între C.C.A. și Steagul roșu Orașul Stalin. Mîine, lupta va fi ceva mai echilibrată. În cele două grupe evoluează echipe mai apropiate ca valoare.

Evoluția tuturor echipelor în Capitală este un eveniment rar întîlnit și este firesc să stîrnească interes în rîndul spectatorilor bucureșteni.

Metalul M. I. G. I București, Constructorul Bîrlad și Știința Cluj în prima categorie la rugbi

O dată cu terminarea ultimei etape a campionatului categoriei B la rugbi s-a tras cortina peste activitatea competițională a acestui sezon. Rugbiștii au intrat pentru cîtva timp în vacanță.

Pentru echipele promovate în categoria A: *Metalul M.I.G. I București, Constructorul Bîrlad* și *Știința Cluj*, se pune imperios problema unei pregătiri cît mai judicioase. Ele trebuie să-și încecească eforturile pentru a face față cu succes în prima categorie a țării.

Echipele promovate au dovedit în decursul campionatului o concepție de joc modernă, în care rolul preponderent l-au avut liniile de atac. Metalul M.I.G. I București a avut în seria I parteneri ceva mai slabi, astfel că drumul spre șefia clasamentului nu i-a fost atît de greu. Singura echipă care a reușit să-i învingă pe metalurgiști a fost Minerul care, însă, spre sfîrșitul returului a cedat pasul, dînd posibilitatea liderilor să se distanțeze în clasament. Echipa bucureșteană practică un joc deschis și eficace, dovadă cele aproape 100 încercări realizate în decursul campionatului. Din echipă se desprind cîțiva jucători talentați, cu reale perspective: Iliescu, Chirvase, Crișan, Georgescu etc.

● Formația bîrlădeană Constructorul, deși foarte tînără (a luat ființă în 1956), a reușit să se impună în fața unor echipe cu mai vechi state de servicii (Petrolul Ploești, Știința Galați și S.N.M. Constanța) datorită tinereții și dîrzeniei tuturor componenților echipei. Este demn de remarcat că echipa a dat lotului național de tineret și seniori jucători de valoare. Este vorba de Melinte, Paiu și Mănescu, dar mai ales de primul care a jucat duminică împotriva puternicei formații a Italiei.

● Studenții clujeni au avut de trecut un examen foarte greu în acest an. Ei l-au absolvit cu succes, întrecînd echipe foarte bune ca: Chimica Tîrnăveni și Știința Petroșani. Principala lor armă a fost linia de treisferturi, în care au excelat Cătănici și Leați. Un important aport l-a adus și jucătorul de linia a treia Căliman, component al echipei naționale de tineret.

V. HOSSU

● Iată clasamentele finale ale categoriei B:

SERIA I

1. Met. M.I.G. I	18	17	0	1	467: 45	(422)	52
2. Min. Buc.	18	16	0	2	260: 62	(198)	50
3. Met. M.I.G. II	18	10	2	6	114: 77	(37)	40
4. Petr. Chim. B.	18	10	0	8	158:137	(21)	38
5. Din. Mil. Buc.	18	9	1	8	140: 84	(56)	37
6. Șt. Agr. Buc.	18	7	2	9	92:172	(-80)	34
7. Olimp. Or. St.	18	7	1	10	116: 97	(19)	33
8. Cet. Bucur	18	3	4	11	61:150	(-89)	28
9. Șt. Arhit. Buc.	18	3	2	13	59:350	(-291)	26
10. Petr. Pitești	18	2	0	16	61:354	(-293)	22

SERIA a II-a

1. Constr. Bîr.	18	15	2	1	216: 29	(187)	50
2. Petrolul Pl.	18	15	0	3	250: 46	(204)	48
3. Zimbrul Tec.	18	11	4	3	165: 64	(101)	44
4. S.N.M. Const.	18	11	2	5	136: 66	(70)	42
5. Un. T.U.G. Br.	13	7	5	6	87:136	(-49)	37
6. C.F.R. Buzău	18	5	3	10	67:179	(-112)	31
7. Șt. Galați	18	6	0	12	53: 89	(-36)	29
8. Aeronaut. Buc.	18	5	1	12	87:135	(-48)	29
9. Pr. F.B. Gal.	18	3	1	14	41:258	(-217)	25
10. Lam. Roman	18	2	2	14	37:137	(-100)	22

SERIA a III-a

1. Șt. Cluj	16	14	1	1	317: 24	(293)	45
2. Chim. Tîrn.	16	13	2	1	145: 38	(107)	44
3. Șt. I. M. Petr.	16	10	1	5	162: 53	(110)	36
4. C.F.R. Cluj	16	7	3	6	95: 57	(38)	32
5. Șant. Hun.	16	8	0	8	59:134	(-75)	31
6. C.F.R. Tim.	16	6	2	8	160: 90	(60)	30
7. Min. Lupeni	16	4	2	10	37:155	(-118)	26
8. Ut. Petroșani	16	4	0	12	32:322	(-290)	24
9. C.S.A. Sibiu	16	0	1	15	25:150	(-125)	13

● Etapa a II-a din cadrul „Cupei Constructorul" a programat un singur meci, în care s-au întîlnit formațiile Constructorul și C.S.A. Ploești. Cu o mai bună orientare în acțiuni și, mai ales, superioară pe linia de treisferturi, Constructorul a reușit să cîștige cu scorul de 14—3 (11—0). Realizatorii punctelor: *Simion (3), Oprescu (6), Nedelcu (3) și Iliescu (2), respectiv Andruță* (3).

În clasamentul Cupei, pe primul loc se află echipa Constructorul cu 6 puncte, urmată de Dinamo București și C.S.A. Ploești cu cîte 4 puncte și C.S.U. București cu 2 puncte.

Multe echipe de rugbi din categoria B au dovedit în cursul campionatului recent încheiat o bună pregătire tehnică și mai ales o orientare către jocul modern, ofensiv. Acest lucru este ilustrat și de fotografia de față, care reprezintă o fază din meciul Minerul București — Petrol Chimie — seria I — încheiat cu victoria primei echipe (14-9).
(Foto: N. Haninovici)

Campionatele internaționale de tenis de masă ale R.P.R. — între 15 și 18 ianuarie 1959 la București

Campionatele internaționale de tenis de masă ale R.P.R., competiție devenită tradițională, vor avea loc între 15 și 18 ianuarie 1959 la București.

La aceste importante întreceri internaționale au fost invitați să ia parte o serie de jucători și jucătoare de peste hotare și anume din: R.D.G., R.P. Ungară, R. P. Polonă, R. P. Bulgaria, R.P.F. Iugoslavia, Suedia, Anglia, Austria, Belgia. Pînă acum au confirmat participarea: R.D.G., R. P. Ungară, R.P. Polonă, R. P. Bulgaria și Suedia.

Turneu internațional de handbal în 7, în ianuarie 1959 la București

Între 28 ianuarie și 1 februarie se va desfășura în Capitală un interesant turneu internațional de handbal în 7. Turneul va fi organizat în cinstea aniversării a 500 de ani de la întemeierea orașului București.

La această competiție, la care vor participa patru echipe românești (masculine și feminine), au fost invitate mai multe echipe fruntașe de club și reprezentative de orașe din străinătate. Asemenea invitații au fost trimise în R. P. Polonă, R.P.F. Iugoslavia, Danemarca, R. P. Ungară, R. Cehoslovacă și Suedia. Pînă acum a confirmat participarea forul de specialitate din R. P. Ungară, care va trimite la București reprezentativa orașului Budapesta.

Unele învățăminte după campionatele internaționale de tenis de masă ale Scandinaviei

Campionatele internaționale de tenis de masă ale Scandinaviei, ca și cele două întîlniri de la Orebro cu reprezentativele masculină și feminină ale Suediei, au însemnat pentru sportivii noștri un nou prilej de învățăminte.

După cum se știe, jucătorii noștri au avut unele comportări meritorii (locul I la dublu mixt prin Maria Alexandru — Gheorghe Cobîrzan, victorii asupra reprezentativei masculine a Iugoslaviei și echipei feminine a Suediei, locul II la simplu juniori prin Cobîrzan, locul III la echipe bărbați prin Harasztosi—Cobîrzan și la dublu femei prin Maria Alexandru—Maria Biro). Noi am pierdut însă și o serie de meciuri, iar aceasta s-a datorat în mare măsură faptului că adversarii noștri au îmbinat mai bine calitățile lor tehnice cu cele fizice și în acest mod au reușit să pună în aplicare procedeele tactice cele mai convenabile. Momentele de superioritate ale jucătorilor străini și în special ale celor suedezi, maghiari și chiar iugoslavi s-au manifestat în compartimentul tehnic: joc complet, cu o apărare activă și dirijată, cu mingi trimise de-a lungul liniei, în diagonală, precum și pe părțile cele mai laterale ale mesei (Larsson, Markovic, Berczik, Diana Rowe, Földy, Borg), atac sigur de pe ambele părți (Larsson, Markovic, Berczik, Sido); cu cel puțin o singură lovitură sigură și decisivă (Borg, Földy, Gyetvai, Diana Rowe) sau cu lovituri decisive de contraatac, lovituri întrebuințate cu curaj, indiferent de evoluția scorului (Larsson, Markovic, Berczik). Aceste maniere de acționa, care la sportivii noștri nu sînt încă puse la punct, s-au dovedit cele mai adaptabile la toate genurile de palete, fie cu cauciuc obișnuit, fie cu burete sau soft. Chiar și în ceea ce privește maniera de a acționa a unora dintre jucătorii străini trebuie făcută o anumită distincție. Larsson — de pildă — lovește puternic și intră în atac din prima minge, dar contrează și mai puternic din ambele părți, trimițînd mingile pe colțurile mesei și surprinzîndu-și deseori adversarul pe picior greșit. Larsson, care joacă în acest stil indiferent dacă adversarul utilizează o paletă cu cauciuc simplu, burete sau altă compoziție, este un exemplu bun de urmat pentru jucătorii noștri. Borg atacă tare, tot din prima lovitură, dar numai cu reverul, iar eficacitatea jocului său suferă fluctuații în funcție de materialul cu care este acoperită paleta adversarului (cauciuc, burete, soft etc). Berczik și Földy atacă puternic tot din prima minge, dar între ei și Larsson există o deosebire în ceea ce privește forța loviturilor. Markovic, Sido și Rowe execută adesea lovituri mai ușoare, considerate pregătitoare, dar sînt stînjeniți de burete și derivatele lui. Din restul jucătorilor străini care reprezintă o valoare mai ridicată, reținem pe Alser, Gyetvai și Melström. Jocul acestora se bazează pe o singură lovitură ofensivă sigură și viguroasă din dreapta (excepție Alser). Stilul lor de a acționa nu-i recomandabil, deoarece el este vulnerabil; poate fi contracarat cu atacuri decisive la mingile pregătitoare ale acțiunilor ofensive.

În ceea ce privește pregătirea fizică generală, jucătorii străini nu s-au dovedit superiori nouă, decît ca mobilitate.

Concursul a scos la iveală unele toarele deficiențe ale jucătorilor noștri.

De ordin tehnic: a). insuficienta siguranță în jocul de mijloc, ceea ce ne-a dus în multe întîlniri la rezultate nefavorabile, deși am condus (Biro la Rowe, Harasztosi — Cobîrzan la Berczik—Földy, Cobîrzan la Larsson și Alser) : b), pasivitate în apărare ceea ce permite adversarului să inițieze atacuri decisive (Harasztosi — Österholm, Harasztosi—Larsson); c) nesiguranță în loviturile ofensive și lipsa contraatacurilor (Harasztosi, Maria Alexandru și Maria Biro); d). lipsa loviturilor scurte — de pe masă — atît de eficace, împotriva „tăieturilor" puternice cu paletele cu burete sau cele acoperite cu cauciuc simplu (Maria Alexandru, Harasztosi).

De ordin moral și de voință deficiențele s-au manifestat sub forma lipsei de încredere și inițiativă la Maria Alexandru și Harasztosi. Ultima a arătat însă o vigoare mulțumitoare în meciul cîștigat la Harangozo, iar Maria Alexandru a luptat și ea într-o oarecare măsură în finala de dublu mixt.

Pentru viitoarele întreceri internaționale este absolut necesar să se ducă următoarele corectări: îmbunătățirea atacului din ambele părți, a jocului de mijloc cu intrarea în atacul decisive prin surprindere, din ambele părți, și activizarea apărării cu posibilitatea de a iniția contraatacuri.

Posibilitățile de progres ale sportivilor noștri sînt însă strîns legate de seriozitatea, perseverența și conștiinciozitatea de care ei vor da dovadă atît în pregătirea tehnică, cît și în ceea ce zice. De asemenea, este nevoie ca și antrenorii să aducă o contribuție mai importantă în acțiunea de ridicare a valorii jucătorilor noștri.

F. PANETH
antrenor

Tînărul boxer Constantin Stănescu de la C.F.R. — cel din stînga — a avut de la un meci la altul o comportare tot mai bună. Iată-l aci trimițînd cu precizie o directă de stînga.

CAMPIONATUL DE BOX PE ECHIPE

Tineretul a jucat un rol important

Ediția din acest an a campionatului de box pe echipe a dat posibilitate multor antrenori din cluburi și colective sportive, precum și unui însemnat număr de comisii locale de box să activeze intens și să găsească soluții pentru bunul mers al activității pugilistice.

Faptul că regulamentul campionatului pe echipe a permis participarea unor elemente tinere și talentate, dar cu clasificare inferioară, nu a împiedicat cu nimic afirmarea lor precum și posibilitatea de a-și îmbunătăți categoria de clasificare. De multe ori, luptînd de la egal la egal cu boxeri consacrați de cal. I și chiar cu maeștri ai sportului, mulți tineri pugiliști promovați cu curaj și pricepere au obținut frumoase victorii. Astfel, *Nicolae Topală* (Marina Constanța), care anul acesta a ocupat locul II în campionatul republican de juniori, a reușit să se afirme și în întrecerea pe echipe, de multe ori luptînd de la egal la egal cu boxeri cunoscuți ca Bătrînu Tănase ș.a.; *Dumitru Răgălie* (Marina Constanța) învingător al rutinatului N. Mîndreanu; *Vasile Ionescu* (Dinamo Craiova) învingător al lui Martin Farkaș; *Ion Turcu* învingătorul lui Victor Șchiopu; *Marin Ion* — neînvins în campionat; *Ștefan Mașcovescu* — un semigreu promițător, precum și *V. Teglas, N. Arcadie, Baciu Ovidiu* (toți Voința Cluj), *Gh. Dumitru, Andrei Olteanu* (Metalul M.I.G. București), *C. Preda* (Marina Constanța), *D. Roman* (Energia I.M.B. Timișoara), *N. Filigeanu* (Dinamo Craiova), *C. Stănescu* (C.F.R.), *Șt. Mihăilescu* (C.C.A.) ș.a. sînt în mare măsură nume noi, care au reușit să se afirme cu prilejul campionatului republican pe echipe. Toate acestea demonstrează că promovarea elementului tînăr s-a dovedit a fi o măsură folositoare boxului din țara noastră.

Fără îndoială că orientarea federației noastre în privința elementelor tinere și talentate constituie numai un început. F.R. Box va urmări și sprijini cu și mai multă tărie pe tinerii boxeri care se vor afirma în competițiile cu caracter republican și chiar local. Este necesar însă ca tinerii amintiți mai sus să fie crescuți și susținuți cu grijă în primul rînd de colectivele și cluburile lor sportive. Pregătirea lor sub toate aspectele nu se poate face într-un termen scurt în cadrul loturilor republicane, ci în colectivele și cluburile respective și într-o perioadă lungă.

Pe lîngă aspectele pozitive de care vorbeam mai sus, campionatul republican de box pe echipe a cuprins și cîteva aspecte neplăcute, mai ales în ceea ce privește comportarea unor boxeri și chiar antrenori. Este cunoscut cazul boxerului Iosif Demeter în care federația a luat măsurile corespunzătoare, suspendîndu-l pe 6 luni. Bine era dacă și clubul Spartac lua atitudine fermă față de acest boxer. De asemenea, biroul F. R. Box a hotărît retrogradarea antrenorului Constantin Dobrescu (Brăila) a cărui comportare nesportivă a constituit un prost exemplu pentru tinerii pe care îi instruiește. O seamă de antrenori au privit cu superficialitate desfășurarea campionatului pe echipe. Astfel, în competiție au fost prezentate formații incomplete sau cu improvizații de ultim moment, adesea necorespunzătoare, fără ca antrenorii să ia măsurile cuvenite. Exemple de acest fel le-au oferit echipele Gloria Galați (antrenori: Gh. Marinescu și C. Dobrescu), Dinamo Orașul Stalin, Voința București etc.

Fără îndoială că la organizarea viitoarelor competiții interne de box se va ține seamă de aspectele pozitive ca și de cele negative prilejuite de ediția din acest an a campionatului republican pe echipe. Pînă atunci, să așteptăm și ultima confruntare, aceea dintre echipele C.F.R. + Cetatea Bucur și Dinamo București, care va avea loc în ziua de 28 decembrie, cînd se va cunoaște echipa campioană a țării.

MARIN NICOLAE
Secretar general al federației române de box

Victorii concludente în prima zi a întrecerilor seriei a II-a a campionatului de hochei pe gheață

Ieri au început pe patinoarul din parcul „23 August" întrecerile din cadrul seriei a II-a a campionatului republican de hochei pe gheață.

Prima partidă, disputată ieri dimineața (și care a început cu o nepermisă întîrziere) a opus două formații între care exista o mare diferență de... vîrstă: Voința M. Ciuc (medie de vîrstă 19 ani) și Nicovala Sighișoara, echipă în alcătuirea căreia intră o serie de jucători vîrstnici. Între aceste formații a existat însă și o diferență de valoare: Voința M. Ciuc prezentîndu-se mai omogenă, mai rapidă, a cîștigat cu scorul de 7—2 (2—0, 3—2, 2—0). Tinerii jucători din M. Ciuc nu au lăsat totuși o impresie prea bună. Așteptam mai mult de la ei. Superioritatea lor în patinaj și în felul în care au acoperit terenul de gheață le-a fost suficientă însă pentru a obține în acest meci o victorie comodă, cu toate că numeroasele greșeli comise de apărare au oferit multe ocazii de gol sighișorenilor. Aceștia însă, încă nepregătiți, au ratat cea mai mare parte din aceste ocazii. Punctele au fost marcate de Ferenczi (3), Otvös (2), Geza Szabo și Kalamar (Voința) și de Schuster, Onu (Nicovala).

VOINȚA M. CIUC: Purcărea-Ciorbă, Balint I, -Varga, -Otvös, Szabo I. -Ferenczi, Szabo II, Zerveș, -Andrei, Kalamar, Balint II.

NICOVALA SIGHIȘOARA: Popescu-Holo, Schneider-Căpățînă, Skolati, Buiuc, Schuster, Onu, Adlet, Matelty, Covacevici, Balaș, Colceriu.

★

In primul meci disputat aseară, echipa metalurgiștilor din Orașul Stalin a rezistat doar două reprize studenților din Cluj. Pe linia ultimelor comportări, studenții au jucat excelent și de data aceasta, înghesuind în propria-i treime pe echipa Steagul roșu. Știința Cluj a jucat bine în sensul că a pasat mult, dovedind un bun control al pucului, și s-a mișcat tot timpul pe teren cu o siguranță și precizie superioară adversarilor lor. Superioritatea studenților a fost evidentă în tot timpul jocului, dar scorul n-a luat proporții decît în ultima repriză.

In general, partida a fost vin disputată, caracteristică meciurilor de campionat. Știința Cluj a cîștigat cu 7—1 (2—0, 1—0, 4—1). Punctele au fost înscrise de Cozan I (3), Cozan II (2), Biro și Covaci pentru Știința Cluj și Tudor pentru Steagul roșu Orașul Stalin.

ȘTIINȚA CLUJ: Dron-Krasser, Gal, Botar, Biro, Takacs II-Tompoș, Dibernardo, Cozan I, Nagy, Cozan II, Timar, Covaci.

STEAGUL ROȘU OR. STALIN: Stafie-Szabo, Preda-Tiron, Racoviță, Ghimbășeanu, Szekely, Gogeanu, Tudor, Căruntu, Weisshörtel.

★

Așa cum începuse, se părea că meciul C.C.A. — Surianul Sebeș va prilejui un record de goluri. Jucînd excepțional, într-o viteză derutantă, cu pase în forță, echipa C.C.A. conducea la jumătatea partidei (min. 33) cu 11-0. In acest moment însă, transformînd un șut de penalitate, jucătorii de la Sebeș nu numai că au înscris un punct, dar parcă s-au și... trezit. Au început să lupte mai energic în apărare și masîndu-se în fața porții s-au transformat într-un zid viu, peste care militarii, din ce în ce mai nervoși și — în această parte a jocului — cu multe rezerve în echipă, nu puteau trece. Pînă la urmă C.C.A. a învins cu 13-2 (8-0, 4-2, 1-0).

C.C.A.: Pușcaș (Tulbure)—Csaka I; Raduc, Ganga, Ionescu—Peter, Măzgăreanu, Lorincz, Zografi, Flamaropol, Lenard, Dimitriu, Crișan.

SURIANUL: Singer (Crișan)—Culcear, Dobre, Munteanu, Toma—Hăpreanu, Petrașcu, Bogdan, Sîrbu, Bența, Besoiu, Bența.

Arbitrii V. Vorniceanu și A. Kiss au condus cu scăpări. O gravă eroare după părerea noastră s-a comis la executarea șutului de penalitate. Conform regulamentului șutul de penalitate trebuie executat de jucătorul care a fost faultat și numai în cazul cînd este rănit el poate fi înlocuit. In cazul nostru, jucătorul Sîrbu (Surianul) după ce a căzut în urma faultului, a patinat liniștit, fără a arăta că este rănit, pînă la mijlocul terenului. Aflînd însă că trebuie să execute el șutul de penalitate, a simulat că este rănit. Arbitrul V. Vorniceanu a permis ca el să fie înlocuit cu căpitanul echipei (Culcear) în executarea șutului, în timp ce Sîrbu părăsea „rănit" terenul. Peste două minute Sîrbu a reintrat senin, ca și cînd nimic nu s ar fi întîmplat și a continuat să joace sub privirile celor doi arbitri!

Campionatul seriei a doua continuă astăzi și mîine pe patinoarul artificial din Parcul „23 August" după următorul program:

ASTĂZI:

Ora 10: C.C.A.—T.A.R.O.M.

Ora 17: Știința Cluj—Nicovala Sighișoara.

Ora 19: Steagul roșu Or. Stalin—Șurianul Sebeș.

MÎINE:

Ora 9: Steagul roșu Or. Stalin—T.A.R.O.M.

Ora 11: Știința Cluj—Voința M. Ciuc.

Ora 16: Șurianul Sebeș— Nicovala Sighișoara.

Campionatul de hochei pe gheață al orașului București

In ultima sa ședință, comisia de hochei pe gheață a orașului București a hotărît să organizeze campionatul Capitalei pe anul 1958. Această competiție se va desfășura astfel:

Turul între 25 și 27 decembrie.

Returul între 29 și 31 decembrie.

Jocurile se vor disputa pe patinoarul artificial din Parcul „23 August".

Pînă acum s-au înscris trei echipe: C. S. U. (antrenor: C. Țico), Electrica (antrenor: S. Pascu) și Victoria M.I.R.C. (antrenor: C. Turceanu). Aceste formații și-au început pregătirile în vederea campionatului orășenesc.

Termenul de înscriere în competiție este pînă la 20 decembrie.

Printre echipele de fotbal...

● Antrenamente, reintrări și proiecte la echipa C.C.A. ● Două goluri din aproape 50 de șuturi și trei goluri din 8 șuturi ● De ce a pierdut miercuri Știința Cluj ● Cum se pregătește Rapid pentru partida de miercuri cu studenții clujeni ● Mîine la „Republicii": C.C.A. — Progresul; iar în Giulești: Rapid-Locomotiva Filaret și Rapid II-Minerul Lupeni.

Peste cîteva zile, mai precis la 17 decembrie, se vor disputa ultimele partide de campionat: Rapid — Știința Cluj la București, C.C.A. — Farul la Constanța.

Cum s-au pregătit echipele în vederea acestor restanțe?

Reintrări la C.C.A.

Avînd 7 jucători în loturile celor două combinate bucureștene care au jucat în Albania și Anglia, militarii au făcut antrenamente de durată redusă, urmărindu-se mai mult pregătirea individuală. Participarea: frații **Zavoda** (Vasile s-a restabilit de pe urma accidentului suferit în partida cu Progresul), **Apolzan, Staicu, Nagy, Cepolski, Onisie, Mihăilescu, Cacoveanu, Constantinescu, Alexandrescu, Renie** și **Dragomirescu**, care urmează să reintre la primăvară. Jenei n-a luat parte la antrenamente fiind lovit din turneul în Albania. Săptămîna aceasta, militarii au făcut marți un antrenament constînd din jocuri, iar ieri au susținut un meci de verificare în compania formației Dinamo Obor din categoria B.

— Cînd aveți ultimul antrenament înaintea jocului cu Farul? l-am întrebat pe antrenorul Gică Popescu, cu care am stat de vorbă.

— **Luni, împreună și cu jucătorii care revin sîmbătă din Anglia.**

— Ce formație veți alinia la Constanța?

— **Nu m-am fixat încă. Nu va fi însă diferită de echipa folosită la ultimul joc de campionat. Există însă o problemă: aceea a mijlocașului dreapta. Jenei este lovit și nu știm dacă va juca.**

— Proiecte pentru viitorul apropiat?

— **După meciul de la Constanța, jucătorii vor intra în vacanță pînă la 5 ianuarie cînd ne vom relua activitatea. Intenționăm să folosim perioada pregătitoare efectuînd un turneu, poate în Albania sau în altă țară, unde timpul îngăduie activitatea în aer liber.**

Știința Cluj la București

Miercuri, studenții clujeni au făcut cea mai bună partidă din acest sezon; totuși au pierdut partida restanță cu Petrolul. Știința a desfășurat un joc omogen, simplu, a dominat foarte mult (raport de cornere: 9-1, la pauză 8-0!), a tras aproape 50 de șuturi la poartă, dar a obținut doar două goluri și o bară, în timp ce Petrolul a tras numai de opt ori la poartă și a marcat trei goluri și o dată a nimerit bara. Rezultatul final, după cum ne-a relatat trimisul nostru R. Vilara, se datorește și apărării sigure și calme ca și eficacității contraatacurilor Petrolului, dar și apărării imediate foarte slabe a Științei și lipsei de calm și impreciziei în șut a înaintașilor clujeni. O dovadă: executînd lovitura de la 11 m., Mateianu a trimis mingea la doi metri alături de poartă!...

Clujenii însă, speră să facă un rezultat bun la București, unde vor sosi marți. Pînă atunci, ei se vor antrena duminică și luni sub conducerea noului lor antrenor V. Mărdărescu (care pentru condiție fizică este ajutat de dr. Arnăutu). In ce privește formația, este probabil ca ea să fie aceeași de miercuri. Eventual va fi schimbat portarul Nicoară cu Szilagy.

Noutăți de la Rapid

Ceferiștii bucureșteni și-au continuat pregătirile în mod regulat după terminarea campionatului. Ei au făcut antrenamente de două ori pe săptămînă, avînd la dispoziție un lot de 13 jucători (Todor, Bodo, Ene II, Greavu și Macri au fost plecați peste hotare cu cele două combinate bucureștene). Ședințele de antrenament au fost completate cu jocuri. Nu de mult, Rapid a jucat la Curtea de Argeș cu Spartac (9—1), iar alaltăieri s-a pregătit în compania echipei Combinatul Poligrafic București (4—3). In acest din urmă meci, în care jucătorii s-au mișcat destul de bine, mai ales în repriza a doua, Rapid a folosit echipa: **Dungu (Todor) — Neamțu, Dodeanu, Langa — Bodo, Stancu — Copil, Raab (Seredai), Olaru, Georgescu, Văcaru.** Neamțu este complet restabilit, dar mai are nevoie de antrenament. In schimb Vărzan a devenit indisponibil, urmînd să fie operat de menisc. Formația pentru meciul cu Știința Cluj va fi alcătuită duminică, după jocul amical cu Locomotiva Filaret, la care se speră să participe și Ene II, Macri și Greavu. După jocul cu clujenii, ceferiștii vor lua vacanță pînă la 5 ianuarie.

Mîine jocuri amicale în Giulești și la Republicii

In cadrul acestor pregătiri, mîine au loc jocuri amicale.

Pe Stadionul Republicii se întîlnesc **C.C.A. și Progresul**, într-o partidă organizată de ziarul „Steagul roșu". Întîlnirea va începe la ora 14. In deschidere, la ora 12.15: un meci între două echipe de ziariști și artiști.

In Giulești, dimineața, se va desfășura un cuplaj: **Rapid—Locomotiva Filaret** la ora 10 și **Rapid II—Minerul Lupeni** la ora 11,45. Întreceri interesante, fiecare în felul ei. In mod deosebit atrage atenția partida dintre Rapid II și Minerul Lupeni, în care se întîlnesc cele două echipe care ocupă locul I în seriile categoriei secunde.

Meciuri echilibrate în campionatele de volei

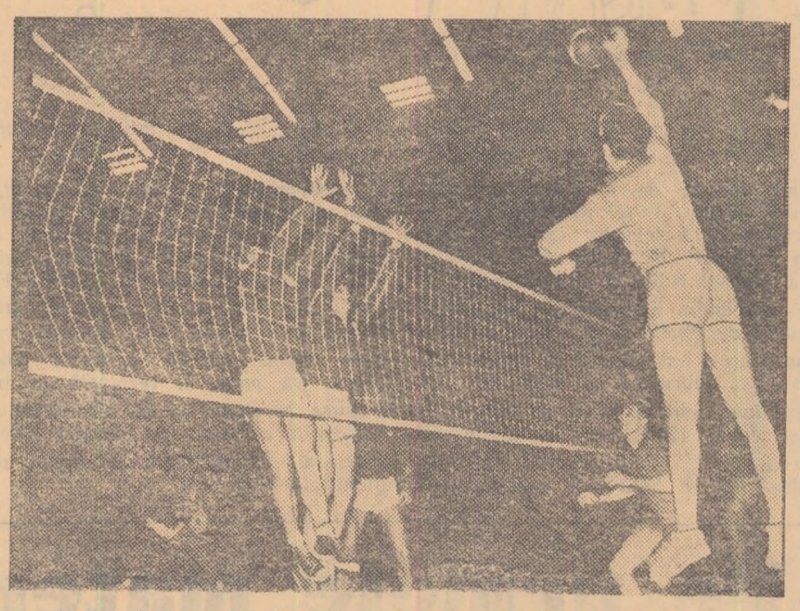

Voleibaliștii de la C.C.A. întîlnesc azi pe cei de la Dinamo. Deși în acest campionat ei nu mai au o echipă prea puternică, au realizat unele jocuri frumoase, cum a fost de pildă C.C.A. — Cetatea Bucur (1-3). Iată-l în fotografie pe Claici (nr. 6) în acțiune, Niculescu și Chezan formează blocajul jucătorilor de la Cetatea Bucur.

(Foto: T. Roibu)

Penultima etapă a turului celor două campionate de volei programează azi și mîine cîteva partide atractive. In fruntea lor se situează meciul masculin VICTORIA—ȘTIINȚA CLUJ, care prilejuiește **bucureștenilor revederea cunoscutei formații masculine clujene de volei.** Oaspeții sînt favoriți în această întîlnire. Totuși, dacă voleibaliștii bucureșteni vor reedita mîine primul set al meciului cu Dinamo, ei vor putea obține un rezultat bun. In orice caz, așteptăm din partea echipelor un spectacol de calitate. Tot în Capitală se va disputa întîlnirea masculină CETATEA BUCUR—TRACTORUL ORAȘUL STALIN. Să notăm în continuare partida C.C.A.-DINAMO BUCUREȘTI, care în anii trecuți constituia un derbi al campionatului.

In campionatul feminin, cel mai echilibrat meci este PROGRESUL BUCUREȘTI-ȘTIINȚA TIMIȘOARA. Studentele vin după o victorie frumoasă în fața dinamoviștelor, iar jucătoarele de la Progresul după o comportare ceva mai bună decît în celelalte etape, în fața formației Metalul M.I.G. Interesantă va fi și evoluția jucătoarelor de la RAPID ȘI DINAMO, care se întîlnesc într-un meci cu tradiție

Pronosport

Mîine se desfășoară un concurs Pronosport la care participanții au șanse mărite de a fi premiați.

Rețineți! La concursul Pronosport de mîine 14 decembrie, puteți depune buletinele dumneavoastră la toate agențiile Loto-Pronosport astăzi pînă la ora 24, cu excepția Agenției Centrale din Calea Victoriei nr. 9 care va fi deschisă toată noaptea pînă duminică la ora 8 dimineața.

ATENȚIUNE PARTICIPANȚI!

La 21 decembrie 1958, I.S. Loto-Pronosport organizează un concurs special Pronosport la care se vor acorda GRATUIT premii în obiecte în valoare de peste 350.000 lei.

Deci, în afara premiilor obișnuite în bani (cat. I, II și III) participanții au șansa de a obține și unul sau mai multe din următoarele premii:

2 AUTOMOBILE „WARTBURG" în valoare de 112.000 lei; 2 SCUTERE „CEZETA" a 14.900 lei fiecare 29.800 lei; 2 MOTOCICLETE M.Z. de 125 cmc. a 9.000 lei fiecare 18.000 lei; 6 SCUTERE a 8.500 lei fiecare 51.000 lei; 10 ARAGAZURI cu 3 ochiuri și butelie a 1.481 lei fiecare 14.810 lei; 20 biciclete bărbătești a 860 lei fiecare 17.200 lei; 20 aparate foto „Orizontul" a 575 lei fiecare 11.500 lei; 150 ceasuri de mînă a 350 lei fiecare 52.500 lei; 150 mape de piele a 203 lei fiecare 30.450 lei; 150 mingi fotbal a 113 lei fiecare 16.950 lei. In total 512 obiecte în valoare totală de 354.210 lei.

Numărul premiilor în bani și în obiecte pe care îl poate obține un participant este NELIMITAT. De asemenea, trebuie știut că orice buletin depus la acest concurs, chiar dacă a obținut unul sau mai multe premii în bani (la cele trei categorii obișnuite de premii) PARTICIPA ȘI LA PREMIILE IN OBIECTE.

SISTEMUL DE ATRIBUIRE a premiilor speciale în obiecte este următorul:

— Toți participanții care depun buletine pentru concursul din 21 DECEMBRIE, primesc GRATUIT, pe baza buletinelor depuse, un număr de cupoane numerotate) egal cu numărul de variante jucate.

Numerele cupoanelor vor fi trecute pe talonul 1 al buletinelor de concurs. Să luăm un exemplu: Un participant depune un buletin pe care a jucat 24 variante. In momentul depunerii buletinului, el primește, odată cu talonul 3 și 24 cupoane numerotate în continuare. Spre exemplu, primește cupoanele numerotate de la 1.230.451 la 1.230.474. Pe talonul 1 al buletinului, în cazul nostru, se va trece astfel: 1.230.451—1.230.474.

Participanții vor concura deci la tragerea din urnă cu atîtea cupoane cîte variante au depus la acest concurs.

— Tragerea din urnă va avea loc în ziua de 25 decembrie a.c.

— Numerele cupoanelor cîștigătoare vor fi comunicate de către I.S. Loto-Pronosport, imediat după tragere.

Toți cîștigătorii premiilor în obiecte vor trimite prin scrisoare recomandat expres, imediat după tragere, cuponul cîștigător și talonul 3 al buletinului. In scrisoare se va comunica numele, adresa și stația de destinație C.F.R.

Ultimul termen pentru primirea scrisorilor este 10 ianuarie 1959.

— Pentru automobile, scutere și motociclete, cîștigătorii se vor prezenta personal sau prin împuterniciți cu procură legalizată, la sediul I.S. Loto-Pronosport din București, Calea Victoriei nr. 9.

— Celelalte obiecte vor fi expediate la adresa cîștigătorilor pînă la data de 31 ianuarie 1959.

Obiectele pentru care participanții trebuie să se prezinte personal (automobilele, scuterele și motocicletele) pot fi ridicate în termen de 20 zile de la data tragerii premiilor în obiecte.

Programul concursului special Pronosport din 21 decembrie 1958

I. Genoa — Roma (Camp. italian).
II. Spal — Fiorentina (Camp. italian).
III. Triestina — Internazionale (Camp. italian).
IV. Lazio — Bologna (Camp. italian).
V. Padova — Udinese (Camp. italian).
VI. Napoli — Alessandria (Camp. italian).
VII. Racing Paris — Reims (Camp. francez).
VIII. Marseille — Toulouse — (Camp. francez).
IX. Saint Etienne — Sochaux (Camp. francez).
X. Sedan — Strasbourg (Camp. francez).
XI. Lille — Angers (Camp. francez).
XII. Limoges — Nice (Camp. francez).

PREMIILE PRONOEXPRES

In urma omologării variantelor depuse la concursul Pronoexpres nr. 47 din 10 decembrie s-au stabilit următoarele premii:

Categoria III: 8 variante a 11.180 lei fiecare.

Categoria IV: 79 variante a 1.132 lei fiecare.

Categoria V: 468 variante a 191 lei fiecare.

Categoria VI: 1.253 variante a 71 lei fiecare.

Fond de premii: 536.665 lei.

Deoarece nici o variantă nu a obținut un premiu de categoria I sau a II-a se reportează pentru concursul Pronoexpres nr. 48 cu tragerea din urnă miercuri 17 decembrie 89.444 lei, pentru categoria I-a și 89.444 lei pentru categoria II-a.

Plata premiilor la concursul Pronoexpres nr. 47 din 10 decembrie se va face luni 15 decembrie cu începere de la ora 17 la agențiile proprii Loto-Pronosport în raza cărora premiații și-au depus buletinele.

Rubrică redactată de I.S. Loto-Pronosport.

NOTE, ȘTIRI DE FOTBAL

● Recent au avut loc două întîlniri de fotbal între echipele reprezentative A și B ale Bulgariei și Turciei. Una din ele, aceea dintre echipele B, a fost condusă de arbitrul roman Gh. Osiac-Timișoara. Cum în primăvară ne vom întîlni din nou, în revanșă, cu selecționata Turciei, am găsit interesant să întrebăm pe arbitrul Osiac ce impresie i-au lăsat fotbaliștii turci. Iată ce ne-a spus: — **„A fost un meci echilibrat pe care l-a decis eficacitatea atacului echipei bulgare. Aceasta, deși alcătuită din jucători din 7 cluburi, a avut totuși omogenitate, iar atacul a dovedit multă fantezie și eficacitate. Egalați la un moment dat (2-2), jucătorii bulgari au avut totuși suficiente resurse să cîștige cu 4-2. Nu a fost însă prea ușor. Jucătorii turci au alcătuit o formație care s-a dovedit de puțin superioară din punct de vedere tehnic. Înaintașii (care — ca și celelalți jucători — sînt posesorii unei foarte bune tehnici) nu trag la poartă, nu au eficacitate. In plus, se enervează foarte ușor, devin gălăgioși și joacă dur, ceea ce le influențează comportarea tehnică. Văzînd cum joacă echipa secundă a Turciei, mi-am dat însă seama că partida Turcia-Romînia din aprilie va fi foarte grea pentru reprezentanții noștri, dar nu cred că fotbaliștii turci vor reuși să refacă handicapul de trei goluri".**

● Și pentru că veni vorba despre fotbaliștii turci, se cuvine să amintim că ei au avut în acest sfîrșit de an un sezon destul de bogat. In ordine, ei au jucat cu Belgia la Bruxelles (1-1), cu Romînia la București (0-3) și recent cu Bulgaria la Ankara (0-0). Peste cîteva zile, mai precis la 18 decembrie, ei vor susține o nouă întîlnire internațională, de data aceasta la Istanbul cu echipa Cehoslovaciei, care mîine înfruntă la Genova selecționata Italiei. Cum se vede, fotbaliștii turci se pregătesc intens pentru sezonul viitor, cînd vor întîlni echipa noastră în meciul retur din cadrul „Cupei Europei".

● Întîlnirea restanță de miercuri 17 decembrie, dintre Rapid și Știința Cluj, se va disputa în Giulești, de la ora 14.

● Biletele pentru jocul amical de mîine C.C.A. — Progresul București se găsesc în vînzare la agenția Pronosport din Cal. Victoriei nr 9, la agenția C.C.A. din bd. 6 Martie și la chioșcul special din str. I. Vidu. In ziua meciului — la casele Stadionului Republicii.

● Pentru cuplajul de mîine din Giulești (Rapid — Locomotiva Filaret și Rapid II — Minerul Lupeni) biletele se găsesc la casele stadionului din Giulești.

Locul absolvenților I. C. F. este acolo unde cer interesele mișcării noastre sportive!

Absolvenții I.C.F. privesc oare cum cuvine înalta lor misiune de edu-atori ai tineretului? Locurile spre are s-au îndreptat sînt într-adevăr ele care reclamau prezența unor ca-re tinere, cu o calificare superioară? xistă o preocupare temeinică în a rmări cum sînt respectate repartiză-de lor în producție? Iată întrebări are au format, în repetate rînduri, biectul discuțiilor noastre cu studenți absolvenți ai I.C.F., iar recent cu irectorul Institutului de Cultură Fi-ică, tov. conferențiar Ion Șiclovan.

Fără îndoială că unul dintre cele ai importante aspecte ale probleme-or enunțate mai sus este acela al omentului alegerii de către absol-entul I.C.F. a primului său loc de uncă. De aceea, asupra acestui as-ect ne vom opri atenția în mod spe-ial. O trecere în revistă a ultimelor erii de absolvenți ne întărește con-ingerea că studenții acestui institut int din ce în ce mai conștienți de olul social al muncii lor, de frumu-ețea profesiunii pe care și-au ales-o. pre edificare, să dăm și cîteva e-emple...

Fruntașul promoției 1957/58, Adrian onescu, deși era îndreptățit înaintea Itora să-și exprime preferințele, a erut totuși să fie trimis oriunde se imțea nevoia de cadre. El lucrează cum cu frumoase rezultate într-una lin școlile regiunii Ploești. Alt caz: rederic Printz, unul dintre cele mai une elemente din serie, deși i s-a ferit posibilitatea de a lucra în Bucu-ești, a preferat un oraș mai mic, de ildă Lugojul sau Caransebeșul. Un lt exemplu elocvent l-a oferit I. Soos – clasat între primii 5 absolvenți lin acest an — care a ținut să re-ină la școala din comuna sa na-ală, Nădlac, din regiunea Timișoara, entru a contribui prin cunoștințele ale la dezvoltarea sportului în me-liul sătesc. Iată doar cîteva dovezi are ilustrează mentalitatea sănătoasă are caracterizează în prezent pe stu-enții de la I.C.F.

Nu așa stăteau lucrurile cu cîțiva ni în urmă. Existau tineri profesori le educație fizică care puneau prea nult interesul lor personal înaintea elui general. Ei recurgeau la diferite „subterfugii" pentru a se plasa, de referință, în Capitală, dacă nu în în-vățămînt, cel puțin pe lîngă vreun club sau colectiv sportiv foarte „pri-nitor", mai cu seamă dacă cel în auză era și un sportiv cu evidente alități.

Iată de pildă cazul absolventei Clara Sepessyi... Trebuie arătat că nu exista nici un argument care să ledeze pentru rămînerea ei în Capi-tală, așa cum îi era... dorința. Și totuși, pînă la urmă, Clara Sepessyi, „tratînd" cu diferite colective sportive bucureștene, a ajuns să încalce re-partiția primită. Alt caz: absolven-tul Gh. Ionescu avea repartiție pen-tru regiunea Galați dar s-a „aciuit" însă în București și n-a mai executat repartiția primită...

Astăzi, astfel de cazuri sînt rare. Cei mai mulți dintre absolvenții I.C.F. dau dovadă de o înaltă conștiință profesională și se îndreaptă cu în-credere în forțele lor spre localitățile în care își vor desfășura activitatea. La această radicală schimbare în bine o contribuție de seamă o au organi-zațiile de Partid și U.T.M., direcțiunea Institutului și Asociația studenților, care au îndrumat pe absolvenți spre cele mai indicate locuri de muncă. De asemenea, Hotărîrea Consiliului Ge-neral al U.C.F.S., privind angajarea absolvenților I.C.F. de către organi-zațiile sportive de toate categoriile numai pe baza deciziilor de repartizare emise de Institutul de Cultură Fizică aduce un prețios ajutor la re-zolvarea cît mai judicioasă a proble-mei. Ministerul Învățămîntului și Cul-turii va colabora mai activ cu I.C.F. la întocmirea planului de repartizare a absolvenților. Secțiile de învăță-mînt și cultură de pe lîngă Sfaturile populare au datoria să îndrume, în funcție de necesități, cît mai mulți tineri spre Institutul de Cultură Fi-zică, asigurîndu-și în acest fel pro-fesorii de educație fizică de care vor avea nevoie. Astfel, printr-un efort comun va putea fi rezolvată în în-tregime problema justei repartizări și folosiri a cadrelor de educație fizică, problemă actuală încă în multe re-giuni ale țării.

In ultimii ani, s-au ivit unele cazuri de absolvenți I.C.F. care din dorința de a rămîne cu orice preț în Capitală s-au încadrat în posturi care nu au nimic comun cu activitatea sportivă, cu calificarea lor.

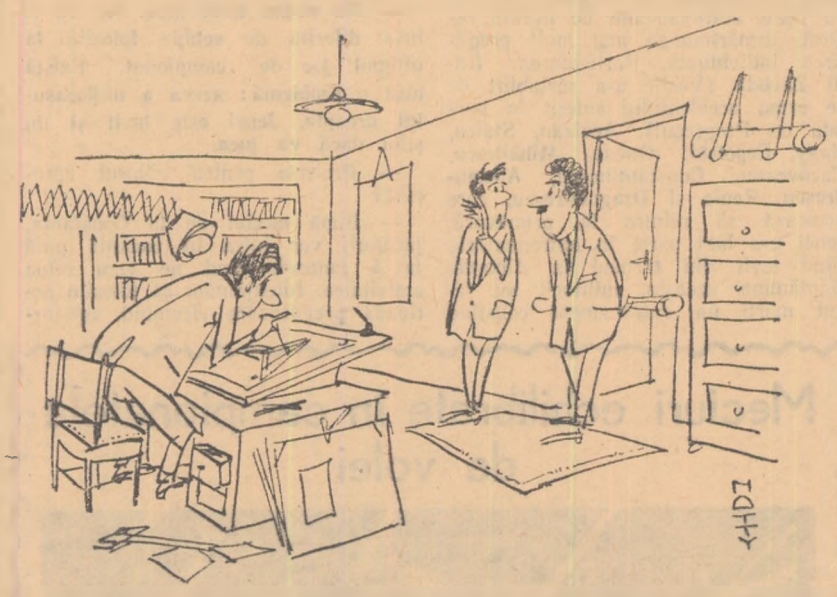

— Nu cred că e omul potrivit care să te ajute la proiectarea unui stadion... Nu poate să le sufere. E un vechi absolvent al I.C.F.-ului...

La vînătoare de iepuri în Bărăgan

Era încă întuneric. Cerul se-nălbea ușor într-o parte. Vînătorii veniți dis-de-dimineață în fața filialei Grivița Roșie pentru vînătoarea de valorificare, își spuneau că ziua va fi frumoasă. Stelele ce se stingeau ușor, una după alta, făgăduiau un cer senin. Cum însă vînătorului — schimbînd puțin proverbul — „îi stă bine cu drumul", două camioane încărcate cu cei 43 de vînători n-au mai așteptat ivirea zorilor și au pornit...

Direcția luată a fost spre Călărași. 56 de kilometri pe șosea asfaltată. O fîntînă cu cumpăna profilată pe cer a fost semnul că drumul nostru trebuie să cotească acum la stînga. Încă șase kilometri și lîngă satul Horia apăru dunga întunecată a unei păduri. Pădurea Groasa-Lehliu, ținta noastră, ni se oferea acum din plin privirilor. Se făcuse ziuă de-a binelea și brațele golașe ale carpenților, ulmilor și stejarilor de la lizieră parcă ne imbiau să cercetăm mai repede pădurea.

In sfîrșit, camioanele stopară. In lumina roșiatică a soarelui ivit ca prin farmec, undeva în depărtare, figurile păreau altele. Ne verificam armele, ne întrebam de numărul cartușelor. De după cotul șoselii apărură liniștiți și gravi 70—80 de sătenu înarmați cu bîte. Erau gonacii. După un scurt instructaj cu vînătorii și gonacii despre ce trebuiau să facă (și mai ales despre ce nu trebuiau să facă), vînătorii și-au luat locurile în standuri și deodată, la sunetul cornului, pădurea s-a umplut de hăuieli, la început îndepărtate și apoi din ce în ce mai apropiate. Prima goană își dădea roadele. Iepurii se iveau în salturi lungi, cu urechile aproape lipite de spinare. Primele focuri se sparseră în văzduh...

In dimineața aceea bătaia gonacilor s-a repetat de patru ori, bineînțeles în locuri diferite. Soarele se ridicase drept deasupra capetelor cînd se dădu semnalul de oprire. Foamea începuse să se facă simțită. Așezați pe trunzișul uscat, în grupuri, vînătorii își împărțeau merindele cu gonacii.

Poveștirile vînătorești au prins să mîngîie plăcut auzul. Satisfacția era generală și, din cînd în cînd, fiecare vînător trăgea cu ochiul spre cele trei căruțe în care stăteau rînduiți în rasteluri zeci de iepuri, rezultatul de pînă atunci al vînătoarei.

După o odihnă binemeritată de vreun ceas, în care s-a făcut și o scurtă analiză a desfășurării vînătoarei de dimineață, aceasta a fost reluată. Încă cinci goane, din nou zeci de iepuri împușcați. Pentru ziua aceea era destul. Aveau de ce să fie mulțumiți tovarășii Dumitru Mitroi, Constantin Ztroie, mecanici C.F.R., judecătorul Gh. Sajt, Mircea Marin și Dinu Aurel, șoferi, medicul Paul Florescu, Spirache Stoian controlor C.F.R., Alfons Focșa mecanic în Ministerul Construcțiilor și alții ca ei care participaseră la această vînătoare pentru recoltare în vederea îndeplinirii planului la carne de vînat. Datorită unei organizări bune de care se îngrijise președintele acestei filiale Gheorghe Pasat, și organizatorul Gheorghe Popescu, a unui fond bine gospodărit (s-au observat și căprioare și două stoluri de potîrnichi, precum și numeroase hrănitoare) și unor gonaci inimoși, vînătoarea s-a soldat cu 340 de iepuri, 7 vulpi și 2 uhi porumbari împușcați. Din tot acest vînat, 200 de iepuri au fost dați pentru valorificare. Doi ingineri (Horia Almășan și Gheorghe Scărlătescu) de la Institutul de cercetări forestiere au verificat piesă cu piesă. Curios ca orice zarist, le-am citit și ei însemnările: din 340 iepuri, 179 erau masculi; 278 de iepuri au căzut pe centrul bătăilor, iar 62 pe flancuri; s-au tras 1151 de focuri (dimineață 502 pentru 161 piese, după-amiază 649 pentru 188 piese), greutatea totală medie a unui iepure: 4,149 kg; exemplare foarte viguroase și sănătoase etc.

...Oboseala începea să-și spună cuvîntul... Frigul înfepa din ce în ce mai tare. Cu banduliera de cartușe mai ușoară, dar cu rucsacul mai greu, fiecare vînător se pregătea de înapoiere. Gînduri de viitor? Am încercat să le aflu. Rezultatul? Patru inși din cinci au spus același lucru: pentru duminica viitoare o vînătoare la fel de reușită.

CONSTANTIN COMARNISCI

Pe urmele materialelor...

...Publicate

Nu de mult, ziarul nostru a luat atitudine împotriva slabei preocupări pentru munca politico-ideologică desfășurată în rîndul sportivilor, de către C.S. Oradea. In răspunsul pe care l-am primit de la clubul respectiv, se recunoaște justețea celor semnalate. Pentru remedierea acestei stări de lucruri au fost luate măsuri concrete. Printre acestea se numără înființarea unei biblioteci cu cărți tehnice și ideologice, a unor cercuri de citit și recenzii, precum și a unei gazete de perete în care să fie oglindite evenimentele politice interne și internaționale. Clubul a fost înzestrat cu jocuri distractive și tot aci se organizează audiții muzicale. In sediul clubului s-a înființat colțul trofeelor, se găsesc colecții de ziare și reviste, iar pe stadioane au fost afișate lozinci și extrase din Hotărîrea din 2 iulie a Partidului și Guvernului cu privire la reorganizarea mișcării sportive. Inaintea fiecărei competiții, antrenorii echipelor discută timp de cîteva minute cu sportivii pe teme educative, iar în timpul orelor de producție îi vizitează pe sportivi la locul de muncă. Fiecare antrenor este în același timp exemplu pentru sportivii săi în ceea ce privește participarea la învățămîntul politic de masă U.C.F.S. De la 27 octombrie, 85 de antrenori și sportivi urmează aceste cursuri.

„Articolul din ziarul „Sportul popular" „Pentru continua dezvoltare și justa folosire a bazei materiale a mișcării sportive", a avut darul să ne trezească la realitate", ne scrie colectivul sportiv Farul Constanța. Greșelile săvîrșite de colectiv și secția de fotbal au fost temeinic analizate și activiștii respectivi au început să muncească cu mai multă răspundere și principialitate. Colectivul nu va mai îngădui ca pe viitor fotbaliștilor să li se creeze avantaje neprincipiale. S-au luat deja măsuri ca nu se mai efectueze deplasări lungi ale echipei, care să stînjenească producția. Va fi redus de asemenea numărul celor care vor face deplasări împreună cu echipa de fotbal.

...Și nepublicate

● *Un cititor al ziarului nostru din Bocșa Vasioviei ne-a informat că în această localitate ziarul „Sportul popular" sosește cu foarte mare întîrziere. Direcția regională P.T.T.R. Timișoara ne informează că a intervenit la O.S.E.P. și în prezent ziarele pentru Bocșa Vasioviei pleacă din Timișoara cu trenul de 7, ajungînd la destinație la ora 8,59. Datorită acestei măsuri sosirea presei la oficiul amintit se face în prezent fără întîrziere.*

● *Un corespondent din Constanța al ziarului nostru ne-a sezisat că o importantă competiție de lupte tătărești („kureș") nu s-a putut desfășura din cauza subaprecierii ei de către comisia regională. Consiliul regional U.C.F.S. Constanța ne arată că cele semnalate sînt pe deplin juste. „Kureșul" este o disciplină sportivă mult apreciată de populația tătară din regiune. S-au luat măsuri ca în curînd să se organizeze o nouă competiție.*

Unde mergem?...

IN CAPITALĂ

AZI

VOLEI: Sala Giulești, de la ora 16,30: Rapid—Dinamo (fem.), Rapid-Voința (masc), C. C. A.—Dinamo (masc.).

BASCHET. Sala Dinamo, de la ora 17,30 meciuri în campionatul R.P.R.: C. C. A.—Olimpia (fem.), Progresul—Constructorul (fem.), Olimpia—C.C.A. (masc.).

LUPTE. Sala Dinamo, de la ora 8: Campionatul republican pe echipe.

HALTERE. Sala fabricii „Mătasea Populară", de la ora 17: Concurs organizat în cinstea zilei de 30 Decembrie pentru halterofili de categoria a II-a și începători.

NATAȚIE. Bazinul Floreasca, de la ora 19: Dinamo Magdeburg—Selecționata de tineret a Capitalei; ora 20: Dinamo București— Doza Ujpest Budapesta.

GIMNASTICA. Sala Floreasca, de la ora 17: Intîlnirea internațională R.P.R.—R.S.S. Ucraineană (masculin); ora 9: Concurs de verificare juniori și junioare.

MIINE

VOLEI. Sala Giulești, de la ora 8,30: Progresul—Știința Timișoara (fem.), Combinatul Poligrafic București—Știința Cluj (fem.); sala Floreasca, de la ora 9: Cetatea Bucur—Tractorul Orașul Stalin (masc.), Victoria București—Știința Cluj (masc.).

BASCHET. Sala Dinamo, de la ora 16,30: Dinamo—Știința Timișoara (masc.), C.S.U.—Voința Oradea (fem), Cetatea Bucur—Voința Iași (masc.); sala Giulești, de la ora 11,30: Rapid—Dinamo Tg. Mureș (masc.).

LUPTE. Sala Dinamo, de la ora 8: Campionatul republican pe echipe.

HALTERE. Sala fabricii „Mătasea Populară", de la ora 10: Concurs organizat în cinstea zilei de 30 Decembrie pentru halterofili de categoria a II-a și începători.

CICLISM. Ora 10: Plecarea din fața sălii de sport „Recolta" (șos. Ianculului) în concursul de ciclocros „Cupa 30 Decembrie".

GIMNASTICA. Sala Floreasca, de la ora 18: Intîlnirea internațională R.P.R.—R.S.S. Ucraineană (feminin).

FOTBAL. Stadionul Republicii, ora 14: C.C.A.—Progresul (amical). Stadionul Giulești, ora 10: Rapid— Locomotiva Filaret și ora 11.45: Rapid II—Minerul Lupeni (amicale).

RUGBI. Teren Constructorul, ora 9: C.S.U. București—C.S.A. Ploești, ora 11: Constructorul—Dinamo București (jocuri în cadrul „Cupei Constructorul").

IN ȚARĂ

VOLEI. Campionatul republican categoria A: Iași: C.S.M.S.—Constructorul București (masc.); Sibiu: Voința—Metalul M.I.G. București (fem.); Cluj: Someșul—Voința Orașul Stalin (fem.).

BASCHET. Campionatul R. P. R. *masculin:* Dinamo Oradea—Știința Cluj, Torentul Galați—Metalul M.I.G. București; *feminin:* Voința Tg. Mureș—Rapid București, Alimentara Tg. Mureș—C. S. Oradea, Voința Orașul Stalin—Clubul școlar Timișoara.

Din toate sporturile

CONCURS DE GIMNASTICĂ DE VERIFICARE PENTRU JUNIORI ȘI JUNIOARE

Pentru răspîndirea și dezvoltarea gimnasticii în rîndurile tineretului, FRG organizează astăzi de la ora 9 dim., în sala Floreasca, un concurs de verificare rezervat juniorilor și junioarelor pe diferite grupe de vîrstă. La competiție participă concurenți invitați din toată țara. In program figurează exerciții liber alese la bară, paralele, sol (băieți), la paralele și sărituri (fete).

INCEPE FAZA A III-A A „CUPEI S.P.C." LA BOX

Mîine seară, începînd de la ora 18, va avea loc în sala I.S.B. din str. Berzei nr. 21 prima reunione de box din cadrul fazei a III-a a „Cupei Sfatului Popular al Capitalei". Cu acest prilej se vor întîlni cîștigătorii fazei a II-a (juniori și seniori) precum și boxeri de categoria I.

COMPETIȚIA DE TENIS DE MASĂ „CUPA 30 DECEMBRIE" LA ORADEA

Azi și mîine va avea loc la Oradea un important concurs de tenis de masă organizat de consiliul regional U.C.F.S și comisia respectivă de specialitate, în cinstea zilei de 30 Decembrie. La întreceri vor lua parte o serie de jucători și jucătoare fruntașe. Vor concura, de asemenea, și membrii lotului republican.

IN CINSTEA ZILEI DE 30 DECEMBRIE

Mîine, în orașul Cluj, vor avea loc o serie de manifestații sportive organizate în cinstea zilei de 30 Decembrie, printre care „Cupa Corvin" la șah.

Interviu cu Bela Rajky, preşedintele Ligii Europene de Nataţie

Teoretician desăvîrşit în problemele înotului şi jocului de polo, antrenorul maghiar Bela Rajky şi-a cîştigat de-a lungul anilor o faimă care a depăşit graniţele ţării sale. De curînd, ca o răsplată a strădaniilor depuse pentru progresul nataţiei mondiale, a fost ales preşedinte al Ligii Europene de nataţie. Profitînd de cele cîteva zile petrecute în capitala R.P. Ungare, am socotit util să-l vizitez pe Bela Rajky la bazinul acoperit de pe insula Margareta, unde îndeplineşte funcţia de director tehnic.

— Spuneţi-mi, *deschid eu discuţia*, mai aveţi timp şi pentru munca practică?

— *Din ce în ce mai puţin, deoarece sînt foarte ocupat. De mai mult timp fac parte din prezidiul F.I.N.A., activez în comitetul olimpic naţional şi de curînd am fost numit şi preşedinte al Ligii Europene de nataţie.*

— În această nouă funcţie veţi avea foarte multe probleme de rezolvat, mai ales că cel puţin pînă în prezent L.E.N.A. s-a călăuzit în activitatea ei după concepţii învechite, conservatoare, care au frînat dezvoltarea nataţiei de pe continentul nostru.

— *Aveţi perfectă dreptate. De altfel, Melbourne a constituit un fel de semnal de alarmă pentru nataţia europeană. Atunci, pentru toată lumea a fost limpede de înţeles că înotătorii australieni, americani şi japonezi ne-au luat-o cu mult înainte. În planul meu de măsuri, intensificarea întîlnirilor internaţionale, chiar şi între formaţii de club, ocupă un loc de frunte.*

V-aş ruga să notaţi pentru a le face cunoscute şi cititorilor dvs. următoarele modificări din regulamentul jocului de polo pe care intenţionez să le propun cît de curînd în cadrul L.E.N.A. Odată aprobate, aceste modificări ar contribui — după părerea mea — la creşterea spectaculozităţii jocului de polo.

— Despre ce este vorba?

— *Prima modificare ar da dreptul echipelor de polo să folosească un număr mai mare de jucători: 10 în loc de 7, cît prevede regulamentul în vigoare. A doua modificare se referă la împărţirea unei partide în trei reprize a 7 minute fiecare (în loc de 2 x 10). După cum observaţi, deşi jocul se prelungeşte cu un minut, modificările acestea permit o cheltuire mai raţională a eforturilor, prin dreptul de folosire a celor trei rezerve (schimbarea se face numai în pauze) şi prin micşorarea timpului de joc pe repriză, de la 10 minute la 7 minute. Angrenaţi în jocul tehnic şi în eforturile jucătorilor mai experimentaţi, tinerii talentaţi, pot progresa mai uşor.*

— Care trebuie să fie, după părerea dvs., rolul centrului fix în jocul modern?

— *Formula cu centru fix pe care o mai uzitează multe echipe este învechită. Este clar că centrul fix frînează jocul, creînd faze confuze în faţa porţilor. În jocul modern jucătorul cel mai avansat (un fel de pivot) trebuie să se posteze la aproximativ 8—10 m. de poarta adversă. Avantajul poziţiei este considerabil: el poate efectua, cu uşurinţă, deplasări laterale, are posibilităţi mai mari de dirijare a acţiunilor şi în plus nu mai frînează posibilităţile coechipierilor săi. De asemenea, din acest loc el poate face o bună legătură şi cu jucătorii din linia de fund.*

— Numeroase ţări europene, tentate de succesele obţinute de fraţii Konrads, înclină să elaboreze noi regulamente de clasificare pe vîrstă, în sensul de a reduce la 12 ani vîrsta maximă de juniorat şi la 16 ani pe cea de seniorat. Ar fi o greşeală sau nu?

— *Ar fi o greşeală. Eu rămîn la principiul că o clasificare pe vîrstă trebuie să servească întotdeauna sănătăţii sportivului. Tinerii înotători, mai bine dezvoltaţi fizic, pot concura şi în categorii superioare, dar numai după o strictă vizită medicală. Nu trebuie să omitem faptul că în timp ce fraţii Konrads se află... „în mijlocul reflectoarelor" alte zeci sau poate sute de înotători la fel de tineri ca ei îşi periclitează sănătatea din lipsa unui control medical riguros.*

— După J.O. de la Melbourne foarte mulţi specialişti din occident au tras concluzia că înotătorul „stilist" a fost învins de înotătorul „atlet". Vă asociaţi acestei păreri?

— *M-am numărat şi eu printre spectatorii întrecerilor de nataţie la Melbourne şi trebuie să vă spun că nu împărtăşesc această părere. Cred că înotul lui Breen şi al altor cîţiva înotători, bazat mai mult pe forţă decît pe alunecare, i-a indus în eroare. Viitorul nu poate fi decît al înotătorului bun tehnician. Şi aici principiul după care mă călăuzesc este: cu* MINIMUM DE EFORT *(care nu se poate obţine decît cu un stil corect) trebuie să se realizeze* MAXIMUM DE RANDAMENT.

Aici discuţia noastră s-a oprit. I-am mulţumit interlocutorului meu pentru amabilitate şi i-am urat succes în noua sa funcţie de preşedinte al L.E.N.A.

G. NICOLAESCU

Mîine ultimul concurs al anului

„CUPA 30 DECEMBRIE" LA CICLOCROS

● Participă lotul R.P.R. ● O probă nouă în program

Concursul de ciclocros pe care-l organizează duminică clubul „Victoria" în împrejurimile stadionului „23 August", are cîteva puncte de atracţie. În primul rînd şi-au anunţat participarea aproape 100 concurenţi, printre care se numără şi membrii lotului republican, C. Dumitrescu, Gh. Şerban, G. Moiceanu, A. Şelaru, N. Pelcaru şi alţi rutieri consacraţi se vor întrece cu cei mai buni ciclocrosişti. Tînărul ciclist Vasile Dobrescu ne spunea în legătură cu acest concurs: *„Am participat pentru prima dată la un concurs de ciclocros cu ocazia „Cupei Sportul popular". De atunci a început să-mi placă acest gen de curse. Mîine prevăd o luptă dîrză. Noi cei din lot sîntem cu antrenamentele la zi, iar specialiştii şi-au disputat întîietatea aproape în fiecare duminică".*

Organizatorii au ales un traseu adecvat marilor concursuri şi au inclus în program şi o probă nouă rezervată juniorilor începători (15—17 ani). În cadrul concursului se vor întrece următoarele categorii de ciclişti: avansaţi, categoria a III-a şi neclasificaţi, juniori, juniori începători. Startul se va da în jurul orei 10,30 din faţa sălii de sport „Recolta".

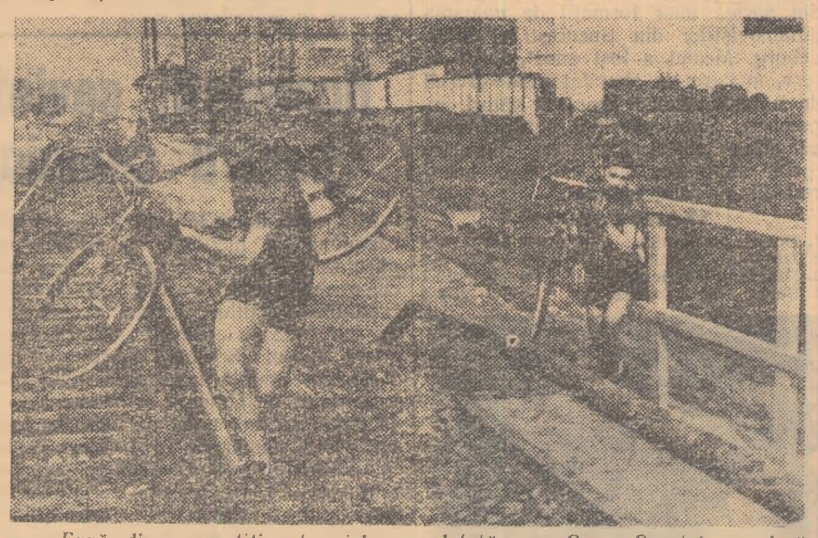

Fază din competiţia de ciclocros dotată cu „Cupa Sportul popular". Doi dintre juniorii care au evoluat în acest concurs trec peste terasamentul căii ferate.

Din ţara constructorilor comunismului

Ciocanul zboară la 66,66 m

Cu toate că am trecut de data închiderii oficiale a sezonului atletic, sportivii ucrainieni îşi continuă antrenamentele şi concursurile în această disciplină.

Timp de două zile s-au desfăşurat la Yalta, pe noul stadion „Avangard", campionatele republicane ale asociaţiei sportive studenţeşti Burevestnik. Peste 250 de concurenţi au luat startul în aceste întreceri.

I. Ter-Ovanesian (Institutul de Cultură Fizică din Lvov) campion al Europei la săritura în lungime a obţinut 7,29 m şi primul loc în proba respectivă. Maestra sportului Ludmila Lîsenko (Institutul Agronomic din Dnepropetrovsk) a cules două victorii, la 400 m (58,2) şi la 800 m (2:16,2).

Timpul frumos domneşte şi în alt oraş al R. S. S. Ucrainiene, Ujgorodul. Pe stadionul din localitate s-au întrecut recent atleţii asociaţiei „Spartak". Cel mai bun rezultat a fost obţinut de aruncătorul F. Tkacev din Kiev. Ciocanul pornit din mîna sa s-a oprit la 66,66 m, al doilea rezultat din Europa în acest an! Alte rezultate remarcabile: V. Bojok 74,43 la suliţă, L. Dragomireţki 4,30 m la prăjină, G. Cerevîşin 15,54 m la triplu salt.

Patinatorii sovietici fac pregătiri asidue în derea apropiatelor campionate ale Europei, care vor desfăşura la sfîrşitul lunii ianuarie în ora suedez Göteborg. Acum cîteva zile s-a desfăş la Celeabinsk un concurs al celor mai buni p natori din U.R.S.S. În cursa de 5000 m. victo a revenit campionului mondial absolut Oleg G cearenko (8:39,3), pe care îl vedem în fotogr luînd un viraj în plină viteză.

Moscova-Leningrad, meci egal

Clubul central de şah din capitala Uniunii Sovietice a fost locul de disputare a unei competiţii deosebit de interesante. La 40 mese (tur şi retur) s-au întrecut şahiştii reprezentativelor Moscovei şi Leningradului. Printre participanţi se afla mare parte din elita şahului sovietic, nu mai puţin de 11 mari maeştri şi 40 maeştri.

Numeroşi spectatori urmăreau cu deosebit interes nu numai tablele de demonstraţie pe care apăreau mutările din partide, ci şi panourile care arătau evoluţia scorului întîlnirii. Acesta a fost multă vreme egal: $4^1/_2$—$4^1/_2$, $8^1/_2$—$8^1/_2$, 10—10... La sfîrşitul celor cinci ore regulamentare de joc s-a produs o rupere a echilibrului. Oaspeţii conduceau cu $13^1/_2$—$11^1/_2$. Dar restul partidelor rămăseseră întrerupte şi ele trebuiau să decidă rezultatul final al meciului.

La reluare, s-au dat remize partidele de la primele mese: V. Smîslov (Moscova)—B. Spasski (Leningrad) şi V. Korcinoi (Leningrad)—D. Brons (Moscova). Şi pentru a dovedi a pierea de forţe care există între două centre şahiste rezultatul f a fost de asemenea egal: 40—40.

Un amănunt care trebuie relev arbitrul principal al meciului a campionul mondial M. Botvinik.

Ştafeta studenţilor

Peste 30 de echipe formate schiori ai Universităţii „Lomonos din Moscova au concurat pentru miul deschiderii sezonului de ia Ele s-au întrecut în cadrul unei int sante curse de ştafetă. Bărbaţii av de parcurs trei etape de cîte 5 iar femeile au dus ştafetele pe cursul a două etape de cîte 3 km.

În primele patru etape ale itin riului au condus reprezentanţii Fa tăţii de Fizică. În urmă rămăses la mai bine de un minut şi jumăt purtătorii de ştafetă de la Geol şi Chimie. Se părea că soarta în cerii este hotărîtă. Dar iată că pe timele sute de metri ale parcurs tînărul schior V. Osipov de la Fa tatea de Geologie a reuşit să-l aju pe lider şi chiar să-l întreacă pe l de sosire, în aplauzele sutelor de denţi veniţi să-şi încurajeze cole

La clubul marinarilor străini

Sînt trei ani de cînd fiinţeaz portul Igarka (raionul Krasnoia un club al marinarilor străini. acest răstimp clubul a fost vizitat marinari din Norvegia, Finlanda, S dia, R. F. Germană, Grecia, ale ror vase ancorează în port.

Un loc însemnat în activitatea bului îl ocupă şi sportul. Pe ter din apropiere se joacă fotbal, iar ia se dispută pasionante întîlniri de chei pe gheaţă. De curînd, a avut campionatul clubului la tenis de m Victoria a revenit marinarilor de vasul german „Transatlanta".

De multe ori vizitatorii clubului ocazia să se întîlnească pe terenul sport cu sportivi localnici, marinar pe vasele sovietice. De fiecare c aceste întîlniri se transformă în m nifestaţii de prietenie. După una aceste întîlniri marinarul Richard F drich, căpitanul echipei de fotbal vasului „Max Bornhoven" (R. F. G mană) a scris în cartea clubului: „ răsim Igarka cu cele mai bune im sii. Ne-a plăcut mult activitatea sp tivă de la clubul marinarilor stră Iată de ce dorim să ne mai întîlnim oamenii sovietici cît de curînd în a port..."

Cu şi fără COMENTARII

Distracţie... dar pentru cine?

Să mergi cu automobilul aplecat, pe două roţi, pare un lucru complet lipsit de logică. Şi totuşi, aceasta se întîmplă pe diferite piste şi şosele din

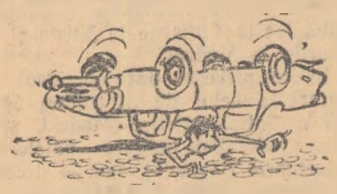

S.U.A., în faţa a mii de spectatori care urmăresc cel mai la modă „sport" inventat dincolo de Ocean. Se organizează concursuri de viteză, se stabilesc performanţe, se ţine statistica recordurilor. Nu rare ori se întîmplă ca maşinile să încheie cursa nu pe două roţi, ci cu toate cele patru... în sus. Pînă acum „recordul" mondial în această probă aparţine unui oarecare J. Sanny, care, menţinînd automobilul în acel echilibru neobişnuit, a străbătut 78,4 m. şi (important de reţinut) a rămas în viaţă! Alţi foarte mulţi piloţi n-au fost însă chiar atît de „norocoşi".

Comentînd noul sport, ziarele americane afirmă în unanimitate că el este foarte distractiv. Întrebarea — pentru cine? Fără îndoială că nu pentru sportivii care în schimbul unei bucăţi de pîine amară trebuie să-şi pună în pericol viaţa şi sănătatea. În schimb organizatorilor, avizi de încasări cît mai grase, noul „sport" le vine tocmai pe inimă.

Aparenţele înşelă

Urmărind performanţele lui Herb Elliot, Dawn Frasser, ale fraţilor Konrads sau ale tenismenilor australieni s-ar părea că cel de al cincilea continent este pentru sportivi un adevărat... pămînt binecuvîntat. În realitate, însă, lucrurile stau cu totul altfel. Majoritatea tinerilor australieni nu au posibilitatea să practice sportul, iar starea lor fizică lasă mult de dorit. Aceasta se poate vedea din faptul că în statul Victoria, de pildă, 39 la sută

din recruţii prezentaţi la încorporare s-au arătat a fi inapţi pentru efectuarea serviciului militar.

Australia are, într-adevăr, cîţiva sportivi de valoare dar, vorba proverbului, cu o floare nu se face primăvară...

Un finiş neaşteptat...

Muncitorul italian Luigi Manzzoni este un bun ciclist amator. Nu de mult el se hotărîse să ia parte la o cursă organizată în jurul lacului Zurich. Dar de unde să ia bani de drum? Tovarăşii săi de muncă şi prietenii l-au ajutat pe Manzzoni organizînd o colectă. El a plecat în Elveţia reuşind să cîştige alergarea. Organizatorii i-au dăruit un buchet de flori, i-au strîns mîna şi... cam atît. Cînd ultimul tren plecase şi ciclistul italian nu avea unde să doarmă, el a trebuit să-şi petreacă noaptea pe banca unui parc.

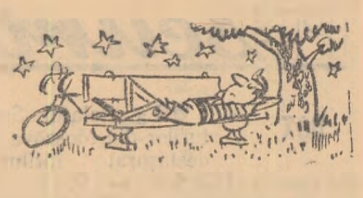

Finiş trist pentru un învingător, însă cu rezultat pozitiv în punga organizatorilor care au strîns bani destul de mulţi de pe spinarea şi truda ciclîştilor respectivi.

„Sistem" de... reclamă

Se cunoaşte agitaţia în jurul cazului Elliot, atletul care a refuzat să treacă la profesionism. Dar dacă afaceriştii n-au reuşit să cîştige bani de pe urma lui, aceasta nu înseamnă totuşi că nu se trag serioase beneficii materiale de pe urma... numelui faimosului atlet. Dar să dăm cuvîntul ziarului „Daily News" care apare în oraşul Perth din Australia:

„Herb Elliot ia startul în cursa vînzărilor. Numeroase nume celebre la start. Întrecerea se va desfăşura pe străzile oraşului şi va trebui să se alerge zdravăn pentru a fi printre primii. Finişul are loc în faţa magazinului Elliot unde se vînd cu mari reduceri de preţuri covoare, aparate de radio, frigidere, lenjerie de pat, perdele Elliot..." Şi ziarul continuă prezentînd o întreagă listă de mărfuri.

Ce s-a întîmplat? Tatăl lui Elliot, al cărui pronume este tot Herb, are un magazin universal la Perth şi foloseşte faima fiului său pentru reclamă comercială. Bineînţeles că această „confuzie" îi prinde foarte bine. Un asemenea caz nu este prevăzut în statutele I.A.A.F. şi deci fiul nu va avea neplăceri.

Un frumos succes al şahului nostru feminin

Romînia—Polonia 33-31

sabeta Polihroniade a realizat 7 1|2 p. din 8 posibile (93, 75%)!

ineri a luat sfîrşit la Szczecin în-rea feminină de şah dintre repre-ativele Romîniei şi Poloniei. Ul-parte a meciului a fost de-a drep-dramatică, dînd multe emoţii ju-arelor ambelor formaţii şi nume-lui public care urmărea partidele. ua de joi a fost consacrată re-ii partidelor neterminate. Nicolau putut realiza avantajul (infim) de-t în întrerupta cu Samoilewicz, uind să se mulţumească cu remiza ida a V-a). Partida amînată Spa-ska — Pogorevici s-a jucat într-o eră a hotelului „Gryf", reprezen-a noastră nefiind încă complet res-lită. Intîlnirea a luat sfîrşit cu un ltat de remiză. In celelalte patru ide neterminate ale rundei a VI-a toarele şi-au împărţit punctele: Ma-scu a cîştigat la Litmanowicz, Pe-snic la Iodzinska, Holuj la Nico- şi Konarkowska la Ududec.

u mult interes a fost urmărită ida Polihroniade — Holuj între-ă în runda a VII-a. Cele două şa-e rămăseseră singurele jucătoare viuse ale meciului. Disputa n-a cîştig de cauză nici uneia din părţi, miindu-se la egalitate. Cu acelaşi ltat s-a încheiat partida Desmirea- — Spakowska, iar Ududec a pier-ta Iodzinska. In felul acesta în-a ultimei runde echipa Poloniei lucea cu scorul de 29—27.

unda a VIII-a s-a disputat vineri neaţă sub semnul unei mari ten-. De data aceasta reprezentantele stre au jucat mai bine ca oricînd cu toate că aveau negrele au în-ceput încă din deschidere acţiuni energice, ofensive. Cîştigînd la Litmanowicz, Elisabeta Polihroniade a realizat cea de a şaptea victorie în meci, obţinînd un procentaj excepţional: 93,75 la sută (7½ p. din 8 posibile). Maestra internaţională Pogorevici a întrecut-o pe Samoilewicz şi astfel scorul a devenit egal. Echipa noastră trece înainte prin punctul înscris de Nicolau la Konarkowska. Dar polonezele egalează repede căci Iodzinska cîştigă la Manolescu. Scorul continuă să se menţină egal după ce Knapik şi Ududec cad de acord asupra remizei. Apoi, două partide la rînd se încheie cu victorii romîneşti. Perevosnic cîştigă la Spakowska şi Desmireanu la Malina. *Succesul final în meci era acum asigurat şi echipa sărbătorea o frumoasă victorie.* In această situaţie partida Holuj — Teodorescu se dă remiză, deşi jucătoarea noastră deţinea un uşor avantaj poziţional. *Arbitrii întîlnirii consemnează scorul final de 33—31, declarînd victorioasă reprezentativa Republicii Populare Romîne.*

Victoria de la Szczecin se înscrie ca un nou şi răsunător succes al şahului nostru feminin, care demonstrează din nou ridicata clasă mondială. O remarcă specială merită Elisabeta Polihroniade — cea mai bună jucătoare a acestui meci, — Maria Pogorevici, care a jucat în condiţii deosebit de grele obţinînd un valoros rezultat individual, precum şi Alexandra Nicolau.

Sîmbătă şi duminică în sala Floreasca

Dubla întîlnire de gimnastică
R. P. Romînă—R. S. S. Ucrainiană

Alexandr Kulciţki, conducătorul delegaţiei sportive oaspe: „Sînt convins că întîlnirea se va desfăşura la un nivel înalt"

Joi după-masă pe peronul Gării de Nord s-a adunat un grup mare de sportivi veniţi să aştepte pe oaspeţii ucrainieni. Printre cei prezenţi se aflau delegaţi ai federaţiei romîne de gimnastică, antrenori, arbitri, gimnaşti şi gimnaste. In mijlocul lor se aflau şi noii campioni ai ţării, Elena Teodorescu şi Costache Gheorghiu, precum şi ceilalţi participanţi la campionatele republicane recent încheiate. Ei discutau cu însufleţire despre apropiata întîlnire şi despre şansele echipelor noastre.

In scurt timp, în depărtare a apărut locomotiva.

Un şuierat scurt şi trenul s-a oprit gîfîind. La geamurile vagonului au apărut feţele zîmbitoare ale oaspeţilor dragi. Cuvinte calde de salut, de bun sosit, strîngeri de mînă. Iată-l printre cei sosiţi pe vechea noastră cunoştinţă de la Festivalul din Bucureşti, Boris Sahlin; pe tînăra absolventă a şcolii medii sportive din Harkov, Raisa Goplievskaia; pe campionul mondial şi olimpic, Iurii Titov ş.a. Inconjuraţi de gimnaştii şi gimnastele noastre, oaspeţii pornesc spre ieşire. Oare despre ce discută, în primele clipe după sosire, Elena Teodorescu şi două gimnaste sovietice, mergînd braţ la braţ? Nu-i greu de ghicit. Despre ultimele rezultate obţinute şi mai ales despre concursul apropiat.

Lîngă ele, Boris Sahlin povesteşte celor din jur: *„Cu două zile înainte de a pleca la Bucureşti ne-am întors de la Moscova, unde s-au desfăşurat campionatele unionale. Echipele R.S.S. Ucrainiene s-au comportat bine în concursul pe echipe: la fete am obţinut locul I, iar la băieţi locul II. La individual locul întîi a fost ocupat de Titov şi de mine, cu acelaşi număr de puncte. Pot să afirm că echipele noastre sînt bine pregătite. Dar acelaşi lucru l-am auzit şi despre echipele romîne".*

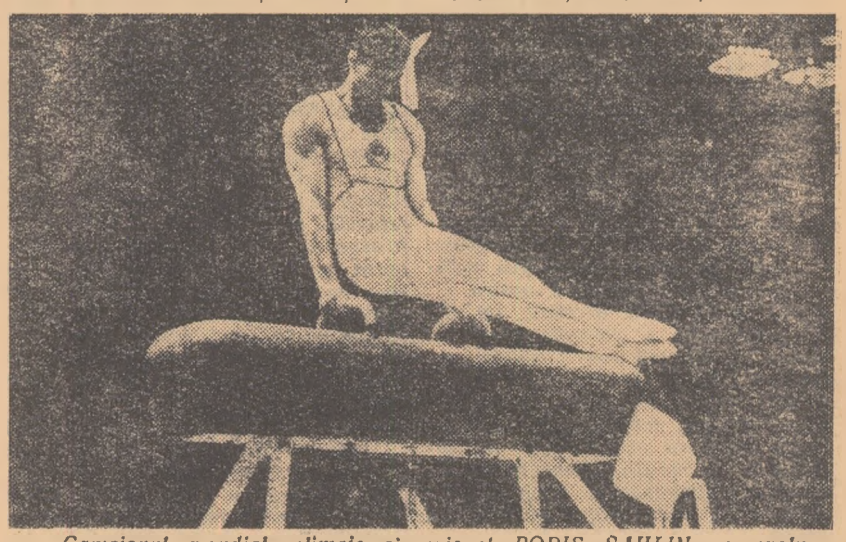

Campionul mondial, olimpic şi unional BORIS SAHLIN va evolua sîmbătă în sala Floreasca. Fotografia noastră îl reprezintă în timpul unui exerciţiu la cal cu mîner.

Conducătorul delegaţiei sportive ucrainiene, Alexandr Kulciţki — preşedintele Comitetului pentru Cultură Fizică şi Sport al oraşului Kiev — ne-a declarat următoarele: *„Sînt convins că întîlnirea de la Bucureşti se va desfăşura la un nivel înalt. Cunosc valoarea ridicată a gimnasticii din R.P.R., în special a celei feminine. Vă rog să transmiteţi tineretului romîn salutul călduros al tinerilor şi sportivilor din oraşul Kiev. Dorim tuturor succese în activitatea lor".*

Iată componenţii celor 4 echipe:

R. S. S. UCRAINIANA — FEMEI: Raisa Borisova, Henrieta Konovalova, Liliana Guţ, Valentina Mardovina, Raisa Goplievskaia, Larisa Zaiakina.

R.S.S. UCRAINIANA — BARBAŢI: Boris Sahlin, Iurii Titov, Boris Tkaciov, Iurii Makurin, Nikolai Ribalko, Vasilii Parşin.

R.P.R. — FEMEI: Elena Teodorescu, Ileana Petroşanu, Sonia Iovan, Emilia Liţă, Elena Dobrovolschi, Uta Schlandt-Poreceanu: rezervă: Anica Kocsis.

R. P. R. — BARBAŢI: Costache Gheorghiu, Ion Zamfir, Mircea Bădulescu, Gheorghe Tohăneanu, Gheorghe Stanciu, Cezar Cernuşca; rezervă: Alexandru Csapo.

Programul concursului: sîmbătă, ora 17: bărbaţi; duminică ora 18: femei. Intîlnirile au loc în Sala Floreasca

ILDIKO GYÖRGYPAL

urneul internaţional de polo ia sfîrşit azi

Dinamo Bucureşti la egalitate cu Dinamo Magdeburg • Astăzi la a 19: Selecţionata de tineret a Capitalei — Dinamo Magdeburg şi ora 20: Dinamo Bucureşti — Dozsa Ujpest Budapesta

In prima partidă, disputată joi, amo Bucureşti a dispus la un scor tul de sever (11-4) de selecţionata tineret a Capitalei. Jocul slab pres- de învinşi, ne împiedică să jude- pe campionii republicani la justa valoare. Le-am putea reproşa to-, faptul că în repriza secundă şi-au tat adversarul cu prea multă uşu-ţă înlesnindu-i chiar o repriză e-lă şi ca scor (3-3) şi ca desfăşu-e. Au uitat, se pare, că un turneu polo se poate cîştiga uneori şi la laveraj.

Meciul vedetă a opus pe cele două maţii oaspe, Dozsa Ujpest Buda-sta şi Dinamo Magdeburg, şi a luat rşit cu scorul de 7-6 în favoarea ătorilor maghiari. In realitate, Di-namo Magdeburg reuşise cu 12 sec. înainte de sfîrşit să egaleze situaţia printr-o lovitură de pedeapsă de la 4 m; jucătorul Vohs înscrisese imparabil, jos în colţul sting al porţii. Coechipierii săi începuseră să se felicite, în timp ce jucătorii maghiari repuneau mingea la centrul terenului. Dar, stu-poare! Arbitrul de centru H. Iacobini se răsgîndeşte într-o fracţiune de secundă, revine asupra deciziei şi consultîndu-se apoi şi cu arbitrul de poartă (I. Enăceanu) anulează un punct perfect valabil, pe motiv că balonul a revenit în teren din bara verticală şi nu aşa cum a văzut toată lumea, din bara interioară.

JOI

Dinamo Bucureşti — Selecţionata tineret a Capitalei 11-4 (8-1). u marcat: Blajek (4), Bădiţă 3), Al. Popescu (2), Zahan şi roner, pentru dinamovişti şi C. arinescu (2), Firoiu (2) pentru elecţionată. Arbitrul Gerhard turm (R.D.G.) a condus forma-ile:

DINAMO BUCUREŞTI: Sa-oilă—Zahan, Bădiţă — Al. Po-escu—Blajec, Chirvăsuţă, Kro-er. SELECŢIONATA DE TINE-ET: M. Ştefănescu — Firoiu, Grin-escu — Vasiliu — Culiniac, C. arinescu, Ştefan Mihai.

Dozsa Ujpest Budapesta—Dina-o Magdeburg 7—6 (4—4). Au înscris. Dömötör (4), Var-a (2) şi Mayer pentru Dozsa; ohs (3), Bezold (2) şi Wenzel entru Dinamo Magdeburg. Arbi-ul H. Iacobini a condus cu gre-li.

Formaţiile: DOZSA BUDAPES-A: Lukasz — Mayer, Varga — anizsa — Spilsz, Dömötör, Sve-a. DINAMO MAGDEBURG: ecker — Wenzel, Kulla — Koll-ey — Elfert, Bezold, Vohs.

VINERI

Dozsa Ujpest Budapesta — elecţionata de tineret a Capi-alei 7-3 (3-2). Au marcat: Pin-r (2), Sveda (2), Dömötör, Ka-isza şi Splisz pentru învingători şi rinţescu (3) pentru învinşi. A ar-itrat foarte bine Gerhard Sturm RDG)

Dinamo Bucureşti — Dinamo Magdeburg 5-5 (4-3). Au înscris: Al. Popescu, Chirvăsuţă, Blajec, Zahan şi Bădiţă pentru gazde şi Vohs (2), Elfert (2) şi Wenzel entru oaspeţi. A condus corect N. Nicolaescu (R.P.R.).

Fază din meciul de polo Dozsa Budapesta — Dinamo Magdeburg (7-6) desfăşurat joi.

Cea de a doua partidă n-a oferit numeroşilor spectatori jocul aşteptat din partea unor formaţii de valoarea dinamoviştilor din Bucureşti şi Magdeburg. Meciul a fost anost, lipsit de nerv, în care au abundat multe greşeli de natură tehnică (pase şi şuturi imprecise). Spre sfîrşitul partidei cînd se aflau în superioritate numerică (prin eliminarea lui Kollmey) bucureştenii au ratat victoria.

CLASAMENTUL

1. Dozsa Budapesta	2	2	0	0	14:9	4
2. Dinamo Bucureşti	2	1	1	0	16:9	3
3. Dinamo Magdeburg	2	0	1	1	11:12	1
4. Selec. de Tineret	2	0	0	2	7:18	0

Hocheiştii sovietici se pregătesc pentru campionatele mondiale

Mai sînt două luni pînă la startul campionatelor mondiale de hochei pe gheaţă. Totuşi, în ţările ale căror echipe reprezentative sînt principalele candidate la titlul suprem, pregătirile au intrat de pe acum într-o fază înaintată. Ziarul „Sovieţki Sport" din 11 decembrie anunţă formarea lotului reprezentativ al Uniunii Sovietice. Deocamdată, secţia unională de hochei a fixat un număr de 21 jucători, care candidează la posturile echipei reprezentative. Printre aceştia se află cei mai buni jucători ai formaţiilor ŢSKMO, Aripile Sovietelor, Dinamo şi Lokomotiv. Alături de nume cunoscute, hocheişti cu bogată activitate internaţională, în lista dată publicităţii se află şi o serie de jucători tineri, care s-au făcut remarcaţi în cursul acestui sezon.

Iată componenţa lotului U.R.S.S.: *portari* Pucikov (ŢSKMO), Erkin (Aripile Sovietelor), Cinov (Dinamo); *fundaşi* Sologubov, Tregubov, Ukolov, Sidorenkov (toţi de la ŢSKMO), Ivanov (Aripile Sovietelor), Rîjov, (Lokomotiv); *înaintaşi* Pantiuhov, Alexandrov, Loktev (toţi de la ŢSKMO), Suetkov (Lokomotiv) — Groşev (Aripile Sovietelor) — Iakuşev (Lokomotiv), Preajnikov — Gurişev — Ionov (toţi Aripile Sovietelor), Krilov (Dinamo) — Baulin — Dekonski (ŢSKMO). Antrenorul principal al reprezentativei U.R.S.S. este A. Tarasov, secondat de V. Egorov.

După cum precizează „Sovieţki Sport", echipa va fi formată definitiv numai după încheierea perioadei de pregătire în vederea participării la campionatele de la Praga.

Noutăţi din „Cupa campionilor europeni"

● Finala „Cupei campionilor europeni" la fotbal ediţia 1958—1959 va avea loc în oraşul Stuttgart.

● In cadrul sferturilor de finală ale „Cupei campionilor europeni" la fotbal echipa Wiener Sport Klub va juca cu Real Madrid. Conducerile celor două cluburi au căzut de acord ca întîlnirile dintre formaţiile respective să aibă loc la 4 martie la Viena şi la 19 martie la Madrid.

● In ce priveşte data şi locul de disputare a celui de al treilea meci T.D.N.A. Sofia—Atletico Madrid, s-au propus federaţiei bulgare datele de 18 decembrie (Geneva) sau 24 decembrie (Roma). Această hotărîre a fost luată în urma informării primite din partea federaţiei bulgare care solicită o plasare mai judicioasă a datelor, deoarece la 21 decembrie echipa R. P. Bulgaria întîlneşte reprezentativa R. F. Germane la Augsburg şi nouă membri ai echipei T.D.N.A. fac parte din lotul reprezentativ.

● Comitetul de organizare al C.C.E. a luat în discuţie cazul echipei „Young Boys" Berna care în primul meci cu M.T.K. Budapesta a încălcat regulamentul, schimbînd portarul în cursul jocului. Cum formaţia maghiară nu a depus o contestaţie în acest sens, a fost omologat rezultatul de pe teren.

PE scurt

BOX

● La Palatul Sporturilor din Moscova s-a desfăşurat întîlnirea prietenească U.R.S.S. — R. P. Ungară. Demonstrînd o înaltă măiestrie, pugiliştii sovietici au cîştigat toate cele 10 întîlniri.

FOTBAL

● Selecţionata de fotbal a R. S. S. Uzbecă a terminat la egalitate (1—1) cu selecţionata oraşului Şanhai.

● Echipa Torpedo Moscova a jucat la Varna cu echipa Spartak din localitate. Fotbaliştii sovietici au cîştigat cu 5—1.

● La Buenos Aires, echipa suedeză Norrkoeping a întîlnit formaţia argentiniană River Plata. Gazdele au cîştigat cu 1—0.

GIMNASTICĂ

● Zilele trecute a avut loc la Berlin întîlnirea dintre selecţionatele masculine ale R. D. Germane şi R. S. S. Azerbaidjene. Victoria a revenit gimnaştilor germani cu 281,60 — 280,20.

HANDBAL

● Federaţia internaţională de handbal a aprobat ca viitoarea ediţie a campionatului masculin mondial de handbal redus din 1961 să fie organizat în R. Cehoslovacă. La turneul final vor participa 8 echipe calificate din preliminarii.

LUPTE

● La Moscova, reprezentativa U.R.S.S. de lupte clasice a dispus cu 13—3 de selecţionata Suediei. Victoriile echipei sovietice au fost cucerite de Saiadov, Sviridov, Staskievici, Gamarnik şi Tkacev. Celelalte trei partide s-au terminat la egalitate.

Redacţia şi administraţia: Bucureşti, str. Vasile Conta nr. 16, telefon 11.79.73 — 74—75. Nr. 1—2 STAS 3452. Intreprinderea Poligrafică Nr. 2 str. Brezoianu Nr. 23—25
X X
Abonamentele se fac la oficiile poştale prin factorii poştali şi difuzorii voluntari din întreprinderi