Biblioteca Centrală Regională Hunedoara-Deva

Trăiască 23 August

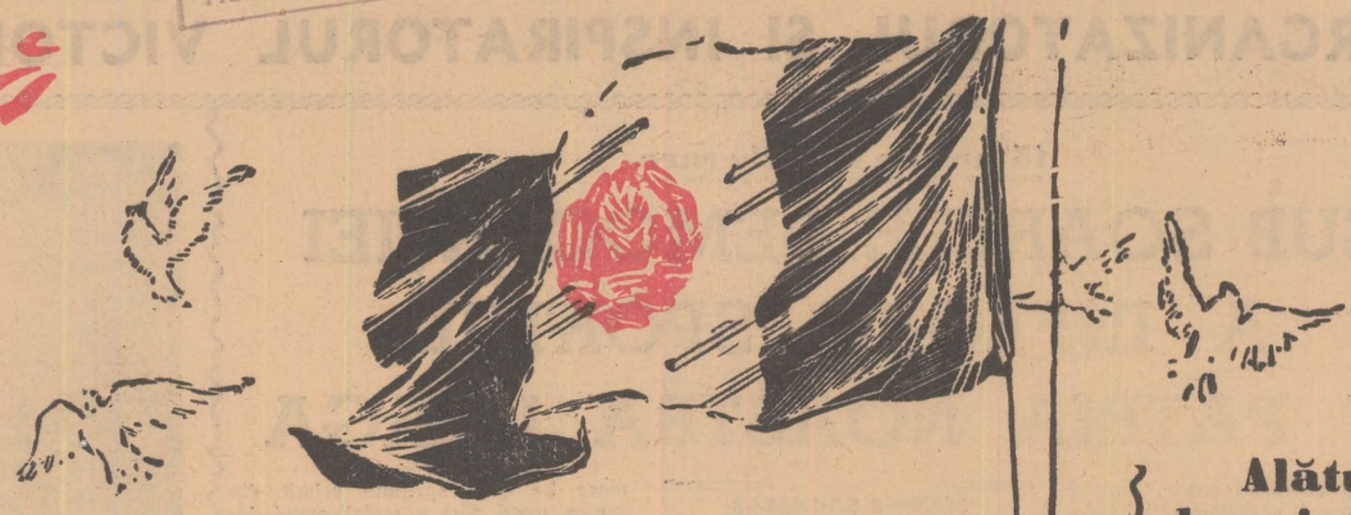

PROLETARI DIN TOATE ȚĂRILE, UNIȚI-VA!

SPORTUL popular

Organ al Uniunii de Cultură Fizică și Sport din R. P. Romînă

ANUL XIV Nr. 3464 | Simbătă 22 august 1959 | 12 pagini 30 bani

Trec sportivii...

Zorul — mîngîiat de soare —
Cît privești jur-împrejur,
Azi, în zi de sărbătoare
S-a-îmbrăcat în strai de-azur

La balcoane și ferestre
Steaguri flutură în vînt.
Și, în cîntece măiestre,
Trec sportivii plini de-avînt.

Ochii lor ard ca o torță,
Inimile sînt văpăi,
Mușchii de oțel, o forță;
Și sînt mii și mii ca ei!

Trec sportivii în coloane
Și în fruntea tuturor
Campioni și campioane —,
Fala-ntregului popor!

Trec boxerii, canotorii
Vin gimnastele zburînd,
Handbaliștii, trăgătorii
Trec sub soarele rîzînd.

Vin acum voioși atleții
Parcă vezi în mersul lor
Un tablou al tinereții
Avîntată-n viitor.

Trec sportivii, trec sub soare
Grupuri fete și flăcăi
Azi, în zi de sărbătoare
August douăzecișitrei.

Au cules cununi de lauri,
Loc de cinste-au cucerit,
Tinerețea lor de aur
Prin Partid s-a-nflăptuit.

Vin acum să-i mulțumească,
Steaguri fluturînd în vînt,
Într-o limbă tinerească
Fac sportivii legămînt:

— „Pentru toată viața noastră
Ție-ți mulțumim, Partid;
Ne unim sub zarea-albastră,
Și în jur îți facem zid!"

MIRCEA BARBU

Sub steagurile libertății

Dacă mîine, 23 August 1959, soarele ar zăbovi cu cîteva ceasuri mai mult pe creștetul boltei, înainte de a-și urma calea obișnuită, prea puțini ar găsi lucrul acesta inexplicabil; într-atît de puternică este bucuria fiecăruia dintre noi, încît ni s-ar părea firesc ca și astrul zilei să ia parte, în felul său, la cea mai mare sărbătoare a poporului nostru.

Sărbătorim cincisprezece ani de la eliberarea de sub jugul fascist, cu chipurile iluminate de mîndrie pentru tot ceea ce a realizat pe acest străvechi pămînt al strămoșilor noștri, libertatea cîștigată în acel august de foc. Sub gloriosul și încercatul steag de luptă al Partidului, organizatorul și conducătorul insurecției armate, poporul nostru și-a luat soarta în mîinile proprii. În răstimpul istoric scurt de 15 ani — abia cîteva clipe în perspectiva dezvoltării unui popor — noi am săvîrșit saltul pe care un veac abia l-ar putea cuprinde. Noi, cei care am trăit și am participat zi de zi la uriașa construcție, rămînem noi înșine uimiți despresurînd din schele gîndirile grandioase ale socialismului. Cît despre oaspeții care revăd Romînia acum, după o absență de 15—20 ani, le vine cu neputință a crede că s-ar afla pe aceleași meleaguri.

Ce văzuseră ei în țara noastră, atunci? Văzuseră un popor harnic, înzestrat cu un pămînt bogat și plin de frumuseți, dar un popor care nu se putea bucura nici de bogățiile, nici de frumusețile acestea, pentru că toate îi erau furate sau pîngărite de tîlharii dinăuntru și din afară. Văzuseră nepăsarea criminală și disprețul burgheziei și moșierimii pentru nevoile oamenilor muncii, pe care nu-i socoteau buni decît de a fi storși de puteri ca niște vite de povară și apoi aruncați pe drumuri. Văzuseră cîteva palate în care domneau luxul, lăcomia și viciul, ridicate peste mizeria neagră a milioane de muncitori și țărani, exploatați la sînge și urgisiți cu mijloace barbare.

23 August a fost începutul triumfal al noii vieți sub semnul demnității pentru poporul nostru. Călăuziți pas cu pas de către comuniști, aceste milioane de muncitori și țărani și-au făcut dreptate, împlinind visurile părinților lor, dintre care unii au căzut la 1933 sau 1907.

Ștefan IUREȘ

(Continuare în pag. a 4-a)

Alături de cei tineri!

În lunga mea drumeție pe magistralele de oțel, în cei 15 ani glorioși care au trecut de la actul istoric al eliberării patriei, am avut prilejul să văd cu ochii mei mărețul proces de transformare și înnoire a orașelor și satelor noastre. De la marchiza locomotivei, așa ca pe o peliculă de film, alte imagini mă întîmpinau de la o zi la alta. Am văzut, așadar, înălțîndu-se fabrici și uzine noi, cartiere întregi de locuințe muncitorești. Am văzut prin nopți tîrzii, trecînd cu trenul peste Bărăgan, cum mă întîmpină în zare vetre de lumini jucăușe — satele electrificate. Nu rareori, cînd opream prin gări am fost cuprins de un sentiment înălțător văzînd grupurile de tineri, de fete și băieți, plecînd în excursii. Cîți tineri n-am dus și eu cu trenul dintr-un oraș într-altul ca să susțină diferite competiții sportive și inima mea bătea atunci tinerește, ca și a lor.

V-am văzut, dragi tineri, și pe terenurile de sport. Pe mulți dintre voi am avut ocazia să vă văd și la locul de muncă, despre mulți dintre voi am aflat că sînteți modești și harnici, că și în producție sînteți animați de aceeași pasiune de a învinge tiparele de muncă vechi, ca și pe terenurile de sport unde cuceriți performanțe tot mai bune.

Dragi tineri sportivi, fiți fericiți și mîndri că trăiți în patria această liberă, frumoasă și îmbelșugată. Eu vă urez vouă și generațiilor viitoare noi succese în muncă și pe terenurile de sport și în piepturile voastre să bată mereu o inimă tînără.

Ștefan LUNGU

mecanic de locomotivă
Erou al Muncii Socialiste

SLAVĂ PARTIDULUI MUNCITORESC ROMIN, ORGANIZATORUL ȘI INSPIRATORUL VICTORIILOR NOASTRE!

15 ani de la eliberare

SUB SOARELE DEMOCRAȚIEI A INFLORIT SPORTUL IN PATRIA NOASTRA DRAGA

MANOLE BODNARAȘ
Președintele Consiliului General al Uniunii de Cultură Fizică și Sport

Pe întreg cuprinsul patriei noastre oamenii muncii sărbătoresc a XV-a aniversare a zilei de 23 August, cea mai mare sărbătoare națională a poporului nostru, ziua eliberării Romîniei de sub jugul fascist. Această măreață sărbătoare, a fiecăruia dintre noi, este simbolul viu al triumfului, al libertății și demnității, este ziua în care poporul nostru muncitor face bilanțul realizărilor sale, a marilor succese dobîndite pe drumul construcției socialismului în patria noastră.

Zorii eliberării, care aveau să vestească poporului romîn începutul unei ere de fericire și prosperitate, s-au ivit cu 15 ani în urmă, la 23 August 1944. Victoria insurecției armate și răsturnarea dictaturii militare fasciste, obținute sub conducerea Partidului Comunist Romîn prin acțiunea patriotică a maselor largi populare, a soldaților, ofițerilor și generalilor patrioți din armată, în condițiile loviturilor nimicitoare date armatelor fasciste de Armata Sovietică eliberatoare, a deschis poporului nostru calea răsturnării orînduirii capitaliste și a trecerii la construcția socialismului.

Pentru cucerirea independenței, pentru izgonirea ocupanților hitleriști, au luptat cu vitejie, alături de glorioasa Armată Sovietică, 30 divizii romînești și alte formațiuni ale armatei romîne. Un număr de 15 divizii, împreună cu divizia „Tudor Vladimirescu" formată pe teritoriul Uniunii Sovietice, au dus apoi mai departe lupta, alături de Armatele Sovietice, pentru nimicirea fascismului, pînă la victoria finală.

Educați de partid în spiritul slujirii cu credință a poporului, însuflețiți de un fierbinte patriotism, călăuziți în activitatea lor de ideile marxism-leninismului, comuniștii — în fruntea forțelor patriotice — au fost stegarii luptei pentru eliberarea patriei.

După 23 August 1944 sub înțeleapta conducere a Partidului Comunist Romîn în patria noastră s-au realizat uriașe prefaceri revoluționare. Instaurarea regimului democrat-popular, lichidarea puterii politice și economice a burgheziei printr-o serie întreagă de măsuri de importanță istorică, răsturnarea monarhiei, trecerea la reconstrucție, la reorganizarea industriei și economiei naționale, la transformarea socialistă a agriculturii, înfăptuirea revoluției culturale, au permis poporului romîn să pășească cu hotărîre pe drumul luminos al construirii socialismului.

Astăzi, după 15 ani de la eliberare, oamenii muncii din patria noastră se pot mîndri cu minunate realizări în domeniul industriei, agriculturii, artei, culturii, științei. Producția globală industrială din anul 1959 este cu 45 la sută mai mare decît în 1955. În anii 1956—1959 s-au construit 38 întreprinderi industriale și 40 secții noi și s-au dezvoltat și modernizat capacitățile de producție la 125 întreprinderi industriale existente. Progresele industriei noastre socialiste în ultimii ani se reflectă în faptul că producția industrială pe un singur trimestru al anului 1959 este mai mare decît producția obținută în întreg anul 1938. Importante realizări au fost obținute în construcția socialistă la sate și în creșterea producției principalelor culturi agricole. Sectorul socialist în agricultură reprezintă astăzi peste 67 la sută din suprafața arabilă a țării și a ajuns să cuprindă aproape 2.500.000 familii.

În afară de aceste strălucite succese poporul nostru muncitor a obținut importante realizări și în domeniul mișcării de cultură fizică și sport. Dintr-o activitate îngustă, rezervată unor caste privilegiate, care servea ca mijloc de diversiune și atîțare șovină, odată cu eliberarea patriei noastre, sportul a căpătat un conținut nou. Prin grija partidului și guvernului — sportul nostru de astăzi a devenit o largă mișcare de masă. El și-a cucerit în acești ani luminoși o binemeritată apreciere pe plan internațional. În scurt timp activitatea sportivă în toate regiunile patriei noastre a devenit un mijloc eficace de întărire a sănătății celor ce muncesc, de educație comunistă a maselor largi de tineri și tinere.

Datorită condițiilor create de partid și guvern, de regimul nostru de democrație populară, cultura fizică și sportul s-a dezvoltat și întărit continuu. Cifrele dovedesc elocvent progresul uriaș realizat în cei 15 ani de mișcarea noastră sportivă. Dacă înainte de 23 August 1944 figurau în statisticile vremii 15.000 sportivi legitimați, în 1957 numărul celor care practicau sportul atingea cifra de 1.000.000. În urma reorganizării mișcării de cultură fizică, în anul 1958, la sfîrșitul lunii august numărul membrilor U.C.F.S. a ajuns la peste 1.400.000, pentru ca anul acesta — ca urmare a dezvoltării tot mai largi a sportului de masă — mișcarea noastră sportivă să facă un salt uriaș, numărul membrilor U.C.F.S. ridicîndu-se la peste 2.200.000.

În condițiile regimului democrat-popular, mișcarea de cultură fizică și sport din patria noastră s-a dezvoltat și întărit continuu. Sub îndrumarea și conducerea partidului, activitatea sportivă la orașe și sate a cuprins sute și sute de mii de oameni ai muncii. Numai în anul 1949 la întrecerile Cupei Tineretului Muncitor au fost prezenți peste 600.000 tineri, ceea ce a constituit o realizare nemaiîntîlnită în istoria sportului nostru. Astăzi peste 2.000.000 participări la fiecare ediție a Spartachiadei de iarnă și de vară ni se par cu totul firești.

Un rol deosebit în crearea și dezvoltarea sportului de masă l-a avut sprijinul primit din partea marii țări a socialismului biruitor — Uniunea Sovietică. Complexul G.M.A., introdus în țara noastră după exemplul complexului sovietic G.T.O. a dat posibilitate angrenării în sport a unui număr tot mai mare de oameni ai muncii. Astăzi numărul tinerilor care au cucerit insignele F.G.M.A. și G.M.A. este de peste 1.100.000.

Uriașa creștere a numărului practicanților sportului a cerut, firește, un cadru organizatoric corespunzător. Apariția Hotărîrii Biroului Politic al C.C. al P.M.R. din 26 iunie 1949 a dat mișcării sportive din țara noastră un nou conținut și o nouă formă organizatorică. În locul celor cîteva sute de cluburi sportive au luat ființă în 1950 peste 3700 colective sportive cu peste 400.000 membri. Astăzi aceste cifre sînt mult depășite. Mișcarea noastră sportivă numără acum peste 8200 asociații și cluburi sportive cu peste 2.200.000 membri U.C.F.S.

Dezvoltarea pe bază de masă a mișcării sportive din țara noastră a cerut asigurarea unei baze tehnico-materiale corespunzătoare. Cîteva cifre vor demonstra progresul înregistrat în acest domeniu. Numărul terenurilor de fotbal a crescut de la 104 cîte existau înainte de 23 August 1944 la 636 în prezent. Astăzi sînt de peste cinci ori mai multe piste de atletism decît înainte. A crescut considerabil numărul sălilor de sport și al bazinelor.

Au fost amenajate prin muncă voluntară mii de baze sportive simple.

Paralel cu preocuparea pentru construirea și amenajarea de noi baze sportive, în anii noștri luminoși s-a acordat o deosebită atenție creșterii producției de material și echipament sportiv. Astăzi există în țara noastră zeci de întreprinderi special profilate spre fabricarea celor mai felurite sortimente de materiale și echipament necesare activității sutelor și sutelor de mii de sportivi. Utilajul sportiv, importat altădată cu bani grei, poartă acum inscripția ce ne umple la toți inima de justificată mîndrie patriotică: „Fabricat în R.P.R."

Pregătirea și instruirea maselor de sportivi a fost încredințată unor cadre tehnice bine pregătite, înarmate cu cele mai noi cunoștințe ale culturii fizice. În cei 15 ani care au trecut de la eliberare, Institutul de Cultură Fizică — cea mai înaltă instituție de învățămînt sportiv — a fost absolvit de 1187 studenți. Comparînd aceasta cu faptul că pe vremea burgheziei în timp de 22 ani au absolvit învățămîntul superior doar 674 studenți, este edificatoare grija ce se acordă astăzi calificării cadrelor. Au fost pregătiți în cursuri speciale peste 2.000 antrenori, mii și mii de instructori obștești, arbitri etc. Numeroși tehnicieni romîni și-au făcut studiile în diferite institute de învățămînt superior din Uniunea Sovietică însușindu-și înaltele principii teoretice și practice ale mișcării de cultură fizică și sport din U.R.S.S. La dispoziția tehnicienilor, antrenorilor, a sportivilor a fost pusă o bogată literatură de specialitate.

Ca urmare a acestor minunate condiții create de partid și guvern, mișcarea de cultură fizică, sportivii fruntași ai țării au obținut în cursul acestor 15 ani succese și performanțe remarcabile.

Tînăra noastră atletă Iolanda Balaș a corectat de mai multe ori recordul mondial aducîndu-i la excepțională performanță de 1,83 m. Ea a trecut de 13 ori înălțimi de peste 1,80 m și a cîștigat din 1957 și pînă acum toate cele 25 concursuri internaționale la care a participat. Canotorii romîni au fost revelația Jocurilor Olimpice de la Melbourne, 1956.

Handbalistele au cucerit titlul de campioane mondiale. Numeroase victorii de răsunet au cucerit și popicarii. În afara unui titlu suprem cucerit la Viena în 1957 sportivii noștri dețin la această disciplină sportivă o serie de importante recorduri. Aprecieri unanime au cucerit și boxerul N. Linca (campion olimpic), trăgătorul Ștefan Petrescu (campion olimpic), boxerul Gh. Negrea (campion european în 1957), precum și campioana mondială de parașutism, sportiva Elena Băcăoanu.

Crescuți și educați de partid în spiritul patriotismului socialist și al internaționalismului proletar, sportivii patriei noastre, împreună cu toți oamenii muncii, sînt credincioși cauzei păcii, cauzei înțelegerii între popoare. Alături de sportivii din țările socialiste, alături de toți sportivii cinstiți ai lumii, ei militează pentru pace, pentru colaborare, pentru strîngerea legăturilor de prietenie între tineretul lumii.

Mari și importante au fost succesele pe care viața nouă, deschisă la 23 August 1944, le-a adus mișcării noastre sportive. Bucurîndu-se și mîndrindu-se cu realizările obținute, masele de sportivi din țara noastră activează cu entuziasm pentru traducerea în viață a sarcinilor pe care Hotărîrea C.C. al P.M.R. și a Consiliului de Miniștri din 2 iulie 1957 le trasează mișcării de cultură fizică.

De ziua marii sărbători naționale a poporului nostru, trecînd în revistă succesele obținute, să scrutăm viitorul pornind cu hotărîre la realizarea noilor și măreților sarcini ce ne stau în față și strînși uniți în jurul partidului să luptăm pentru înfăptuirea politicii sale, chezășia victoriilor noastre pe drumul construirii socialismului.

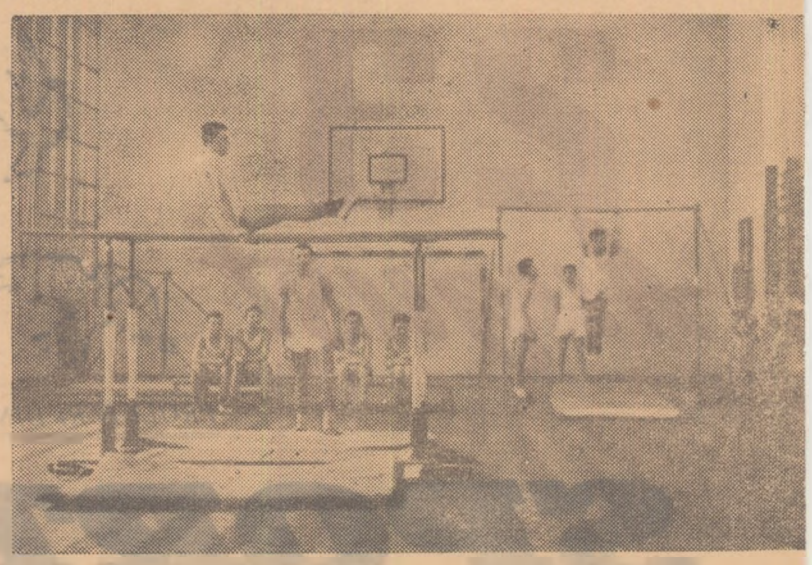

În sala de sport a unei unități militare, ostașii participă la ora de pregătire fizică

Pregătirea fizică și sportul în cadrul Forțelor noastre Armate

În anii care au trecut de la istoricul act al eliberării patriei noastre de sub jugul fascist, mișcarea sportivă din cadrul Forțelor Armate ale Republicii noastre Populare a înregistrat o dezvoltare din ce în ce mai mare, ajungînd azi să aibă un adevărat caracter de masă. Fiind socotită ca o parte integrantă a procesului de instruire și educare a militarilor, activitatea sportivă contribuie direct la dezvoltarea și întărirea sănătății ostașilor și ofițerilor.

Spre deosebire de armata regimurilor burghezo-moșierești, în cadrul căreia „sportul" însemna bătaia pe care o primeau zilnic ostașii, azi în cadrul Forțelor Armate ale Republicii noastre activitatea sportivă face parte din programul zilnic al ostașilor și ofițerilor și se desfășoară în mod organizat, avînd asigurată o puternică bază materială. Unitățile militare dispun în prezent de terenuri și baze sportive, de material și echipament sportiv, de cadre calificate în așa fel încît activitatea sportivă să poată fi organizată în cele mai bune condițiuni. Spre exemplu, pentru pregătirea cadrelor, pentru a se asigura ofițerilor care se ocupă cu activitatea sportivă o pregătire corespunzătoare, se organizează un curs de perfecționare de educație fizică. Pe de altă parte, trebuie să precizăm aci că la instituțiile militare de învățămînt, majoritatea ofițerilor care se ocupă cu pregătirea fizică sînt absolvenți ai Institutului de Cultură Fizică. De asemenea, pentru militarii în termen se organizează cu regularitate cursuri sportive cu o durată mai redusă, ai căror absolvenți devin instructori sportivi. Nu este lipsit de interes să arătăm că mulți dintre militarii în termen care au urmat aceste cursuri, la terminarea stagiului militar devin instructori și activiști sportivi obștești de nădejde în viața civilă.

Un deosebit accent se pune azi în cadrul Forțelor noastre Armate pe dezvoltarea activității sportive de masă. Prin participarea lor la diferite întreceri cu caracter de masă, militarii se inițiază și se antrenează la numeroase discipline sportive. Trecînd prin etapele acestor întreceri, o bună parte din sportivii militari au reușit să-și ridice treptat măiestria și să obțină apoi rezultate de valoare. Nu de puține ori la finalele Spartachiadei militare de vară și de iarnă au fost înregistrate performanțe de valoare republicană.

În același timp, întrecerile sportive de masă și, în special, Spartachiada militară de vară sau de iarnă au constituit un nesecat izvor de cadre tinere și talentate. Mergîndu-se pe linia promovării lor cu curaj, o serie de tineri sportivi militari au fost repartizați pe la diferite cluburi sportive militare.

Avînd o puternică bază de masă, activitatea sportivă de performanță a luat un avînt deosebit în anii puterii populare. În afara sportivilor de la Casa Centrală a Armatei, ale căror succese sînt bine cunoscute, frumoase performanțe mai înregistrează și celelalte cluburi sportive militare, cum ar fi C.S.A. Sibiu, C.S.A. Bacău, C.S.A. Marina Constanța și C.S.A. Orașul Stalin ale căror echipe iau parte cu succes la campionate republicane, regionale sau orășenești. Astăzi numeroase echipe sportive militare se în[illegible] trec în campionate oficiale: 62 de [illegible] chipe de fotbal, 18 echipe de handba[illegible] 32 echipe de volei, 8 echipe de [illegible] rie etc. Dintre acestea 14 echipe ia parte la diferite campionate republi[illegible] cane. În plus, clubul sportiv al Casei Centrale a Armatei participă cu 28 de secții sportive la campionatele republi[illegible] cane, cucerind în anul 1959 4 titluri de campioni pe echipe și 25 de titluri individuale.

Activitatea sportivă mereu mai rodnică ce se desfășoară în cadrul Forțelor noastre Armate a determinat c[illegible] nivelul recordurilor militare să crească din ce în ce mai mult. Spre exemplu recordul militar la săritura în lungime era în 1949 de 6,13 m., iar în 1958 ajuns la 6,64 m. În anul 1959 la cor[illegible] cursurile finale ale Spartachiadei m[illegible] litare de vară media primilor 15 cor[illegible] curenți a fost de 6,21 m. cifră — dup[illegible] cum se vede — superioară recordulu[illegible] din 1949. De asemenea, în anul 194[illegible] la proba de 100 m. cea mai bună pe[illegible] formanță era de 11,9 sec., iar azi re[illegible] cordul militar la această probă est[illegible] de 10,9 sec. Cercetînd listele cu [illegible] zultatele obținute la finala ul[illegible] ediții a Spartachiadei militare de var[illegible] vom constata că nivelul performanțe[illegible] lor sportivilor militari este în con[illegible] tinuă creștere. Un singur exemplu [illegible] la aruncarea grenadei, din cei 47 de fi[illegible] naliști, 10 au avut aruncări de peste 6[illegible] de metri, iar primul clasat a realiza[illegible] excelentul rezultat de 73,93 m.

O interesantă activitate se depun[illegible] în ceea ce privește pregătirea fizică [illegible] militarilor în direcția cercetărilo[illegible] științifice. Pentru aceasta există o[illegible] ganizat un cerc științific care, p[illegible] lîngă ajutorul prețios pe care îl d[illegible] numeroșilor antrenori și instructori se ocupă cu studierea influenței exer[illegible] cițiilor fizice în sprijinirea diferitelo[illegible] acțiuni specifice armelor. După acest[illegible] studii se întocmesc programe de edu[illegible] cație fizică speciale în funcție și d[illegible] vîrsta și gradul de pregătire al mili[illegible] tarilor respectivi.

Un rol deosebit în dezvoltarea me[illegible] reu crescîndă a activității sportive î[illegible] armată îl au organizațiile de partid ș[illegible] U.T.M. din cadrul unităților Forțelo[illegible] noastre Armate. Numai datorită spri[illegible] jinului acestor organizații, în unitățil[illegible] Forțelor noastre Armate aproximat[illegible] 80% din militari sînt membri a[illegible] U.C.F.S. Fondurile realizate din coti[illegible] zațiile sportive asigură în cea ma[illegible] mare măsură cerințele competiționale ale diferitelor echipe sportive mili[illegible] tare.

O grijă deosebită se acordă pregă[illegible] tirii fizice a viitoarelor cadre de ofițeri Astfel, pentru elevii liceelor militar[illegible] se organizează anual tabere pentru învățarea înotului.

Datorită condițiilor create, avîntulu[illegible] tineresc al militarilor noștri și practi[illegible] cării metodice și științifice a exercițiilor fizice, după terminarea stagiulu[illegible] militar, tinerii reîntorși în uzinele ș[illegible] pe ogoarele patriei noastre sînt bin[illegible] călîți fiziceste, au o sănătate de fier iubesc sportul și mișcarea în aer liber El devin reprezentanți sportivi sau activiști sportivi, contribuind la continua dezvoltare a activității noastre sportive, la răspîndirea sportului în masele largi de oameni ai muncii.

Maior
ALEXANDRU CRACIUNESCU

Reportaj fără titlu

Noul, în peisajul patriei, nu ajunge bine să uimească, căci mereu apare altul. Peste noapte, pe întinderea unde mai ieri vîntul mîna scaieții uscați, s-a ridicat o uzină, pe un loc viran a apărut schela unui bloc, dincolo o școală nouă iar undeva departe, unde dealul se împreună cu șesul, albul imaculat al unui cămin cultural marchează încă o victorie asupra trecutului. Se schimbă peisajul și odată cu el omul. N. Bălcescu spunea cîndva: „Robi am fost..." Azi putem adăuga: „dar am biruit urgia veacurilor". Argatul de ieri, minerul din „Valea Plîngerii" sau „Țara de Piatră", muncitorul din uzina mizeră și întunecată, neînfricatul ceferist sau petrolist — azi, trăiesc muncesc și gîndesc altfel. Altele sînt preocupările lor. Bucuria traiului liber, a muncii descătușate din lanțurile robiei capitaliste, se cere exteriorizată, ceea ce dă prilej de multiple manifestări. Un mijloc — sportul. El e prezent nu numai în lexicul cotidian al omului nou, ci a devenit o obișnuință necesară. În ceasul de răgaz iată-l pe stadion spectator, începător, performer. În producție, gimnastica reîmprospătează forțele a mii și mii. Sau privește-l vorbind în faptul serii, cu mîndrie paternă de primul succes al fiului său.

★

Peste Ceahlău s-au lăsat umbrele înserării. Pe versantul răsăritean și-n vale domnea cîndva întunericul cel mai adînc și foamea cea mai aspră. Betonul, fierul au brăzdat vertical peisajul. Undeva lîngă Suceava tinerii joacă pentru prima oară handbal. În satul Mitoc, într-o dimineață au venit sportivii bîrlădeni. Cot la cot cu colectiviștii au strîns recolta. În cumpăna amurgului s-au întrecut și pe terenul de sport, la volei și baschet.

Dealurile roase de vînturi, privesc mirate. Lanuri, lanuri, nesfîrșite lanuri. Mecanizatorii de la G.A.S. Dorobanțu au hotărît să economisească pînă la sfîrșitul anului cu mult peste un sfert de milion, sportivii stațiunii fiind în frunte. La Babadag, fruntași în muncă sînt mulți. Printre ei, tractoristul Ioan Degeratu, fotbalist, șoferul Vasile Valeriu, voleibalist. La Altîn-Tepe localnicii au inaugurat de curînd un bazin de înot. În celălalt capăt de țară, unde fagul coboară pînă-n margine de așezare omenească, se joacă „Cupa satului bănățean". Aproape 60 de echipe de fotbal din raionul Reșița își dispută întîietatea. În Gîrliște, lîngă Reșița, se ridică o nouă construcție sportivă. Ieri, trudă fără de orizont, iar rachiul balsam al uitării. Azi, viață îmbelșugată, preocupări multiple, construcții sportive. La Bocșa Vasioviei, frații Truppel au intrat în lotul de juniori al Republicii la tenis de masă. Doi tineri dintr-un fund de țară într-un lot al țării. Se putea măcar visa la așa ceva înainte? Orice marginalii sînt de prisos.

Peste munți și dealuri, în Valea Hîrtibaciului, azi sînt 45 de terenuri de fotbal și 34 de asociații sportive într-un raion. Zilele acestea s-au constituit încă două noi asociații sportive la Ichișul Vechi și Somartin. Sport, tocmai acolo unde mai înainte tronau cele două gemene, ignoranța și analfabetismul.

În nord, unde bradul stă cocoțat în vîrf de stîncă, oamenii sînt zgîrciți la vorbă. Răspund mai bine cu fapte. Sportivii de la Cristești în frunte cu Andrei Fulop, președintele asociației sportive, și-au construit lîngă terenul existent un vestiar cu instalații moderne. Cei din Vărgata, aidoma. La Miercurea Niraj localnicii au ridicat o popicărie olimpică cu pistă de bitum.

Acolo, unde prunii dau acum în pîrg, colorînd verde-albăstrui dealurile, în raionul Curtea de Argeș, sportivii au construit prin 12.000 ore de muncă patriotică, încă cinci terenuri de fotbal, două de volei și unul... de tenis de cîmp. Nu e o greșeală de tipar. Mîna bătătorită și puternică a țăranului a smuls pentru totdeauna racheta din mîna puhavă a boierului.

Am putea înșirui încă multe fapte pe răbojul erei noastre, dar ele sînt de acum cunoscute. Iată fructele zilelor noastre! Soarele, ce a răsărit acum un deceniu și jumătate, strălucește din ce în ce mai puternic, luminîndu-ne drumul spre o viață rodnică, bogată și fericită. E răsăritul fără de apus.

OTTO BENKÖ

Stadionul nostru drag...

Acum, e tot ce poate fi mai simplu! Te urci în tramvai și peste cîteva minute te întîmpină, familiare,... tribunele. Ești din nou oaspetele marelui stadion „23 August" spre care pasiunea de entuziast suporter al Petrolului sau Progresului te-a îndemnat să-ți porți, nu o dată, pașii în zilele „de meci". Dar, de fiecare dată, privirile zăbovesc cu aceeași emoție și nespusă bucurie pe uriașul oval de beton, pe gazonul verde al terenului, pe pista de atletism. Și-ți amintești de prima zi...

★

...Început de august, 1953! Trompeții vestesc deschiderea Festivalului. Veniseră la București soli ai tineretului din toată lumea. Printre ei, mulți sportivi, campioni și recordmani mondiali. S-au întîlnit — ce splendidă inaugurare! — pe acest stadion căruia constructorii i-au dat numele de „23 August". Era o mare de flanuri. Pe stadion, se desfășura marea paradă a celor peste 4 300 de sportivi din 54 de țări. Care dintre zecile de mii de spectatori n-a simțit atunci un puternic simțămînt de mîndrie? Stadionul scăldat de soare părea o imensă copertă a unei cărți de basme. Dar, nu. Era adevăratul Bucureștiul nostru drag înscrisese pe harta sa o minunată construcție sportivă. Așa a fost în prima zi. Dar, mai înainte?...

★

Ne povestea o dată maestrul emerit al sportului Dinu Cristea despre groapa Vergului, așa cum a cunoscut-o el în anii aceia grei cînd alerga în picioarele goale, cînd îndura atîtea și-atîtea umilințe... Îți aduci aminte „nea" Dinule? Ne povesteai cum a hotărît o dată stăpînirea de-atunci să facă în groapa Vergului un mare stadion sportiv și a pus chiar un... panou inițiș ind viitoarea bază sportivă. A rămas acolo panoul, în bătaia vîntului și a ploilor. Și, în groapa Vergului continua să domnească jaful, mizeria. Tot dumneata ne spuneai și cum și-a făcut Malaxa fîșia de asfalt pe strada mozirloasă. Atît asfalt cît să treacă el cu mașina. Pentru muncitorii actualelor uzine „23 August" lăsase doar noroiul străzii. Ai scris „nea" Dinule acum șase ani în coloanele ziarului nostru: UN VIS CARE SE VA IMPLINI. Am răsfoit colecția. Da. Așa scriai: „Visam să apară în acele locuri un parc de cultură și sport cum văzusem numai la Moscova"... Și, l-ai văzut. L-au ridicat harnicii brigadieri doar în cîteva luni! A fost răspunsul entuziast a mii și mii de tineri la grija deosebită pe care partidul și guvernul o arătase încă odată tinerei noastre mișcări de cultură fizică și sport.

★

Povestea stadionului „23 August" a început tot în anul 1953. Erau zile de februarie. O iarnă aspră stăruia încă pe meleagurile bucureștene. Dar, căldura din inimile harnicilor brigadieri a fost mult mai puternică. Nu trecuseră decît cîteva zile de la apariția Comunicatului Consiliului de Miniștri și pe pămînturile răscolite de cupele excavatoarelor din groapa Vergului, primele brigăzi de tineri constructori începuseră bătălia pentru ridicarea celui mai mare stadion al țării. Poți oare uita acele zile? De cîte ori n-am poposit acolo, în mijlocul miilor de tineri cu salopete albastre ca cerul acelui hotar de primăvară? Au venit brigadieri din toată țara. Nu era ușoară munca. Mai ales, la început. Tribunele cu zeci de mii de locuri, terenul cu gazonul verde, aleile neînchipuit de frumoase ale parcului, celelalte baze sportive se aflau în.. planurile arhitecților dar și în inimile brigadierilor.

...Și, stadionul prindea să se conturez. Mereu mai mulți tineri veneau să muncească acolo. I-am întîlnit — ce amintiri plăcute! — și pe mulți dintre sportivii fruntași ai țării. Cîte ceasuri n-am petrecut împreună cu fotboliștii Rapidului, cu cei de la U.T.A. sau de la I. C. Frimu-Sinaia? Sportivii cluburilor Dinamo, C.C.A., Petrolul sau Progresul munceau cu tragere de inimă pe locurile unde aveau să joace cu cîteva luni de zile mai tîrziu.

În zilele acelea, peste fosta groapă a Vergului se înălța nu numai stadionul „23 August" ci un mare parc cultural-sportiv despre care participanții la Festivalul Tineretului și toți oaspeții străini aveau să spună că este unul din cele mai frumoase lucruri pe care le-au văzut în viața lor.

Parcă și acum aud cîntecul acela care acoperea zgomotul excavatoarelor și al mașinilor: „Noi, urmașii lui Vasile Roaită"...

★

Au trecut șase ani! Cîte competiții nu s-au desfășurat în acest timp pe stadionul „23 August", Dar nu numai pe stadion. Parcul de cultură și sport „23 August" — această minunată construcție realizată în anii regimului nostru democrat-popular la îndemnul partidului și guvernului — cuprinde în afara stadionului, numeroase alte baze sportive. Să facem împreună o mică „statistică": 6 terenuri de fotbal, 6 de baschet, 4 de volei, 4 de tenis, un teren de handbal redus, terenuri reduse de fotbal, baschet și volei pentru copii, turnul de parașutism înalt de 85 de metri... Nu, n-am uitat să vorbim și despre una din ultimele mari realizări în domeniul sportiv: patinoarul artificial cu tribune cu o capacitate de 10.000 de locuri — o nouă mîndrie a mișcării noastre sportive.

...Totul pare acum atît de simplu, firesc! Așa cum firești apar astăzi atîtea lucruri minunate, atîtea realizări pe care cu ani în urmă le doream doar, le trăiam doar în visurile noastre, neștiind că odată le vom vedea aevea...

D. GIRLEȘTEANU

DE JOI DIMINEAȚĂ

Expoziția „15 ani de sport în patria noastră"...

...atrage atenția bucureștenilor

Bulevardul Bălcescu. Universitatea... De joi dimineață animația este parcă și mai mare pe această porțiune a uneia dintre principalele artere ale Bucureștiului. Trecătorii se opresc și fac zid viu în fața marii clădiri, privind panourile care acoperă o latură întreagă a fatadei. EXPOZIȚIA „15 ANI DE SPORT IN PATRIA NOASTRA". Aceasta atrage atenția miilor de trecători prin Piața Bălcescu.

A fost o frumoasă inițiativă a Consiliului General al U.C.F.S. de a organiza în cinstea celei de a 15-a aniversări a zilei Eliberării o expoziție volantă, de stradă, care să ilustreze progresele obținute de mișcarea noastră sportivă în acest deceniu și jumătate.

Expoziția reușește să redea sugestiv, pe 16 panouri mari, drumul pe care l-a parcurs sportul romînesc în această perioadă, marile sale succese repurtate în domeniul activității de masă și de performanță.

Un material documentar bogat, constînd din numeroase fotografii și grafice, poartă pe spectatori de la primele începuturi ale activității sportive de masă, pînă la marile competiții ale zilelor noastre, îi amintește succesele de răsunet obținute de sportivii romîni, ilustrează dezvoltarea vertiginoasă a mișcării sportive din patria noastră.

Tematica bogată, îmbinarea reușită a fotografiilor, graficelor și textelor, prezentarea atrăgătoare, sortesc succesului această expoziție care se va bucura, fără îndoială, de o bună primire din partea tuturor iubitorilor sportului.

Bucuria motocicliștilor din Lipova

Ion Lăzărescu nu visase nicicînd în copilăria sa chinuită — acum vreo 20 de ani — să aibă o motocicletă. Îi plăcea și bicicleta. Și știa să meargă pe ea, dar părinții nu aveau bani să i-o cumpere. De motocicletă nici vorbă nu putea fi.

Dar a venit marea zi a Eliberării. Lui Ion Lăzărescu ca și întregului popor muncitor, 23 August 1944 i-a adus fericire, bucurie și o viață nouă. Ca muncitor mecanic la atelierele C.F.R. Timișoara, el a știut să-și gospodărească astfel salariul încît să-și poată realiza o mare dorință: să-și ia o motocicletă.

...Au trecut anii. Ion Lăzărescu devenise un pasionat al sportului cu motor și împreună cu prietenii săi din Lipova, Petru Sever și Constantin Tubucanu, cu sprijinul președintelui asociației sportive, „Șoimii", Nicolae Groza, au înființat prima secție de moto din țară în mediul rural. Mare a fost bucuria lui Ion Lăzărescu și a celorlalți sportivi din secție cînd în Lipova s-a organizat prima întrecere motociclistă. Lăzărescu nu era numai concurent, ci și antrenor, organizator și... mecanic. Întreaga comună a fost „în picioare" și după concurs, numeroși tineri au cerut înscrierea în secția de moto a asociației. De atunci s-au mai organizat multe concursuri și toate s-au bucurat de un mare succes.

La începutul primăverii motociclștii din Lipova au primit o veste care le-a umplut inima de bucurie: În magazia gării se aflau două motociclete noi (o Jawa de 175 cmc și una de 250 cmc) trimise de către Federația Romînă de Motociclism, primei secții de moto din țară din mediul rural.

...În Lipova se vor organiza tot mai multe curse de motociclete. Tineretul din comună este vesel. El muncește, face sport, se bucură din plin de primăvara vieții.

I. O.

In cinstea măreței sărbători

De 25 de ani practic „jocul în 15". Din fragedă copilărie sînt un îndrăgostit al rugbiului, sport care în trecute vremuri era practicat doar de un mănunchi de tineri entuziaști și care și-a început, la noi, adevărata lui viață de-abia după 23 August 1944. Multe satisfacții mi-a adus acest sport, după eliberarea patriei noastre. Printre altele, am ajuns să fiu distins cu înaltul titlu de maestru emerit al sportului. Sub ochii mei cresc azi zeci și sute de noi cadre de nădejde ale acestei discipline sportive. Azi, ca antrenor mă ocup și eu de creșterea noilor vlăstare și cu ocazia celei de a XV-a aniversări a măreței zile de 23 August îmi iau angajamentul ca pe viitor să muncesc cu și mai multă rîvnă pentru propășirea rugbiului romînesc.

GH. PIRCALABESCU
maestru emerit al sportului

Mă număr printre sportivii noi, ai noii Romînii. Ca și ceilalți sportivi ai țării noastre, în condițiile minunate de dezvoltare create de regimul democrat-popular, am putut să învăț, am putut să fac sport, am putut să-mi duc la îndeplinire pînă și visurile cele mai îndrăzneț la care, cu ani în urmă, cei mai vîrstnici ca mine, nici măcar nu se puteau gîndi.

În felul acesta, an de an, am putut urca treptele măiestriei sportive, ajungînd recordmană a lumii și campioană europeană la săritura în înălțime.

Ca o mulțumire pentru toate aceste condiții minunate de activitate ce le-am avut la dispoziție, mă angajez să nu precupețesc nici un efort pentru a-mi îmbunătăți necontenit performanțele, iar la anul, pe „Stadio dei Centomila" din Roma să cucerescu pentru patria noastră dragă titlul olimpic la săritura în înălțime. Închin performanța mea realizată la săritura în înălțime, cu ocazia campionatelor republicane, măreței noastre sărbători, ziua de 23 August.

IOLANDA BALAȘ
maestră emerită a sportului

Cînd oamenii muncii din Capitala patriei noaste vor defila prin fața tribunelor din piața Stalin, aducînd prinos de recunoștință partidului pentru viața fericită de azi, o parte dintre trăgători vor fi departe de granițele țării, în Elveția, unde vor căuta să obțină rezultate cît mai bune la campionatele europene de tir. Alții vor pleca în Italia.

În aceste zile, cînd întregul popor cîntă fericirea vieții noi, vreau să fac auzit și angajamentul meu, drept mulțumire pentru tot ceea ce mi-a dat regimul de democrație populară. Mă voi strădui din toate puterile să-mi îmbunătățesc pregătirea tehnică sportivă, să aduc patriei noi victorii de prestigiu acum la campionatele europene, ca și la Jocurile Olimpice din anul viitor.

ȘTEFAN PETRESCU
maestru emerit al sportului

Eram în 1956, la începutul lunii iulie, cînd la Frankfurt pe Main, în R. F. Germană, echipa reprezentativă de handbal a țării noastre devenea campioană mondială. Priveam steagul nostru înălțat sus pe catarg și simțeam în colțurile ochilor jucîndu-mi lacrimile.

M-am gîndit în clipele acelea emoționante că, strălucitul rezultat pe care noi cele 15 handbaliste îl obținusem în cadrul campionatului mondial este consecința, în primul rînd a excelentelor condițiuni de pregătire pe care le-am avut asigurate, datorită grijii permanente a iubitului nostru partid față de mișcarea sportivă din țara noastră.

Astăzi, în prag de sărbătoare, gîndul meu se îndreaptă către partid, căruia îi aduc o fierbinte mulțumire pentru sprijinul și îndrumarea acordată mișcării noastre sportive, angajîndu-mă să mă pregătesc temeinic pentru a apăra și în viitor cu cinste culorile patriei.

ELENA JIANU
maestră emerită a sportului

De peste 150 de ori am îmbrăcat tricoul cu stema Republicii noastre dragi. Condițiile minunate de activitate pe care regimul nostru democrat-popular le-a pus la dispoziția sportivilor, m-au ajutat să-mi ridic neîncetat măiestria sportivă și în același timp să pot studia temeinic. Am urmat cursurile Institutului de Cultură Fizică pe care l-am absolvit în 1954, iar acum sînt asistent la acest institut. Cu ocazia marii sărbători a poporului nostru, îmi îndrept gîndul cu recunoștință către partidul nostru iubit, care ne conduce cu înțelepciune pe calea luminoasă a socialismului.

Peste cîteva săptămîni se va desfășura la Paris „Cupa Continentelor" la volei. Nu voi precupeți nici un efort ca la această importantă competiție să joc cît mai bine și împreună cu ceilalți sportivi romîni să întărim prestigiul voleiului nostru

ȘTEFAN ROMAN
maestru emerit al sportului

O mare competiție sportivă internațională la Torino:

UNIVERSIADA

● Și-au anunțat participarea studenți din 54 de țări ● Pregătirile sportivilor noștri sînt în toi

Cu un an înaintea celei de a XVIII-a ediții a Jocurilor Olimpice, Italia va fi gazda unei importante întreceri sportive internaționale, socotită pe drept cuvînt un preludiu la marea confruntare din 1960 a sportivilor lumii. Este vorba de Jocurile Mondiale Universitare programate la Torino între 27 august și 6 septembrie. Ele vor continua opera de cunoaștere și înțelegere reciprocă a studenților sportivi din răsărit și apus, începută cu doi ani în urmă, la întrecerile similare desfășurate în capitala Franței. Organizatorii Universiadei (cum mai este denumită competiția poli-sportivă de la Torino), C.U.S.I. (forul sportiv universitar italian) și C.O.N.I. (comitetul olimpic italian) au adresat invitații de participare organizațiilor sportive studențești din întreaga lume. Ca urmare, și-au anunțat participarea la întrecerile de la Torino studenți sportivi din 54 de țări, cifră fără precedent în istoria sportului universitar și care dovedește largul răsunet al acestei veritabile Olimpiade universitare, dorința studenților de pretutindeni de a se întîlni pe terenurile de sport, de a lega noi prietenii.

ÎN MIJLOCUL SPORTIVILOR NOȘTRI

La Jocurile Mondiale Universitare de la Paris, din 1957, sportivii noștri s-au comportat strălucit cucerind 3 medalii de aur: două la atletism (Iolanda Balaș și Maria Diți) și una la volei masculin. Este de la sine înțeles că, însoțită de o asemenea „carte de vizită" participarea studenților noștri la Jocurile de la Torino a stîrnit un deosebit interes.

In timp ce colegii lor petreceau zilele de binemeritată odihnă ale vacanței, în tabere și excursii, o parte dintre cei mai buni studenți sportivi din țara noastră puteau fi văzuți la stadionul și strandul Tineretului, pregătindu-se cu sîrguință în vederea grelei „sesiuni de examene" de la Torino. La întrecerile Universiadei țara noastră este înscrisă la atletism, volei și polo.

In ultimele zile, componenții lotului de volei au avut o grijă în plus: aceea de a face „galerie" echipelor lor favorite participante la finalele Spartachiadelor pionierilor și tineretului. Astfel, pe Gheorghe Fieraru, student în anul III al Facultății de științe juridice a Universității Babeș-Bolyai, încător de bază al echipei Știința Cluj, l-am întîlnit asistînd foarte atent la un meci între două echipe pionierești. *„Văzîndu-i pe încii ăștia îmi amintesc de primii mei pași în sport,* îmi mărturisea el. *Succesele obținute într-o echipă de pionieri m-au făcut să mă îndrăgostesc încă din școala elementară de volei. Am jucat apoi la centrul de antrenament pentru tineret din Orașul Stalin iar din 1954, cînd am terminat școala medie tehnică, timp de trei ani cît am lucrat ca lăcătuș la uzinele de tractoare „Ernst Thälmann" am jucat în echipa uzinelor. In ultimii ani am avut prilejul să trăiesc satisfacții deosebite pe terenul de sport. Una dintre cele mai mari este desigur victoria echipei noastre la Jocurile Mondiale Universitare de la Paris. Am avut de înfruntat adversari foarte puternici. Îmi amintesc, de pildă, meciul cu echipa Bulgariei, care a durat trei ore încheiate! Acum, la Torino, ne așteaptă o întrecere la fel de grea. Sîntem însă hotărîți să ne apărăm cu strășnicie titlul, să ne comportăm la înălțimea prestigiului internațional al voleiului romînesc".*

Printre atleții care se pregătesc pentru Torino se află și maestrul sportului Alexandru Bizim, proaspătul recordman republican la aruncarea suliței cu excelenta performanță de 79,91 m. *„După întrecerile de la Viena,* ne-a spus el, *voi fi fericit să particip la o nouă competiție pusă în slujba prieteniei între sportivii de pretutindeni. Cunoscînd valoarea atletismului universitar din toate țările, este de așteptat ca la Torino să se desfășoare unul dintre cele mai puternice concursuri ale sezonului".*

Despre pregătirile sportivilor noștri pentru Universiadă ne-a vorbit și prof. Marius Birjega, șeful comisiei sportive din Comitetul executiv al U.A.S.R. *„Sportivii noștri vor duce la Torino mesajul de pace și prietenie al întregului nostru tineret studios,* ne-a declarat prof. Birjega. *Ei vor vorbi colegilor din alte țări despre avîntul învățămîntului superior din țara noastră în anii puterii populare — 39 institute cu 95 facultăți în 9 centre universitare în 1959 față de 16 institute, cu 33 facultăți în 4 centre, în 1938 —, despre grija regimului democrat-popular față de studenți — 60 la sută din studenții țării sînt bursieri, peste 50 la sută locuiesc în cămine, peste 10.000 au fost trimiși gratuit la odihnă numai în vara acestui an —, despre dezvoltarea sportului nostru universitar.*

Ambiția cu care s-au pregătit sportivii noștri, dragostea de muncă arătată de ei, ne îndreptățesc să sperăm în rezultate de valoare, care vor fi darul fruntașilor sportului nostru universitar închinat celei de a XV-a aniversări a eliberării patriei".

I. MANOLIU

> Iată programul Jocurilor Mondiale Universitare de la Torino:
>
> *Natație* (24 țări): 27—30 august
> *Polo* (10 țări): 28 aug.-sept.
> *Baschet* (21 țări): 27 aug.-5 sept.
> *Volei* (14 țări) 28 aug.-4 sept.
> *Scrimă* (23 țări) 28 aug.-5 sept.
> *Tenis* (27 țări): 29 aug.-3 sept.
> *Atletism* (34 țări): 3-6 sept.

Aspect de la un antrenament al lotului studențesc de volei, care se pregătește pentru Universiada de la Torino

GENERAȚIA LUI 23 AUGUST

Atunci cînd omul străbate drumuri pe care le-a cunoscut cu ani în urmă, este de cele mai multe ori stăpînit de acea firească pornire de a stabili termeni de comparație între ceea ce a fost și ceea ce este.

In zilele noastre, acest sentiment este cu atît mai frecvent, cu cît aproape fiecare întîlnire cu trecutul înseamnă de fapt o cunoștință nouă cu prezentul, cu schimbările radicale ce s-au petrecut în anii ce au urmat lui 23 August 1944.

...Era prin primăvara anului 1945, cînd am făcut cunoștință cu domnul Cocor, „spaima ucenicilor", cum îi plăcea lui însuși să-și spună. Bătusem atunci la porțile uzinelor „Malaxa" peste 800 de „candidați", pentru a fi primiți la meserie. Selecționați mai ales după înfățișarea fizică (domnului Cocor nu-i „convenea" să aibă de-a face cu cei pe care foamea și mizeria îi storsese de vlagă), am rămas vreo 60. Dar cum am învățat meserie, este o poveste lungă...

Acum, cînd trec cu tramvaiul spre uzină, îmi vin în minte imagini din acest trist trecut. Imi amintesc: aci era Groapa Vergului, aci Balta Albă, dincolo maidane de pe care vara se ridicau nori de colb de nu se vedea om cu om, la doi pași; aci stăpîneau pînă toamna tîrziu bălăriile, iar de partea cealaltă țîntarii. Iarna, ca să ajungem la uzină înotam pur și simplu în nămeții de zăpadă, iar toamna ne pierdeam încălțămintea în fluviul de noroi, pe drumul ce ducea la uzină...

...Intr-o stație din apropierea uzinei se urcă un cetățean care mi-se pare cunoscut. Se uită și el la mine și... A, îmi amintesc, este Marin Drăghici. Am început amîndoi ucenicia la „Malaxa". Oare el mă mai cunoaște?

— Ce faci, tovarășe Drăghici, îndrăznesc să zic.

— Ionescu, nu? Bată-te norocul să te bată. Să nu te mai recunosc și pace. Ai ajuns om, mă. Și mă bate pe umăr, zîmbind bucuros. Instinctiv mă uit spre pantofii lui. Strălucesc ca oglinda. El rîde și continuă:

— Ți-aduci aminte de botforii plini de noroi pe care-i trăgeam spre uzină și pe care-i spălam cu apă din șanț în apropierea întrării? S-au dus. Gata! S-au dus vremurile sărăciei. Uite, vezi, acolo este casa mea. Mi-am ridicat-o în ultimii ani. E trainică, din cărămidă. Stai mai mult pe la București? Vino într-o zi să mă vezi. M-am însurat, am copil, am tot ce-mi trebuie în casă.

Privim amîndoi prin fereastra tramvaiului. Largul bulevard al Muncii pare o panglică de oțel care se așterne în fața tramvaiului. De o parte și de alta este străjuit de construcții, care mai de care mai impunătoare: complexul sportiv „23 August", a cărui faimă a depășit de mult granițele patriei, blocurile cartierului I.O.R., fabrica de ciment... Unde-i groapa Vergului? Unde-i Balta Albă cu miasmele ei dătătoare de boli? Gata. S-au dus și ele după botforii lui Marin Drăghici...

O macara uriașă își ridică cu semnificație de simbol brațul imens spre cer. S-au dus și vremurile cînd muncitorii de la „Titan" cărau materia primă cu spinarea. Ne apropiem de uzinele „23 August". Incep să încerc emoții de ucenic. Dar nu mai recunosc locurile. Marin Drăghici îmi face ...prezentările.

— Vezi, aci sînt blocurile pentru cei căsătoriți. Astea-s blocurile pentru burlaci. Ce-i asta? Școala în care învață schimbul de mîine, ucenicii. Ehei, de-ar ști ei cum am învățat noi! Ți-aduci aminte de hrubele în care ne mîncam zilele și plămînii? Clădirea aceasta este spitalul nostru. Aceea e creșa, dincolo e cantina...

Intrăm pe poarta mare a uzinei. Intîlnesc multe figuri cunoscute. Unii dintre colegii mei de ucenicie sînt astăzi maiștri, tehnicieni, ingineri... Cineva mă invită în atelierul Sculăria generală. Aci am învățat cu 14 ani în urmă meseria de strungar. Este emoționantă întîlnirea cu foștii mei tovarăși, Liviu Spirea, Ghiță Alexandru, azi strungari de bază ai secției. Amîndoi sînt și sportivi. Ghiță fotbalist, Spirea în secția de atletism. Aflu de la ei amănunte despre foștii noștri colegi de școală și meserie. Alexandru Apolzan are grad de maior și este căpitanul echipei de fotbal C.C.A. Nicolae Linca este și el tot maior și maestru emerit al sportului. Și cît de lungă poate fi lista noastră, a generației lui 23 August... Maestrul sportului Ion Voinescu, maestrul sportului Ion Drăgan...

— Mai trăiești, domnule Cocor? Uite de ce-s în stare „nespălați". Linca a plecat la Melbourne și s-a întors cu titlul de campion olimpic. Acum trei ani, Alexandru Apolzan a jucat la Londra, în capitala patriei fotbalului...

Marin Drăghici mă conduce prin uzină. Il cunosc pe tovarășul Nicu Petre, președintele asociației sportive „Titanii" din uzină. In asociație sînt înscriși peste 3000 muncitori care activează în cadrul a 14 secții sportive: fotbal, atletism, box, șah, turism etc. De aci s-au ridicat numeroși campioni ai țării: Dănilă Done (box), Dumitru Rizea (box), Constantin Radovici, Barbu Predescu, Iancovici Ștefan (motociclești) și mulți alții...

...Pe lîngă noi trec puștani veseli, optimiști, mîndri. Sînt actualii ucenici. Au diplome în buzunar, sînt absolvenți ai școlii profesionale. Pășesc cu încredere în viață. Au siguranța împlinirii visurilor celor mai îndrăznețe. Perspectivele deschise de 23 August 1944 sînt vaste și partidul muncitorilor este chezășia cea mai trainică pentru împlinirea tuturor vrerilor lor în viață.

I. IONESCU
strungar, Sibiu

(Material primit în cadrul concursului „Pentru cea mai bună corespondență")

VINO CU MINE...

Ulițele satului s-au umplut de zarvă. Intreaga suflare a ieșit pe la porți, pe marginea drumului de piatră.

Duminică sportivă la Priseaca. Cronicarul consemnează faptul ca făcînd parte din atmosfera firească a satului din zilele noastre.

...Stadionul frumos amenajat își așteaptă oaspeții. Flamuri roșii și tricolore fîlfîie în adierea vîntului de vară. Cu puternice urale de bun venit, gazdele întîmpină pe oaspeți. Se fac cunoștințe, au loc îmbrățișări între tinerii din gospodăriile agricole de stat Curtișoara și Piatra-sat.

Incepe parada tinereții, vioiciunii, sănătății. Peste 150 de tineri sportivi sînt încolonați într-o ordine perfectă. Nici unul nu-i campion al țării. Statul nostru însă le oferă posibilitatea de a-și căli organismul, de a-și spori bucuria de a trăi.

Stadionul este străbătut de un șuvoi de trupuri bronzate de soare. Privirile sutelor de asistenți îi învăluie cu adîncă și caldă dragoste. ...Privești, mamă Didino, pe cei care fac astăzi sport! Ai ochii umeziți și plini de uimire. Ai gîndit, tu, țărancă obidită de altădată, că o să vezi în satul tău atîta deslănțuire de forță și tinerețe? Lasă-l, pe bărbatul tău, Stan, să se rezeme mai departe în toiagul său și vino cu mine să străbatem stadionul să-ți minunezi ochii, inima și sufletul...

Vezi, aci are loc proba de tir. Feciorul acesta, care ține cu atîta înverșunare, e din satul tău. Nu-l recunoști? E Touder al lui Prisăceanu. Îți mai aduci aminte, cum îl legănai cînd maică-sa pleca dis-de-dimineață, la lucru, la boier? E copilul, bucălat de altădată, care te ruga să-i cînți doine și să-i spui basme, cum numai tu știai în tot satul. Iată-l acum întrecîndu-se alături de oameni mai virstnici decît el și cu mai multă experiență, cum este vînătorul Boroi Marin. Vino cu mine mai departe, mamă Didino. Uite acesta este Ion Ioița, tot din comuna ta. Concurează la proba de săritură în lungime. Cele două echipe care se întrec pe terenul de volei sînt de asemenea, băieți din satul tău și tractoriștii de la G.A.S. Piatra-sat. Uite cu cîtă îndemînare mîinile bătătorite de volanul tractoarelor și coarnele plugurilor trimit mingea de la unul la altul. Pe terenul central se joacă fotbal. Ce frumos, aleargă feciorii din satul tău pe iarba tunsă scurt, a terenului. Au picioare zdravene și sprintene. De ce oare tresari cînd mingea se apropie de poarta prisecanilor? N-ai teamă, prisecanii sînt fotbaliști buni. Au învățat meșteșugul acesta, în ceasurile în care tu în alte vremuri îți topeai luminile ochilor în „fina lengerie" a boteroaicei. Acum, în orele acestea, ei fac sport. Așa! Recunoști și bătrînul joc al oinei? Da, e la mare cinste acum în țara noastră. Aci în acest colț al terenului au loc aruncări cu discul și greutatea. L-ai zărit pe fierarul Ion Sandu? Il vezi cu cîtă putere aruncă greutatea?

Odihnește-ți acum privirea, mamă Didino, peste această minunată zi de sport. Dă-mi mîna și vino să aflăm împreună rezultatele celor ce s-au întrecut.

Tînărul pe care-l legănai tu odinioară s-a clasat pe locul I la tir. Ion Ioița tot din comuna ta a cîștigat proba de săritură în lungime, iar în dreptul primului loc la aruncarea greutății stă scris numele lui Ion Sandu, fierarul comunei.

Te bucuri, nu? Nu ești singura. Se bucură tot satul prisecanilor. Se bucură toți acei care au astăzi la îndemînă, create de partid și guvern, toate condițiile pentru a face sport. Duminica viitoare vei mai avea o bucurie, mamă Didino. In comuna ta va avea loc inaugurarea gospodăriei colective, pentru care au făcut cerere peste 70 de țărani muncitori din comună, printre care te afli și tu. Cele peste 200 de hectare pe care le veți aduce în gospodărie vor da roade mai bogate, pentru că le veți munci în comun.

Ia-ți acum bărbatul și povestește-i ce-ai văzut. In serile lungi de toamnă povestește nepoților tăi despre viața pe care ai avut-o tu. Nici nu vor crede, gîndindu-se la viața pe care o trăiesc ei.

...Umbrele violacee, ale înserării, dau un cadru de feerie stadionului. Se impart diplomele. Oaspeților nu le mai vine să se despartă de noii prieteni. Nu-i nimic, în curînd vor fi din nou împreună pe terenul de sport, dar și în marea întrecere din fiecare toamnă a semănatului bucatelor pentru anul ce vine. Pentru că aceste întreceri fac parte din viața nouă a satelor noastre, pentru că viața nouă a prisecanilor este dreaptă și de neînfrînt.

MIOARA NACEA
corespondent

(Material primit în cadrul concursului „Pentru cea mai bună corespondență").

Sub steagurile libertății

(Urmare din pag. 1)

Și astfel, în biroul fostului patron de fabrică, intră fără sfială oțelarul sau strungarul chemați pentru probleme de producție, căci acolo întîlnesc pe tovarășul director, unul de-ai lor, ridicat dintre ei, căruia partidul i-a încredințat sarcina de a conduce cu înaltă pricepere și desăvîrșită cinste, muncitorește, fabrica aparținînd poporului.

Și astfel, acolo unde altădată vătaful moșierului trecea călare, sfîchiuindu-i cu gîrbaciul pe robii pămîntului boieresc, astăzi se întind lanurile unite ale țăranilor care au pășit pe calea socialismului, iar în fostul conac se aude sfatul calm al argaților de ieri, acum președinți și brigadieri în întovărășirea sau gosporăriile lor colective.

Și astfel, de asemeni, scriitorul intră pe poarta editurii, cu certitudinea că nu va întîlni acolo pe obezul comerciant de literatură care, pentru pomana lui să-l oblige să mintă și să-și prostitueze talentul; ci va discuta cu intelectuali strîns legați de popor, dornici să promoveze o literatură realist-socialistă demnă de epoca noastră minunată și de oamenii săi.

Libertatea dobîndită cu 15 ani în urmă are astăzi temelii de granit. Cine ar mai putea oare s-o alunge din valea Jiului, altădată vale a plîngerii, astăzi meleag al muncii libere și al bucuriei? Cine ar mai putea să alunge libertatea, străjuită de coloșii făuriți în anii aceștia — giganții siderurgici de la Hunedoara, palatul cărții care este Casa Scînteii? Cine ar mai putea smulge din noua înfățișare a patriei — rulmenții Bîrladului, motoarele electrice ale Craiovei, laminatele Romanului, strungurile Aradului, tractoarele Orașului Stalin, produsele chimice ale Săvineștilor, antibioticile Iașului, confecțiile Bucureștiului? Cine s-ar încumeta să încerce a întoarce în neant energiile tuturor termocentralelor noastre noi, cine s-ar pune de a curmezișul barajului de la Bicaz, împiedicîndu-i înălțarea? Cine ar mai cuteza să poruncească poporului să revină la anii încătușării, ai foamei, ai șomajului, ai analfabetismului, ai mizeriei sanitare, lucruri și stări înfrînte, depășite, dar nu uitate? Cine?

Nu, nimeni să nu cuteze a nutri astfel de gînduri! Intunericul trecutului a fost răpus o dată pentru totdeauna; oricît de mult le-ar displace aceasta imperialiștilor și slugilor lor, fugite de pe acest pămînt și ascunse sub pulpana stăpînilor. Niciodată patria noastră nu va mai fi moșia lor!

La 23 August 1959, defilăm prin fața conducătorilor noștri încercați și a fruntașilor muncii noastre. Purtăm sus steagurile libertății. Cu pasul sprinten, cu trupurile călite, defilăm, torent uriaș, de nestăvilit. Privirile ni-s ațintite în zare, spre anii luminoși ce vor veni. Ii vom urma pe comuniști spre victoriile mereu mai mari ale viitorului: aceasta este chezășia că steagurile libertății nu se vor pleca niciodată.

Trăiască şi înflorească scumpa noastră patrie — Republica Populară Romînă!

FINALELE SPARTACHIADEI DE VARA A TINERETULUI

Pe terenurile Stadionului Tineretului, precum şi în bazinul şi în sala de la Complexul Tineretului, tineri şi tinere veniţi din toate colţurile ţării se întrec pentru a cuceri locuri de frunte, pentru a obţine victoria în finalele celei de a IV-a ediţii a Spartachiadei de vară a tineretului. Entuziasmul şi dîrzenia lor dau acestor întreceri o ambianţă sărbătorească, scot în evidenţă forţa de care dispune astăzi sportul nostru de masă.

Pe pista stadionului, pe terenurile gazonate sau pe cele cu zgură se fac în acelaşi timp noi prietenii. Tinerii veniţi din Moldova se împrietenesc cu cei de pe meleagurile Dobrogei, ca şi cu cei de prin ţinuturile Hunedoarei. Îşi povestesc fapte din munca avîntată pe care o desfăşoară în fiecare zi, din întrecerile care au avut loc pentru întîmpinarea celui de al XV-lea 23 August, din viaţa lor nouă, luminoasă. Antrenorii veniţi aici să-i vadă la lucru pe cei mai buni din sutele de mii care s-au întrecut în primele faze ale acestei competiţii dau sfaturi pe care tinerii le ascultă cu luare aminte. Întrecerile continuă într-o atmosferă de prietenie, de adevărată sărbătoare a sportului romînesc.

Luni după-amiază pe marele stadion „23 August" se va desfăşura solemnitatea de închidere a acestei grandioase manifestaţii sportive de masă.

Despre întreceri şi... concurenţi

ATLETISM. — „Privind evoluţia celor peste 3.000 de tineri şi tinere la aceste finale, poţi să-ţi dai seama şi mai bine de uriaşa importanţă a competiţiilor de masă. Eu sînt prezent aici în calitate de antrenor al

Un salt spre... titlul de campion

sportivilor din Baia Mare, dar mă bucur în egală măsură de succesele tuturor, pentru că ele sînt în ultimă instanţă succesele mişcării noastre de cultură fizică şi sport. Miercuri, de pildă, performanţa tinerei Magda Nemeş din Petroşani, în vîrstă de 13 ani, m-a uimit pur şi simplu. Cînd ea a reuşit să treacă ştacheta înălţată la 1,41 m (performanţă reuşită apoi de alte trei concurente), gîndurile m-au purtat cu mulţi ani în urmă. Mi-am amintit de o ediţie a campionatelor naţionale de atletism, desfăşurată în anul 1945 la Predeal, cînd titlul de campioană de senioare la această probă se decerna atletei Irma Kiss, cu o performanţă de 1,36 m.

Insuflînd dragostea pentru atletism de la o vîrstă fragedă, marile competiţii de masă cum sînt Spartachiada pionierilor şi şcolarilor şi Spartachiada de vară a tineretului vor contribui fără îndoială la lărgirea bazei de masă a acestei frumoase şi utile discipline sportive".

FERDINAND MOSCOVICI
maestru al sportului şi antrenor de atletism

NATAŢIE. — „Am urmărit cu viu interes desfăşurarea probelor de înot. Cum pot califica altfel decît ca excepţionale rezultatele obţinute de tinerii concurenţi ai probei 100 m liber juniori categoria a II-a? Într-adevăr, în această probă nu mai puţin de 4 înotători au reuşit să parcurgă distanţa sub 70 secunde! Desigur, cu ajutorul unor antrenori pricepuţi, cu o pregătire metodică, aceşti tineri pot ajunge foarte curînd la rezultate şi mai valoroase.

MIHAI MITROFAN
maestru al sportului

TIR. — „Este impresionant să vezi cu cîtă atenţie îşi pregătesc fiecare foc tinerii participanţi la Spartachiadă. Ei dovedesc că s-au pregătit cu însufleţire şi luptă cu ambiţie pentru un punctaj cît mai bun. Am urmărit în deosebi disputa fetelor, dintre care am putut remarca — pentru talentul arătat şi performanţele înregistrate — pe Mariana Hlopeţchi din regiunea Hunedoara, Veronica Fezi din oraşul Bucureşti, Maria Habas din regiunea Timişoara şi Elena Dinulescu din regiunea Stalin. În general, întrecerile finale ale Spartachiadei de vară a tineretului oglindesc lupta pasionantă dată în etapele anterioare, de unde s-au calificat cu adevărat cei mai buni".

TEREZA QUINTUS
maestră a sportului la tir

VOLEI. — „Am urmărit cu deosebită atenţie jocurile echipelor feminine. După primele meciuri am putut constata că la finale au venit o serie de elemente talentate. În special m-a impresionat comportarea echipei din regiunea Constanţa, bine pregătită şi alcătuită din jucătoare de mari perspective. Masa mare de jucătoare angrenate în întrecerile Spartachiadei a contribuit efectiv la sporirea bazei de masă a voleiului şi sînt convins că din numeroasele elemente care s-au evidenţiat în etapele preliminarii şi la finale vor putea fi selecţionate viitoarele performere ale acestui sport".

ION TAKACS
antrenor federal la volei

Rezultate tehnice:

NATAŢIE. **100 m liber juniori cat. I:** 1. Victor Bercea (oraş Buc.) 1:10,1, 2. Ludovic Matei (R.A.M.) 1:10,8; 3. Eberhard Berman (Reg. Stalin) 1:11,6; 4. Ştefan Nagy (Oradea) 1:12,5; 5. Kay Rarich (Tim.) 1:12,6; 6. Geza Kulcsar (Cluj) 1:12,7; 7. Mihai Rusescu (C-ţa) 1:21,0. **100 m. liber juniori cat. a II-a:** 1. Oct. Stiubăţi (oraş Buc.) 1:08,0; 2. Csaba Halasz (Cluj) 1:09,6; 3. Dan Ilin (Timiş.) 1:09,7; 4. Zoltan Kovacs (Oradea) 1:09,9; 5. Gzorgz Nagy (RAM) 1:17,1; 6. Georg Frank (reg. Stalin) 1:17,2; 7. Teodor Covaliuc (Pl.) 1:19,4. **100 m liber junioare cat. I:** 1. Eva Nagy (Cluj) 1:25,9; 2. Judith Pongradz (RAM) 1:29,8; 3. Ortrud Lingner (reg. Stalin) 1:30,4; 4. Ildiko Doci (Timiş.) 1:33,1; 5. Eugenia Bara (Oradea) 1:37,6; 6. Rodica Brătianu (Pl) 1:37,8; 7. Ecaterina Trandafir (reg. Buc.) 1:38,0; **100 m liber junioare cat. a II-a:** 1. Ana Waldman (Cluj) 1:24,3; 2. Maria Matei (RAM) 1:25,9; 3. Hedviza Stoff (Timiş) 1:33,8; 4. Eva Csegodi (Oradea) 1:36,2; 5. Viorica Borcea (Buc.) 1:37,4; 6. Karin Hubatsch (reg. Stalin) 1:38,6; 7. Monica Kuselic (Craiova) 1:39,2.

Toţi aceşti înotători s-au calificat pentru finale.

Întrecerile de atletism au fost marcate de rezultate mai mult decît promiţătoare. Un motiv în plus să aşteptăm... finalele

Printre tinerii participanţi...

Mingea trece ca un bolid peste plasa de volei... Pe pista de atletism, brăzdată de simetrice linii albe, tineri bronzaţi de soarele de august se avîntă spre linia de sosire... Lîngă alt teren două „galerii" scandează numele unor regiuni, dezvăluindu-şi astfel simpatiile: „Hai Ti-mi-şoa-ra!"; „Hai Sucea-va!"... Pe alei este un neîntrerupt du-te-vino... Aceste prime imagini îţi se întipăresc vizitînd Stadionul Tineretului în zilele finalelor Spartachiadei de vară...

Este atîta entuziasm, atîta voie bună tinerească încît este imposibil să nu te cucerească. Intri în rîndurile lor, le asculţi mărturisirile, rizi împreună cu ei şi apoi constaţi că ai mulţi, foarte mulţi prieteni... Pentru un reporter obişnuit să facă zilnic numeroase cunoştinţe, este o plăcere să stea în compania acestor tineri, să-i cunoască, să se împrietenească cu ei. Faci de pildă cunoştinţa furnalistului Constantin Stancu de la Hunedoara. Îţi mărturiseşte, puţin jenat, că de abia în acest an a început să practice atletismul. În şcoala profesională pe care a terminat-o în acest an fusese vrăjit de balonul rotund pe care-l trimetea cu putere spre plasa porţilor. Dar... *„Atletismul este minunat* — îmi spunea el. *Şi vreau ca prietenii din satul meu, din Băileşti, să audă în curînd despre performanţele mele în sport. Posibilităţi de antrenament şi practicare a sportului am nenumărate. Ar fi păcat să nu realizez performanţe bune..."* Chiar în aceeaşi zi spectatorii admirau în proba de 1.000 m stilul corect de alergare a tînărului furnalist, forţa şi vigoarea cu care lupta pentru prima mare victorie...

La standurile de tir liniştea este străpunsă din cînd în cînd de răbufnirile armelor. Ochii încearcă zadarnic să distingă pe ţinta aflată la 50 m valoarea focurilor. Un tînăr blond stă pe un scaun şi notează de zor ceva într-un carnet. Îi fac cunoştinţa şi aflu că se numeşte Nicolae Boşca şi este lăcătuş la U.R.U.M. Petroşani. Este puţin afectat de rezultatul slab pe care l-a obţinut. Îmi explică cu lux de amănunte impasul în care s-a aflat pe stand. *„Lumina cădea oblic, iar mirajul mă deruta* — continuă el. *Detanta mi se părea mai tare ca de obicei şi..."* Atîtea cunoştinţe m-au făcut să-l cred un vechi practicant al sportului preciziei. *„Nu! Abia în acest an am început să practic tirul, dar m-am ocupat foarte atent, m-am pregătit mult pentru acest concurs".* Tînărul candidat de partid îmi mărturiseşte şi o dorinţă: *„Vreau să mă reabilitez la primul concurs. Voi trage mai bine decît primul clasat la aceste întreceri!"*

Zsuzsanna Papp aruncă bila de oţel de zeci de ori, urmărind atent execuţia. Încă odată, încă odată... O întrerup pentru cîteva clipe şi tînăra fată din Cristuru Secuiesc (R.A.M.) îmi spune zîmbind: *„Ana Coman a aruncat peste 15 m. Eu vreau să arunc deocamdată peste 10 m. Pe urmă vom vedea..."*

I-am cunoscut pe fraţii Rizac într-un moment favorabil pentru un reporter: amîndoi obţinuseră cu cîteva minute mai înainte victorii în meciurile de lupte. Vizitau pentru prima oară Capitala şi erau uimiţi de imensitatea, de frumuseţea ei. Veniţi de pe plaiurile Sucevei cei doi fraţi vroiau neapărat să-i reprezinte cu cinste pe ceilalţi 11 (!) rămaşi acasă. Familia Rizac — ţărani întovărăşiţi din comuna Vîrful Cîmpului, raionul Dorohoi — iubeşte astăzi sportul! Este un lucru nou în viaţa acestor ţărani care altădată nu puteau visa mai mult decît să le ajungă porumbul pînă la viitorul cules. Acum ei se bucură de posibilitatea de a face sport, iar grîncle pe care astăzi le primesc pentru munca în întovărăşire, vor fi mîine, în gospodăria agricolă colectivă, mai multe, mai îndestulătoare.

„Pentru 23 August — a cărui a XV a aniversare o vom serba în Capitala patriei noastre dragi — am muncit mai mult şi mai bine, închinînd-i cată bucuria noastră".

Am discutat în aceste zile cu nenumăraţi tineri participanţi la finalele Spartachiadei de vară a tineretului. Gîndurile, năzuinţele lor sînt tot mai îndrăzneţe, iar privirile le sînt îndreptate către viitorul luminos pe care-l are asigurat tineretul din patria noastră.

H. NAUM

O frumoasă aruncare la poartă executată de unul din jucătorii echipei regiunii Bucureşti, care s-a întîlnit cu echipa regiunii Baia Mare.

Ştafeta „Să întîmpinăm 23 August 1959" în drum spre Bucureşti

BACĂU (**prin telefon de la trimisul nostru**). Apropierea zilei de 23 August se face tot mai mult simţită şi în oraşul Bacău. Oamenii muncii, însufleţiţi de un avînt creator, întîmpină cu noi succese în muncă măreaţa zi a eliberării patriei noastre. În cinstea lui 23 August, în oraşul Bacău se vor da în folosinţă peste 450 de apartamente, un hotel cu 200 de paturi, cinematograful stereofonic şi cu ecran lat „Ion Creangă" şi un observator astronomic.

Acestui elan creator al oamenilor muncii i se alătură şi cel al sportivilor care cinstesc şi ei cu noi realizări ziua de 23 August.

Joi după-amiază, în faţa sfatului popular al oraşului Bacău a avut loc sosirea ştafetei „Să întîmpinăm 23 August 1959" din regiunile Iaşi şi Suceava, precum şi ale raioanelor din regiune. Purtătorii mesajelor au fost întîmpinaţi cu multă căldură de oamenii muncii din Bacău. La mitingul care a avut loc, purtătorii ştafetei au fost salutaţi de tovarăşul Dumitru Lichi, preşedintele consiliului orăşenesc U.C.F.S. Bacău. El a dat apoi cuvîntul purtătorilor ştafetelor din raionul Roman, Bacău şi Adjud şi celor din regiunile Iaşi şi Suceava care, în mesajele lor, au arătat realizările frumoase, obţinute în activitatea sportivă în cei 15 ani de la eliberare.

În cadrul mitingului au mai luat cuvîntul următorii sportivi: Elena Brînzei, atletă la asociaţia sportivă Flacăra Roman (în numele sportivilor din raionul Roman), Alexandru Mihăilescu, voleibalist (raionul Bacău), studentul Traian Boghian, atlet (regiunea Bacău), Ion Băşteanu, baschetbalist. Într-o atmosferă entuziastă ştafeta a fost predată celor care o poartă mai departe, spre capitala patriei, trecînd prin Focşani şi Ploieşti.

MIRCEA TUDORAN

Solii Banatului în drum spre Bucureşti

TIMIŞOARA (prin telefon de la trimisul nostru). — Marea aşezare de pe malurile Begăi e renumită în toată ţara prin frumuseţea ei, dar nici cînd nu s-a arătat în întreaga ei splendoare mai mult ca în zilele acestea. Oraşul a îmbrăcat haine sărbătoreşti în cinstea anului XV. Dar nu numai oraşul cu clădirile şi bulevardele sale este schimbat, ci şi oamenii parcă sînt alţii. În privirea lor citeşti bucuria şi fericirea apropiatei aniversări.

Sportivii şi-au trimis mesajul lor de recunoştinţă, ştafeta *„Să întîmpinăm 23 August 1959"*, din toate colţurile regiunii. Ea a fost purtată de atleţi, călăreţi, ciclişti, canotori şi motociclişti. Ieri, prin cinci puncte ale oraşului, au sosit solii raioanelor. Prima a intrat pe stadionul „23 August", ştafeta raionului Reşiţa. Mesajul ei a fost citit de motociclistul Mihai Wetzer, strungar la hala nouă, fruntaş în muncă şi sport *„Metalurgiştii noştri* — a spus el — *în întrecere cu cei din Hunedoara, au reuşit să dea peste plan 16.000 tone oţel, 7.900 tone fontă, 6.334 tone cocs şi 7.851 tone laminate"*. În continuare sportivul reşiţean a arătat că s-au prestat peste 200.000 ore muncă voluntară pentru reconstruirea oţelăriei Siemens Martin.

Mesajul următor a fost citit de Geza Weiner, sportiv din Arad, care a arătat că în oraşul lor sînt peste 1.200 sportivi fruntaşi în producţie, printre care 450 inovatori şi raţionalizatori. Apoi, tov. *Teodor Cicoare*, preşedintele U.C.F.S. oraş Timişoara, a citit mesajul regiunii Timişoara care avea să fie purtat mai departe, către Craiova şi Bucureşti. În cuvintele mesajului se simţea bucuria şi încrederea sportivilor faţă de grija părintească a Partidului nostru drag.

O delegaţie de motociclişti timişoreni printre care se numără Andrei Biro, Ladislau Ştefanovici, Emilia Covaci, Eugen Fülöp, Ştefan Capalnic au plecat spre Craiova.

O. BANCIU

Imagini din trecutul întunecat

...Priviţi aceste facsimile şi fotografii! Sînt doar cîteva crîmpeie din aşa-zisa activitate sportivă din trecut. Sînt fapte care acuză! Sînt mărturii ale racilelor sportului din regimurile burgheze. Iată: un grup de spectatori este evacuat de poliţia regală, cu baioneta la armă, de pe velodrom, pentru motivul de a fi cerut socoteală organizatorilor care nu luaseră măsuri de protecţie în timpul unei curse motocicliste. Cîţiva spectatori s-au cocoţat pe gardurile şubrede — singurele „tribune" ale majorităţii terenurilor din acea vreme. Ba nu. Erau şi cîteva tribune de lemn. O astfel de tribună era şi cea a terenului de pe dealul Cotroceniilor care în timpul unei demonstraţii străjereşti s-a prăbuşit cu sutele de spectatori. Cîţi copii au rămas orfani? Cîte mame n-au plîns atunci? Dar, ce contează viaţa oamenilor în orînduirea capitalistă? Priviţi din nou facsimilele: un grup de sportivi arestaţi la Buzău: portarului Varady de la Tg. Mureş i s-au făcut (culmea bestialităţii) injecţii cu săpun; racolaj în lumea juniorilor... Greu se pătrundea în sport! Acesta era apanajul claselor exploatatoare, feciorilor de bani gata, cuconetului, domnişorilor de salon buhăiţi de orgii şi plictisiţi — bieţii de ei — de monotonia vieţii. Burghezo-moşierimea a pregătit organizaţiile sportive de tineret într-un spirit de naţionalism şovin, folosind sportul ca mijloc de aţîţare şi ură rasială. N-au ce căuta în fotbalul „nostru" Kotormani şi Baratki! — urlau fiţuicile din perioada dictaturii fascisto-antonesciene. Simbolul sportului romînesc trebuie să fie: „escu" — urlau scribii presei fasciste!

...Racolaj, profesionism, lupte acerbe de culise, afaceri odioase, naţionalism şovin, exploatare — acesta era sportul de ieri. Viaţa sportivului sfîrşea o dată cu cariera sa sportivă. Priviţi facsimilele! Ele vorbesc elocvent despre sportul de ieri! Dar cîte alte lucruri odioase, murdare, care scot în evidenţă racilele sportului capitalist n-au fost ascunse poporului? Acesta însă, luminat de partid, a pornit la luptă şi apoi zdrobind jugul exploatării, a înlăturat chinuitoarea ocîrmuire capitalistă şi sub conducerea gloriosului partid al comuniştilor şi a făurit o viaţă nouă.

SUB

In numeroasele bazine construite i vaţă înotul mii şi mii de copii. Din ridică apoi viitori campioni şi recor

Oamenii muncii din satele patriei prieten: sportul. La întrecerile de m aproape .000

Bucuria victoriilor obţinute — ev pioni olimpici N. Linca şi L. Rotman ziere acordată de statul nostru democr preţuire a activităţii lor

OARELE VIEȚII NOASTRE NOI

acești ani in-
rindul lor se
dmani.

8.233 asociații sportive, peste 2.200.000 membri U.C.F.S., peste 2.000.000 participări la competițiile populare, iată numai cîteva cifre care oglindesc creșterea nemaiîntîlnită a activității sportive.

noastre au un nou și drag
ase participă în fiecare an
ăteni

dentă pe fețele celor doi cam-
— este întregită de înalta apre-
al-popular. Ei au primit — ca
— Ordinul Muncii.

Astăzi

În tovărășia unui... bloc-notes am călătorit — în acest al 15-lea an de viață nouă — prin toate regiunile țării. Am zăbovit mai mult printre tinerii sportivi și am înfățișat cititorilor noștri cîteva tablouri din entuziasta viață sportivă a patriei.

Ce am văzut în popasurile noastre?

Am văzut stadioane mari, moderne. Terenuri de sport. Săli de gimnastică. Multe. Și tineri. Sute de mii, romîni sau maghiari, germani sau sîrbi etc. Se întîlnesc voioși în frumoase întreceri sportive, pe gazonul verde. A devenit un fapt cotidian. Astăzi face sport poporul, muncitorii, tinerii studenți sau elevi, intelectualii, țărănimea noastră muncitoare... Am văzut, înțesate de tineri, terenurile de sport de la sate. Ce puternică mărturie a acestei neînchipuite dezvoltări a sportului nostru! Știți ce înseamnă o „duminică sportivă"? Nu, nu este o competiție oarecare. E sărbătoare pentru tot satul. Am văzut colectivisti jucînd baschet și hochei pe iarbă. În altă parte jucau tenis. Sau participau la concursuri de canotaj. Și flăcăi, dar și fete. Îți crește inima de bucurie.

Am văzut medici renumiți îngrijind de sănătatea sportivilor. Oameni de știință preocupați de probleme sportive. Artiști pe terenurile de sport. N-am urmărit oare, împreună de atîtea ori grupurile de iubitori ai drumeției? Sînt muncitori din fabrici, din uzine, de pe marile șantiere ale construcției socialiste. Am fost prin fabrici, prin întreprinderi. Am văzut cum muncesc sportivii. Cinste lor. Sînt fruntași în producție, inovatori, raționalizatori. După orele de producție, merg pe stadion. Vin tineri muncitori și muncitoare, maiștri, ingineri. Și directorul.

Într-un sat de pe coama dealului, teren de sport. Un altul, pentru muncitorii forestieri din pădurile de munte. Un altul, pentru muncitorii ceferiști dintr-o gară îndepărtată...

Am văzut. Toată lumea face sport. Sportul — bun de preț al oamenilor muncii. E o realitate a vieții noastre noi. O cucerire a acestor 15 ani luminoși.

Am văzut mulți dintre sportivii patriei. Unii au „Ordinul muncii". Nu-i un fapt lipsit de semnificație. Sînt oameni prețuiți. Pentru munca lor. Pentru comportare.

Cîte succese! Cîte performanțe! Titluri de campioni republicani, europeni și mondiali. Victorii în marile întreceri olimpice. Acestea înseamnă: GRIJA, CONDIȚII, SPORT NOU! Dar, mai înseamnă ceva: PATRIOTISM. Înseamnă prinosul de recunoștință al tinerilor sportivi ai patriei. Gîndul lor cald, înflăcărat, dragostea lor nețărmurită pentru făuritorul vieții noastre noi. Ne luminează drumul acesta nou, și pe mai departe, partidul nostru drag!

Peste 450.000 femei fac astăzi sport. Aceasta este, fără îndoială, o cucerire de preț a sportului nostru nou.

★

Munca și sportul sînt indisolubil legate. Sportivii țării sînt și muncitori harnici, entuziaști constructori ai socialismului.

★

Pe nu de terenuri, fotbalul — sportul cel mai popular — aduce în tribune nenumărați spectatori, înflăcărați susținători ai sportului cu balonul rotund.

Stadionul „23 August" este una din bazele sportive moderne construite în acești ani prin grija partidului și guvernului nostru. Pe întreg cuprinsul țării au apărut minunate construcții sportive pe care spectatorii și sportivii le-au îndrăgit.

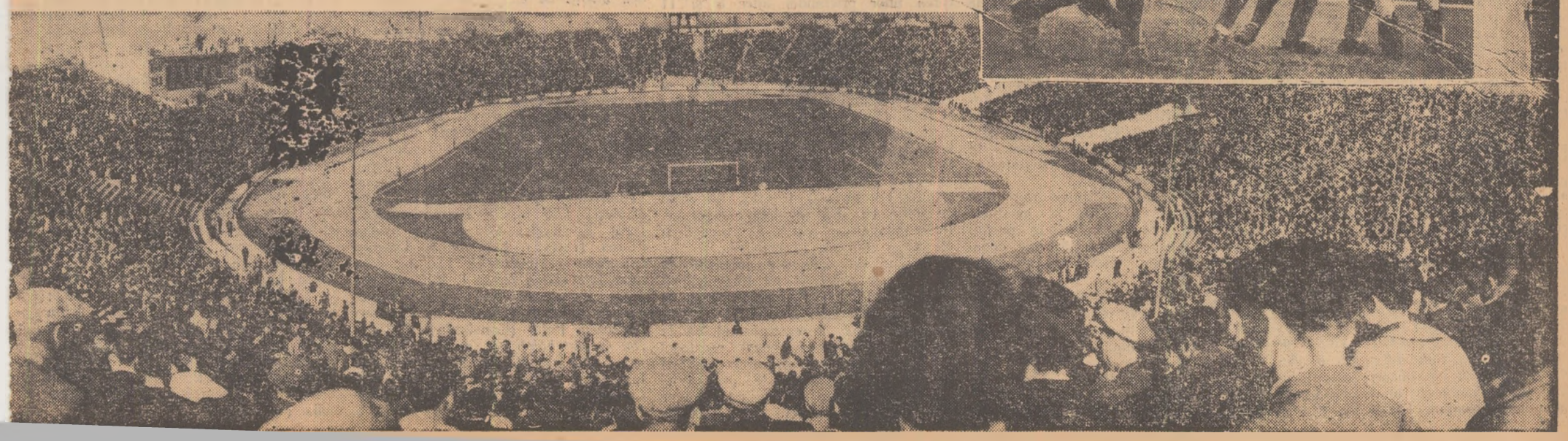

Copilărie fericită

O frumoasă amintire la Lacul Roșu: *o fotografie a micilor excursioniste împreună cu cîțiva participanți la Festivalul tineretului de la Viena*

„În copilăria mea, n-am avut copilărie"... Cît de îndepărtată este de noi — cei ce trăim în aceste zile luminoase imaginea exprimată atît de sugestiv de Maxim Gorki, care reflectă tinerețea chinuită, trăită înainte ca soarele Marii Revoluții din Octombrie să se reverse asupra noastră! Astăzi, în țările care urmează drumul deschis de Lenin, copilăria s-a transformat într-un imn măreț al bucuriei. Și imaginile acestei tinereți fericite le-am avut neîntrerupt înaintea ochilor, în popasurile noastre, printre micii cetățeni ai Republicii aflați în vacanță în minunatele tabere școlare de pe Valea Mureșului — la Toplița și Subcetate...

Cît de minunată poate fi Toplița...

„Toplița este minunată!" ne spunea pionierul **Emil Merișan** din Timișoara. „Cînd eram mai mic, așa îmi închipuiam locurile descrise în basmele frumoase. Îmi pare așa de rău că trebuie să plecăm..." Sosisem în localitate pe înserat, în ajunul schimbării unei serii: micilor voleibaliști aveau să le ia locul înotătorii.

Regretul exprimat de „mezinul" taberei era îndreptățit. Toplița este într-adevăr minunată. Așezată la „confluența" Gherghiului și Gurghiului, scăldat într-o mare de brazi, de numeroase izvoare (printre care cel mai important alimentează un bazin de înot ultramodern), cu pante ce coboară pînă-n Mureș, ea oferă toate condițiile unei recreări active depline. Făuritorii Republicii noastre au înfrumusețat-o mereu, de-a lungul anilor reamenajînd vilele care o împodobesc, dîndu-i o înfățișare și mai plăcută. Această frumoasă așezare a fost aleasă de către M.I.C. ca centru principal de perfecționare sportivă a școlarilor noștri în timpul vacanțelor.

Am putut sta de vorbă cu reprezentanții noii promoții de voleibaliști crescuți aci, am asistat la „examenul lor" de... sfîrșit de an. Cîte lucruri frumoase n-am constatat! Se disputa tocmai o partidă de „adio" între profesori și elevi. Gata-gata să fim martorii unei surprize: elanul tinerilor sportivi, încurajați entuziast de colegii lor, suplinea handicapul de experiență, iar cele învățate își arătau roadele. Cînd ploștenii **Lucian Ionescu** și **Șerban Buză** efectuau un blocaj foarte eficace, răspunzînd acțiunilor de atac ale profesorului lor, **Nicolae Danieleanu**, galeria era în picioare. Am înțeles atunci că se făcuse treabă bună, că se muncise cu multă stăruință pentru crearea unei noi generații de voleibaliști.

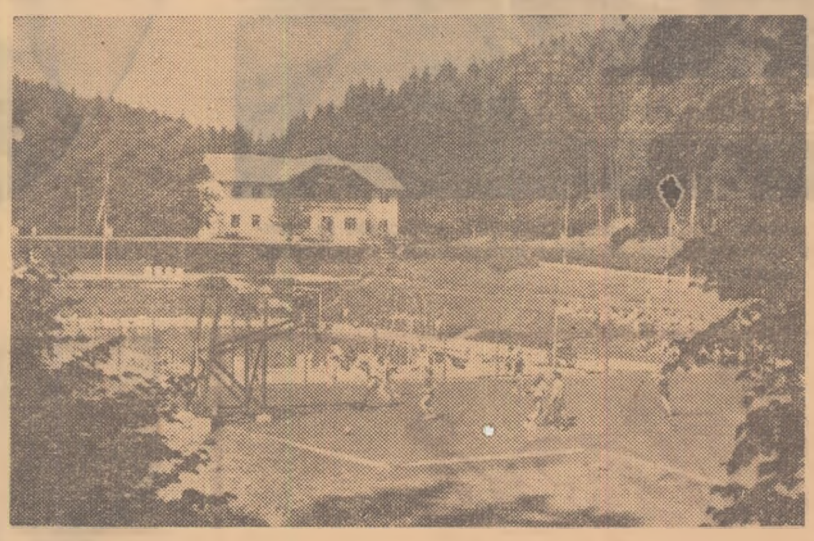

Complexul sportiv școlar al M.I.C. de la Toplița, așa cum arată el în aceste zile ale vacanței de vară

Puțin mai tîrziu, cînd noaptea s-a lăsat peste vîrfurile brazilor, la lumina focului de tabără am fost martorii unui reușit program artistic, ultimul din seria de manifestații culturale organizate aici. Ne-au încîntat corurile dirijate de prof. **Panaitache Georgescu**, micul acordeonist **Dan Iliescu**, vocea caldă a tinerei soliste **Georgeta Nichita**. „Să ne scuzați că programul a fost, poate, cam improvizat, dar emoțiile plecării au micșorat din posibilitățile artiștilor noștri", ne scuza directorul taberei, prof. **D. Leu**. „Și apoi, continuă el, copiii sînt la capătul unei activități bogate, din care n-a lipsit un concurs cu „Drumeții veseli" cu tema frumusețile Regiunii Autonome Maghiare, participarea la două interesante conferințe despre eroii uteciști și realizările regimului nostru democrat-popular în cei 15 ani de la eliberare, ținute de **activiști de partid și U.T.M. Ne-am străduit să dăm un conținut plăcut și folositor taberei noastre"...**

...Și cît de instructivă — o excursie!

În alt punct de pe valea Mureșului, la Subcetate, am găsit tabara școlii sportive din Capitală, organizată de secția de învățămînt și cultură a S.P.C. Gazdele erau tocmai pe... picior de plecare. N-a mai fost necesar să ne interesăm de itinerar; el se afla schițat pe tabla din sala de mese. Profesorul de geografie **Gheorghe Ghica** dăduse excursioniștilor (tabăra cuprindea numai eleve) lămuririle necesare, atrăgînd atenția asupra frumuseții și semnificației locurilor prin care aveau să treacă.

— Nu veniți cu noi? ni s-a adresat directorul taberei, tovarășul **Teodor Ciobanu**.

N-am mai așteptat o altă invitație și ne-am instalat în autobuzul care avea să ne poarte pe un traseu foarte atrăgător. Știam că majoritatea elevelor participante erau gimnaste cu reputație în lumea școlărească și că ele pregăteau aici cîteva grupe de exerciții în cinstea aniversării marii noastre sărbători. Am avut de aceea o surpriză plăcută cînd grupul de eleve a organizat un program muzical ad-hoc, din care n-au lipsit soliștii: **Rodica Redai** — voce, **Marieta Nicolau** — acordeon, **Ștefana Popovici** — ghitară. Și deși a trecut de anii școlarității, nu putem să nu amintim aici pe prof. de muzică **Nicolae Catino**, de fapt solistul numărul 1 la ghitară. Doi dintre pasageri, inimoșii animatori ai activității sportive școlare din Capitală, tovarășa inspectoare **Georgeta Sîrbulescu** și prof. **Romulus Spirescu** ne-au arătat că avem de-a face cu un ansamblu „rodat", care entuziasmase pe locuitorii din Subcetate printr-o reușită serbare și se pregătea pentru un nou... examen artistic, de data aceasta chiar în reședința de raion, la **Toplița**.

...Voia bună pusese stăpînire pe toată lumea și primii kilometri au fost parcurși ne nesimțite. După ce am vizitat în trecere noua mare clădire a construcției de la Ditrău, cel dintîi popas l-am făcut la Gheorghieni. În vitrinele magazinelor apăruseră noile prețuri reduse și micile eleve, viitoare bune gospodine, și-au asigurat provizii însemnate de... dulciuri. Apoi, mașina ne-a purtat pe minunatele serpentine care duc la **Lacul Roșu**. Aci, o nouă surpriză. De data aceasta, pentru întreg „echipajul": în ambianța de basm a lacului am făcut cunoștință cu cîțiva participanți la **Festivalul de la Viena**, tineri din **Cuba, Venezuela** și alte țări, invitați ai tineretului țării noastre. Plimbări pe lac cu oaspeții, autografe și nelipsita „periniță".

Dar, cum călătorului îi șade bine cu drumul, a trebuit să-i părăsim pe noii noștri prieteni, pentru a ne continua drumul, de data aceasta pe jos. Ar fi fost și păcat, altfel. A dovedit-o încîntarea citită pe fețele tovarășelor noastre de drumeție, care la fiecare nouă serpentină din impresionantele **Chei ale Bicazului** nu-și puteau reține admirația. O nouă „îmbarcare" și însoțiți de apele Bicazului și apoi ale Bistriței am zăbovit în fața măreței construcții a **Hidrocentralei „V.I. Lenin"**. Un prilej de mîndrie pentru acești copii de muncitori, care luau contact pentru prima oară cu una dintre cele mai impresionante imagini ale avîntului construcției socialiste. Mai tîrziu, în drum spre **Tulgheș**, prilej de meditații: guralivele **Anișoara Georgescu, Cristina Coșăreanu, Elena Cucui** și **Ecaterina Baboi**, care nu-și găsiseră astîmpăr pînă aci, priveau acum tăcute cu ochi mari, pitorețile locuri de pe Valea Bistriței, care, peste puțin timp aveau să devină albia unei adevărate mări, — lacul de acumulare al Hidrocentralei, sau șoseaua care șerpuia chiar pe fundul acestei viitoare întinderi de apă. Se gîndeau, desigur, ca și noi la uriașa energie obținută aici prin munca harnicului nostru popor, la motoarele care vor fi puse în mișcare prin această forță îmblînzită de mîna omului, la luminile ce vor face să strălucească și mai mult plaiurile moldovene, la bărcile cu pînze ce vor brăzda luciul apei...

Am trecut, mai departe, pe lîngă mîndrul **Ceahlău**, prin pădurile nesfîrșite al Grințieșului, am făcut un ultim popas la Borsec, dar imaginea covîrșitoare a viitoarei Hidrocentrale stăruia încă în mințile și inimile noastre.

Micile excursioniste petrecuseră clipe de neasemuit. Peste ani și ani ele vor avea ce povesti. Amintiri scumpe dintr-o copilărie fericită!

TIBERIU STAMA
NEAGOE MARDAN

Printre cei mai mici sportivi ai țării...

Trei „generații"...

Nu, nu este vorba de o parafrazare a titlului valoroasei lucrări a Luciei Demetrius, ci de alte trei „generații", de... sportivi. Le-am întîlnit în primele ore ale întrecerilor celor două Spartachiade (ediția a IV-a a Spartachiadei de vară a tineretului și prima Spartachiadă a pionierilor și școlarilor). Pe majoritatea terenurilor stadionului Tineretului se întrecea prima „generație": sutele de purtători ai cravatei roșii. Pe terenurile din fund, unde au loc de obicei jocurile de rugbi, era prezentă cea de a doua „generație": finaliștii Spartachiadei tineretului. Cu priviri calde, proteguitoare, îi urmăreau de pe margine numeroși sportivi de frunte ai țării, cei pe care, pentru experiența și performanțele lor, noi i-am „încadrat" în cea de a treia „generație". Iat-o pe Maria Diți între două pioniere cu părul bălai care se pregătesc să concureze la săritura în înălțime. La marginea terenului de handbal redus, cunoscutul jucător Mircea Costache este și el captivat de spectaculozitatea meciului dintre reprezentanții regiunilor Timișoara și Constanța. Numai Ferdinand Moscovici nu-și află locul. Este prezent cînd la handbal, cînd la atletism. Găsește însă vreme să se intereseze și de ora la care vor trebui să ia startul micii înotători.

Despre acești sportivi fruntași s-a scris însă și se va mai scrie mult. Noi am consemnat prezența lor doar pentru a sublinia preocuparea pe care o dovedesc pentru creșterea viitoarei generații de sportivi, celei căreia îi consacrăm de fapt aceste rînduri.

Amintiri...

Complexul sportiv al tineretului fremăta de voioșie și tinerețe. Din sute de piepturi fragede răsunau încurajările: *„Hai Ti-mi-șoa-ra!" „Hai Constan-ța!" „Hai Ba-cău!..."* Cu o adevărată explozie de bucurie este salutat primul campion al Spartachiadei pionierilor, Dominic Paraschiv, 5,36 m la lungime reușiți de un copil ca Dominic, elev în clasa a VII-a, este o performanță care merită să fie reținută de orice cronicar de atletism. S-a bucurat de ea Dominic, s-au bucurat copiii de pe meleagurile marii Hidrocentrale de la Bicaz. Dar au fost și oameni cu tîmplele albite de ani, care luînd parte din tot sufletul la bucuria copiilor, nu-și puteau înfrînge triste aduceri aminte. Și printre aceștia l-am întîlnit pe profesorul Surdu din Tg. Mureș, omul care trăiește de 23 ani în mijlocul copiilor. Cu ochii umezi de emoție profesorul Surdu ne-a vorbit de vremea cînd făcea și el sport. *„Eh, pe vremea mea îmi rupeam picioarele goale pe zgura aceea prăpădită plină de pietre și cioburi. Dar de ce să mă mai întristez cu aceste amintiri? Să vorbim mai bine de prezent. Este o fericire să trăiești azi. Iată, copiii noștri: 1500 de pionieri și școlari au venit la București. Și ce primire li s-a făcut... Unde s-a pomenit așa ceva pe vremea mea?"* Într-adevăr, visa oare vreodată muncitorul Bandi din Tg. Mureș că fiul său Augustin va ajunge să se întreacă în Capitală cu alte sute de copii de pe întreg cuprinsul patriei?

În toiul întrecerilor

Handbalul a constituit în primele două zile punctul de atracție al întregii competiții. Am asistat la partide care dacă nu egalau ca nivel tehnic meciurile celor mari, erau, în schimb, la fel de dîrz disputate ca întrecerile de campionat.

...Scorul dintre echipele regiunilor Timișoara și Constanța se menținea egal. Dar iată că, deodată, purtați pe aripile unei galerii înflăcărate, constănțenii pornesc cîteva atacuri vijelioase și înscriu patru goluri la rînd. Șuturi, plonjoane, contraatacuri, fac din întîlnirea celor două regiuni „meciul zilei". Fericiți, constănțenii părăsesc terenul învingători...

...Start la 30 metri plat. Pe culoarul 6 va alerga Mihaela Oană. Ați ghicit despre cine este vorba? Credem că da. E fiica antrenorului Ilie Oană de la Petrolul Ploești. La capătul cursei Mihaela a sosit a treia. Ce să-i faci, nu poți să te clasezi întotdeauna tovarășe Oană, pe locul I...!

...La groapa de sărituri s-a făcut liniște. Magdalena Nemeș (fiica arbitrului de fotbal din Petroșani) încearcă la 1,44 m. Doboară de trei ori. Fetița se așează tristă pe bancă. A vrut neapărat acel 1,44. Nu fii tristă Magdalena! 1,41 m cît ai reușit tu să sari este o performanță pe care cu ani în urmă o doreau multe dintre sărituoarele noastre.

Revenim pe pista de atletism. La sfîrșitul probei de 40 m plat băieți e mare „aglomerație". Starterul nu mai prididește cu îndrumările și stabilirea seriilor. Nerăbdarea micilor alergători ajunsese la culme și ea dădea serios de furcă oficialilor. Starturi repetate... La un moment dat limbajul obișnuit al atletismului s-a dovedit ineficace. Facem cunoștință cu unul nou. „Atenție la mine! Ciuliți urechile! Plecați numai cînd auziți pocnetul pistolului!" Cu toate acestea, starturile greșite s-au repetat. Să fim îngăduitori. E vorba doar de întrecerea unor prichindei între 8 și 11 ani!

În tribune

La terenul unde se juca oină se adunase o mulțime de spectatori, mari și mici. Dintre purtătorii cravatei roșii distingem un mănunchi de copii îmbrăcați în pitorești costume naționale. Erau sucevenii care veniseră să privească la sportul atît de mult îndrăgit de ei. În altă tribună, un grup de fetițe cu ochi migdalați: coreence. Peste cîteva ore aveau să înceapă și ele programul de gimnastică...

Privind în tribunele înțesate de lume te-am zărit și pe tine nelipsit spectator al întrecerilor de atletism, de fotbal, de handbal. Am văzut cum aplaudai la fel de entuziasmat ca la marile competiții frumosul spectacol ce ți-l oferea cei mai mici sportivi ai țării noastre. Spune-le, deci, prietenilor și cunoscuților tăi cît de bine te-ai simțit în mijlocul celor 1500 de copii. Și poate că mîine te vom vedea însoțit de ei...

ELENA MATEESCU
OCTAVIAN GINGU

Cu o asemenea voință de a înscrie gol nu se poate să nu terminăm învingător partida! Fază din jocul de handbal dintre reprezentativele regiunilor Timișoara și Constanța.

(Foto: Gh. Dumitru)

Iată și rezultatele înregistrate în primele zile de concurs: ATLETISM: *minge oină țintă 8 m fete cat. I:* 1. Popescu Ina (Craiova) 4 p; 2. Streteanu Rodica (Hunedoara) 4 p; 3. Rigmani Vilma (R.A.M.) 3 p; *înălțime băieți cat. a II-a:* 1. Gheran Florea (Pitești) 1,36 m; 2. Mozes Eugen (Timișoara) 1,33 m; 3. Botez Lucian (Galați) 1,30 m; 4. Petrescu Camil (oraș București) 1,30 m; 5. Andrei Florea (Pitești) 1,25 m; 6. Lengyel Gheorghe (Hunedoara) 1,25 m; *lungime fete cat. a III-a:* 1. Virlan Elena (oraș București) 5,12 m; 2. Nemeș Magda (Hunedoara) 4,72 m; 3. Mărgăritescu Paul (Constanța) 4,32 m; *500 m plat băieți cat. a III-a:* 1. Bozsanyi Ludovic (Oradea) 1:5,5; 2. Kutasi Mihai (R.A.M.) 1:19,1; 3. Derju Constantin (Hunedoara) 1:20,3; 4. Marinescu Paul (oraș București) 1:21,0; 5. Mohay Iosif (Cluj) 1:21,2; 6. Leon Mircea (Timișoara) 1:22,0; *minge oină 10 m cat. a II-a fete:* 1. Rogojeanu Ana (Pitești) 16 p; 2—3. Manolache Luiza (Bacău) și Dinu Elena (Ploești) 16 p; 4. Ignat Cristina (Timișoara) 14 p; 5—7: Ciobanu Emilia (oraș București), Brasai Ana (R.A.M.) și Blaga Aurora (Oradea) 12 p. HANDBAL: *fete:* Suceava—oraș București 3—0, Timișoara—Ploești 2—1; *băieți:* Timișoara—oraș București 19—6, Suceava—reg. Stalin 11—7. NATAȚIE: *băieți: 50 m liber:* 1. Georgescu Cornel (oraș București) 32,1; 2. Vaida Gheorghe (R.A.M.) 35,9; 3. Angyal Carol (Timișoara) 39,8; *100 m liber:* 1. Szabados Zoltan (R.A.M.) 1:16,3; 2. Zagar Michi (oraș București) 1:16,6; 3. Szöke Pavel (Timișoara) 1:22,5; *fete 50 m liber:* 1. Damian Irina (oraș București) 39,5; 2. Naftali Eva (R.A.M.) 50,6; 3. Amza Constanța (reg. București) 58,7; *100 m liber:* 1. Nagy Eva (R.A.M.) 2. Trohani Anca (oraș București); 3. Rațiu Cornelia (Timișoara).

Astăzi, la ştrandul Tineretului

Intîlnirea de polo R.P.Romînă - R.S.S.Gruzină

● Fostul internaţional, fotbalistul Paiceadze este conducătorul lotului gruzin ● Luni, Selecţionata studenţească a R.P.R. — R.S.S. Gruzină.

Joi, cinci minute după ora 13, avionul care efectuează ruta Moscova-Bucureşti-Sofia depunea pe pista aeroportului Băneasa reprezentativa de polo pe apă a R.S.S. Gruzine.

După cîteva minute de stat în expectativă, timp în care reprezentanţii federaţiei noastre de nataţie şi sportivi s-au întreţinut cordial cu membrii delegaţiei gruzine, am trecut la acţiune. Mai întîi colegul meu fotoreporterul, iar apoi subsemnatul:

— *Sinteţi pentru prima oară la Bucureşti?* ne-am adresat tovarăşului *Paiceadze*, conducătorul lotului.

— *Pentru a doua oară. Prima dată am vizitat Bucureştiul în anul 1945, în calitate de jucător al echipei de... fotbal Dinamo Tbilisi. Eu am condus linia de atac a echipei noastre, iar Saratki pe cea a Rapidului, adversara noastră de atunci. Trebuie să vă spun că înainte de a fi fotbalist am jucat un timp şi polo pe apă. Cunosc ceva şi despre jocul de polo din ţara dvs. Cu o lună în urmă am văzut evoluînd la Tbilisi selecţionata Bucureştiului. Băieţii ne-au produs o impresie foarte bună atît mie, cît şi miilor de spectatori, pe care i-au „cucerit" pur şi simplu.*

De la antrenorul *Ciaciava* am notat, în continuare, lotul oaspeţilor: *Gogoladze, Gheladze, Ciaciava...* Aici l-am întrerupt:

— *Jucaţi şi dvs?*

— *Nu... este fratele meu, Giaciava II, mai departe: Gvaharia (căpitanul echipei) Avanesian, Miminaşvili, Cikvanaia, Meged, Cikvadze şi Bartaev. Dintre ei, Gogoladze, Gvaharia şi Cikvanaia fac parte din lotul primei reprezentative a U.R.S.S.*

— *Un pronostic?*

— *Da, cu plăcere, dar... după meci.*

In tabăra jucătorilor noştri domneşte optimismul. Şi pe bună dreptate. Cu toţii au acordat atenţie sporită antrenamentelor, atingînd o formă satisfăcătoare înaintea întîlnirilor cu formaţia gruzină. Antrenorul reprezentativei noastre Ad. Balint ne-a şi anunţat echipa: *Mureşan-Bădiţă, Zahan-Kroner-Szabo, Grinţescu, Blajec.* Rezerve: *Cheţa, Firoiu, G. Marinescu.*

GH. NICOLAESCU

Programul: Astăzi ora 18,30: concurs de înot în cinstea zilei de 23 August, cu participarea înotătorilor fruntaşi; ora 19,30: meciul de polo R.P. Romînă—R.S.S. Gruzină. Arbitrul întîlnirii: I. Keserü (R.P. Ungară).

Luni, ora 18,30: concurs de verificare; ora 19,30: Selecţionata studenţească a R.P.R. — R.S.S. Gruzină.

Lotul oaspeţilor, la sosirea pe aeroportul Băneasa
(Foto: T. Roibu)

COMPETIŢII IN CINSTEA ZILEI DE 23 AUGUST

INTILNIRI INTRE SPORTIVII ROMINI ŞI BULGARI

Cu ocazia celei de a XV-a aniversări a eliberării patriei noastre de sub jugul fascist, într-o serie de oraşe de pe malul Dunării vor avea loc competiţii la care vor participa sportivi romîni şi bulgari.

Astfel, sportivii din Călăraşi se vor întîlni la fotbal, volei, (masculin şi feminin) şi baschet masculin cu cei din Silistra; amatorii de sport din Oltenița vor asista la meciurile de fotbal şi volei (masculin şi feminin) între echipele din Oltenița şi Turtucaia; la Giurgiu, alături de sportivii din oraş, vor concura cei din Russe, la fotbal, volei şi baschet masculin, în timp ce întrecerea de tenis de masă va fi organizată atît pentru echipe de băieţi, cît şi de fete; la Zimnicea se va disputa meciul de fotbal Zimnicea—Tîrnovo, în timp ce la T. Măgurele echipele sportivilor din Nicopole îşi vor măsura forţele cu sportivii noştri la fotbal, tenis de masă şi şah.

Revanşa acestor întîlniri va avea loc cu ocazia zilei de 9 Septembrie, sărbătoarea naţională a R.P. Bulgaria.

RAPID (BARBAŢI) ŞI DINAMO (FEMEI) AU CIŞTIGAT COMPETIŢIA DE VOLEI DIN CAPITALA

A luat sfîrşit competiţia de volei *„Cupa Eliberării"* organizată de comisia orăşenească de volei Bucureşti, pentru echipele masculine şi feminine din Capitală, care activează în categoria A.

Jocurile au atras numeroşi spectatori şi au fost de un nivel tehnic mulţumitor, ţinînd seama că echipele se află la începutul pregătirilor pentru campionat. In mare formă s-a dovedit a fi echipa masculină a clubului Rapid care, învingînd cu 3—0 pe Cetatea Bucur şi 3—1 pe Dinamo, s-a clasat pe primul loc. Foarte bine s-au comportat cei trei tineri jucători ai acestei echipe şi anume Pavel, Mincev şi Drăgan. Alături de Nicolau, Plocon şi Crivăţ, ei au prestat un joc spectaculos şi totodată eficace.

Intrecerile echipelor feminine au dat cîştig de cauză echipei Dinamo, care a cucerit fără emoţii primul loc învingînd pe Rapid cu 3—1, iar pe Metalul M.I.G., Progresul şi pe C.P.B. cu 3—0.

Vasile Dumitru, coresp.

LUNI DIMINEAŢA PE VELODROMUL DINAMO „CUPA ELIBERARII" LA CICLISM

Velodromul Dinamo din Capitală va găzdui luni dimineaţă, începînd de la ora 9, o nouă competiţie ciclistă dotată cu *„Cupa Eliberării"*. La întrecerile organizate de consiliul orăşenesc U.C.F.S. Bucureşti vor participa cei mai buni pistarzi, campioni şi recordmani ai R.P.R., care se vor întrece în cadrul unui meci omnium pe echipe. Probele prevăzute în program sînt următoarele: viteză, cursă italiană şi semifond.

CONCURSUL DE ORIENTARE TURISTICA „CUPA ELIBERARII"

In apropierea complexului turistic Păltiniş-Sibiu, în munţii Cibinului, s-a desfăşurat timp de trei zile un concurs de orientare turistică de gradul I organizat de consiliul general U.C.F.S. în cinstea zilei de 23 August. Concursul a avut două etape de zi şi una de noapte. De remarcat că cu ocazia acestui concurs s-au aplicat pentru prima dată prevederile noului regulament internaţional, care pune pe primul plan viteza de parcurgere a traseului dat.

Concursul s-a desfăşurat în zona vîrfurilor Bătrîna. Onceşti-Şanta, iar traseele au avut lungimi cuprinse între 8 şi 12 km., cu diferenţe de nivel între 600—800 metri pentru etapele de zi şi 5—7 km. cu diferenţă de nivel de 300—500 pentru traseele de noapte. Au participat o serie de echipe selecţionate de regiuni, ca şi reprezentativele oraşelor Arad, Sibiu şi Bucureşti (cu 2 echipe).

Toate formaţiile, atît cele masculine cît şi cele feminine, au depus un deosebit interes pentru trecerea probelor concursului. Ele au arătat o pregătire tehnică şi fizică ridicată, fapt dovedit prin aceea că nu s-a înregistrat nici un abandon. Iată clasamentul final, rezultat din adiţionarea punctelor realizate de echipele masculine şi feminine ale fiecărei regiuni: *1. reg. Stalin 29 p; 2. oraşul Bucureşti I 26 p; 3. oraşul Bucureşti II 25 p; 4. reg. Timişoara 22 p; 5. reg. Bucureşti 19 p; 6. reg. Arad 19 p; 7. reg. Baia Mare 19 p; 8. oraşul Sibiu 19 p; 9. R.A.M. 13 p; 10. reg. Cluj 13 p; 11. reg. Piteşti 12 p; 12. reg. Iaşi 9 p; 13. reg. Craiova 9 p; 14. reg. Hunedoara 4 p; 15. reg. Galaţi 2 p.* Regiunea Constanţa a participat numai cu echipa de fete.

In clasamentul parţial, la băieţi, primul loc îl ocupă echipa regiunii Stalin (Gustav Weissortel, Klaus Schuller, Simion Bogariu), iar la fete echipa oraşului Sibiu (Marga Thomae, Erica Schneider, Corina Walter şi Hanne Barger).

Concursul a fost bine organizat, iar traseele foarte reuşite. Un sprijin important l-au dat activiştii agenţiei O.N.T. Carpaţi din Sibiu (tovarăşii Stoia şi Moldovan).

GH. CLIBA
instructor central U.C.F.S.

MIINE, FINALELE COMPETIŢIEI DE VOLEI „CUPA ELIBERARII"

Aşa cum am mai anunţat, la Tîrgovişte şi Oradea se vor desfăşura mîine finalele „CUPEI ELIBERARII" la volei.

Echipa feminină a regiunii Ploeşti şi cea a oraşului Bucureşti, ca şi formaţiile masculine ale regiunii Oradea şi oraşului Bucureşti, s-au arătat cele mai bine pregătite din cele care au luat startul la 12 iulie.

Pentru finale echipele s-au pregătit cu atenţie şi vor alinia următoarele formaţii: REG. PLOEŞTI (antrenor dr. *Eugen Străjescu*): Elena Grigoriu, Mihaela Bărbulescu, Alexandrina Bărbulescu, Maria Chiriţă, Agripina Saulea, Rafila Popa, Elena Boghiţă, Elena Petcu, Roxana Miron, D. Nicolescu; ORAŞUL BUCUREŞTI (antrenor *Magda Niculescu*): Constanţa Waedt, Eugenia Gheorghiu, Georgeta Andrei, Gheorghiţa Radu, Cecilia Niţă, Magda Niculescu, Elisabeta Savu, Florica Pitcovici; REG. ORADEA (antrenor *T. Constantinescu*): Bighian, Zamolo, Starinschi, Săleanu, Dimeni, Guţu, Tinca, Popescu, Moguţ, Cohut, Diaconescu; ORAŞUL BUCUREŞTI (antrenor *Henry Vichi*): Guido, Marţiş, Hincu, Gornaciu, Giurgea, Radu Emil, Andrei Stelian, Antonescu, Caleiu, Lăzărescu.

Partida feminină va fi condusă de arbitrii bucureşteni *I. Covaci* şi *M. Zelinschi*, iar cea masculină de *V. Moraru* şi *D. Mărgineanu*, ambii din Cluj.

COMPETIŢIA ORGANIZATA DE A. S. LUMINA

Asociaţia sportivă Lumina din Capitală a organizat o competiţie de fotbal şi una de tenis de masă, ambele dotate cu „Cupa Eliberării". La fotbal, pe primul loc s-a clasat combinata Scînteia-Romînia Liberă. La competiţia de tenis de masă au luat parte 96 sportivi. La individual, concursul a fost cîştigat de Gh. Constantinescu („Romînia Liberă"), urmat de Gh. Chidu („Scînteia Tineretului"), N. Brujan („Constructorul") şi I. Kincses („Ifjimunkas").

„CUPA ELIBERARII" LA FOTBAL

● După o serie de întreceri interesante, în cursul cărora s-au afirmat mulţi tineri jucători, „Cupa Eliberării" îşi dispută duminică finala. La Iaşi se întîlnesc reprezentativele regiunilor Iaşi şi Baia Mare. Această întrecere stîrneşte un viu interes printre amatorii de fotbal din Iaşi, care speră într-un succes al reprezentanţilor lor. Baia Mare însă, aliniază o formaţie puternică (pe scheletul echipei C.S.M. Baia Mare, din categoria B), astfel că partida se anunţă foarte echilibrată.

● Miercuri a avut loc finala „Cupei Eliberării", organizată de U.C.F.S. reg. Timişoara: Ştiinţa Timişoara a întrecut pe C. F. R. Arad cu 4—1 (1—0), cîştigînd astfel trofeul pus în joc. Au marcat: Gîrleanu, Manolache (2) şi Neacşu, respectiv Vaczi.

(Al. Gros, coresp. reg.).

● A. S. Pompierul a organizat o întrecere, dotată cu o cupă, rezervată echipelor de copii din cartierul Obor. La turneu au participat 14 echipe de străzi. In finală s-au calificat echipele Şos. Pantelimon şi str. Baicului. Finala se dispută luni 24 august, ora 8.30, pe terenul din Obor, în deschidere la jocul amical A.S. Pompierul—Metalul Titanii (ora 10).

ASTAZI PE STADIONUL REPUBLICII, UN IMPORTANT CONCURS ATLETIC

Astăzi după amiază de la ora 17,30, Federaţia de atletism organizează pe stadionul Republicii — în cinstea zilei de 23 August — un important concurs la care şi-au anunţat participarea numeroşi atleţi fruntaşi. Se vor desfăşura probele: înălţime, disc, 3x800 m, lungime (femei) şi 200 m g, prăjină, lungime, suliţă, 4x1.500 m (bărbaţi).

Incep pregătirile boxerilor pentru întîlnirile cu reprezentativele R. P. Ungare

Sezonul de toamnă se anunţă deosebit de bogat în întreceri internaţionale pentru boxerii noştri. Trei întîlniri cu echipele R.P. Ungare în septembrie; concursul internaţional de la Berlin, unde vor participa o serie dintre cei mai buni pugilişti din Europa, aparţinînd echipelor Dinamo sau similare; meciul R.P.R.—Italia, care se va desfăşura în ţara noastră; turneul internaţional de la Leipzig — iată numai cîteva din competiţiile la care vor fi prezenţi reprezentanţii noştri.

Seria acestor importante confruntări internaţionale o va deschide, cum se vede, tripla întîlnire R.P. Romînă—R.P. Ungară, care va avea loc la începutul lunii septembrie. Echipele A se vor întîlni la Budapesta, iar cele de tineret şi juniori la Bucureşti şi respectiv la Constanţa.

Fireşte, meciurile dintre pugiliştii romîni şi maghiari suscită un viu interes în ambele tabere. Pentru a asigura din timp o pregătire cît mai bună boxerilor noştri, forul de specialitate a fixat în principiu lotul A, în componenţa căruia vor intra, printre alţii: **Puiu Nicolae, Andrei Olteanu, Pavel Paul, EmilIşmaş, Iosif Mihalic, Constantin Gherasim, Mihai Stoian, Gheorghe Negrea.** Aceşti boxeri, precum şi alţii care au intrat în vederile selecţionerilor, au sosit de curînd din concediul de odihnă de pe litoral şi se vor pregăti pînă la 28 august în cadrul secţiilor respective, urmînd ca după această dată să participe la pregătiri comune. Lotul A va fi pregătit de antrenorii Gheorghe Popescu şi Eustaţiu Mărgărit.

Lotul de tineret cuprinde pe: **Vasile Vintilă, Ion Turcu, Andrei Farcaş, Vasile Czegeli, Ovidiu Baciu, Ion Marcu, Ion Marin, Ion Paduraru, Gheorghe Dumitru, Nicolae Stoenescu, Mihai Nicolau, Ion Ferenţ şi Mihai Gheorghioni.**

— **„Lotul nostru — ne spunea antrenorul federal Ion Popa — are o valoare tehnică indiscutabilă, majoritatea tinerilor care compun această selecţionată reprezentînd viitorul imediat al boxului nostru".**

Şi acum, cîteva cuvinte despre juniori. Selecţia, făcută în funcţie de comportarea boxerilor la finalele campionatelor de juniori disputate la Constanţa, nu a dat prea multă bătaie de cap antrenorilor. Juniorii noştri (care anul trecut, la Budapesta, au întrecut reprezentativa R.P. Ungare cu 14—8) vor începe, curînd, pregătirile sub conducerea antrenorilor Mihai Fulea şi Traian Ogrinjanu.

Iată componenţa lotului: **I. Badiu, A. Verdeş, St. Costescu, I. Nuţiu, I. Cocoş, I. Petrescu, I. Dinu, I. Crîmpiţă, M. Dumitrescu, M. Pintilie, E. Spulber, I. Păunoiu, E. Ianovici şi I. Alexandru.**

R. CALARAŞANU

O.N.T.Carpaţi organizează excursii cu prilejul meciurilor T.D.N.A.—F. C. BARCELONA şi R. P. BULGARIA—U.R.S.S.

O.N.T. Carpaţi organizează excursii de trei zile în R. P. Bulgaria cu ocazia meciurilor internaţionale de fotbal.

3 septembrie, la Sofia: T.D.N.A.-F.C. Barcelona (Cupa Campionilor Europeni);

13 septembrie, la Sofia: R. P. Bulgaria-U.R.S.S. (preliminariile turneului olimpic).

Inscrieri şi informaţii la agenţiile O.N.T. Carpaţi.

Luni, pe stadionul Progresul

Primele meciuri în „Cupa semicentenarului" la rugbi

Stadionul Progresul din Capitală va găzdui luni dimineaţa prima etapă din cadrul competiţiei de rugbi organizată de federaţia de specialitate şi dotată cu *„Cupa semicentenarului"*. Competiţia, menită să cinstească aniversarea a 50 de ani de rugbi în ţara noastră, constituie totodată un prilej excelent de verificare a formei jucătorilor selecţionabili în vederea dublei întîlniri din septembrie cu formaţiile A şi de tineret ale R. D. Germane.

Competiţia „Cupa semicentenarului" reprezintă un bun criteriu de verificare a selecţionabililor noştri în vederea întîlnirilor cu reprezentativele R.D.G. Iată o fază din meciul-cheie din cadrul „Cupei Victoriei", în care reprezentativa noastră (în linii mari, aceeaşi care va evolua şi în „Cupa semicentenarului") a întrecut „XV"-le cehoslovac, cîştigînd competiţia.
(Foto: Gh. Dumitru)

Programul primei etape a competiţiei a fost alcătuit astfel: *ora 9:* selecţionata A—selecţionata B; *ora 11:* selecţionata de tineret — selecţionata provinciei.

Cu prilejul desfăşurării acestei competiţii, spectatorii prezenţi pe stadionul din str. dr. Staicovici vor putea urmări evoluţia unora dintre cei mai talentaţi rugbişti de la noi, printre care *Penciu, Barbu, Ţibuleac, Wusek, Stănescu, Mateescu, Al. Ionescu, Mladin, Iordăchescu, Moraru* (lotul A), *Rotaru, Teodorescu, V. Georgescu, Ilie Ion, Doru Pavel* (lotul B), *Crişan, Homeniuc, Ţuţuianu, Smaniotto* (tineret), *Balcan, Paiu, Viting, Celea, Giuglea, Melinte, Grigorescu* (provincia).

Viitoarele etape ale competiţiei sînt programate în zilele de 27 şi 30 august.

SPORTIVII NOȘTRI PESTE HOTARE

Campionatele europene de tir încep mîine în Elveția și continuă în Italia

Campionatele europene de tir, cel mai important eveniment internațional al anului în această disciplină sportivă, încep mîine la Winterthur (Elveția), sub egida U.I.T. și în organizarea asociației elvețiene de carabinieri. Întrecerile se deschid cu probele de armă calibru mare.

Inițial se hotărîse ca toate probele campionatelor europene să se desfășoare în Italia. Ulterior însă, din cauza lipsei de posibilități de organizare a federației italiene, s-a stabilit ca proba de armă calibru mare să fie găzduită de Elveția, restul urmînd să aibă loc în Italia, conform programului fixat: 30 august — 6 septembrie la Milano — întrecerile de armă liberă calibru redus (seniori, senioare și juniori), pistol viteză și pistol liber 60 de focuri; 30 august — 2 septembrie, la Monza — proba de talere aruncate din șanț: 5—6 septembrie, la Torino — proba de skeet, iar la Brescia probele de căprioară și pistol calibru mare. (La ultimele două probe trăgătorii noștri nu participă).

Sportivii noștri s-au pregătit temeinic în vederea acestor întreceri. In ultimul concurs de verificare ei au realizat rezultate care au satisfăcut, ceea ce a deschis perspectivele unei comportări de prestigiu la campionatele europene.

Joi la Macon

Au început campionatele europene masculine de canotaj academic

MACON 20 (prin telefon). In pitoreasca localitate de pe rîul Saône s-au desfășurat joi primele întreceri din cadrul campionatelor europene masculine de canotaj academic la care participă sportivi din 20 de țări. In programul campionatelor au fost prevăzute pentru joi doar calificările la o singură probă, și anume schif 4+1. Iată rezultatele înregistrate în cele 3 serii: I. 1. Danemarca 7:03,68; 2. Olanda 7:06,92; 3. R.P.F. Iugoslavia 7:08,91; 4. Elveția 7:12,19; 5. R. P. Romînă 7:15,20; II. 1. Anglia 7:10,70; 2. Franța 7:11,09; 3. Suedia 7:16.01; III. 1. R.F.G. 7.03,67; 2. R. P. Ungară 7:05,49; 3. Italia 7:07,06; 4. Portugalia 7:09,66; 5. Spania 7:22,60. Primele 2 echipaje clasate în fiecare serie s-au calificat în semi-finale (de cîte 3), ale căror cîștigătoare vor intra direct în finală. Echipajele clasate joi pe locurile 2—5 și cele clasate vineri pe locurile 2—3 vor alcătui alte trei serii programate pentru sîmbătă, ale căror învingătoare se vor califica de asemenea în finală.

Finalele urmează să se desfășoare duminică.

Sportivii romîni participă la „Cupa Jadran" de la Split

Peste cîteva zile, echipa noastră reprezentativă de lupte clasice va lua parte la una din cele mai mari întîlniri internaționale. Este vorba de întrecerile pentru „Cupa Jadran" de la Split (R.P.F. Iugoslavia), la care vor participa reprezentativele a 11 țări cu renume în sportul luptelor, cum sînt Austria, R.P. Bulgaria, Franța, Italia, R.P. Ungară, R.F. Germană, R.P. Polonă, R.P. Romînă, Suedia, Turcia, R.P.F. Iugoslavia. Probabil va participa și reprezentativa U.R.S.S.

Sportivii romîni vor lupta din răsputeri pentru a păstra trofeul cîștigat la trecuta ediție. Adversarii noștri sînt foarte puternici, echipele Turciei, R.P. Bulgaria, Franței, R.P. Ungare cuprinzînd luptători care s-au afirmat de nenumărate ori pe plan internațional. In echipele Turciei și R.P. Ungare, de pildă, evoluează campioni europeni și mondiali. Firește că în cazul participării luptătorilor sovietici, cei mai buni din lume, sarcina sportivilor noștri devine și mai dificilă. Întrecerile din cadrul „Cupei Jadran" încep în ziua de 27 august, la Split. Lotul nostru reprezentativ va fi compus din următorii luptători: Gh. Szabad, C. Ofițerescu, I. Cernea, M. Cristea, M. Schultz, V. Micula, V. Bularca, N. Baciu, I. Țăranu, Gh. Popovici și I. Radu.

Concursul internațional de pentatlon modern de la Halle

HALLE 20 (prin telefon). Pentatloniștii noștri fruntași participă zilele acestea la cel de al 4-lea concurs internațional din acest an. De data aceasta concursul are loc în localitatea Halle din R.D.G. și se desfășoară simultan cu campionatul național de pentatlon modern al R.D. Germane. La întreceri participă echipele reprezentative ale R.P. Polone, R.P. Romîne și R.D. Germane și mai multe echipe de club. In total 29 de concurenți.

Pentatloniștii romîni au ajuns la Halle în cursul nopții de marți și a doua zi au făcut recunoașterea traseului probei de călărie, lucru pe care toți ceilalți concurenți îl făcuseră încă din ajun. Lucrul acesta deși i-a obosit pe concurenții noștri, nu i-a împiedicat însă să obțină o frumoasă victorie pe echipe în prima probă a concursului. Traseul cursei de călărie — de o dificultate medie — a măsurat 3.000 m și a avut 23 de obstacole. Au fost acordate 1000 de puncte concurenților care au executat parcursul în 6 minute.

Iată rezultatele probei de călărie: 1. Sulajnis (Pol.) 1.126 p; 2. Cerus (Pol.) 1.081 p; 3. Tîntea (R.P.R.) 1.072 p; 4. Knische (R.D.G.—G.S.T.) și Roman (R.P.R.) 1.063 p; 7. Ionescu (R.P.R.) 959,5 p;... 16. Croitoru (R.P.R.) 761,5 p. Șase concurenți n-au primit nici un punct, iar alți 2 au abandonat concursul. Clasamentul pe echipe: 1. R.P. Romînă 3.094,5 p; 2. R.P. Polonă 3.068,5 p; 3. R.D. Germană 2.522,5 p.

Joi a avut loc proba de spadă în sala sporturilor din localitate. Fiecare concurent a avut de susținut cîte 26 de asalturi. S-au acordat 1.000 de puncte pentru 20 de victorii, ceea ce înseamnă că o victorie a fost răsplătită cu 50 de puncte. Clasamentul probei: 1. Sulajnis (Pol.) 1.000 p; 2. Kaczur (Pol.) 1.000 p; 3. Ionescu, (R.P.R.) 950 p;... 8. Roman (R.P.R.) 750 p;... 10. Tîntea (R.P.R.) 700 p;... 24. Croitoru (R.P.R.) 450 p.

După desfășurarea a două probe clasamentul general individual are următoarea înfățișare: 1. Sulajnis (Pol.) 2.126 p; 2. Cerus (Pol.) 1.931 p; 3. Dan Ionescu (R.P.R.) 1.909,5 p; 4. Kaczur (Pol.) 1.861,5 p; 5. Schubert (R.D.G.-A.S.K. Vorwärts) 1.830,5 p; 6. Wilhelm Roman (R.P.R.) 1.813 p; 7. Dumitru Tîntea (R.P.R.) 1.772 p.

Întrecerile se vor încheia duminică.

Performanțe de valoare închinate zilei eliberăr

Victor Cincă la decatlon și Aurelia Sîrbu la pentatlon au stabilit noi recorduri republican

Joi seara, cînd negurile nopții învăluiseră complet stadionul Dinamo, încă nu se terminase proba de săritură cu prăjina din cadrul campionatului republican de decatlon și, în afară de aceasta, mai rămăseseră de disputat probele de suliță și cursa de 1.500 m. Impiedicat de întuneric, Victor Cincă, principalul favorit al întrecerii, n-a putut sări — în ciuda sforțărilor sale — mai mult de 3,90 m la prăjină, văzîndu-și oarecum spulberate speranțele într-un nou record. Aruncarea suliței s-a făcut la lumina... farurilor unei mașini, iar cursa de 1.500 m în plină noaptea! Și totuși, studentul bucureștean V. Cincă a reușit să totalizeze 6.475 p și să întreacă astfel cu 8 p propriul său record. El a închinat recordul său zilei de 23 August.

Iată-i pe primii 3 clasați în proba de decatlon: I. Victor Cincă (Știința Buc.) 6.475 p (110 m g — 15,2; disc — 32,21 m; prăjină — 3,90 m; suliță — 53,37 m; 1.500 m — 4:41,5) *campion al R.P.R.*; 2. I. Mesaroș (C.F. Timiș.) 5.883 p (15,4 — 32,63 — 3 —43,94 — 4:40,1); 3. Al. Dincă (C Cluj) 5.553 p (15,7—36,19 — 3,30 45,80 — 5:11,5).

Întrecerea pentatlonistelor a of o luptă extrem de dîrză și deose de spectaculoasă. Aurelia Manea-Sî și Maria Pandele au reușit să în concursul cu performanțe sup recordului republican (3.948 p, Aut neta Prodea, 19—20.9.1958). De marcat că la lungime, Maria Pand — sărind 5,78 și 5,79 m — a fost imediata apropiere a recordului re blican (5,80 m, Sanda Grosu, 195 Iată rezultatele înregistrate: 1. Au lia Sîrbu (Corvinul) 4.174 p (80 m — 11,6; lungime — 5,25) *campio a R.P.R.*; 2. Maria Pandele (Dinam 4.150 p (11,8 — 5,79); 3. Sanda Gr (Știința Buc.) 3.902 p (12,0 — 5,

In proba de 200 mg Valeriu Ju (Știința Buc.) a realizat 23,9 sec., zultat cu care și-a egalat propriul cord republican.

Cursa de 50 km marș s-a înche cu victoria maestrului sportului Baboie (P.T.T. Buc.) cu timpul 4.36:10.0.

— „Te felicit, dragă Reli, pentru noul tău record!" îi spune Mari Pandele adversarei sale Aurelia Sîrbu, după încheierea campionatului d pentatlon.

(Foto: Boris Ciobanu

DINAMO MILIȚIE BUCUREȘTI ȘI RECOLTA CAREI AU PROMOVAT ÎN CATEGORIA B LA FOTBAL

Ieri au luat sfîrșit jocurile de baraj pentru categoria B la fotbal, de la Ploești și Cluj. Cele două partide s-au terminat cu următoarele rezultate surprinzătoare:

Ploești: Metalul Tîrgoviște — C. S. Piatra Neamț 8—0 (4—0).

Cluj: Recolta Carei — Textila Sf. Gheorghe 1—0 (1—0).

In urma acestor rezultate, Dinamo Miliție București și Recolta Carei s-au clasat pe locul I și au promovat în categoria B. Echipele Metalul Tîrgoviște și Textila Sf. Gheorghe, care au totalizat cîte două puncte și s-au clasat pe locul al II-lea în cele două serii, vor disputa un baraj pentru a desemna a treia echipă care va promova la B. Acest baraj va avea loc la București luni, pe stadionul Dinamo (ora 9).

DOUĂ NOI RECORDURI REPUBLICANE LA NATAȚ

Joi seara, în cadrul unui conc desfășurat la strandul Tineretului, fost stabilite două noi recorduri re blicane. Astfel, **Ingrid Wuchter** (Ș ța) a parcurs distanța 200 m liber timpul de 2:33,6 (record de senioa iar **C. Mocanu** (Rapid) a întrecut timpul de 4:50,3 recordul de jun cat. I al probei 400 m liber. Iată ne-au declarat cei doi recordme „Închinăm performanțele noastre m ței sărbători a celei de-a 15-a ani sări a eliberării patriei de sub ju fascist"

Turul ciclist al R. P. Romîne

Peste opt zile, cei mai buni alergători din țara noastră și o serie de valoroși rutieri străini se vor prezenta la startul „Turului ciclist al R. P. Romîne", ediția 1959. Pentru această importantă întrecere de lung kilometraj se fac intense pregătiri. Organizatorii — F. R. Ciclism și ziarul „Sportul popular" — au trimis o comisie pentru omologarea traseului; la sediul comisiei de organizare se lucrează pentru definitivarea programelor și a detaliilor tehnice, iar pe șosele alergătorii își desăvîrșesc pregătirea. Interesul stîrnit de această competiție este tot mai mare și apropierea startului face ca iubitorii sportului cu pedale să caute tot mai des știrile cu amănunte despre competiție.

Regiunea Stalin va fi reprezentată de „Olimpia"

Cererea de înscriere venită din partea regiunii Stalin precizează că în locul unei selecționate de regiune va concura reprezentativa clubului sportiv „Olimpia". Iată componența echipei: Victor Mihnevici, Matei Kammer, N. Mușa, Richard Klein și Petre Greff (rezervă: Ion Sima). Formația va fi însoțită de antrenorul Marie Ștefănescu și mecanicul Traian Chicomban.

O adevărată selecționată de tineret

Ca întotdeauna, antrenorul Al. Someșan prezintă și de această dată o echipă formată numai din tineri. Culorile clubului Voința vor fi apărate de tinerii și talentații alergători Ion Stoica, V. Cohanciuc, Gh. Neagoe, N. Pelcaru și V. Grigorescu (rezervă N. Pavel).

C.C.A. și-a definitivat echipa

Conducătorul echipei C.C.A., Iulian Gociman, împreună cu antrenorul militarilor, Ervant Norhadian, au definitivat echipa. Lista de înscriere prezentată comisiei arată astfel: Gh. Rădulescu, Ion Vasile, Ion Braharu, Simion Ariton și Silviu Duță. Majoritatea alergătorilor sînt tineri, dar au încă de pe acum în palmares rezultate remarcabile. Vor mai concura, individual, cicliștii Călin Tudose, N. Niculescu și Fr. Czekei. Echipa va fi însoțită și de mecanicul Simion Pall.

Lotul alergătorilor dinamoviști

Conducătorul echipei Dinamo (C. Prahoveanu) și antrenorul C. Voicu n-au stabilit încă formația definitivă. Ei au înscris un lot de opt alergători (Aurel Șelaru, G. Moiceanu, L. Zanoni, I. Cosma, W. Ziegler, Gh. Calcișcă, M. Voinea, C. Moiceanu) din care vor selecționa echipa, urmînd ca restul să concureze ca individuali.

GH. CALCIȘCA

Vești pe peste hotare

Din Budapesta ni s-a comunicat lotul alergătorilor care se pregătește sub conducerea antrenorului Bela Molnar și din care se va alcătui echipa: Ianos Devai, Ianos Juszko, Bela Urban, Antal Megyerdi, Jozsef Szerencses, Laszlo Gödölei, Miklos Tarapcsak, Ianos Laszlo și Ferencs Stamusz.

Vești din „Cupa campionilor europeni" la fotbal

● Pentru cele două jocuri cu Wiener S. C. (9 septembrie la Viena și 16 septembrie la Ploești), Petrolul a anunțat — conform regulamentului competiției — la U.E.F.A. următorul lot de jucători: *Sfetcu, Ringheanu, Drăghicioiu, Pahonțu, Marinescu, Neacșu, Fronea, Florea, Tabarcea, Constantinescu, D. Munteanu și A. Munteanu, Dridea I, Dridea II, Babone, Bardatz* (Bădulescu), *Pop, Zaharia, Marin Marcel, Topșa, Ionescu, Badea* și *Cimpeanu*.

● Palloseura Helsinki, campioana Finlandei, a propus echipei campioana R.F.G., Eintracht Franckfurt, ca ambele jocuri să aibă loc în R.F.G., între 2 și 9 septembrie.

● O parte din întîlnirile turului preliminar au fost fixate: 3 septembrie, *Sofia:* T.D.N.A.-F. C. Barcelona.

13 septembrie, *Istanbul:* Fenerbahce-Csepel Budapesta.

16 septembrie, *Bratislava:* Ruda Hvezda-F. C. Porto (Portugalia).

23 septembrie, *Barcelona:* F. C. Barcelona-T.D.N.A. Sofia; *Budapesta:* Csepel-Fenerbahce Istanbul; *Porto:* F. C. Porto-Ruda Hvezda Bratislava.

PROGRAMUL CAMPIONATULUI MASCULI DE HANDBAL DE CATEGORIA B

SERIA I

Etapa I, 30 august. Agnita: Flamura roșie—Stăruința Odorhei; **Timișoara:** Știința—I.C.A. Arad; **Petroșani:** Știința—Dinamo Tg. Mureș; **Cisnădie:** Textila—Voința Sighișoara.

Etapa a II-a, 6 septembrie. Odorhei: Stăruința—Voința Sighișoara; **Tg. Mureș:** Dinamo—Textila Cisnădie; **Arad:** I.C.A.—Știința Petroșani; **Agnita:** Flamura roșie—Știința Timișoara.

Etapa a III-a, 13 septembrie. Timișoara. Știința—Stăruința Odorhei; **Petroșani:** Știința—Flamura roșie Agnita; **Cisnădie:** Textila—I.C.A. Arad; **Sighișoara:** Voința—Dinamo Tg. Mureș.

Etapa a IV-a, 20 septembrie. Odorhei: Stăruința—Dinamo Tg. Mureș; **Arad:** I.C.A.—Voința Sighișoara; **Agnita:** Flamura roșie—Textila Cisnădie; **Timișoara:** Știința—Știința Petroșani.

Etapa a V-a, 27 septembrie. Petroșani: Știința—Stăruința Odorhei; **Cisnădie:** Textila—Știința Timișoara; **Sighișoara:** Voința—Flamura roșie Agnita; **Tg. Mureș:** Dinamo—I.C.A. Arad.

Etapa a VI-a, 4 octombrie. Odorhei: Stăruința—I.C.A. Arad; **Agnita:** Flamura roșie—Dinamo Tg. Mureș; **Timișoara:** Știința—Voința Sighișoara; **Petroșani:** Știința—Textila Cisnădie.

Etapa a VII-a, 11 octombrie. Cisnădie: Textila—Stăruința Odorhei; **Sighișoara:** Voința—Știința Petroșani; **Tg. Mureș:** Dinamo—Știința Timișoara; **Arad:** I.C.A.—Flamura roșie Agnita.

SERIA A II-A

Etapa I. București: Știința—Rec Hălchiu; **Constanța:** C.S.A. Marina—namo Bacău, **P. Neamț:** C.S.—Petr Ploești; **Teleajen:** Petrolul—Știința lați.

Etapa a II-a. Hălchiu: Recolta—ința Galați; **Ploești.** Petrolul—Petr Teleajen; **Bacău:** Dinamo—C. S. Pi Neamț; **București:** Știința—C.S.A. rina Constanța.

Etapa a III-a. Constanța: C.S.A. rina—Recolta Hălchiu; **Piatra Nea** C.S.—Știința București; **Teleajen:** Pe lul—Dinamo Bacău; **Galați:** Știința—trolul Ploești.

Etapa a IV-a. Hălchiu: Recolta—trolul Ploești; **Bacău:** Dinamo—Ști Galați; **București:** Știința—Petrolul leajen; **Constanța:** C.S.A. Marina—Piatra Neamț.

Etapa a V-a. Piatra Neamț: C.S.—colta Hălchiu; **Teleajen:** Petrolul—C.S Marina Constanța; **Galați:** Știința—ința București; **Ploești:** Petrolul—namo Bacău

Etapa a VI-a. Hălchiu. Recolta—namo Bacău; **București:** Știința—Pe lul Ploești; **Constanța:** C.S.A. Mari Știința Galați; **Piatra Neamț:** C.S.—trolul Teleajen.

Etapa a VII-a. Teleajen: Petrol Recolta Hălchiu; **Galați:** Știința—Piatra Neamț; **Ploești:** Petrolul—C.S Marina Constanța; **Bacău:** Dinam Știința București.

Jocurile acestei serii se dispută aceleași date cu cele din prima seri

Categoria A la fotbal

Petrolul — C.C.A. domină programul etapei a II-a

După un început promițător, campionatul categoriei A la fotbal continuă, duminică, prin disputarea a trei pasionante partide. (Cel de-al patrulea meci programat, Rapid București — UTA, a fost amînat din cauza meciului internațional feroviar Rapid—Lokomotiv Sofia). Desigur, nu se poate vorbi, deocamdată, despre o deosebită importanță a jucătorilor priți prin prisma clasamentului, a luptei pentru titlu sau pentru retrogradare, deoarece numeroasele meciuri nule din etapa primă fac ca, la etapa a doua, nu mai puțin de jumătate din echipe să pornească din nou de la o perfectă egalitate. Cu toate acestea, a doua etapă începe să aibă totuși o anumită importanță pentru clasament, care — cît de cît — va începe să se contureze. Un al doilea meci pierdut al Progresului (luăm un simplu exemplu) ar pune de-acum formația bucureșteană într-o poziție sensibil inferioară Petrolului sau Științei Cluj, în eventualitatea în care acestea ar cîștiga, pentru că între aceste echipe s-ar crea o diferență de 4 puncte.

Cel mai important meci al etapei este, fără discuție, cel de la Ploești, care opune echipele învingătoare din etapa de duminica trecută, Petrolul și CCA. Spectatorii ploșteni au perspectiva de a asista la un meci de calitate, în care atacul local (simțitor întărit prin reintrarea fraților Munteanu) va avea de înfruntat o apărare în care „pilonii" Apolzan, Robinescu și Zavoda II marchează o revenire de formă accentuată, care a readus în atenția selecționerilor. Dacă liniștiți în ce privește atacul, ploienii au însă unele griji legate de linia de fund, care — în prima etapă — s-a cam „fîstîcit" în fața jocului rapid, în adîncime, al tinerilor atacanți de la Progresul.

Unul din performerii etapei inaugurale, Știința Cluj, este pus la un greu examen de confirmare. Studenții clujeni joacă la Petroșani, întîlnind pe Jiul, care — desigur — nu se va împăca cu ideea pierderii și a celui de-al doilea joc, mai ales pe teren propriu. În orice caz, pentru a obține victoria, Jiul va trebui să se prezinte la un nivel mult mai ridicat decît cel la care a evoluat în fața CCA-ului.

Dinamo Bacău, în a cărei formație sînt unele defecțiuni, se deplasează la Orașul Stalin, unde — încurajați de punctul obținut în deplasare, în etapa I — cei de la Steagul roșu vor căuta, și au șanse în general să obțină cum o victorie. În privința perspectivelor, acest meci se aseamănă mult cu cel de la Constanța, unde — pe linia bunului său debut în acest campionat — Farul Constanța are șanse de a scoate un rezultat favorabil în fața Progresului București.

Ultimul meci al etapei se dispută duminică în Capitală, pe stadionul Dinamo și opune pe deținătorii Cupei R.P.R. noilor promovați în prima categorie, fotbaliștii de la Minerul Lupeni. La prima lor evoluție în Capitală în categoria A, minerii din Lupeni vor căuta să lase o impresie cît mai bună publicului bucureștean. Cum dinamoviștii „merg" la o victorie, care să-i țină aproape de fruntea clasamentului, înseamnă că pentru mîine după-amiază este în perspectivă un joc atractiv. Meciul începe la orele 17, avînd o „deschidere" bogată: ora 14: finala campionatului pe Capitală al echipelor de străzi (copii) și ora 15.15: București II — Timișoara I (semifinală a Cupei Orașelor la juniori).

Fază de la o întîlnire de care își aduc aminte cu plăcere suporterii echipei campioane: Petrolul — U.T.A. (2—0), disputată în ziua de 7 iunie, în penultima etapă a campionatului trecut. Cu această victorie Petrolul a cucerit titlul de campioană cu o etapă înainte de încheierea campionatului pe 1958. Ploieștenii se întîlnesc duminică cu C.C.A., care a pierdut în aceeași zi de iunie șansa de a cuceri mult rîvnitul titlu (0—1) cu... Jiul

Parcurgerea sumară a programului jocurilor de mîine de la A ne arată, așadar, o etapă interesantă. Pentru succesul ei, o sarcină importantă revine și arbitrilor, care trebuie să depună toată atenția în conducerea partidelor, să se străduiască să fie și ei factori care contribuie la calitatea jocului.

Știri de fotbal

● Semifinalele „Cupei Orașelor" la juniori se dispută duminică: București II-Timișoara I la București (stadion Dinamo, ora 15.15) și Tg. Jiu-București I la Tg. Jiu.

● Din cauza meciurilor R.P. Romînă — R.P. Polonă (A, B, tineret și juniori) de la 30 august, campionatul categoriei A se va întrerupe pe o săptămînă pentru a continua la 6 septembrie, cu etapa a 3-a.

În campionatul Internațional feroviar de fotbal

Rapid București întîlnește Lokomotiv Sofia luni pe stadionul „23 August"

Echipa Lokomotiv, una din cele mai vechi și mai apreciate din Bulgaria, cuprinde numeroși internaționali

Rapid va susține luni pe stadionul „23 August" o importantă întîlnire internațională de fotbal: cu Lokomotiv Sofia, în cadrul campionatului internațional feroviar. După cum am arătat în numărul nostru de joi, Rapid și Lokomotiv Sofia fac parte din aceeași serie (a IV-a), împreună cu selecționata feroviară turcă. Pînă în prezent, s-a disputat — cum se știe — un singur joc: Rapid—Selecționata turcă 1-0. Deci, reprezentanta noastră are nevoie de victorie în partida de luni pentru a-și asigura calificarea în semifinalele competiției. Cu patru puncte ea și-ar asigura locul întîi, indiferent de rezultatul meciului Lokomotiv Sofia—Selecționata turcă, care se va disputa mai tîrziu.

Adăugînd faptul că formația bulgară — datorită valorii sale — este una din cele mai apreciate din campionatul R.P. Bulgaria, apare explicabilă seriozitatea cu care privește Rapid partida de luni și cu care s-a pregătit în tot cursul acestei săptămîni. Însuși faptul că va alinia cea mai bună formație constituie o dovadă a importanței pe care o acordă întrecerii cu Lokomotiv și, în general, a dorinței de a realiza o comportare și mai bună în întregul campionat internațional feroviar (disputat la mai multe sporturi și cu un clasament general pe țări).

Lokomotiv Sofia este una din cele mai vechi echipe bulgare. Ea a fost înființată în 1929 sub numele de Clubul Sportiv Feroviar. Deci, anul acesta împlinește 30 de ani de existență. În 1945, ea și-a schimbat numele în cel de Lokomotiv. Oaspeții au cucerit în două rînduri campionatul Bulgariei: în 1940 și 1946. În ultimele trei ediții ale campionatului Lokomotiv a ocupat locurile: 2 (1956—57), 3 (1957 — 58) și 5 (1958—59). Echipa a fost mult întinerită în ultimii trei ani, atingînd o vîrstă medie sub 25 de ani. În ciuda tinereții sale, echipa antrenată de N. Ciakmakov are la activul său cîteva frumoase performanțe internaționale: 1-0 cu Slovan Bratislava, 0-0 cu F.C. Austria, 2-3 cu Rapid Viena, 1-0 cu Norrköping și 2-2 cu Nîmes. În rîndurile echipei activează o serie de internaționali: Iosifov, Velev, Dimitrov, Nestorov, Debîrski și Kotkov (golgeterul Turneului de juniori UEFA 1959) au jucat de mai multe ori în naționala A, iar Malinov, Kotev, Dragomirov și Takev în reprezentativa B. La București va juca probabil formația: Iosifov — Apostolov, Dimitrov, Velev—Nestorov, Dragomirov—Malinov, Stamov, Takev, Kotkov (Kotev), Debîrski. Rapid îi va opune probabil echipa: Todor—Greavu, Vărzan, Macri — Neacșu, Langa—Copil, Ozon, Ene II, Georgescu, Văcaru. În timpul jocului se pot schimba portarul și doi jucători de cîmp.

Jocul va avea loc pe stadionul „23 August", va începe la ora 15,30 și va fi condus de arbitrul cehoslovac Macko.

Pronosport

Concursul Pronosport nr. 34 din 23 august a produs o adevărată animație în rîndul participanților. Conținutul său foarte interesant a atras un număr mare de iubitori ai concursurilor de pronosticuri sportive. Cele cinci meciuri de categoria A, printre care se remarcă confruntarea de la Ploești dintre Petrolul și C.C.A. puse alături de alte șapte importante întîlniri din campionatul francez, alcătuiesc într-adevăr un program de concurs cu suficiente puncte de atracție.

Publicația Programul Loto-Pronosport, în numărul său din această săptămînă, s-a ocupat pe larg de acest concurs, oferind participanților un bogat și variat material documentar.

Tot pentru a veni în sprijinul participanților, vom reda mai jos pronosticurile Programului Loto-Pronosport, pentru concursul din această săptămînă:

I. Petrolul Ploești—C.C.A 1, 2
II. Dinamo Buc.—Min. Lupeni 1
III. Jiul — Știința Cluj 1, x
IV. Steagul roșu—Din. Bac. 1
V. Farul C-ța—Progresul Buc. 1, x
VI. Nice—Sochaux (camp. fr.) 1
VII. Valenciennes—Reims „ 2, x
VIII. Bordeaux—Angers „ 1
IX. St. Etienne—Sedan „ 1, 2
X. Nîmes—Toulon „ 1
XI. Rennes—Lyon „ 1, x
XII. Toulouse—Monaco „ 1, x

● Iată acum programul concursului Pronosport nr. 35 din 30 aug.

1. R. P. Polonă (A) — R. P. Romînă (A)
2. R.P. Romînă (B) — R.P. Polonă (B).
3. R. P. Polonă (tineret) — R. P. Romînă (tineret)
4. R.P. Romînă (juniori) — R. P. Polonă (juniori)
5. Lyon — Nice (camp. francez)
6. Sochaux — St. Etienne (camp. francez)
7. Sedan — Bordeaux (camp. francez)
8. Monaco — Strasbourg (camp. francez)
9. Lens — Nîmes (camp. francez)
10. Angers — Racing Paris (camp. francez)
11. Limoges — Reims (camp. francez)
12. Le Havre—Valenciennes (camp. francez)

● În atenția participanților!

I. S. Loto-Pronosport amintește că plata premiilor la concursurile Pronosport și Pronoexpres ce se efectuează prin unitățile C.E.C. se face numai pe baza talonului 3 al buletinului de participare.

În consecință, se atrage atenția participanților că talonul 3 trebuie întotdeauna păstrat, pentru a putea fi prezentat în cazul în care buletinul respectiv iese cîștigător.

Rubrică redactată de I. S. Loto-Pronosport.

Însemnări despre prietenie...

Cronica aceasta trebuia să înceapă cu aproape 14 ani în urmă. Dacă nu și mai mult, pentru că meciurile lui Dinamo Tbilisi în țara noastră n-au fost, de fapt, primele întîlniri sportive romîno-sovietice. Ele au avut loc mai înainte, imediat după mărețul act de la 23 August. Și cu toate că întîlnirile n-au purtat un caracter oficial, iar rezultatele n-au fost consemnate în foi de concurs, sau în paginile ziarelor, semnificația lor este deosebit de mare: ele s-au desfășurat între ostașii sovietici și romîni în rarele clipe de răgaz ale victorioasei campanii purtate împotriva dușmanului comun, hitlerismul. Partide de șah, jocuri de volei, bineînțeles nelipsitele meciuri de fotbal, pe terenuri improvizate, nivelate în grabă, printre „craterele" lăsate de ghiulele.

Atunci s-au înfiripat primele prietenii care aveau să crească și să se dezvolte de-a lungul anilor.

...1945. La București, în plină iarnă, evoluează echipa de fotbal Dinamo Tbilisi. Prima echipă sovietică la noi în țară! Interesul spectatorilor este uriaș. Și așteptările iubitorilor sportului n-au fost dezamăgite. Dinamoviștii au jucat minunat, și-au cucerit unanime simpatii. Dar nu numai atît. Între meciuri ei au fost sfătuitorii fotbaliștilor romîni, le-au împărtășit din experiența lor, n-au ținut „sub cheie" secretele antrenamentelor.

...De fiecare dată cînd aniversării zilei de 23 August 1944 îi adăugăm un an, succesele pe care le trecem în revistă sînt tot mai mari. Iar sportul merge în pas cu toate celelalte domenii ale activității. Numărul celor care pășesc pe stadioane în competițiile de masă ating cifre impresionante. Tabelele recordurilor suferă necontenit schimbări, iar plafonul performanțelor crește la niveluri care altă dată ar fi părut de domeniul fanteziei.

...Lucikin și Ionov. Așa s-au prezentat cei doi oameni cărora veniserăm să le solicităm un interviu. Erau doi mari antrenori sovietici sosiți în țara noastră pentru a ne împărtăși din experiența lor. Lucikin s-a ocupat de pregătirea halterofililor, Ionov de cea a atleților. Au ținut cursuri cu antrenorii noștri, lecții și seminarii. Este imposibil să uiți astfel de oameni, care duc la capăt lucruri mari și vorbesc despre munca lor cu atîta modestie încît îți lasă impresia că ar face parte din viața lor de fiecare zi. De fapt era chiar așa. Cert e că halterofilii noștri adaugă zeci de kilograme recordurilor, iar atleții pășesc pe drumul victoriei internaționale.

...Neuitată va rămîne demonstrația pe care voleibaliștii sovietici au făcut-o în 1950 la București. În reprezentativa U.R.S.S. figurau faimoșii Reva, Ulianov, Iakușev, Pimenov — care alcătuiau acea echipă, supranumită „de aur", neînvinsă în toate competițiile la care luase parte.

I-am văzut în sala Floreasca într-o uimitoare demonstrație. Pe drept cuvînt se poate afirma că ea a constituit „actul de naștere" al voleiului modern în Romînia. Și roadele n-au întîrziat să se arate. În numai cîțiva ani, folosind din plin experiența sovietică, voleibaliștii romîni înregistrează uimitoare progrese, afirmîndu-se în rîndul celor mai bune echipe ale lumii.

...Meciul Prieteniei. În amintire vor fi totdeauna proaspete imaginile acelor zile din octombrie 1950. Nina Dumbadze o învață pe Lia Manoliu să arunce corect discul. Și recordului țării îi sînt adăugați dintr-odată mai bine de 2 metri. Galina Ganecker face antrenamente comune cu săritoarele în înălțime. Printre elevele sale se află și o fetiță de-o șchioapă, Iolanda Balaș. Sportiva sovietică remarcă talentul deosebit al copilei și-i prevede un strălucit viitor sportiv. Într-adevăr, Ioli este astăzi recordmană a lumii. Ea se va gîndi totdeauna cu drag la Galina Ganecker, la Alexandra Ciudina și atîtea alte sportive sovietice care cu prietenie și dragoste au învățat-o, au ajutat-o să urce treptele măiestriei.

...Lista întrecerilor sportive romîno-sovietice este foarte lungă. Aproape că nu există disciplină în care sportivii noștri să nu se fi întîlnit cu cei din U.R.S.S. Ne bucurăm mult auzind de progresele realizate de tinerii sovietici într-o serie de sporturi ca handbalul, tenisul, rugbiul, care au început să fie practicate recent în U.R.S.S. Și cu firească mîndrie ne amintim că primele întîlniri internaționale ale sportivilor sovietici în aceste discipline au avut loc în compania sportivilor romîni, care au fost bucuroși să-i ajute, așa cum au primit și ei ajutorul în atîtea sporturi.

..Sportivi sovietici de valoare mondială au fost în nenumărate rînduri oaspeți ai țării noastre. Să ne gîndim la gimnastul Viktor Ciukarin, „campionul campionilor" (cel care a părăsit neînvins paralelele, inelele, calul cu mînere), la demonstrația de virtuozitate pe care a făcut-o cu prilejul Festivalului de la București. Apoi Șahlin, Titov, Larisa Latînina și atîția alți gimnaști sovietici au evoluat în fața publicului romînesc. N-au rămas fără urme aceste demonstrații. Gimnastica, în special cea feminină, este o disciplină care ne-a îmbogățit palmaresul internațional cu multe succese, care ne-a adus nenumărate satisfacții. Șahiști ca V. Smislov fost campion al lumii, T. Petrosian campion al U.R.S.S., I. Boleslawski, A. Toluș și alții au jucat la București, punînd o cărămidă trainică la temelia tinerei noastre mișcări șahiste.

Sînt foarte multe de spus la acest capitol. Cursurile ținute de antrenorii sovietici, traducerile lucrărilor de specialitate, studiile pe care numeroși tineri romîni le-au urmat în U.R.S.S. etc., au reprezentat un sprijin important în dezvoltarea pe care a luat-o sportul în țara noastră.

Cu prilejul marii sărbători naționale a poporului romîn, gîndurile oamenilor muncii din țara noastră se îndreaptă cu recunoștință spre marele popor sovietic, prietenul nostru de nădejde.

Prietenia noastră este o floare minunată, care crește și se dezvoltă an de an.

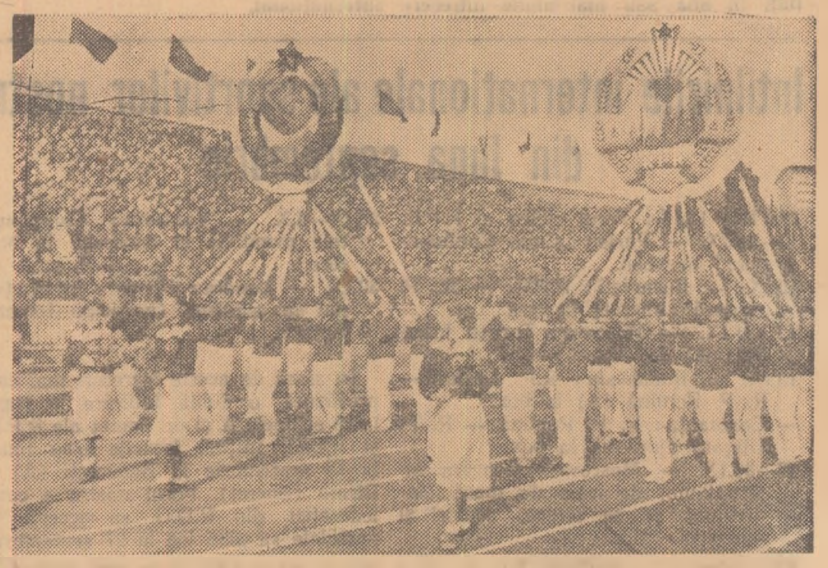

Meciul Prieteniei. Defilează coloanele de sportivi, purtînd stemele de Stat ale U.R.S.S. și R.P.R.

TRAIASCA PACEA IN INTREAGA LUME!

Se dezvoltă şi se întăresc relaţiile internaţionale ale sportivilor romîni

La Melbourne şi la Reykjavik, la Moscova şi la Tokio, la Cairo şi la Stockholm, la Damasc, Roma, Helsinki Caracas, Bombay, Praga, Paris, Teheran şi în atîtea alte oraşe de pe toate meridianele globului pămîntesc, reprezentanţii Romîniei noi au luat parte la diferite competiţii sportive, cucerind victorii şi obţinînd performanţe de o înaltă valoare. Dar nu numai atît... In aceste oraşe ei şi-au cîştigat simpatia şi preţuirea spectatorilor şi a diverşilor specialişti, prin frumoasele rezultate pe care le-au realizat, ca şi printr-o comportare ireproşabilă, caracteristică sportivilor unei ţări socialiste.

Credincioasă principiilor coexistenţei paşnice, Republica Populară Romînă şi-a făcut un punct de onoare din lărgirea necontenită a relaţiilor internaţionale, ca şi din mărirea continuă a schimburilor de delegaţii sportive. Astfel, an de an am asistat la o creştere impresionantă nu numai a numărului competiţiilor oficiale (campionate mondiale şi europene) la care au participat sportivii noştri, ci şi la o serie întreagă de întîlniri cu caracter amical cu reprezentanţi ai diferitelor ţări de pe tot întinsul pămîntului.

De unde înainte de eliberare sportivii romîni participau numai în mod sporadic şi foarte restrîns la unele competiţii internaţionale peste hotare, în anii puterii populare aproape că nu există săptămînă în care reprezentanţii R.P. Romîne să nu fie angrenaţi în una sau mai multe întreceri sportive în străinătate sau în ţară. Participarea sportivilor romîni la diferite întreceri este aşteptată cu interes şi mult apreciată, deoarece contribuie în mod direct la ridicarea nivelului tehnic al concursurilor respective.

Competiţiile internaţionale organizate la noi şi-au atras aprecierea unanimă a oaspeţilor atît în ceea ce priveşte capacitatea organizatorică a mişcării sportive din R.P. Romînă, cît şi prin faptul că sportivii veniţi din toate colţurile lumii au simţit căldura prietenească cu care au fost primiţi şi înconjuraţi de tineretul nostru, de către poporul nostru.

Paralel cu legăturile tot mai strînse cu sportivi din lumea întreagă, s-a intensificat şi activitatea internaţională sub forma participării la congresele federaţiilor internaţionale şi ale forului olimpic. La aceste şedinţe, delegaţii R.P. Romîne şi-au adus o contribuţie însemnată atît pentru dezvoltarea sportului respectiv, cît şi pentru strîngerea legăturilor de prietenie dintre sportivii din întreaga lume.

Lărgirea continuă a legăturilor pe tărîm internaţional a devenit astfel o problemă importantă pentru noua mişcare sportivă din patria noastră. Sportivii romîni sînt pe deplin conştienţi de faptul că şi prin sport se creează un limbaj comun, se consolidează prietenii, se netezesc şi în felul acesta căile care duc spre înţelegere şi colaborare între popoare pe plan internaţional.

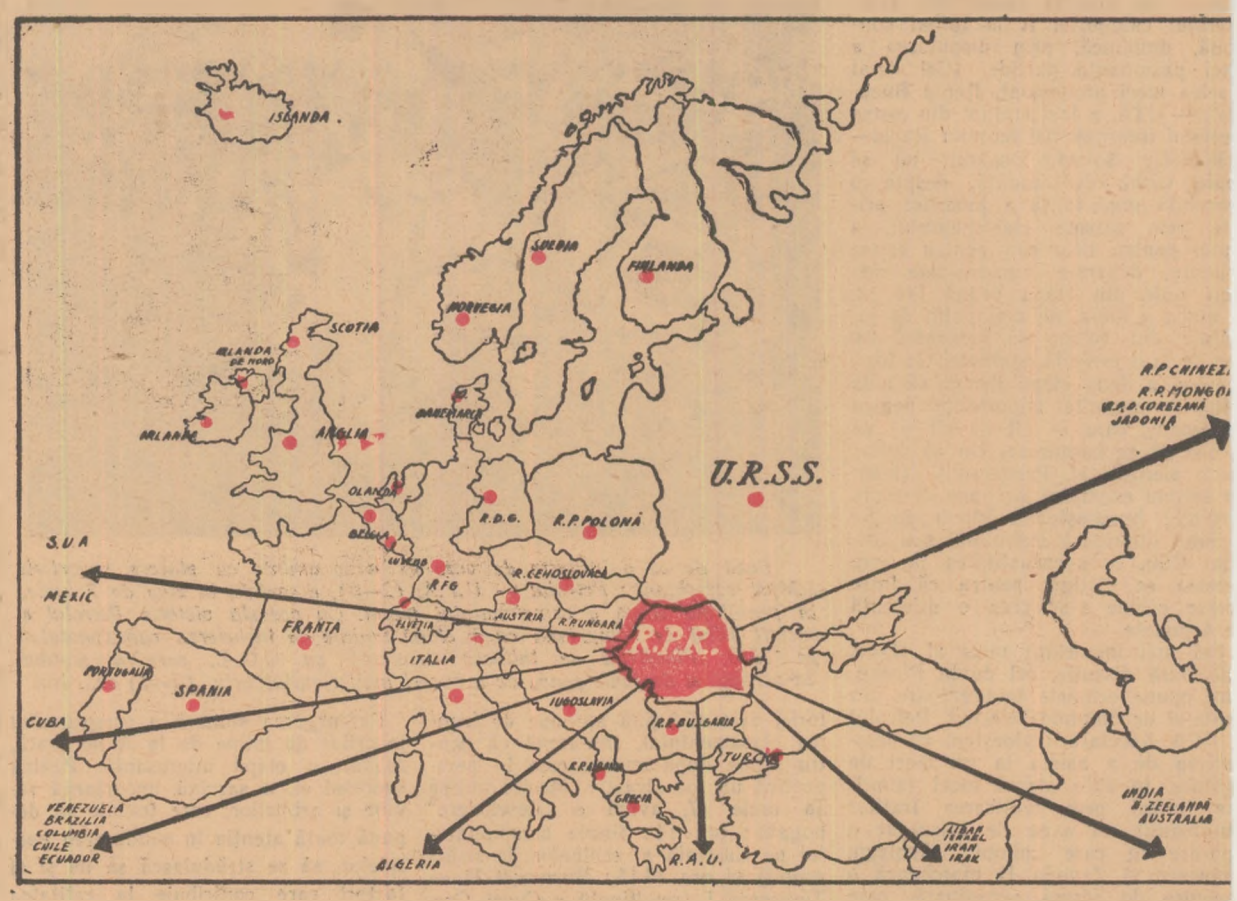

Harta aceasta ilustrează cum nu se poate mai convingător relaţiile internaţionale deosebit de intense a sportivilor noştri în anii puterii populare. Punctele roşii reprezintă ţările europene unde au evoluat sportivii romîni sau de unde ne-au vizitat delegaţii sportive; iar săgeţile indică ţările din celelalte continente (Asia, Australia, Africa şi America) cu care am stabilit şi intensificat legăturile sportive.

Intîlnirile internaţionale ale sportivilor noştri din luna septembrie

30.VIII—13.IX: Turul ciclist al R.P.R.
10—19.IX. — Paris: „Cupa Continentelor" la volei.
12.IX. — Bucureşti: R.P.R. — R. P. Ungară (tineret) la box.
12—21.IX. — Moscova: Turneu internaţional de polo.
13.IX. — Budapesta: R.P. Ungară — R. P. Romînă (A) la box.
— Constanţa: R. P. Romînă — R. P. Ungară (juniori) la box.
13—20.IX. — Moscova: Concurs internaţional de tenis de masă (individual şi pe echipe, seniori şi juniori).
14—19.IX. — Gottwaldow: A 14-a ediţie a Cursei de 6 zile, la motociclism.
16—23.IX. — Bucureşti: Concurs hipic internaţional oficial.
17.IX — Tg. Mureş: R. P. Romînă — R. D. Germană la lupte libere.
19.IX. — Bucureşti: R. P. Romînă — R. D. Germană la lupte libere.
19—21.IX. — Bucureşti: Jocurile Balcanice de atletism.
19—20.IX. — Bucureşti: R. P. Romînă — R. D. Germană la înot şi polo.
21—28.IX. — Bautzen (R.D.G.): Campionatele mondiale (băieţi şi fete) la popice.
22.IX — Kyjov: R. Cehoslovacă — R. P. Romînă la baschet feminin.
23.IX. — Gottwaldow: R. Cehoslovacă — R. P. Romînă la baschet feminin (echipa noastră urmează să mai susţină un joc la 25 sept.).
26—27.IX. — Varşovia: R.P. Polonă — R. P. Romînă la înot şi polo.
— Roma: Concurs internaţional de gimnastică, cu prilejul celei de-a 90-a aniversări a federaţiei italiene.
26.IX—1.X. — Bucureşti: R. P. Romînă — R. D. Germană la şah (8 jucători şi 2 jucătoare).
27.IX. — Drezda: Memorialul Harbig la atletism.
28.IX—4.X. — Varşovia: Campionatele mondiale şi europene la haltere.
30.IX. — Londra: Concurs internaţional la atletism (participă Iolanda Balaş).

In afară de aceste întreceri mai este prevăzută o dublă întîlnire la rugbi între echipele A şi de tineret ale R.P.R. şi R.D.G. Iniţial, jocurile erau fixate la 13 septembrie la Bucureşti (A) şi Bîrlad (tineret). Forul nostru a cerut federaţiei din R.D.G. să accepte ca partidele să aibă loc la 27 septembrie. Se aşteaptă răspunsul federaţiei germane.

In atenţia corespondenţilor noştri

Corespondenţii noştri ne vor telefona în dimineaţa zilei de LUNI 24 AUGUST, la numerele de telefon cunoscute, rezultatele tuturor manifestaţiunilor sportive de sîmbătă şi duminică, iar seara cele ale întîlnirilor de luni după-amiază.

Un salut fierbinte sportivilor romîni

Cu 6 ani în urmă am avut prilejul să viu în Bucureşti, unde am participat la un mare turneu internaţional de şah. Mărturisesc că am fost plăcut impresionat văzînd la romîni un interes şi o pasiune atît de mare faţă de jocul de şah.

Orînduirea democrat-populară a deschis în faţa poporului romîn, în faţa tineretului, un drum minunat de realizare în cele mai felurite domenii ale ştiinţei, culturii şi sportului.

Tuturor iubitorilor activităţii sportive le sînt bine cunoscute numele faimoşilor reprezentanţi ai R. P. Romîne, recordmana mondială Iolanda Balaş, trăgătorii Ştefan Petrescu şi Constantin Antonescu, boxerii Linca şi Dobrescu, vîslaşii Rotman, Ismailciuc ş.a. Voleibaliştii, baschetbaliştii, fotbaliştii romîni sînt adversari redutabili pentru cele mai bune echipe ale lumii.

Mi-a fost cu deosebire plăcut să remarc apariţia în arena internaţională a unui mare număr de talentaţi şahişti romîni. Acum Romînia dispune de o pleiadă de valoroşi tineri maeştri dintre care mulţi erau copii pe vremea cînd eu jucam în turneul de la Bucureşti. Din reviste, din tabelele marilor turnee, am cunoscut numele şi partidele unor jucători ca Radovici, Ghitescu, Günsberger, Soos, Szabo, Militelu ş.a. Campionatul mondial feminin pe echipe a fost marcat de un strălucit succes al reprezentativei romîne, alcătuită din binecunoscutele maestre Maria Pogorevici şi Margareta Teodorescu.

Felicitîndu-i pe prietenii romîni cu ocazia marii sărbători a lui 23 August, doresc să le transmit din partea tuturor sportivilor sovietici un salut fierbinte şi urări de succes.

TIGRAN PETROSIAN
mare maestru internaţional
campion de şah al U.R.S.S.

Aşa gîndesc sportivii Republicii Democrate Germane despre prietenii lor din Romînia

Nu trebuie să fii la Bucureşti, Ploeşti sau Oradea, ca să te convingi de succesele poporului romîn în munca de construire a socialismului. Economistul sau reprezentantul comercial învaţă să cunoască şi să admire dezvoltarea Republicii Populare Romîne ca vizitator al expoziţiilor internaţionale, sportivul sau gazetarul sportiv priveşte pe tabela de recorduri şi în lista de rezultate a principalelor competiţii şi ia cunoştinţă de ascensiunea masivă pe scara valorilor internaţionale a sportivilor acestei ţări.

Deci nu trebuie să vizitezi Romînia, pentru ca să-ţi faci o imagine asupra drumului măreţ pe care l-a străbătut poporul romîn în anii puterii populare. Dar gazetarii sportivi călătoresc des şi astfel colaboratorii redacţiei ziarului „Deutsches Sport Echo" au avut de mai multe ori prilejul să viziteze frumoasa Romînie. Şi niciodată nu s-a întors vreun redactor al nostru de la Bucureşti, Ploeşti sau din altă parte a Romîniei în care fusese, fără să povestească în cuvinte însufleţite despre această ţară şi despre oamenii săi.

Numele unor sportivi ca Iolanda Balaş, Elena Teodorescu, Gh. Negrea, Leon Rotman — alături de ei aş putea cita numeroase altele — au ajuns cunoscute în întreaga lume. Pentru noi tinerii germani, care în ţara noastră, Republica Democrată Germană, construim socialismul, ca şi oamenii muncii din Republica Populară Romînă, aceste nume reprezintă un simbol. In purtătorii lor vedem reprezentanţi ai entuziastului tineret romîn, căruia puterea populară îi asigură toate condiţiile necesare dezvoltării intelectuale, profesionale şi sportive şi care foloseşte cu bucurie aceste condiţii pentru a aduce glorie patriei sale.

Aşa gîndesc sportivii Republicii Democrate Germane despre prietenii lor din Romînia. Popoarele noastre păşesc mînă în mînă cu toţi oamenii muncii din ţările lagărului socialist, îndreptîndu-se către acelaşi ţel. Succesele poporului romîn sînt şi succesele noastre, victoriile muncitorilor din Republica Democrată Germană sînt de asemenea victorii ale prietenilor noştri din ţările fraţeşti.

Fireşte, fiecare sportiv este animat de dorinţa de a învinge pe adversarul său în întrecere, de a fi mai bun decît cel din faţă. Dar înaintea victoriei şi înfrîngerii stă ideea înţelegerii şi a prieteniei.

Cît de mult s-a schimbat lumea de cînd Armata Sovietică a zdrobit fascismul, de cînd s-a format lagărul socialist. Cît de mult s-a schimbat lumea şi în domeniul sportului. Noi sportivii germani putem să ne amintim foarte bine, de pildă, de zilele anului 1936, cînd s-a desfăşurat cea de a XI-a ediţie a Jocurilor Olimpice. Ne gîndim la neîncrederea care domnea între sportivii din multe ţări. Ei s-au întîlnit pe pista de atletism, pe terenul de zgură sau gazon, în bazine de nataţie sau în săli, dar cu toţii păstrau o absolută rezervă şi erau mai ales preocupaţi ca adversarul să nu-şi arunce nici o privire asupra metodelor proprii de antrenament sau de pregătire.

Principiul nostru de muncă este cu totul altul. In ţările noastre socialiste, antrenamentul este o chestiune colectivă, şi este bazat pe o muncă de colaborare, de prietenie şi sinceritate. De altfel, munca colectivă este o trăsătură caracteristică a societăţii noastre noi şi bineînţeles nici în sport nu poate fi altfel. Ca să actualizăm printr-un exemplu cele spuse mai sus, aş vrea să amintesc că şi între ziarele noastre, pe de o parte „Sportul popular", iar pe de altă parte „Deutsches Sport Echo", există o rodnică colaborare, de schimb de experienţă, de prietenie, care toate la un loc au dat rezultate minunate. Călăuziţi de prietenia care ne leagă, noi ziariştii sportivi din Republica Democrată Germană, ca şi prietenii noştri de sport, fie ei sportivi activi sau suporteri, transmitem cu ocazia zilei de 23 August întregului popor romîn sincere felicitări şi urări pentru obţinerea unor noi succese în construirea socialismului.

JOACHIM FIEBELKORN
Redactor şef al ziarului „Deutsches Sport Echo".

VĂ DORIM NOI ŞI NOI SUCCESE SPORTIVE

La interval de numai 17 zile poporele romîn şi bulgar aniversea cea mai mare sărbătoare naţională istoria lor, ziua eliberării patriei sub jugul fascist.

23 August 1944... 9 Septembr 1944... Două evenimente de importa crucială, început de drum nou pen popoarele noastre, pietre de hotar viaţa şi dezvoltarea lor.

Nouă ne sînt bine cunoscute reali rile poporului romîn şi ele ne buc ca şi cum ar fi ale noastre. Nu înşira în acest articol toate cifr care ilustrează uriaşa dezvoltare mişcării de cultură fizică şi sport Romînia democrată. E suficie amintesc doar faptul că peste 2.2 de oameni ai muncii sînt angrenaţi activitatea sportivă, pentru a sco în evidenţă avîntul nemaiîntîlnit care l-a luat şi acest domeniu.

Campionii romîni se bucură de mu simpatie în Bulgaria prietenă. Iolan Balaş, Elena Băcăoanu, Marin Fe catu, Constantin Antonescu, pentru nu cita decît pe cîţiva, sînt extr de populari în rîndul iubitorilor sport din ţara noastră.

Nu este de mirare că sportul cultura fizică cunosc în R. P. Romî o dezvoltare necontenită. Grija şi drumarea permanentă a Partidului făcut posibile realizările de pînă acu sînt chezăşia succeselor de viitor.

In anii care au trecut de la eli rarea ţărilor noastre de sub ju fascist s-a întărit prietenia din sportivii romîni şi bulgari. Îmi a bine aminte cum în trecut guvern burghezo-moşiereşti foloseau întîl rile sportivilor drept mijloc de ma festare şovină, pentru a semăna şi dispreţ. Acele vremi au apus p tru totdeauna. Astăzi disputele noas pe stadioane sînt o manifestare ternică a prieteniei, dragostei şi a torului reciproc dintre popoarele n stre înfrăţite. Umăr la umăr, alăt de tinerii din celelalte ţări socialis vom păşi spre obţinerea unor perf manţe din ce în ce mai bune.

Cu ocazia măreţei sărbători na nale a Romîniei, sportivii bulgari lută cu cele mai adînci sentimente prietenie pe sportivii romîni, urindu noi şi noi succese. Sportivii din ţ noastră sînt convinşi că sub con cerea înţeleaptă a Partidului Munc resc Romîn mişcarea de cultură fiz şi sport din Romînia democrată obţine mereu minunate realizări.

JELESKO KOLEV
activist emerit al culturii fizice, p şedintele Consiliului Central al Un nii de Cultură Fizică şi Sport R.P. Bulgaria.

Numărul viitor al ziarului nos va apare marţi, 25 august, la ore obişnuite.

Redacţia şi administraţia: Bucureşti, str. Vasile Conta nr. 16, telefon 11.10.05, interurban 72. Nr. 1—2 STAS 3452. Intreprinderea Poligrafică Nr. 2, str. Brezoianu Nr. 23—25
X X X
Abonamentele se fac la oficiile poştale prin factorii poştali şi difuzorii voluntari din întreprinderi