Biblioteca Centrală Regională Hunedoara-Deva

PROLETARI DIN TOATE ȚĂRILE, UNIȚI-VĂ!

SPORTUL popular

Organ al Uniunii de Cultură Fizică și Sport din R. P. Romînă

ANUL XIV Nr. 3522 ★ Marți 1 decembrie 1959 ★ 8 pagini 25 bani

DUMINICA SPORTIVĂ în imagini

La încheierea campionatului republican de motocros alergătorii au fost aplaudați de public. Iată-i pe Mircea Cernescu, Vasile Szabo, Iosif Popa, Gh. Ion, Traian Macarie ș.a. răspunzînd aplauzelor spectatorilor.

Foto Gh. Dumitru

Deși a pierdut cu 3—0 în fața dinamoviștilor bucureșteni, echipa de volei Politehnica Orașul Stalin a avut o comportare frumoasă. Iată-l în fotografie pe Ion Băcilă „scotînd" o minge dificilă.

Foto T. Roibu

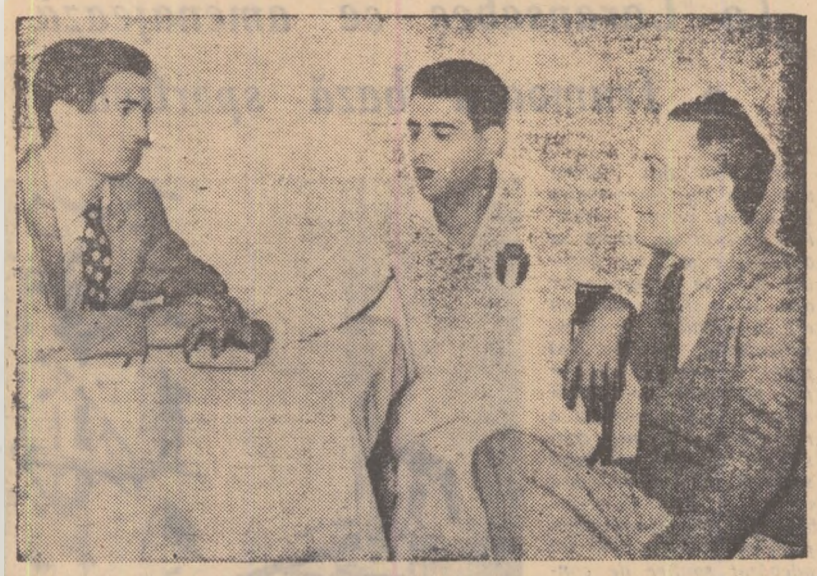

Turneul internațional de polo pe apă desfășurat la sfîrșitul săptămînii trecute în Capitală a constituit un nou prilej de a întări legăturile de prietenie dintre sportivii noștri și cei din alte țări. În același timp turneul a însemnat un schimb de experiență nu numai pentru jucători ci și pentru oficialii invitați la aceste întreceri. În fotografie, antrenorul nostru federal Mladin (stînga) și arbitrul romîn de polo Iacobini (dreapta) se întrețin cu arbitrul italian Andrea Costa.

foto: B. Ciobanu

Din experiența asociațiilor sportive

Muncă entuziastă, preocupare permanentă și competentă

Aspecte din activitatea asociației sportive „Poiana"-Cîmpina

De curînd, uzinei „Poiana"-Cîmpina i-a fost decernat (pentru a 8-a oară!) Drapelul de întreprindere fruntașă pe ramură de producție. Este o evidentă recunoaștere a succeselor repurtate în producție de muncitorii uzinei. Ne-am gîndit că într-o întreprindere fruntașă, cu un număr destul de mare de muncitori, este firesc ca activitatea sportivă să fie la același nivel. Așa ne-am început de fapt reportajul...

Drumul spre succese!

Consiliul asociației sportive „Poiana" Cîmpina desfășoară o intensă activitate — fără întreruperi — de-a lungul întregului an. Cele 11 secții (fotbal, handbal, volei, tenis de masă, atletism, motociclism, șah, alpinism-turism, schi, tir, popice) sînt conduse de birouri formate din cunoscători ai ramurilor sportive respective (muncitori care au îndrăgit sportul și care activează cu entuziasm pentru dezvoltarea lui) și îndrumate permanent de către membrii consiliului asociației. Planurile de muncă (al asociației și ale secțiilor) sînt întocmite judicios și respectate cu stricteță. Orice defecțiune este remediată cu sprijinul consiliului asociației și al sportivilor, iar analizele efectuate lunar scot în evidență noi posibilități, inițiative, care puse în practică contribuie la ridicarea nivelului activității sportive.

Succesele n-au întîrziat să apară. Cei peste 1700 membri U.C.F.S., mai bine de 85% din numărul salariaților, participă cu regularitate la numeroasele campionate ale asociației (5—6 echipe la fotbal, 4—5 la volei, 4 la popice, zeci și zeci de concurenți la șah, tenis

HRISTACHE NAUM

(Continuare în pag. a 2-a)

Mihai Mitrofan: 2:39,3 pe 200 m bras!

La sfîrșitul săptămînii trecute bazinul Floreasca a găzduit concursul — cu caracter de verificare — al înotătorilor fruntași din Capitală, în vederea întîlnirii pe care aceștia o vor susține sîmbătă și duminică cu reprezentativa de natație a orașului Budapesta.

Cu acest prilej, maestrul sportului *Mihai Mitrofan* (Cetatea Bucur) a reușit un timp de valoare mondială, parcurgînd distanța de 200 m bras în 2:39,3 — cea mai bună performanță romînească în bazin de 33,33 m. Necesitînd două „întoarceri" în plus — față de bazinul cu dimensiuni olimpice (generatoare de un avantaj apreciat la 7/10 sec. pentru fiecare „întoarcere") — performanța realizată de Mihai Mitrofan valorează aproximativ 2:40,7 în bazin de 50 m.

Reamintim că cea mai bună performanță a sa în bazin de 50 m este de 2:42,0 și a fost obținută la 24 august 1958, în același concurs în care Adrian Oanță a stabilit recordul țării la timpul de 2:39,5 (pe atunci a treia performanță din lume).

Performanța lui Mitrofan este superioară normei olimpice (2:42,0) pe anul în curs, ca și celei (2:41,0) fixată pentru anul viitor. Rămîne ca Mihai Mitrofan să demonstreze practic acest lucru anul viitor și în bazin de 50 m.

G. N.

Finala campionatului republican de șah

Spicuiri din cele mai frumoase partide...

Finala campionatului republican de șah a furnizat, mai ales în a doua jumătate, multe partide interesante, de luptă, bogate în combinații spectaculoase. Răsfoind fișele de concurs, ne-am oprit asupra cîtorva întîlniri pe care le prezentăm în rîndurile de mai jos. Și, pentru a nu transcrie întreaga partidă, am ales doar punctul ei culminant al victoriei...

UN SACRIFICIU DECISIV

Mititelu—Urseanu

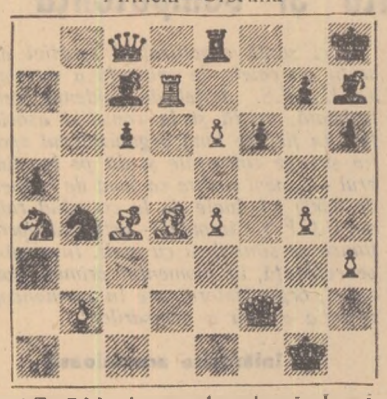

1.T:g7!! și negrul cedează. La 1... R:g7 2. D:f6+ Rg8, 3. Dg7 mat.

O STRAPUNGERE HOTĂRITOARE

Ghițescu—Șuta

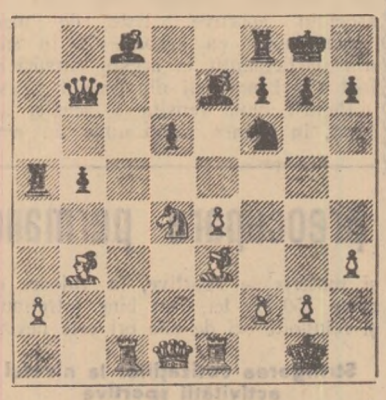

1. e4—e5!! și negrul cedează. La prima vedere nu se înțelege hotărîrea negrului de a abandona partida. Dar, după 1... d:e5 albul cîștigă forțat calitatea cu 2. Cc6 Ta6 (a8), 3. G:e7+ D:e7 4. Nc5.

VITEAZUL CAL...

Reicher—Joița

În această partidă excelent condusă de tînărul P. Joița, negrul oferă de trei ori sacrificiu de cal:

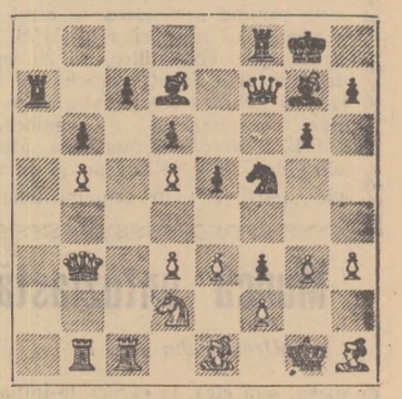

1. ...C:g3 (primul sacrificiu), 2. N:f3 (2. f:g3? f2+ și cîștiga), 2...Cf5, 3. Tc4 Nh6, 4. Ng2 Cd4! (a doua ofertă de sacrificiu), 5. Db2 (după 5. e:d4 urma N:d2 și D:f2+ cu cîștig imediat), 5...C:b5, 6. Tb4 Ca3, 7. Ta1 Cc2! (calul este oferit pentru a treia oară), 8.T:a7 C:e1, 9. Ce4 C:g2 (acum calul aduce victoria), 10.R:g2 Df3+, 11.Rf1 Dd1+, 12. Rg2 N:h3+ (se sacrifică și nebunul), 13. R:h3 Dh1+, 14. Rg4 Df3+, 15. Rh4 g5+ și albul cedează pentru că urmează mat.

UN STUDIU!

Urseanu—Joița

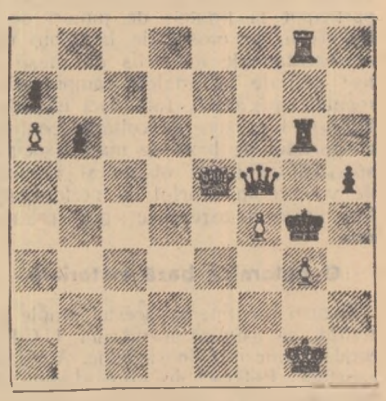

În această poziție maestrul Urseanu, după ce dominase întreaga partidă,

(Continuare în pag. a 7-a)

Ce ne rezervă sezonul atletic 1960?

Sezonul atletic s-a încheiat. Desigur însă că pasionații atletismului vor să știe de pe acum care sînt marile competiții de anul viitor. Răspunsul la această întrebare nu este de loc dificil, deoarece cu prilejul unei conferințe a Comisiei europene din cadrul Federației Internaționale de Atletism, care a avut loc recent la Zürich, a fost fixat calendarul internațional pe anul 1960.

Împreună cu campionatele naționale ale țărilor europene, numărul reuniunilor oficiale internaționale întrece cifra de 200! Pe prim plan se situează firește întrecerile atletice din cadrul J.O. de la Roma.

Răsfoind programul competițiilor mai găsim următoarele întreceri:

IUNIE 4-6, București: **Campionatele internaționale ale R. P. Romîne**; Londra: **Jocurile Britanice.** 10-11, Varșovia: **Memorialul Kusocinski.** 15, Londra: **Anglia-Italia.** 18-19 Praga: **Memorialul Rosicki.** 25-26, Budapesta: **Campionatele federației maghiare de atletism.**

IULIE: 2-3, Moscova: **Memorialul fraților Znamenski.** 10, Rostock: **R. D. Germană — R. P. Ungară — R. P. Polonă** (masculin). 17, Szeged: **Campionatul internațional de maraton.** 20-21, Stockholm: **Suedia — R. Cehoslovacă** (masculin și feminin). 28-29, Helsinki: **Finlanda — Suedia** (masculin). 30-1, Londra: **Anglia — Franța** (masculin, feminin).

AUGUST: 6—7, București: **R. P. Romînă — R. P. Polonă** (masculin). 13—14, Budapesta: **R. P. Ungară — R. Cehoslovacă** (masculin, feminin).

SEPTEMBRIE: 10—11, Atena: **Grecia — S.U.A.** 14, Londra: **Marea Britanie — S.U.A.** (masculin, feminin). 23—25, Atena: **Jocurile Balcanice.** 24—25, Paris: **Franța — Finlanda** (masculin). 25, Dresda: **Memorialul Harbig.**

OCTOMBRIE: 1—2, Varșovia: **R. P. Polonă — R. F. Germană** (masculin). 8—9, Budapesta: **R. P. Ungară — Finlanda** (masculin). **Italia — R. P. Ungară — R. P. Romînă** (feminin); Praga: **R. Cehoslovacă — R. D. Germană** (masculin, feminin) și **R. F. Germană — Suedia** (masculin) în R.F.G. 9, Kosice: **Maratonul libertății.** 15—16, Berlin: **R. D. Germană — Anglia** (masculin, feminin).

Știrile zilei

Echipa Spartak Moscova învingătoare în Brazilia

În cel de al doilea meci al turneului pe care-l întreprinde în America de Sud, echipa sovietică de fotbal Spartak Moscova a întîlnit în orașul brazilian Belo Horizonte formația Atletico Mineiro. Fotbaliștii sovietici au obținut victoria cu scorul de 2—1 (0—1). Scorul a fost deschis de gazde în minutul 25 prin centrul atacant Alvinho. În minutul 57, Salnikov a egalat, iar în minutul 86 Ilin a înscris golul victoriei. În continuarea turneului, Spartak Moscova va juca la Montevideo cu Nacional, una dintre cele mai bune echipe din Uruguay.

Ferenc Sido decorat

Guvernul Republicii Populare Ungare a decorat cu „Medalia de aur pentru merite" pe cunoscutul sportiv Ferenc Sido. Ferenc Sido a dominat mulți ani arena mondială a tenisului de masă. După cum se știe, Sido a cucerit titlul suprem la proba de simplu în ediția de la București a campionatelor.

Din viața organizației noastre

Să informăm la timp și exact organele noastre sportive superioare!

O importantă trăsătură, caracteristică activistului de tip nou, este aceea a legăturii sale trainice cu realitatea, este cunoașterea perfectă a tuturor problemelor din domeniul în care activează. Supunînd cu curaj criticii toate aspectele muncii sale, el găsește forța necesară lichidării lipsurilor, drumul spre noi și importante succese. Activiștii sportivi din țara noastră — avînd sprijinul larg al maselor de sportivi — contribuie prin munca lor, sub îndrumarea organizațiilor de partid, la dezvoltarea continuă a mișcării sportive. Prin poziția lor fermă și cinstită față de lipsurile care mai dăinuie în unele sectoare de activitate, prin lupta pe care o duc pentru lichidarea oricăror lipsuri și prin promovarea celor mai bune metode de muncă ei ajută la consolidarea continuă a mișcării sportive.

Una din principalele sarcini ale unui activist sportiv este aceea de a informa la timp și corect organele superioare despre ritmul și mijloacele de îndeplinire a sarcinilor încredințate. Numai în acest fel, organele superioare, avînd la îndemînă date reale și cunoscînd în amănunțime toate detaliile, pot trage cele mai juste concluzii și își pot planifica în așa fel activitatea încît ajutorul lor să se îndrepte cu precădere spre sectoarele în care realizările nu corespund obiectivelor fixate.

Analizînd, nu de mult, felul în care muncesc consiliile raionale U.C.F.S., din regiunea București, consiliul regional a constatat că pe lîngă o serie de exemple pozitive cum este cazul consiliilor raionale Turnu Măgurele, Urziceni, Roșiorii de Vede, Răcari, Vidra, Snagov și altele, există și cazuri, izolate, în care activiștii unor asemenea consilii, în dorința de a-și ascunde greșelile, lipsa de activitate sau metode neprincipiale pe care le folosesc în muncă, au raportat situații eronate privind creșterea numărului de membri ai U.C.F.S. și stringerea cotizațiilor. Muncind sectar, birocratic unii activiști ai consiliilor raionale U.C.F.S. din regiunea București au înțeles să-și ascundă lipsurile comunicînd consiliului regional cifre umflate. Un astfel de caz a fost găsit în raionul Lehliu unde președintele consiliului raional U.C.F.S., *Benone Pișteagă*, a raportat cu bună știință date eronate privind activitatea de creștere a numărului membrilor U.C.F.S. și a stringerii cotizațiilor. La 30 septembrie el a făcut cunoscut că în raionul Lehliu s-a înregistrat o creștere considerabilă a membrilor U.C.F.S. al căror număr a atins cifra de 7.000 Se dădeau și exemple „pozitive": în comuna Ileana există 235 de membri, în comuna Lehliu sat — 370, iar în comuna Răzvan — 380.

La controlul efectuat pe teren de către organele consiliului regional s-a constatat că în comuna Ileana, de pildă, din cei 235 de membri U.C.F.S. raportați doar o parte se puteau numi cu adevărat membri ai U.C.F.S. Aceeași situație a fost găsită și în comunele Lehliu sat și Răzvan.

In ceea ce privește încasarea cotizațiilor sportive, lucrurile nu erau mult diferite. Consiliul raional U.C.F.S. Lehliu a eliberat timbre în valoare de 48.681 lei, ceea ce înseamna, scriptic, că angajamentul a fost îndeplinit în proporție de 80 la sută. In realitate însă a fost găsită o mare cantitate de timbre blocată la consiliile asociațiilor sportive, care primiseră timbre în avans spre decontare și care nu fuseseră date membrilor U.C.F.S.

După cum se vede, situațiile trimise de către consiliul raional U.C.F.S. Lehliu nu pot fi considerate ca simple... greșeli. Ne aflăm în fața unei dezinformări menită să cocoloșească lipsuri manifestate în muncă de către activiștii acestui consiliu raional. Asemenea atitudini sînt străine activistului sportiv de tip nou. Consiliul regional U.C.F.S. trebuie să ia cele mai drastice măsuri împotriva unor asemenea abateri, care nu au ce căuta în mișcarea sportivă din țara noastră!

EXEMPLUL STRUNGARULUI A. MARTĂU

Pe tovarășul A. Martău, strungar la secția „sculăria nouă" din Combinatul Metalurgic Reșița, îl cunosc și îl stimează toți muncitorii și tehnicienii. El este apreciat ca un harnic și priceput muncitor, fiind deseori fruntaș în producție și dînd produse de calitate, care cer o înaltă calificare profesională. Tinerii și vîrstnicii din Reșița îl cunosc și ca un neobosit activist sportiv obștesc. El este membru al consiliului raional U.C.F.S. Reșița avînd ca sarcină îndrumarea comisiilor pe ramură de sport (fotbal și box). A Martău a reușit ca la locul său de muncă să atragă în practicarea diferitelor discipline sportive zeci de tineri muncitori care astăzi activează în cadrul asociației sportive *Metalul* sau al Clubului sportiv muncitoresc din localitate.

Modest, hotărît și bine pregătit, tov. A. Martău este de fiecare dată în primele rînduri ale acelora care iau atitudine curajoasă și deschisă față de lipsurile ce se ivesc în activitatea asociației sportive. Muncitorul și activistul sportiv A. Martău este un adevărat exemplu de conștiinciozitate și hărnicie atît în producție cît și în activitatea sportivă.

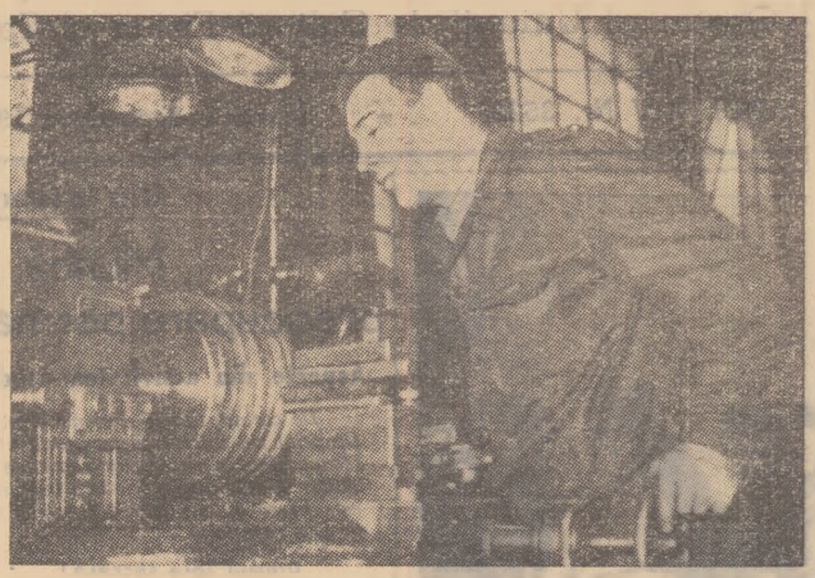

In fotografie, strungarul A. Martău lucrînd cu atenție la un strung universal, unde rectifică un valț pentru palete de turbină cu o putere de 4.500 kw.

Fototext: T. Roibu

O acțiune încheiată cu succes în regiunea Cluj: instruirea activiștilor obștești

Una din principalele preocupări ale consiliului regional U.C.F.S. Cluj a constituit-o instruirea cadrelor de activiști obștești, a căror muncă este un element determinant pe drumul dezvoltării și întăririi activității sportive din această regiune. Folosind experiența anului trecut, consiliul regional U.C.F.S. Cluj a păstrat ca principală formă de instruire a cadrelor de activiști obștești organizarea unor cursuri de instruire cu președinții sau secretarii consiliilor asociațiilor sportive. In general, aceste cursuri au durat 4 sau 5 zile și cu ajutorul lor au fost instruiți un număr de 430 de activiști obștești din 350 de asociații sportive. Este de menționat faptul că aproape 70 la sută din participanții la aceste cursuri au fost tineri activiști din mediul sătesc.

Pentru buna reușita a acestei acțiuni, în fiecare raion unde au avut loc cursuri de instruire a activiștilor obștești, au fost formate colective de lectori, în cadrul cărora au fost cuprinși cei mai buni profesori de educație fizică, antrenori și arbitri. Organizațiile locale de partid și de U.T.M. au sprijinit această frumoasă inițiativă.

Dintre consiliile raionale U.C.F.S. din regiunea Cluj care au obținut rezultate pozitive în această acțiune vom menționa pe acelea din Gherla, Dej, Cluj, Zalău, Huedin și Năsăud, unde datorită pregătirii cu minuțiozitate a cursurilor și a muncii desfășurate în timpul organizării lor, se poate spune că ele și-au atins pe deplin scopul.

Acest lucru se vede și din faptul că mulți dintre participanții la aceste cursuri, o dată reîntorși la locurile lor de muncă, au realizat în scurt timp o serie de succese importante. Astfel, tînărul Ioan Vlaicu din comuna Romînași, raionul Zalău, a angrenat tineretul din sat la construirea prin muncă voluntară a unei baze sportive simple, care a fost amenajată în cîteva zile. De asemenea, tînărul activist sportiv Ioan Goia, din satul Bozna, raionul Zalău, a mobilizat la faza raională a „Cupei Agriculturii" 30 de tineri sportivi, care au luat parte cu succes la competițiile de fotbal, volei și atletism.

ALEXANDRU MOMETE
corespondent

Știri din raionul Moinești

● O dată cu încetarea activităț competiționale în aer liber, asoci ațiile sportive din raion au trecut l o serie de pregătiri în vederea apro piatului sezon de iarnă. Intreg mat rialul sportiv a fost verificat și s-a făcut reparațiile necesare — mai ale la echipamentul de schi. Din inițiativa asociațiilor sportive „Infrățirea Ghimeș, „Forestierul" Agăș și „Petrolul" Moinești a început amenajarea a trei pîrtii de schi. Pînă la or actuală au participat la lucrările de defrișare a pîrtiilor un număr de peste 300 tineri și tinere, urmînd ca lucrările să fie grabnic terminate.

● *Pentru a-și folosi în mod cît mai plăcut timpul lor liber tinerii și tinerele din Lucăcești au trecut la amenajarea unui patinoar în incinta strandului din localitate. De asemenea, elevii școlii profesionale din Moinești și tinerii petroliști de la rafinăria nr. 8 din Dărmănești își amenajează cîte un patinoar.*

● In ziua de 13 decembrie va avea loc un interesant concurs „Cine știe cîștigă" în cadrul serbării culturale sportive organizate de către comisia raională de fotbal în orașul Moinești. Concursul, la care vor participa jucătorii de fotbal din campionatul raional cît și unii spectatori, va avea ca temă proiectul de statut U.C.F.S. și regulamentul de fotbal.

● *Biroul consiliului raional al U.C.F.S. căutînd să stimuleze activitatea asociațiilor sportive din raion a analizat munca depusă de acestea. In ultima perioadă s-au făcut deplasări la asociațiile sportive „Avîntul" Scorțeni și „Petrolistul" Dărmănești care au primit cu acest prilej serios ajutor în muncă.*

● Din inițiativa consiliului raional U.C.F.S., sub conducerea organizațiilor de partid au luat ființă brigăzile de muncă U.C.F.S. în asociațiile sportive „Tractorul" Moinești, (Intreprinderea Transport, Baze și Ateliere) și asociația „Silvoelan" Comănești (I.P.E.T. Comănești) și în alte asociații.

Este demn de remarcat faptul că aceste brigăzi sînt fruntașe la locul de producție, ele slujind ca exemplu demn de urmat pentru ceilalți tineri. Un astfel de exemplu îl constituie brigada de muncă U.C.F.S. de la bateria de cazane (Intreprinderea Transport Baze și Ateliere) condusă de Ioan Anghel.

Muncă entuziastă, preocupare permanentă și competență

(Urmare din pag. 1)

de masă, schi etc), la excursiile inițiate de asociația sportivă „Poiana" (Valea Neagră, Doftana, Bran, Sinaia Valea Timișului, Pîrîul Rece, Poiana Narciselor, București ș.a.), la taberele organizate la mare sau la munte. Din rîndul acestor numeroși practicanți ai sportului s-au ridicat și se ridică continuu elemente de valoare care fac cinste uzinei.

Reprezentativele asociației sportive „Poiana" obțin performanțe tot mai bune: echipa de fotbal activează în categoria B și se află pe locul II la încheierea turului, handbaliștii își dispută cu succes întîietatea în campionatul regional, motociclistul I. Stoian a ocupat locul IV la campionatele republicane de viteză pe circuit, atleții au participat la finalele de juniori de la București, la crosul de la Sibiu etc., reprezentativele de tenis de masă au fost invitate la finalele campionatului republican ș.a.m.d. Iată deci că orientîndu-se bine spre dezvoltarea continuă a sportului pe bază de masă, asociația sportivă „Poiana" obține și rezultate de valoare în sportul de performanță. Este un drum care duce sigur spre succese.

O puternică bază materială

Pentru menținerea acestei ample activități se asigură membrilor U.C.F.S. condiții materiale foarte bune. Asociația sportivă „Poiana" are un stadion, de fapt un complex sportiv (teren de fotbal, pistă de atletism, teren de volei), alte două terenuri de volei, sală pentru șah, tenis de masă, își amenajează acum o popicărie cu două piste. Echipamentul și materialele sportive, în valoare de peste 150.000 lei, sînt bine întreținute și reînnoite ori de cîte ori este nevoie.

Strîngerea cotizațiilor la nivelul activității sportive

Este firesc ca, desfășurînd o asemenea activitate membrii U.C.F.S. să-și plătească regulat cotizațiile, să dorească chiar să dea mai mult pentru dezvoltarea bazei materiale a asociației. Cotizația medie pe membru U.C.F.S. este de 3,77 lei pe lună. Mai adăugăm că nici un membru U.C.F.S. nu este restanțier, că prin dorința sportivilor din asociație această medie va crește simțitor pînă la sfîrșitul anului. Iată, de pildă, ce ne-a declarat în această privință comunistul Vasile Chițescu, mecanic la uzina „Poiana". *„Eu plăteam 1 leu cotizație pe lună. Am văzut însă că asociația face eforturi să ne asigure o activitate competițională permanentă, că avem baze sportive frumoase și echipament din cel mai bun și nu-am zis că aportul meu este prea mic. Am hotărît atunci să dau 5 lei pe lună. Acum ni se amenajează o popicărie. Mie, îmi plac mult popicele și acest lucru m-a stimulat. Voi mări din nou suma cu care cotizez. Este firesc, nu?"*

Tot astfel ne-au vorbit și strungarul Vasile Vișan, economistul Nicolae Cristescu ș.a. Munca politică dusă cu membrii U.C.F.S., grija pe care asociația sportivă a dovedit-o față de dezvoltarea activității competiționale au dat cele mai bune roade. La întrebarea pe care am pus-o cu privire la modul cum este organizată strîngerea cotizațiilor pentru a se evita restanțele, am primit următorul răspuns de la președintele asociației sportive, tov. Enache Palade: *„Cei șapte organizatori sportivi din secții au caiete de evidență a membrilor U.C.F.S. Astfel de evidență, centralizată, există și la consiliul asociației. In fiecare lună organizatorul sportiv strînge cotizațiile și dă pe loc timbrul — avem timbre ca fond de rulment de 6.500 lei, luate de la consiliul raional U.C.F.S. Cîmpina — astfel că operațiunea se simplifică cu mult. Inseminînd pe evidență, în momentul primirii cotizației, organizatorul are în permanență situația exactă a încasărilor".*

O înlănțuire armonioasă

Din cele relatate de noi se poate vedea că activitatea acestei asociații sportive fruntașe cunoaște o înlănțuire armonioasă a principalelor preocupări. Angrenarea permanentă a membrilor U.C.F.S. în activitatea competițională și oferirea celor mai bune condiții de practicare a sportului duc la realizarea integrală a sumelor provenite din cotizații, acest lucru contribuie la dezvoltarea bazei materiale a asociației, care are ca efect consolidarea asociației și deci posibilități mai mari de organizare a competițiilor. Totul este realizat prin acțiuni simple și eficace, care au la bază dragostea oamenilor muncii pentru dezvoltarea activității sportive și munca entuziastă a membrilor consiliului asociației sportive „Poiana". Munca entuziastă, preocuparea atentă și competentă a consiliului asociației sportive „Poiana"-Cîmpina poate servi și altor asociații sportive.

Prin muncă patriotică

La Caransebeș se amenajează o frumoasă bază sportivă

Stadionul din Caransebeș nu mai corespundea în ultima vreme cerințelor. Terenul de fotbal se denivelase și avea porțiuni unde se strîngea ușor apa, iar pista de atletism era de asemenea necorespunzătoare. Pe de altă parte tribuna era cu totul neîncăpătoare. Toate aceste lucruri impuneau o reamenajare și noi construcții la această bază sportivă atît de necesară sportivilor din Caransebeș. Astăzi la Caransebeș pe același teren este un adevărat șantier de construcții. Sub directa îndrumare a comitetului orășenesc de partid vin aici zilnic zeci și sute de tineri și vîrstnici din mai toate întreprinderile și instituțiile locale să presteze muncă patriotică. Pînă în prezent s-au efectuat peste 50.000 ore muncă patriotică. Noua tribună va avea o capacitate de circa 2000 locuri. Dintre întreprinderile și școlile care s-au evidențiat în prestarea orelor de muncă patriotică reținem în mod deosebit școala profesională lemn, I.R.I.L., fabrica de butoaie, Depoul C.F.R.

Sîntem convinși ca în vara anului viitor pe acest teren se vor putea desfășura în cele mai bune condițiuni antrenamentele și întrecerile atleților, fotbaliștilor, handbaliștilor și altor sportivi.

In fotografie, un colț din tribuna stadionului, care este în construcție.

T. R.

„LUPTA PENTRU BALON" Ion Mihăică (R.P. Romînă)
(Reproducere după una dintre fotografiile cu tematică sportivă, expuse la cel de-al II-lea Salon Internațional de artă fotografică al R.P. Romîne)

Breviar olimpic

● Comitetul Olimpic din Cehoslovacia a hotărît recent ca cei mai buni canotori ai țării să participe la Jocurile Olimpice nu numai la probele lor favorite, ci și la celelalte categorii de ambarcațiuni. A fost alcătuit un plan amănunțit de pregătire a echipei olimpice, fiecărui canotor revenindu-i sarcini mult sporite. Un comitet organizatoric special, condus de directorul Școlii centrale de cultură fizică din Praga, O. Gradec, se ocupă îndeaproape de antrenamentele canotorilor cehoslovaci.

● *Sportivii din R.P. Ungară vor concura la Squaw Valley în probele de sărituri de pe trambulină, schi-fond și biatlon.*

● La Olimpiada albă va fi prezentă și o delegație de sportivi polonezi. Ei vor participa la probele alpine (masculin și feminin) și la patinaj viteză (femei).

● *La Tokio s-a anunțat oficial formarea Comitetului organizatoric japonez pentru pregătirea și desfășurarea Jocurilor Olimpice din anul 1964. Comitetul este format din 24 membri și trei secretari, iar ca președinte a fost ales fostul ministru de finanțe al Japoniei, Tzusima, președintele Federației de atletism din Japonia.*

● *Pentru cei ce doresc să urmărească întrecerile Olimpiadei de iarnă, organizatorii au înființat un „abonament" pe timp de 11 zile. Deși costă 60 dolari, acesta nu va fi valabil pentru meciurile de hochei și întrecerile de patinaj artistic, care se vor desfășura pe Stadionul central. Un loc în tribunele acestui stadion pentru toate zilele Olimpiadei costă nu mai puțin de 200 dolari!*

ALPINISM

Activitate la fel de intensă și în 1960

Activitatea alpină a cunoscut anul acesta o activitate intensă. E suficient să enumerăm numeroase „Alpiniade", organizate de Federația romînă de schi-bob-alpinism, atît pentru sportivii consacrați, cît și pentru cei începători.

Și pentru 1960 F.R.S.B.A. a alcătuit un calendar la fel de bogat ca și anul acesta. Astfel între 1 și 12 martie, în Făgăraș, va avea loc Alpiniada de iarnă.

Între 12—18 martie, tot în Făgăraș, va avea loc Alpiniada de iarnă a sportivilor de valoare medie. În același timp (12—15 martie) și în același loc se va desfășura Alpiniada de iarnă a fetelor.

Ca și anul acesta „Alpiniada Carpaților" va avea mai multe etape. Prima dintre ele (18-19 iunie, în Piatra Craiului) va marca totodată deschiderea sezonului alpin de vară. Etapa a doua va avea loc în Bucegi (16-17 iulie), a treia tot în Piatra Craiului (14-15 august), iar a patra (12-13 septembrie) va avea loc în Piatra Mare și Cheile Bicazului.

În munții din jurul Petroșanilor, cele mai bune alpiniste din țară se vor întîlni, între 3-6 septembrie, cu ocazia etapei de vară a „Alpiniadei fetelor".

Fără îndoială, cea mai importantă acțiune a anului 1960 va fi „Alpiniada 23 August" organizată tot de F.R.S.B.A. Ea va avea loc între 20-23 August în Bucegi, Piatra Mare și Cheile Bicazului.

Închiderea sezonului de vară al anului 1960 va avea loc cu ocazia „Alpiniadei Bucegilor" care se va desfășura la 9 și 10 octombrie.

A apărut numărul 18 al revistei „SPORT"

Din cuprinsul revistei spicuim:

„Întrecerea portarilor bucureșteni" — un fotoreportaj cu portarii Dungu, Toma, Uțu și Birtașu.

„Frumusețea Văii Jiului" — aspecte din activitatea sportivă a minerilor din Valea Jiului.

„Al. Bizim — candidat la o medalie olimpică"

„Cei mai tineri" — reportaj de la patinoarul „23 August"

„Viitorii adversari" — fotoreportaj despre echipa de fotbal a Republicii Cehoslovace, adversara reprezentativei noastre din „Cupa Europei".

CERETI CHIAR ASTAZI REVISTA ILUSTRATĂ „SPORT" NR. 18

TIR

„Cupa de iarnă" s-a bucurat de succes

După o întrerupere de aproape două luni a concursurilor oficiale, cei mai buni trăgători din țară și-au dat duminică dimineața întîlnire pe poligonul Tunari, în importanta întrecere de tir organizată de F.R.T., „Cupa de iarnă". Deși simbătă vremea nu mai promitea o îmbunătățire și deci concursul era pus sub semnul întrebării, a doua zi cerul a fost complet senin. Astfel a existat o vizibilitate excelentă la probele de pistol viteză, armă liberă calibru redus și skeet. Frigul însă a stînjenit mult pe trăgători. Nu este de loc ușor să stai în frig șase ore în poligon, concentrat și fără să te miști!

Rezultatele obținute în prima zi a „Cupei de iarnă" sînt — cu tot frigul — mai mult decît satisfăcătoare. N. Rotaru a realizat — la armă liberă calibru redus 3x40 focuri — 1138 puncte. Ana Goreti, la senioare 3x30 focuri 855 p. iar juniorul Gh. Stoian la aceeași probă 841 p. La pistol viteză, Ștefan Petrescu și Aurel Neagu s-au dovedit a fi cei mai în formă, iar la skeet Ștefan Popovici care a totalizat 98 t din 100 posibile. Concluzia primei zile a întrecerilor este favorabilă. Inițiativa federației de specialitate s-a dovedit binevenită. Organizarea și în viitoarele luni a unor asemenea concursuri, așa cum se preconizează de altfel, nu poate decît să folosească trăgătorilor fruntași care mențin în felul acesta, spre deosebire de alți ani, un permanent contact cu poligonul și cu probele la care sînt specializați. Repetarea unor astfel de concursuri îl ajută pe trăgători să-și îmbunătățească pregătirea și performanțele în anul olimpic. Viitoarele concursuri trebuie să se desfășoare însă pe poligonul Dinamo, unde există încălzire centrală.

Iată rezultatele tehnice:

Armă liberă calibru redus 3x40 focuri seniori, poziția culcat: 1. N. Rotaru (C.C.A.) 396 p; 2. M. Antal (Știința) 393 p; 3. E. Popovici (Metalul) 395 p; 4. C. Antonescu (Spartac) 394 p; 5. T. Ciulu (C.C.A.) 391 p; poziția în genunchi: 1. N. Rotaru 381 p; 2. M. Ferecatu (Grivița Roșie) 380 p; 3. C. Antonescu 377 p; 4. I. Văcaru (Dinamo) 374 p; 5. P. Sandor (Dinamo) 372 p; poziția în picioare: 1. N. Rotaru 361 p; 2. P. Sandor 358 p; 3. M. Antal 357 p; 4. P. Loghin (Metalul) 353 p; 5. V. Enea (C.C.A.) 351 p. Clasament pe trei poziții: 1. N. Rotaru 1138 p; 2. M. Antal 1121 p; 3. P. Sandor 1120 p; 4. C. Antonescu 1119 p; 5. M. Ferecatu 1112 p; Armă liberă calibru redus 3x30 focuri, senioare: 1. Ana Goreti (Spartac) 835 p (294, 284, 257); 2. I. Moscu (Știința) 829 p (286, 285, 258); 3. Marieta Liber (Metalul) 827 p (290, 273, 264); 4. Rodica Dumitrescu (Grivița Roșie) 826 p (293, 272, 261); 5. Sanda Caseti (Metalul) 823 p (289, 275, 259). Armă liberă 3x30 focuri, juniori și junioare: 1. Gh. Stoian (Palatul Pionierilor) 841 p (285, 281, 265); 2. S. Dănescu (Știința) 828 p (294, 286, 248); 3. I. Olărescu (Palatul Pionierilor) 810 p (292, 276, 242); 4. Eda Antos (Știința) 780 p (285, 268, 227); 5. Mariana Esabaloglu (Palatul Pionierilor) 780 p (285, 268, 227). Pistol viteză: 1. Ștefan Petrescu (Metalul) 586 p; 2. Aurel Neagu (Metalul) 584 p; 3. Gavril Magyar (Dinamo) 578 p; 4. Petre Mocuță (Dinamo) 578 p; 5. Virgil Atanasiu (Știința) 577 p. Skeet 100 talere: 1. St. Popovici (A.G.V.) 98 t; 2. D. Danciu (A.G.V.) 92 t; 3. D. Albescu (C.C.A.) 91 t.

Text și foto: V. GODESCU

Maestrul emerit al sportului Ștefan Petrescu, în timpul concursului „Cupa de iarnă".

TENIS DE MASĂ

Generația tînără își consolidează pozițiile

● Nici o partidă disputată la ceas ● Tendința spre un joc complet ● Puterea de luptă, element hotărîtor

Confruntarea celor mai bune „palete" ale țării în lupta decisivă pentru desemnarea campionilor republicani a oferit un spectacol sportiv de calitate, care denotă — în general — îmbunătățirea concepției de joc a concurenților, preocuparea pentru o pregătire cît mai bună. În patru zile de program extrem de aglomerat nu am asistat la nici o partidă jucată „la ceas", fapt nelipsit în competițiile de pînă acum. Cu alte cuvinte, o victorie a tendinței spre un joc dinamic, ofensiv, cu lovituri decisive. Au ilustrat din plin această tendință, au realizat-o de multe ori pe parcursul întrecerilor Radu Negulescu, Tiberiu Covaci, Maria Alexandru, Adalbert Rethi, Otto Bottner, Mariana Barasch și, bineînțeles... Paul Pesch. Ultimii doi, păcătuiesc însă — spre deosebire de ceilalți — prin exces de atac izvorît dintr-o deficiență a procedeelor tehnice defensive și dintr-o insuficientă orientare tactică. Cu excepția acestor exemple mai importante, majoritatea participanților la ultima fază a campionatelor au demonstrat prin jocul prestat dorința lor de a-și îmbogăți bagajul cunoștințelor tehnico-tactice, de a fi apți să desfășoare un joc complet. Ne bucură, de asemenea, afirmarea pe un plan mai larg a tineretului, în special în probele masculine, ceea ce ne face să privim cu încredere în viitor. Este semnificativ că noua generație a asaltat cu succes locurile fruntașe, figurînd de patru ori pe lista primilor șapte jucători. Și cît de plăcut ne-a fost să urmărim la „lucru" în semifinale numai jucători tineri: Negulescu—Rethi și Covaci—Cobîrzan.

Consemnînd cu satisfacție toate aceste aspecte desprinse în timpul desfășurării numeroaselor meciuri de la sfîrșitul săptămînii trecute, nu putem omite însă recomandarea ca pregătirea bună arătată acum să fie desăvîrșită printr-o muncă susținută, să fie dublată și de calități morale și de voință la același nivel. De altfel, mulți dintre competitori își datorează reușita tocmai concentrării maxime în momentele decisive, marii lor puteri de luptă, dragostei pentru culorile clubului sau asociației din care fac parte, într-un cuvînt seriozității cu care acționează de la începutul și pînă la sfîrșitul unei întreceri sportive. Este vorba, în primul rînd, de reprezentanții Progresului Cluj, Progresului București, Voinței București cărora le-au revenit aproape toate titlurile. Contrastează de aceea lipsa de convingere, de hotărîre cu care și-au apărat șansele sportivii de la Constructorul București. Un lot numeros (din care fac parte printre alții Geta Pitică, Mircea Popescu, Paul Pesch, Catrinel Folea) a realizat în ultimul concurs al Cupei F.R.T.M. 36 puncte, în timp ce Voința București doar cu doi oameni de bază (Ella Constantinescu și Otto Bottner) a totalizat 40 puncte. După cum, din cele șapte titluri disputate, numai... o jumătate de titlu a revenit Constructorului (Mircea Popescu la dublu băieți) Conducerea clubului acordă toată atenția, creînd cele mai bune condiții jucătorilor săi de tenis de masă, antrenorul Victor Marcu se ocupă cu competență și tragere de inimă de elevii lui. În schimb, sportivii în cauză nu se prea omoară cu firea de cele mai multe ori, nevalorificîndu-și posibilitățile pe care le au și ajungînd la situații cel puțin curioase. Un exemplu concludent de lipsă de seriozitate în lupta sportivă îl constituie și setul pierdut la zero (!) de către Catrinel Folea, componentă a lotului republican, și cunoscută ca o jucătoare dîrză, în meciul cu Mariana Barasch.

La constatările de față adăugăm și pe aceea a evoluțiilor mulțumitoare avute de Angelica Rozeanu care nu a pierdut nimic din calitățile sale de bază și a suplinit prin multă voință lipsa de activitate competițională și de pregătire sistematică. Faptul a ieșit mai mult în evidență în finala pe echipe, cîștigată — de altfel — de Progresul București, ca și în întîlnirile masculine interechipe. Așteptăm, deci, cu încredere viitoarele ei întreceri.

În încheiere, cîteva cuvinte despre organizare. Salutăm sprijinul și înțelegerea acordată de conducerea Casei de cultură a tineretului din raionul Gheorghe Gheorghiu-Dej pentru a pune la dispoziție frumoasa sală de festivități. Incăpătoare pentru întrecerile sportive propriu-zise, sala s-a dovedit totuși improprie din cauza lipsei de spațiu pentru public, mulți dintre iubitorii tenisului de masă renunțînd de aceea să urmărească competiția. Totodată, programul partidelor a fost prea încărcat (se cerea extins pe încă o zi cel puțin) solicitînd din partea participanților — în unele cazuri — eforturi prea mari. Sînt lucruri la care federația noastră de specialitate ar trebui să reflecteze din timp pentru viitoarele concursuri.

C. COMARNISCHI
N. MARDAN

Rugbistul Vasile Dragomir

„Excelent jocul lui Dragomir, cel mai bun om al echipei gazdă", se sublinia în cronica meciului de rugbi Metalul M.I.G. I — Constructorul Bîrlad, apărută ieri în ziarul nostru. Amatorii de rugbi nu știu probabil că Dragomir este unul dintre cei mai prețuiți sportivi de la uzina „Mao Tze-dun", locul său de muncă, nu numai pentru calitățile sale de sportiv, ci mai ales pentru sîrguința pe care o arată în producție. Ca elev al școlii profesionale „Mao Tze-dun", unde a deprins tainele meseriei de cazangiu, tînărul Vasile Dragomir, al șaselea copil într-o familie de colectiviști, a fost deseori evidențiat ca unul dintre cei care se preocupau de aprofundarea materialului predat. Tot ca elev a făcut cunoștință și cu rugbiul, care a devenit apoi o adevărată pasiune a sa.

Vasile Dragomir a fost deseori evidențiat și în producție. Ca utemist, el participă activ la viața de organizație, fiind un exemplu în ceea ce privește participarea la acțiunile patriotice. De curînd, a fost ales secretar al comitetului U.T.M. al școlii profesionale de pe lîngă uzină.

Ca sportiv, Vasile Dragomir face parte din echipa de rugbi Metalul M.I.G. I, unde s-a dovedit a fi unul dintre jucătorii de bază. Pentru calitățile și buna sa pregătire arătate pe terenul de sport, a fost selecționat în echipa de tineret a țării.

Pentru a-i întregi portretul, trebuie să arătăm că Vasile Dragomir — ca și marea majoritate a muncitorilor din întreprindere — participă activ la cursurile de învățămînt politic. El se pregătește cu atenție pentru seminariile cursului „Bazele marxism-leninismului" anul I, dovedind o profundă cunoaștere a problemelor.

Participarea activă la cursurile de

învățămînt politic îl ajută pe utemistul Vasile Dragomir, unul dintre cei mai buni sportivi din uzină, să-și ridice și mai mult nivelul cunoștințelor, să muncească cu și mai mult avînt pentru construirea socialismului în țara noastră.

POLO

Intre două competiții internaționale

Cu privire la lipsa de concentrare...

„Încă o competiție internațională de polo pierdută de campioana țării noastre, echipa Dinamo București"... și-au spus pe drept cuvînt, cu amărăciune, o bună parte dintre spectatorii prezenți în tribunele bazinului Floreasca. Intr-adevăr, și de această dată, ca și anul trecut jucătorii dinamoviști au fost la un pas de victoria finală, disputîndu-și locul I cu aceeași formație din R.P. Ungară, echipa Dozsa Ujpest. Au fost la un pas de victorie, dar, după cum se știe, n-au obținut-o... De ce? Iată întrebarea, căreia vom încerca să-i dăm un răspuns în rîndurile ce urmează.

Pentru a pune de la început „degetul pe rană" va trebui să vorbim, după părerea noastră, despre lipsa de CONCENTRARE ca despre o carență care a generat majoritatea greșelilor de natură tehnico-tactică săvîrșite de jucătorii dinamoviști. Vom exemplifica cu următoarea situație: la scorul de 2-2, arbitrul Costa (Italia) a eliminat (pînă la primul gol) un jucător din echipa oaspeților. In condițiile superiorității numerice, golul, care trebuia să aducă avantajul de partea dinamoviștilor, trebuia să cadă dintr-o clipă într-alta. Dar rînd pe rînd, Blajec și Zahan s-au pripit, încercînd să rezolve „individual" această superioritate numerică și au ratat șutînd din poziții contraindicate, primul în bară, iar cel de al doilea pe lîngă poartă. In schimb, contraatacul adversarului a fost fără greș. Varga, aflat singur în fața porții dinamoviste... pentru orice eventualitate, a primit o pasă lungă pe care a expediat-o nestingherit în plasă. Se întîmplă rar dar... se întîmplă. Și astfel, repriza a luat sfîrșit cu un rezultat (3-2) favorabil echipei maghiare. Pentru redresarea situației mai era timp suficient; pauza, cel puțin, trebuia să readucă calmul, atît de necesar, în tabăra dinamovistă. N-a reînceput, însă, bine jocul și Zahan s-a „repezit" din nou trimițînd balonul de la distanță mult pe lîngă bară. Era clar, că repriza începuse — așa cum nu era indicat — sub semnul nervozității. Orice balon, ușor cedat adversarului (și au fost multe, fie din pase greșite, fie din șuturi trimise din poziții contraindicate) s-a transformat în posibilitate de contraatac advers, cu șanse de reușită. Iată dar, cum *insuficienta concentrare* a jucătorilor dinamoviști a împiedicat o bună rezolvare tactică a unor situații ivite în acest meci.

Fază la mijlocul terenului: Kluge (Dinamo Magdeburg) încearcă să-l deposedeze de balon pe Al. Popescu (Dinamo București). Foto B. Ciobanu

In această privință, Dozsa Ujpest a servit formației Dinamo București o lecție de felul în care trebuie să se orienteze o echipă de polo în spațiul de joc, de modul în care trebuie să aplice un ritm gradat, în funcție de evoluția scorului ca și de situațiile ivite pe teren.

Peste cîteva zile mulți dintre jucătorii dinamoviști vor fi chemați să alcătuiască reprezentativa orașului București pentru confruntarea cu selecționata Budapestei. O mică analiză a comportării lor în turneul recent încheiat ar influența pozitiv, după părerea noastră, orientarea generală a jucătorilor noștri fruntași.

Nu considerăm ca lipsit de importanță amănuntul că același arbitru (Andrea Costa) va conduce și jocurile București-Budapesta. De ce? Pentru că, cel puțin acum, după cele 5 partide arbitrate de A. Costa, sperăm că tuturor jucătorilor noștri de polo (și celor care în aceste zile au fost simpli spectatori) le este clar ceea ce le îngăduie să facă și ceea ce nu... spiritul modern al regulamentului de polo pe apă. Altfel, acționînd tot așa, cu faulturi repetate, la adăpostul unor arbitraje de interpretare mai largă, care permit jocul dur, înseamnă să batem pasul pe loc, să nu mai progresăm.

Să folosim, așadar, prilejul ce ni-l oferă partidele de la sfîrșitul acestei săptămîni pentru a demonstra un joc corect, clar și „curat". Aceasta, în interesul progresului jocului de polo pe apă din țara noastră.

G. NICOLAESCU

VOLEI

Să împrospătăm mereu loturile echipelor feminine

Numeroși spectatori au fost prezenți sîmbătă și duminică în sălile Giulești și Dinamo din Capitală. Cu această ocazie ei au văzut la lucru nu mai puțin de 8 echipe feminine din prima categorie a țării. Puțini dintre ei s-au declarat însă mulțumiți de calitatea voleiului practicat de majoritatea formațiilor care au evoluat. Trei dintre aceste meciuri s-au încheiat cu scorul de 3—0 și fiecare dintre ele n-a durat mai mult de treisferturi de oră! O primă concluzie care se poate trage de aici: există o mare diferență de valoare între echipele noastre feminine.

Dintre jucătoarele de la Progresul, numai Anca Claici a făcut dovada calităților care se cer unei voleibaliste dintr-o echipă din categoria A. Celelalte au jucat foarte slab, neoponînd nici o rezistență celor de la C.P.B., care fără să se întrebuințeze au cîștigat categoric (cu 3—0). De asemenea, deși echipa Rapid București a prezentat o echipă neexperimentată, folosind toate jucătoarele tinere pe care le are în lot, Petrolul Constanța n-a reușit să-i dea o replică demnă de luat în seamă, nu s-a ridicat nici un moment la valoarea unei echipe din categoria A. In ciuda faptului că în primele etape formația constănțeană făcuse dovada unor frumoase calități.

Spectatorii din sala Dinamo le-au văzut pe dinamoviste cîștigînd cu 3—0 în fața jucătoarelor de la Știința Timișoara. Invingătoarele n-au fost puse în dificultate decît cîteva momente, în setul al treilea, pe care l-au cîștigat cu 15—13. In rest, învinsele au pierdut la 2 și la 5!

Deși a durat cinci seturi, meciul Metalul M.I.G.—Știința Cluj a fost la fel de anost, ca și cele terminate în trei seturi. Numai că de data asta spectatorii și-au putut da seama și mai bine de calitatea slabă a voleiului feminin.

Fără îndoială, situația aceasta nu mai poate dăinui. Forurile de specialitate trebuie să ia măsuri. Pentru aceasta este necesar să se găsească jucătoare bine dezvoltate din punct de vedere fizic, care să aibă condiții bune de pregătire la asociațiile și cluburile lor sportive. In plus, antrenorii echipelor feminine trebuie să dovedească mai multă exigență atît cu ei înșiși, cît și cu jucătoarele de pregătirea cărora se îngrijesc.

MIRCEA TUDORAN

Noua orientare în arbitraj își arată roadele

Am vorbit pe larg săptămîna trecută despre noua orientare în arbitrajul partidelor de volei. Am arătat atunci că la consfătuirea din 19—20 noiembrie a.c. a arbitrilor din țară, s-a hotărît să se renunțe la arbitrajul strict de pînă acum cînd se fluiera absolut orice greșeală, ceea ce avea ca urmare fragmentarea unui meci de volei, cu un arbitraj interpretativ în ceea ce privește sancționarea greșelilor efectuate în linia a doua și foarte exigent cu greșelile săvîrșite la plasă.

Roadele noului arbitraj încep să se arate. Dacă săptămîna trecută au mai existat unele proteste ale unor spectatori și echipe (și unii și alții obișnuiți cu vechiul sistem de arbitraj), de data aceasta majoritatea celor care au condus întîlnirile de volei de sîmbătă și duminică nu au mai avut de întîmpinat astfel de proteste. Spectatorii au fost mulțumiți, pentru că au văzut partide mult mai spectaculoase ca înainte, iar jucătorii fiindcă au acționat mai puțin încordați, fără teama de a fi sancționați dacă încearcă un procedeu tehnic mai dificil. Fără îndoială, voleiul are de cîștigat!

In legătură cu noua orientare în arbitraj trebuie să mai adăugim că în numeroase localități publicul a trebuit să fie lămurit pentru a înțelege cît mai bine cauzele care au dus la aplicarea ei și foloasele pe care le aduce. De pildă, la Cluj, cu prilejul meciului masculin Știința Cluj—Dinamo București, procedeele noului mod de arbitraj au fost popularizate prin stația de radioamplificare din sala Armatei. Existînd continuitate în acțiuni, meciul a satisfăcut deplin pe spectatori.

O măsură asemănătoare a fost luată și la Orașul Stalin. Cu prilejul întîlnirii masculine Tractorul — Dinamo București, unii spectatori au protestat uneori la deciziile luate de arbitru pentru că nu cunoșteau noua interpretare în arbitraj. Intr-una din pauzele dintre seturi, tov. Al. Taus, președintele colegiului de arbitri din Orașul Stalin s-a adresat publicului, dîndu-i lămuririle necesare și astfel treburile s-au lămurit. La fel s-a procedat și la Constanța cu prilejul meciului feminin Petrolul — Vointa Orașul Stalin.

Ar fi bine ca toți participanții la consfătuirea din 19—20 noiembrie să lămurească publicul și jucătorii din localitățile lor asupra prevederilor noii linii în arbitraj. Așa cum s-a precedat în orașele mai sus citate. O astfel de acțiune ar contribui la creșterea nivelului tehnic al voleiului nostru.

ȘTIRI... ȘTIRI... ȘTIRI...

● După cum se știe, vineri 25 decembrie și duminică 27 decembrie, în sala Floreasca din Capitală vor avea loc partidele internaționale de volei dintre reprezentativele masculine și feminine ale țării noastre și ale Uniunii Sovietice. In vederea acestor importante întîlniri, loturile noastre și-au început pregătirile. De lotul masculin se ocupă antrenorii Nicolae Sotir și Victor Surugiu, în timp ce pregătirea voleibalistelor se desfășoară sub conducerea lui Nicolae Tărchilă și Gheorghe Constantinescu.

● *Iată programul jocurilor de volei de săptămîna aceasta din Capitală:* sîmbătă 5 decembrie, *ora 18, în sala Floreasca: Cetatea Bucur — Dinamo (m.);* duminică 6 decembrie, *de la ora 8,30, în sala Giulești: Rapid — Tractorul Orașul Stalin (m.), Constructorul — Știința Timișoara (m.), Victoria — Utilajul Petroșani (m.). Tot duminică, în sala Floreasca, începînd de la ora 8,30 are loc întîlnirea feminină Progresul București — Progresul Tîrgoviște*

HANDBAL în 7

C.C.A. și Rapid conduc în întrecerile echipelor bucureștene

Spectatorii prezenți în număr mare sîmbătă seara în sala Floreasca au fost pe deplin mulțumiți. Programul etapei (pentru prima oară complet) a campionatului republican (faza orașului București) ne-a oferit o serie de partide interesante. Ne referim, în primul rînd, la meciurile C.C.A.—Rapid și Știința—Cetatea Bucur, jocuri care deși s-au terminat cu victorii categorice ale echipelor C.C.A. și Știința au stîrnit interesul spectatorilor prin rapiditatea și spectaculozitatea lor.

Un punct de atracție al seriei I-a constituit și reapariția echipei Dinamo în fața spectatorilor bucureșteni. Confirmînd forma excelentă în care se află, dinamoviștii au practicat un joc deosebit de rapid, derutant, în care spectaculozitatea și eficacitatea au fost îmbinate armonios.

In ceea ce privește aspectul tehnic al partidelor (în special al celor feminine) — nimic nou față de etapa trecută. Jucătoarele noastre, și mai ales cele din lotul reprezentativ, continuă să evolueze la un nivel nesatisfăcător. Situația este destul de îngrijorătoare dacă ținem seama că peste două săptămîni vom avea de susținut primele jocuri internaționale în compania echipelor R.P.F. Iugoslavia și apoi cel cu R. Cehoslovacă (feminin). Aceasta trebuie să dea de gîndit serios în primul rînd componentelor lotului, dar și celor care se ocupă cu pregătirea lor.

După etapa desfășurată sîmbătă, turneul masculin a fost întrerupt pînă la 20 decembrie. In această săptămînă se va mai juca doar restanța Dinamo—Politehnica. Echipele feminine vor lua vacanță după etapa de mîine seara, care programează meciurile: Cetatea Bucur—Confecția și Constructorul—Știința. Jocurile vor avea loc în sala Floreasca începînd de la ora 20,30.

Iată clasamentele după ultima etapă:

MASCULIN

1. C.C.A.	5	4	1	0	130: 92	9
2. Rapid	6	3	2	1	121:115	8
3. Dinamo	2	2	0	0	58: 31	4
4. Politehnica	5	1	2	2	104:101	4
5. C.S.S.	5	1	1	3	81:101	3
6. Știința	5	0	0	5	79:133	0

FEMININ

1. Rapid	4	3	0	1	44:16	6
2. Știința	4	3	0	1	55:25	6
3. Cetatea Bucur	4	3	0	1	39:22	6
4. Constructorul	4	0	1	3	25:57	1
5. Confecția	4	0	1	3	23:66	1

CICLISM

M. Voinescu (Dinamo) campion republican la ciclocros

● La juniori, cel mai bun W. Egyed ● Dinamo (seniori) și Șc. sportivă U.C.F.S. Or. Stalin (juniori) campioane pe echipe

Numeroșii spectatori prezenți duminică dimineața pe traseul din spatele stadionului Constructorul la ultima reunione de motocros din cadrul campionatului R.P.R., au rămas alături de pasionații sportului cu pedale pentru a asista, în continuare, la întrecerile finale ale campionatului republican de ciclocros. Marea majoritate a spectatorilor care împînzeau colinele ce înconjoară cîmpul de întrecere, nu-și ascundeau curiozitatea: „O fi oare mai frumos decît motocrosul? Răbdarea nu le-a fost pusă prea mult la încercare, căci imediat după ce au fost decernate motocicliștilor titlurile de campioni, a început cursa pentru desemnarea celui mai bun ciclocrosist al țării.

Cei 25 de sportivi nu au rămas datori publicului, oferindu-i un spectacol reușit, încheiat și cu o mare surpriză: „pistardul" M. Voinescu de la Dinamo a îmbrăcat, după efectuarea celor 12 ture, tricoul de campion al R.P.R. pe anul 1959. Așa cum s-a desfășurat întrecerea, altul nu ar fi fost mai îndreptățit să intre în posesia invidiatului titlu.

Iată cele mai interesante aspecte ale cursei: în turul doi, la coborîrea de pe dealul ce se profilează înaintea noastră se zăresc siluetele a trei protagoniști: M. Voinescu, W. Ziegler și D. Dragomir trec și prin fața noastră în grup compact. Primii doi ciclești mărese alura reușind să se desprindă de D. Dragomir. In turul următor, M. Voinescu are o pană de cauciuc. Tot în acest moment, C. Baciu, P. Șolfuz și M. Kammer favoriții competiției (care ni s-au părut obosiți) au ieșit din lupta pentru primul loc, în timp ce N. Mușa și V. Iordache alergînd într-o cadență din ce în ce mai susținută au reușit în tururile următoare să-i depășească pe aceștia. M. Voinescu care a schimbat imediat roata — în vervă deosebită — l-a prins pe W. Ziegler în turul 7. Acum era clar că cei doi fugari își vor disputa întîietatea finală. In penultimul tur M. Voinescu observînd că principalului său adversar i s-a rupt ratrapa a lansat atacul decisiv, învingîndu-l pe Ziegler (Dinamo) cu 18 secunde. Apoi au sosit în ordine: V. Iordache (Dinamo), N. Mușa (Ol. Or. Stalin), D. Dragomir (Recolta), A. Simion (C.C.A.) M. Kammer (Ol. Or. Stalin), I. Bacu (C.C.A.), C. Baciu (C.C.A.). Pe echipe competiția a fost cîștigată de formația Dinamo, cu 6 puncte (campioană R.P.R.), urmată de Olimpia Or. Stalin și C.C.A. cu cîte 23 p.

Fruntașii cursei au intrat în ultimul tur. Dinamovistul Mihai Voinescu (dreapta) se pregătește să lanseze atacul decisiv care i-a adus, de altfel, victoria finală

Foto Gh. Dumitru

In cursa rezervată juniorilor au luat startul 50 de finaliști. Noul campion al țării a devenit W. Egyed (Șc. sp. U.C.F.S. Or. Stalin), care a cîștigat detașat întrecerea. Pe celelalte locuri s-au clasat W. Purt (Tractorul Or. Stalin), P. Simion (C.C.A.), Gh. Dobrescu (C.C.A.), V. Jica (Șc. sp. U.C.F.S. Or. Stalin). Clasament pe echipe: Școala sportivă U.C.F.S. Or. Stalin 12 p., C.C.A. 16 p., Victoria 48 p.

TR. IOANIȚESCU

Culese dintr-o etapă de Cupă...

e acum înainte Cupa devine şi pasionantă" — ne spunea ieri enorul Bazil Marian. „Rezultatele uminică lasă să se întrevadă acest ".

tr-adevăr, desfăşurarea 16-imilor la concluzia că actuala ediţie a darei competiţii promite în conti- e jocuri dinamice, deschise, putînd urnizeze şi în etapele viitoare sur- de răsunet. Iată de altfel, cîteva lii din jocurile de alaltăieri, care desc dîrzenia şi pasiunea cu care luptat.

Apărările au fost, în general, foar- ult solicitate. Deseori au reuşit să faţa acţiunilor adverse. In alte ii însă, au fost nevoite să ze, sau să recurgă la opriri nere- mentare, ceea ce a dus la acorda- a nu mai puţin de 6 lovituri de la 1. Patru din acestea au fost trans- tate (Ozon — Rapid, Pantelimon— dit lot, Farmati pe timp nelimitat, Capaş şi Sereş suspendaţi pe cîte o lună, iar Izghireanu a primit un ultim avertisment. Cu excepţia lui Izghi- reanu, toţi ceilalţi jucători nu au par- ticipat la partida de duminică

Cînd legea avantajului se aplică conform regulamentului

In meciul Prahova Ploeşti—Farul Constanţa am reţinut un lucru ce merită să fie comentat: felul cum ar- bitrul I. Gheorghiţă a aplicat legea avantajului. In minutul 36, de exemplu, un jucător al Farului a comis hent, dar mingea a rămas în posesia lui Vegh (Prahova) care a pornit spre poarta adversă. Jucătorul ploeştean a fost faultat de un apărător advers, arbitrul nu a intervenit nici acum, şi mingea a ajuns la Giurea, care a şutat în bară şi mingea — ricoşată în teren — a fost introdusă în plasă de un alt jucător ploeştean...

Dacă arbitrul acorda hent sau ceva mai tîrziu fault împotriva Farului, de- zavantaja în mod vădit pe... Prahova, mai mult chiar, o lipsea de ocazia de a marca un gol binemeritat. Şi am putea cita mai multe cazuri asemănătoare în care arbitrul I. Gheorghiţă a aplicat bine legea avantajului.

tarul dinamovist Uţu se uită dezolat la mingea care va intra în plasă. orul golului :... propriul său apărător, Nunweiler. (Fază din meciul disputat Ploeşti între Dinamo şi Metalul Tîrgovişte, terminat cu scorul de 4—3 pentru dinamovişti).

Foto Mircea Popescu (Ploeşti)

nentul Bîrlad. Mateianu—Ştiinţa şi Oprea—C.F.R. Cluj), iar două te (V. Anghel—Dinamo Bucureşti, i—Voinţa Tg. Mureş).

Uneori, presiunea la poartă a fost de puternică, încît unii apărători pierzîndu-şi calmul şi siguranţa în cări — au... marcat în proprie rtă. Şi acest lucru s-a întîmplat de ori: Nunweiller—Dinamo Bucu- i, Buioc—C.S. Craiova şi Drăgan— R. Cluj.

Ne vorbesc despre jocuri

ată acum părerea cîtorva antrenori ora meciurilor susţinute de echi- lor:

OTESCU (Progresul): C. S. iova ne-a dat o replică dîrză doar prima repriză, cînd însă un autogol asigurat nouă conducerea. După ză, craiovenii au slăbit vizibil, mai că jucătorii noştri au combinat is, silindu-şi adversarii să alerge t şi să se obosească...

. MARIAN (Rapid): Echipa noa- a jucat bine, mai ales de la 2—0. ost superioară din punct de vedere ic şi ca eficacitate.

. SIMIONESCU (A.S.A. Sibiu): meritat victoria pentru că am lup- mai mult. U.T.A. a jucat bine nu- în prima repriză.

i pentru că veni vorba de U.T.A. notăm cîteva măsuri disciplinare e săptămîna trecută de conducerea pei arădane: pentru neseriozitate pregătire şi lipsă de disciplină, ju- orul Szekely a fost scos definitiv

Tineri fotbalişti cu talent

Deşi ne aflăm la sfîrşitul anului, cînd campionatul şi-a încheiat prima parte şi mai este de disputat doar o etapă de cupă din sezonul competiţional, federaţia noastră de fotbal — cu sprijinul Secţiei tehnice U.C.F.S. a luat iniţiativa de a organiza la Bucureşti antrenamente comune pentru tinerii jucători. Această acţiune a fost întreprinsă cu scopul de a cunoaşte şi aprecia, la justa lor valoare, pe jucătorii tineri necesari loturilor de tineret şi juniori, precum şi pentru a-i îndruma spre practicarea unui fotbal viguros, bărbătesc, tehnic, bine orientat.

O asemenea acţiune, pentru depistarea elementelor tinere cu perspectivă, se impunea. Alegerea, creşterea şi promovarea cadrelor este o problemă vitală a fotbalului nostru. De modul cum se va rezolva această problemă va depinde calitatea jocului şi evoluţia jucătorilor tineri în viitor, atît pe plan intern cît şi pe plan internaţional. Astăzi, cînd fotbalul se joacă încă în sistemul WM, cu principiul său de marcaj sever, cu intercepţii şi intervenţii hotărîte pentru intrarea în posesia mingii, în care jucătorii duc o accentuată luptă cu corpul, se consumă o cantitate mare de energie, se cer îndeplinite anumite condiţiuni. In această privinţă sarcina principală revine antrenorilor. Aceasta pe plan general. Cît priveşte antrenamentele comune de la Bucureşti, misiunea este a antrenorilor însărcinaţi cu conducerea pregătirilor.

Din constatările făcute de antrenori, arbitri şi observatori federali la jocurile de campionat, urmărite pe o lungă perioadă, a rezultat că fotbalul nostru dispune din abundenţă de elemente dotate cu reale calităţi. Acest fapt a fost confirmat la jocurile de trial organizate acum cîteva săptămîni şi acum, cu prilejul antrenamentelor comune. Aceşti jucători, care activează la echipe din categoria B şi din campionatele regionale sau orăşeneşti, au dovedit un real talent.

In general, jucătorii chemaţi la Bucureşti se prezintă bine dezvoltaţi din punct de vedere fizic şi au o tehnică individuală bună, dar le lipsesc calmul, relaxarea în joc şi gîndirea tactică. Antrenamentele efectuate, ca şi jocurile de trial disputate sîmbătă şi luni au fost edificatoare în această privinţă. Tinerii fotbalişti s-au străduit să arate (şi au reuşit în mare măsură) ceea ce ştiu. Cu toate că se aflau după un sezon competiţional, ei au fost foarte activi fapt care a dat dinamism şi spectaculozitate jocului. Ei nu s-au menajat nici un moment, participînd atît la acţiunile de atac cît şi la cele de apărare. Au fost mai mult interesaţi de joc şi mai puţin de rezultat.

Execuţiile lor tehnice au fost destul de reuşite, mai ales dacă ţinem seama de faptul că terenul a fost moale şi alunecos. Tinerii fotbalişti au folosit atît pasele scurte directe, cît şi pasele lungi sub formă de deschideri, ceea ce a făcut ca înaintaşii să alerge mult pentru a intra în posesia mingii. Toate cele patru echipe au arătat suficientă omogenitate, deşi fotbaliştii jucau pentru prima dată împreună. Plasamentul jucătorilor a fost bun, mai ales în fazele de atac, unde toţi înaintaşii susţineau acţiunile, fiind preocupaţi de finalizare. De altfel, în două jocuri, de pildă, s-au şi marcat 11 goluri, ceea ce înseamnă eficacitate. Demarcările s-au făcut mai mult spre direcţia porţii, fără a fi însă cele mai indicate iar jocul nu a fost suficient de bine orientat pe extreme, în concordanţă cu fazele.

Jocurile de trial s-au desfăşurat într-un cadru corect. Jucătorii au acţionat cu voinţă, elan şi curaj, dînd ocazie antrenorilor să facă aprecieri juste şi să remarce pe cei mai buni, pe care-i şi notăm cu scopul de a-i stimula: **Niculescu** (Minerul Aninoasa)-**Zaharia** (Metalul Titanii) **Vulpe** (Cetatea Bucur), **Lupea** (Flacăra Moreni)-**Szakacs** (Dinamo Săsar), **Alexandrescu** (C.S.M.S. Iaşi)-**Cuconea** (Tehnometal Bucureşti), **Roşca** (Tractorul Or. Stalin), **Fodor** (C.F.R. Timişoara), **Georgescu** (Prahova Ploeşti), **Voicu** (Dinamo Galaţi).

Munca de verificare şi instruire în cadrul antrenamentelor comune va continua pînă vineri 4 decembrie. O atenţie specială se acordă muncii de educare a tinerilor sportivi.

ANGELO NICULESCU
antrenor federal

Fază din meciul de trial dintre selecţionatele I şi II

Foto Gh. Dumitru

Jocurile de trial din Bucureşti

Sîmbătă, cele trei echipe alcătuite din jucători de categorie B şi regiune şi lotul de juniori au susţinut meciuri de trial, care s-au terminat cu rezultatele:

SELECŢIONATA III — LOTUL DE JUNIORI 3—1 (1—0). Au marcat: Cojocaru, Arnăutu şi Bîrsan, respectiv Nemeş. SEL. III: Florea—Stoica, Vulpe, Mihăilescu—Varga, Popescu—Arnăutu (Mătase), Bîrsan, Cojocaru, Panaitescu (Arnăutu), Ghinea. JUNIORI: Udrea—Balaş, Răcelescu, Kunkuti—Ştefănescu, Surdan—Tomeş, Năftănăilă, Popa, Nemeş, (Panaitescu), Stătescu.

SELECŢIONATA II — SELECŢIONATA I 6—1 (3—1). Au marcat: Comisar (2, unul din 11 m), Roşca (2), Szakacs şi Pasan, respectiv Hauler II. SEL. I: Sidac—Pall, Miculan, Lupea—Alexandrescu, Sciopu—Badea, Corneanu, Fodor, Georgescu, Hauler II. SEL. II: Niculescu—Dumbravă, Nunweiller, Zaharia—Szakacs, Dumitru Const.—Cuconea, Roşca, Pasan, Comisar, Voicu.

Astăzi, pe terenul II de la „23 August", au avut loc alte două jocuri de trial: Selecţionata I—Selecţionata III 2—2 (1—1). Au marcat Unguroiu şi Badea, respectiv Cojocaru (2); Selecţionata II—Lotul de juniori 1—1 (0—1). Autorii golurilor: Pasan, respectiv Popa.

Cupa nu se dezminte!

Cupa: *„De cînd mă ştiu, niciodată n-am ţinut seama de blazoane!". De la stînga: Romoşan (Jiul), Moroianu (Farul), Băcuţ II (U.T.A.), Scînteie (A.S.A. Sibiu), Cristache (Prahova), Girleanu (Ştiinţa Timişoara).*

Desen de Petre Stoenescu

Programul etapei de Cupă din 6 decembrie

Pentru etapa din 6 decembrie a optimilor de finală a Cupei R.P.R. comisia de competiţii a Federaţiei Romîne de Fotbal a stabilit următoarele jocuri: **Steagul roşu Oraşul Stalin—Progresul Bucureşti, Stăruinţa Sighet—Dinamo Bacău, Metalul Titanii Bucureşti — C.C.A. Bucureşti, A.S. Pompierul Bucureşti—Rapid Bucureşti, Paringul Lonea — Minerul Lupeni, Prahova Ploeşti—Dinamo Bucureşti, A.S.A. Sibiu—Ştiinţa Cluj, Ştiinţa Timişoara—Petrolul Ploeşti.**

Meciurile se vor desfăşura pe terenuri neutre, la alegerea echipelor interesate. Echipele sînt obligate să comunice federaţiei oraşul în care s-au hotărît de comun acord să susţină partida, pînă în ziua de miercuri, 2 decembrie. In cazul cînd nu cad de acord, federaţia va fixa din oficiu localitatea de disputare a jocurilor. In caz de egalitate partidele se vor prelungi cu 2 reprize a 15 minute, iar dacă jocurile vor rămîne şi pe mai departe nedecise se vor rejuca a doua zi în acelaşi oraş. Dacă şi la rejucare se menţine egalitatea chiar şi după prelungirile regulamentare, se califică echipa de categorie inferioară. Dacă echipele sînt de aceeaşi categorie se califică echipa mai fără.

Pronosport

rogramul concursului Pronosport nr. din 6 decembrie cuprinde şase me- i din campionatul francez şi alte din cel italian. Capul de afiş al gramului îl constituie partida dintre ing Paris şi Lens. Cele două echipe ieşite din lupta pentru primul loc fac eforturi pentru a obţine un pla- ent cît mai bun în partea de mijloc lasamentului. Partida Rennes — ns este importantă pentru cea de oua formaţie care luptă pentru lo- de lider. Bordeaux — Monaco este meci important pentru gazde care avea posibilitatea, în cazul unei orii pe care o credem posibilă, să „lanterna roşie" în grija altei for- ii care în momentul de faţă nu te fi decît Toulon. Sedan şi Angers fin, de asemenea, un meci interesant. partida pe care o va disputa la enciennes, Limoges trebuie să cîş- pentru a menţine preţiosul loc III care îl are în clasament. In fine nul dintre meciurile din campiona- francez cuprinse în programul concursului nr. 49 este cel dintre Toulouse şi Toulon. In mod normal victoria nu poate scăpa gazdelor.

Dintre meciurile campionatului italian cuprinse în programul concursului de duminică remarcăm pe cel dintre Fiorentina şi Milan care fac parte din grupul echipelor frunţaşe, meciul Napoli — Juventus în care oaspeţii vor trebui neapărat să cîştige dacă vor să-şi menţină primul loc, şi partida Lazio — Sampdoria deosebit de atractivă datorită valorii apropiate a celor două formaţii.

Trebuie să amintim că acest concurs este cu atît mai interesant cu cît în toată ţara se poate participa pe „buletinele cu participaţie" care permit obţinerea unor premii importante cu o taxă de participare redusă.

In afară de aceasta premiile care se acorda pentru variantele cu „0" rezultate trezesc un interes deosebit în rîndurile participanţilor la concursurile Pronosport.

★

In urma trierii variantelor depuse la concursul Pronosport nr. 48 au fost găsite 5 variante cu 12 rezultate, 130 variante cu 11 rezultate şi 1608 variante cu 10 rezultate.

★

Nu uitaţi! Astăzi este ultima zi în care mai puteţi depune buletinele pentru concursul Pronoexpres nr. 48. In fiecare săptămînă concursurile Pronoexpres împart premii foarte importante.

★

Tragerea din urnă a numerelor concursului Pronoexpres nr. 48 va avea loc mîine miercuri 2 decembrie la ora 19 în sala din Str. Ing. A. Saligny nr. 2 şi va fi urmată de film. Intrarea liberă

Rubrică redactată de I. S. Loto-Pronosport.

ÎN JURUL BALONULUI

● **Ştiinţa Cluj va organiza zilele următoare o competiţie dotată cu „Cupa 30 Decembrie", la care a invitat următoarele echipe: Ştiinţa Timişoara, Ştiinţa Craiova, Ştiinţa Bucureşti C.S.M.S. Iaşi şi Ştiinţa Oraşul Stalin. Jocurile se vor disputa sistem eliminatoriu. (R. Fisch, corespondent)**

● Duminică, C.F.R. Timişoara a susţinut un meci amical în compania formaţiei arădene A.M.E.F.A. Partida a avut loc la Timişoara. Victoria a revenit oaspeţilor cu scorul de 2—1 (1—0). Au marcat: Miţaru şi Ristin pentru A.M.E.F.A. şi Boroş (din 11 m) pentru C.F.R. (Al. Gross, corespondent).

● **Într-o partidă amicală desfăşurată duminică la Oţelul Roşu, formaţia locală Metalul a dispus de Drubeta din Tr. Severin cu 4—2 (1—0). Punctele au fost înscrise de Birău (3) şi Titel pentru Metalul, Zaharia şi Amza (din 11 m) pentru Drubeta. (Radu Zeno, corespondent).**

● Jocurile de trial ale fotbaliştilor tineri continuă mîine, miercuri, pe terenul II de la „23 August", după programul: Sel. III—AS Pompierul (ora 12.30) şi Sel. II—Metalul Titanii (ora 14). Joi vor avea loc pe acelaşi teren meciurile: Sel. I—Victoria Buzău (ora 12.30) şi Juniorii—Progresul (ora 14).

MOTO

La încheierea campionatului

DESPRE CEI MAI BUNI

Parcă pentru a accentua progresul înregistrat de alergătorii noştri, ultima reuniune a campionatului republican de motocros a fost şi cea mai frumoasă din cele patru programate în acest an. Nivelul bun al finalului acestui sezon a impresionat pe spectatori. La realizarea lui au contribuit atît revirimentul motocicliştilor dinamovişti, cît şi buna pregătire manifestată de-a lungul campionatului de alergătorii de la C.C.A.

Clubul sportiv Dinamo a repurtat un mare succes în această competiţie. Dintr-un singur loc 1 sigur (la 175 cmc) dinamoviştii au obţinut pînă la urmă trei titluri de campioni, datorită eforturilor şi dîrzeniei alergătorilor Mihai Pop şi Mircea Cernescu.

Alergătorul nr. 1 al competiţiei

Cîştigînd 6 din cele 8 faze programate în campionat la clasele 125 cmc şi 175 cmc (a pierdut două din cauza unor defecţiuni) şi cucerind două titluri de campion republican, maestrul sportului Mihai Pop s-a impus ca alergătorul nr. 1 al competiţiei. Mihai Pop şi-a dovedit măiestria în momentele cele mai grele ale campionatului, şi-a depăşit adversarii şi atunci cînd a fost pus în inferioritate de defecţiunile survenite pe traseu, a demonstrat cu ocazia concursurilor internaţionale că este un sportiv talentat, cu mari perspective. De altfel, el este un alergător multilateral: în întrecerile de viteză, ca şi în cele de regularitate şi rezistenţă a obţinut succese remarcabile. Pe drept cuvînt simpatia publicului s-a îndreptat de fiecare dată spre acest valoros motociclist.

Dintre alergătorii participanţi la clasele 125 cmc şi 175 cmc trebuie să remarcăm şi pe Mihai Dănescu, Iosif Popa şi Traian Macarie. Mircea Cernescu, care, în 15 zile a obţinut două titluri de campion republican (la viteză pe circuit şi motocros !) este un exemplu de perseverenţă. Bun tactician, de un calm desăvîrşit şi posesor al unei pregătiri ireproşabile, maestrul sportului Mircea Cernescu reprezintă o valoare a motociclismului romînesc.

Campionii republicani de motocros. De la stînga la dreapta: Mihai Pop (Dinamo), campion la 125 cmc şi 175 cmc; Mircea Cernescu (Dinamo), campion la 250 cmc şi Gh. Ioniţă (C.C.A.), campion la 350 cmc.

Deşi n-a participat la ultima fază (fiind accidentat la antrenamentul de miercuri) şi deci n-a contribuit la realizarea interesantului spectacol de închidere a sezonului, este necesar totuşi să scoatem în evidenţă comportarea generală meritorie a maestrului sportului Gh. Ioniţă. Dacă n-ar fi intervenit accidentul amintit, Gh. Ioniţă putea repeta isprava lui Mihai Pop. Şi aşa el rămîne unul dintre oamenii de bază ai sportului nostru cu motor, un alergător talentat, conştiincios şi modest care poate servi ca exemplu motocicliştilor tineri.

Alte evidenţieri: Gh. Ion (mai mult calm, mai mult tact ar face din acest talent o valoare certă), Al. Lăzărescu, E. Seiler, V. Szabo. La acest capitol trebuie să-i amintim şi pe antrenorii N. Sădeanu (Dinamo) şi Gh. Didescu (C.C.A.) care au condus pregătirea celor mai buni alergători ai campionatului republican de motocros.

Cîte ceva despre debutanţi...

Iniţiativa F.R.M. de a crea o clasă specială pentru începători este lăudabilă. Cu acest prilej s-au remarcat o serie de talente dintre care remarcăm, în special, pe K. Rautenstrauch (Voinţa Sibiu — antrenor I. Bîra), M. Voicu (Voinţa Bucureşti — antrenor Gh. Zdrinca) şi Gh. Miţu (Vulcan — antrenor F. Cristescu). Am dori însă ca antrenorii să dea mai mare atenţie claselor începători şi să înscrie cît mai mulţi concurenţi.

H. NAUM

LUPTE

Finalele campionatelor şcolilor sportive U.C.F.S.

REŞIŢA 29 (prin telefon). — Sala cinematografului „23 August" din localitate a găzduit timp de trei zile finalele campionatelor de lupte clasice şi libere ale şcolilor sportive U.C.F.S. S-au prezentat luptători din Timişoara, Reşiţa, Oraşul Stalin, Sighet, Petroşani şi Sf. Gheorghe. Elevii acestor şcoli au trecut cu succes „examenul", dînd dovadă de o bună pregătire tehnică.

Iată primii trei clasaţi pe categorii:

CLASICE: categ. 50 kg: 1. N. Andreica (Timişoara); 2. M. Lorincz (Sf. Gheorghe); 3. I. Moor (Oraşul Stalin); categ. 53 kg: 1. I. Negrea (Oraşul Stalin); 2. I. Lapiţ (Sighet); 3. N. Ghinet (Reşiţa); categ. 56 kg: 1. I. Pop (Sf. Gheorghe); 2. N. Găitan (Or. Stalin); 3. Atila Pop (Reşiţa); categ. 59 kg: 1. D. Cătană (Reşiţa); 2. I. Buna (Sf. Gheorghe); 3. I. Păscălău (Timişoara); categ. 63 kg: 1. I. Szanta (Sf. Gheorghe); 2. Gh. Orosz (Sighet); 3. P. Grama (Timişoara); categ. 67 kg: 1. C. Ibănescu (Reşiţa); 2. P. Nicşa (Timişoara); 3. Coloman Csik (Sighet); categ. 71 kg: 1. G. Szabo (Or. Stalin); 2. T. Regula (Timişoara); 3. M. Horvath (Sf. Gheorghe); categ. 75 kg: 1. K. Klinker (Timişoara); 2. I. Fabian (Petroşani); 3. P. Miklos (Sf. Gheorghe); categ. 80 kg: 1. Fr. Roşcoabă (Sighet); 2. St. Demeter (Timişoara); 3. Gh. Urian (Or. Stalin); categ. grea: 1. Alex Biro (Petroşani); 2. H. Weindorfer (Reşiţa); 3. O. Ianculov (Timişoara).

CLASAMENT PE ECHIPE: 1. Timişoara 42 p; 2. Reşiţa 36 p; 3. Sf. Gheorghe 34,5 p.

LUPTE LIBERE, categ. 50 kg: 1. N. Crişan (Or. Stalin); 2. Gh. Tăpălagă (Timişoara); 3. N. Percea (Petroşani); categ. 53 kg: 1. E. Huszar (Reşiţa); 2. I. Mircioiu (Timişoara); 3. B. Mayos (Sf. Gheorghe); categ. 56 kg: 1. St. Schreiner (Sighet); 2. M. Cobriza (Sf. Gheorghe); 3. A. Haralambibis (Or. Stalin); categ. 59 kg: 1. D. Dana (Timişoara); 2. V. Matos (Sighet); 3. Gh. Boier (Reşiţa); categ. 63 kg: 1. I. Chirilă (Timişoara); 2. M. Nyaguy (Sf. Gheorghe); 3. M. Iliescu (Reşiţa); categ. 67 kg: 1. D. Fazekas (Or. Stalin); 2. Fl. Turda (Sighet); 3. I. Karscay (Sf. Gheorghe); categ. 71 kg: 1. I. Sorac (Timişoara); 2. I. Handuk (Reşiţa); 3. I. Drăghici (Or. Stalin); categ. 75 kg: 1. N. Berindea (Petroşani); 2. I. Ballo (Sf. Gheorghe); 3. St. Roşu (Or. Stalin); categ. 80 kg: 1. A. Baka (Timişoara); 2. I. Reszig (Reşiţa); 3. L. Dumony (Petroşani); categ. grea: 1. I. Rumbak (Timişoara); 2. Al. Mathe (Petroşani); 3. P. Cocîrlă (Reşiţa).

CLASAMENT PE ECHIPE: 1. Timişoara 43,5 p; 2. Reşiţa 35,5; 3. Sf. Gheorghe 30,5 p.

GH. DOBRESCU, coresp.

BASCHET

Înălţime? Da! Dar şi calitate.

„Echipa romînă a fost handicapată de media înălţimii superioară a formaţiei adverse". O frază pe care am auzit-o aproape în fiecare meci susţinut de echipele reprezentative în cadrul campionatelor mondiale şi europene sau de echipele fruntaşe cu prilejul „Cupei Campionilor Europeni". Media scăzută a înălţimii era o problemă pe care F. R. Baschet a dezbătut-o deseori şi care îşi putea găsi rezolvarea numai într-o preocupare mai temeinică a secţiilor de baschet din cadrul cluburilor şi asociaţiilor sportive din întreaga ţară.

Apelul federaţiei a găsit înţelegerea cuvenită şi în ultima vreme, mai precis de la prima etapă a actualelor campionate republicane, am putut urmări evoluţia unor elemente tinere a căror înălţime atinge sau depăşeşte chiar limitele cerinţelor baschetului modern. La băieţi, de pildă, Rapid Bucureşti a promovat cu curaj în prima formaţie pe *Bogdan Popescu* (2 m), care după cîteva partide slabe s-a încadrat în jocul formaţiei, devenind unul din componenţii ei de bază. Tot la Rapid îi întîlnim pe *Th. Stănescu* (1,98 m), *C. Popescu* (1,98 m) şi pe *B. Marcov* (1,95 m), jucători care nu au încă o valoare corespunzătoare, dar care promit ca într-un viitor foarte apropiat să-şi însuşească cunoştinţele necesare şi să devină baschetbalişti de nădejde. Alte exemple ne sînt oferite de *Zereleş* (Steagul roşu Oraşul Stalin), *Gh. Valeriu* (C.C.A.), *Al Balint* (Dinamo Tg. Mureş), *Giurgiu* (Dinamo Oradea), *Popovici* (Ştiinţa Timişoara), *Irina Romfeld* (Voinţa Tg. Mureş), *Dorina Marian* (Constructorul Bucureşti), *Gabriela Antal* (C.S.Tg. Mureş), *D Pantea* (Banatul Timişoara), *Mar reta Simion* şi *Maura Pop* (Vo Oraşul Stalin), *Cornelia Gheor* (Rapid Bucureşti) ş.a.m.d. O între pleiadă de jucătoare şi jucători în care, pregătiţi cu seriozitate şi în duşi în primele formaţii, le întă şi creează totodată o bază puteri pentru selecţionarea unor echipe prezentative din ce în ce mai v roase.

Ar fi greşit să ne considerăm î mulţumiţi de numărul şi valoarea tuală a jucătorilor înalţi. Incep este lăudabil, dar acţiunea de per nentă depistare a elementelor cu înaltă trebuie continuată cu şi multă energie şi pentru aceasta au norii au la dispoziţie zeci şi sute echipe de juniori şi şcolăreşti. De trebuie selecţionate elementele cu spective (prin prisma înălţimii), c trebuie urmărite şi pregătite cu mai mare atenţie. Paralel însă, buie urmărită şi o altă problemă: dicarea tehnică a acestora, care p fi realizată printr-o muncă inte depusă cu multă perseverenţă de tre antrenori. In plus, este neces conştiinciozitate din partea jucător respectivi, care trebuie să ştie că d înălţimea nu este suficientă pentr ajunge baschetbalişti de valoare. nai avînd o temeinică pregătire f că, însuşindu-şi toate elementele tehnică individuală şi o orientare t tică modernă, ei pot deveni eleme de valoare, jucători de bază pen echipele fruntaşe şi pentru cele zentative.

D. STANCULESCU

Lucia Rusu (Constructorul) se pregăteşte să arunce la coş, în timp ce Virginia Iujescu (I.C.F.) este gata să o „stopeze"

Foto T. Roibu

SCHI-BOB

CALENDARUL CONCURSURILOR CU CARACTER REPUBLICAN

Biroul F.R.S.B.A. a definitivat calendarul concursurilor ce se vor desfăşura în anul 1960 în ţara noastră. Ca observaţie generală vom remarca faptul că unele date propuse de cluburi şi asociaţii au fost modificate pentru a se putea încadra în programul general al federaţiei şi pentru a asigura o succesiune metodică a competiţiilor. Subliniem, de asemenea, faptul că multe din întrecerile de fond se vor desfăşura în localităţi mici, cu scopul de a populariza această disciplină în rîndurile tineretului. Insuşi campionatul republican se va disputa într-o astfel de localitate, care va fi desemnată — din vreme — în funcţie de starea zăpezii. Tot în acest scop, datele de 30 şi 31 ianuarie au fost reţinute pentru concursuri de popularizare, cu participarea schiorilor fruntaşi.

Iată acum calendarul:

PROBE ALPINE

— 3 ianuarie, Poiana Stalin: Concursul de deschidere a sezonului (seniori şi copii), organizat de F.R.S.B.A.

— 10 ianuarie, Poiana Stalin: Cupa Olimpia (seniori şi juniori), organizată de C.S. Olimpia Oraşul Stalin.

— 16—17 ianuarie, Poiana Stalin: Cupa C.C.A. (seniori) organizată de C.C.A.

— 16—17 ianuarie, Poiana Stalin: Cupa Luceafărul (juniori), organizată de Clubul sportiv şcolar Luceafărul Oraşul Stalin.

— 23—24 ianuarie, Poiana Stalin: Cupa U.A.S.R. (seniori şi juniori), organizată de U.A.S.R.

— 30—31 ianuarie, Baia Mare: Cupa Mogoşa (seniori şi juniori), organizată de consiliul regional U.C.F.S. Baia Mare.

— 5—7 februarie, Poiana Stalin: Cupa Dinamo (seniori), organizată de Dinamo Oraşul Stalin.

— 12—14 februarie, Poiana Stalin: Cupa Speranţelor (tineret), organizată de F.R.S.B.A.

— 20—21 februarie, Poiana Stalin: Cupa Poiana Stalin (seniori şi juniori), organizată de consiliul U.C.F.S. al regiunii Stalin.

— 27—28 februarie, Predeal: Concursul centrelor de schi (juniori şi copii), organizat de F.R.S.B.A.

— 6—9 martie, Poiana Stalin: campionatele republicane de seniori, organizate de F.R.S.B.A.

— 12—13 martie, Borşa: Cupa regiunii Cluj (seniori şi juniori), organizată de consiliul regional U.C.F.S. Cluj.

— 19—20 martie, Bucegi: Cupa Valea lui Carp (seniori şi juniori), organizată de consiliul regional U.C.F.S. Ploeşti

— 23—27 martie, Bucegi: Campionatele republicane pentru juniori, organizate de F.R.S.B.A.

— 2—3 aprilie, Bucegi: Cupa Federaţiei (seniori), organizată de F.R.S.B.A.

— 9—10 aprilie, Bucegi: Cupa Bucegi (seniori şi juniori), organizată de A.S. Progresul Sinaia

— 16—17 aprilie, Bucegi: Cupa Carpaţi (seniori şi juniori), organizată de A.S. Carpaţi Sinaia

— 15 iunie, Buşteni: Cupa Valea Albă (seniori) organizată de consiliul regional U.C.F.S. Ploeşti

PROBE DE FOND ŞI COMBINATA NORDICA

— 3 ianuarie, Predeal: Concursul de deschidere a sezonului (seniori şi juniori), organizat de F.R.S.B.A.

— 9—10 ianuarie, Buşteni: Cupa Caraiman (seniori şi juniori), organizată de A.S. Caraiman Buşteni

— 16—17 ianuarie, Sinaia: Cupa oraşului Sinaia (seniori şi juniori), organizată de A.S. Voinţa Sinaia

— 23—24 ianuarie, Poiana Stalin: Cupa Voinţa (seniori şi juniori), organizată de A.S. Voinţa Oraşul Stalin

— 6—7 februarie, Poiana Stalin: Cupa Dinamo (seniori), organizată de C.S. Dinamo Oraşul Stalin

— 21 februarie, Poiana Stalin: Cupa Poiana Stalin (seniori şi juniori), organizată de consiliul U.C.F.S. al regiunii Stalin

— 25—27 februarie (localitate nestabilită): campionatele republicane pentru seniori, organizate de F.R.S.B.A.

— 5—6 martie, Poiana Stalin: campionatele republicane de combinată nordică şi mare fond, pentru seniori şi juniori, organizate de F.R.S.B.A.

— 13 martie, Rîşnov: Cupa Rîşnov (seniori), organizată de C.C.A.

— 20 martie, Fundata: Cupa Fundata (seniori) organizată de C.S. Dinamo Oraşul Stalin

— 23—27 martie, Bucegi: campionatele republicane de fond pentru juniori, organizate de F.R.S.B.A.

— 3 aprilie, Bucegi: Cupa Fede ţiei (seniori), organizată de F.R.S.B

SARITURI

— 10 ianuarie, Poiana Stalin: Cu Olimpia (seniori şi juniori), orga zată de C.S. Olimpia Oraşul Stalin

— 17 ianuarie, Poiana Stalin: Cu Dinamo (seniori şi juniori), organiz de C.S. Dinamo Oraşul Stalin

— 24 ianuarie, Poiana Stalin: Cu Poiana Stalin (seniori şi juniori), ganizată de consiliul U.C.F.S. al giunii Stalin

— 7 februarie, Poiana Stalin: Cu Voinţa (seniori şi juniori), organiz de A.S. Voinţa Oraşul Stalin

— 28 februarie, Borşa sau Poia Stalin: campionatul republican pent seniori, organizat de F.R.S.B.A.

— 6 martie, Poiana Stalin: camp natul republican pentru juniori, org nizat de F.R.S.B.A.

BOB

— 31 ianuarie—1 februarie, Poia Stalin: Cupa Federaţiei (bob de 2 şi organizată de F.R.S.B.A.

— 31 ianuarie—1 februarie, Poia Stalin: concursul republican de sa şi scheleton, organizat de F.R.S.B.

— 4—8 februarie, Poiana Stali campionatele republicane (bob 2 4), organizate de F.R.S.B.A.

— 10—11 februarie, Poiana Stali Cupa regiunii Ploeşti (bob de 2—tin ret), organizată de consiliul U.C.F. al regiunii Ploeşti

— 13—14 februarie Poiana Stalin Cupa regiunii Stalin (bob 2 şi 4), organizată de consiliul U.C.F.S. al giunii Stalin

Abonaţi-vă la PUBLICAŢIILE SPORTIVE DIN TIMP pentru anul 1960!

Costul unui abonament este:

Ziarul SPORTUL POPULAR: lei 12 pe 3 luni, lei 24 pe 6 luni, lei 48 pe un an

Revista SPORT: lei 15 pe 3 luni, lei 30 pe 6 luni, lei 60 pe un an

Revista de SANI: lei 5,25 pe 3 luni, lei 10,50 pe 6 luni, lei 21 pe un an

Revista CULTURA FIZICA ŞI SPORT: lei 6 pe 6 luni, lei 12 pe un an

Abonamentele se pot face la oficiile RPR, la factorii poştali şi la responsabilii cu difuzarea presei din întreprinderi.

ATLETISM

Cele mai bune rezultate din 1959 (II)

Publicăm în continuare bilanțul rezultatelor înregistrate de atleții noștri fruntași în cursul sezonului anului 1959. In paranteze am notat performanțele obținute de respectivii sportivi în anul 1958.

100 METRI

10,7 (11,8) Ilarie Măgdaș (Știința Cluj)
10,8 (11,0) Grigore Enache (C.C.A.)
10,9 (10,9) Elod Kincses (C.S.S. Harghita Tg. M.)
10,9 (11,0) Eugen Lupșa (Știința Timișoara)
10,9 (10,9) Stan Nițu (Dinamo Buc.)
10,9 (–)Aurel Stamatescu (C.S.S. Buc.)
10,9 (11,1) Ștefan Dobay (Dinamo Buc.)
11,0 (11,1) Th. Ficleanu (Constructorul Buc.)
11,0 (10,9) Ștefan Prisiceanu (Constructorul Buc.)
11,0 (10,9) Ion Wiesenmayer (Cetatea Bucur)
11,0 (10,8) Alex. Stoenescu (Dinamo Buc.)
11,0 (11,1) Constantin Farcaș (Recolta Buc.)
11,0 (10,7) Mircea Stein (Știința Buc.)
11,0 (11,2) Valeriu Jurcă (Știința Buc.)
11,0 (–)Eliade Simion (Dinamo Buc.)
11,0 (–) Dinu Drăgan (C. S. Oradea)
11,0 (–) Gheorghe Ciobanu (Dinamo Buc.)

200 METRI

21,9 (22,3) Ștefan Dobay (Dinamo Buc.)
22,0 (21,8) Ion Wiesenmayer (Cetatea Bucur)
22,0 (22,1) Grigore Enache (C.C.A.)
22,5 (22,9) Th. Ficleanu (Constructorul Buc.)
22,3 (21,4) Ilie Savel (Dinamo Buc.)
22,3 (22,1) Ilarie Măgdaș (Știința Cluj)
22,5 (22,4) Traian Sudrigean (Dinamo Or. Stalin)
22,6 (22,4) Stan Nițu (Dinamo Buc.)
22,7 (22,6) Valeriu Jurcă (Știința Buc.)
22,7 (23,1) Gheorghe Stănel (Rapid Buc.)
22,7 (23,5) Ștefan Popescu (C.C.A.)

400 METRI

47,8 (47,5) Traian Sudrigean (Dinamo Or. Stalin)
48,5 (51,2) Gheorghe Ciobanu (Dinamo Buc.)
49,0 (47,5) Ilie Savel (Dinamo Buc.)
49,2 (49,0) Grigore Enache (C.C.A.)
((49,1) Ștefan Mihaly (Dinamo Buc.)
((49,9) Zoltan Vamos (Dinamo Buc.)
50,4 (50,8) Ioan Sandu (C.C.A.)
50,4 (51,5) Ioan Mesaroș (C.F.R. Timiș.)
50,7 (50,4) Adalbert Szabo (C.F.R. Cluj)
50,9 (52,5) Acațiu Romfeld (Dinamo Buc.)

800 METRI

1:48,2 (1:49,8) Zoltan Vamoș (Dinamo Buc.)
1:50,6 (1:50,1) Ștefan Mihaly (Dinamo Buc.)
1:51,0 (1:50,2) Traian Sudrigean (Dinamo Or. Stalin)
1:53,3 (1:56,9) Acațiu Romfeld (Dinamo Buc.)
1:53,6 (1:55,2) Andrei Barabaș (Dinamo Buc.)
1:53,6 (1:58,1) Victor Popa (Dinamo Buc.)
1:54,0 (1:53,5) Dumitru Birdău (Dinamo Buc.)
1:54,7 (1:52,7) Tiberiu Corneișan (Știința Cluj)
1:55,2 (1:55,2) Constantin Grecescu (Dinamo Buc.)
1:55,5 (1:57,5) Gheorghe Boghean (C.C.A.)
1:55,5 (1:56,5) St. Beregszaszi (Corvinul Huned.)

1.500 METRI

3:43,0 (3:44,9) Zoltan Vamoș (Dinamo Buc.)

Zoltan Vamoș cel mai bun alergător romîn în anul 1959
Foto T. Roibu

3:46,3 (3:49,7) Andrei Barabaș (Dinamo Buc.)
3:52,7 (3:54,0) Victor Popa (Dinamo Buc.)
3:53,2 (3:53,0) Dumitru Birdău (Dinamo Buc.)
3:53,2 (3:55,9) Ștefan Mihaly (Dinamo Buc.)
3:53,6 (3:51,9) Constantin Grecescu (Dinamo Buc.)
3:55,0 (3:53,2) Gheorghe Boghean (C.C.A.)
3:55,3 (3:59,5) Tadeus Strzelbiscki (Dinamo Buc.)
3:56,9 (4:06,8) Lucian Borcescu (Constructorul Buc.)
3:57,6 (4:01,2) Ovidiu Lupu (C.C.A.)

5.000 METRI

14:13,4 (14:51,6) Andrei Barabaș (Dinamo)
14:29,8 (14:21,6) Constantin Grecescu (Dinamo)
14:33,0 (14:32,8) Ioan Velicliu (Dinamo Or. Stalin)
14:34,4 (14:45,0) Vasile Weiss (Dinamo Buc.)
14:56,0 (15:33,6) Grig. Cojocaru (Știința Cluj)
14:58,6 (15:04,6) Tadeus Strzelbiscki (Dinamo)
14:59,4 (15:00,6) Ioan Pricop (Progresul Timiș.)
14:59,8 (15:38,4) Vasile Florea (Dinamo Buc.)
15:07,0 (15:37,0) Ioan Bădici (Dinamo Buc.)
15:08,4 (–) Ovidiu Lupu (C.C.A.)

10.000 METRI

30:03,0 (29:57,0) Constantin Grecescu (Dinamo)
30:04,2 (30:05,2) Vasile Weiss (Dinamo)
30:55,4 (31:16,4) Ioan Pricop (Progresul Timiș.)
31:04,2 (–) Ioan Velicliu (Dinamo Or. Stalin)
31:39,0 (31:19,6) Grigore Cojocaru (Știința Cluj)
31:44,2 (31:29,6) Cristea Dinu (Metalul M.I.G.)
31:45,6 (31:09,0) Dumitru Dragomir (Recolta Buc.)
31:49,6 (32:13,6) Voicu Toma (Rapid Buc.)
31:53,2 (30:46,6) Nicolae Nicolae (Metalul M.I.G.)
31:58,0 (31:06,5) Ferdinand Moscovici (Progresul B. Bare)

110 M GARDURI

14,6 (14,5) Tiberiu Ardeleanu (Știința Buc.)
14,7 (15,3) Mircea Ursac (Știința Cluj)
14,9 (15,0) Victor Cincă (Știința Buc.)
14,9 (15,6) Paul Păunescu (Dinamo Buc.)
14,9 (15,6) Ioan Mesaroș (C.F.R. Timiș.)
15,2 (15,5) Alex. Dincă (C.F.R. Cluj)
15,2 (16,8) Mircea Axente (Dinamo Buc.)
15,3 (15,4) Valeriu Jurcă (Știința Buc.)
15,3 (17,2) Vasile Georgescu (C.C.A.)
15,5 (16,0) Carol Tontsch (Recolta Buc.)
15,5 (15,0) Gherman Vintilă (Progresul Buc.)

400 M GARDURI

52,2 (52,1) Ilie Savel (Dinamo)
54,2 (56,4) Carol Tontsch (Recolta)
54,3 (53,2) Gheorghe Stănel (Rapid. Buc.)
55,5 (–) Vasile Georgescu (C.C.A.)
56,0 (57,5) Stelian Stoicescu (Dinamo Buc.)
56,1 (54,9) Vasile Pop (C. S. Oradea)
56,8 (57,0) Emil Constantinescu (Știința Buc.)
57,0 (56,7) Gh. Simionescu (Metalul M.I.G.)
57,1 (57,7) Celestin Tilnariu (I. S. C. Turzii)
57,1 (60,0) Iosif Ferencz (C. S. Oradea)
57,1 (–) Ion Mesaroș (C.F.R. Timiș.)

3.000 M OBSTACOLE

8:50,8 (9:02,6) Tadeus Strzelbiscki (Dinamo)
8:58,4 (8:59,4) Constantin Aloanei (C.C.A.)
8:58,6 (9:31,4) Vasile Florea (Dinamo)
9:19,6 (9:11,2) Grig. Cojocaru (Știința Cluj)
9:22,2 (9:03,0) Ioan Bădici (Dinamo)
9:22,6 (9:28,6) Ioan David (C.F.R. Timiș.)
9:25,8 (–) Vasile Weiss (Dinamo)
9:36,4 (10:20,0) Lucian Borcescu (Constructorul)
9:41,6 (9:04,2) Ioan Hiră (Metalul M.I.G.)
9:43,6 (10:10,6) Alexandru Arnăutu (Metalul M.I.G.)

COLȚUL SPECIALISTULUI

Lecția de antrenament

Lecția este forma de bază a organizării pregătirii sportivilor.

In secțiile pe ramură de sport ale asociațiilor și clubURILOR sportive, antrenorii caută — prin conținutul înlănțuit al lecțiilor — să ridice continuu nivelul pregătirii fizice, tehnice, tactice, morale și teoretice a sportivilor noștri. Asistînd la aceste lecții de antrenament (și am avut de atîtea ori prilejul) observi că în toate lecțiile ciclului săptămînal, de exemplu, antrenorii încep încălzirea (partea I a lecției), apoi trec la perfecționarea tehnicii și tacticii, la jocuri bilaterale sau exersarea probei în condiții de concurs (partea a II-a a lecției) și în fine — acolo unde se face — se trece la liniștirea organismului prin exerciții adecvate (partea a III-a a lecției). Aceste lucruri sînt executate în majoritatea cazurilor de toți componenții echipelor, care în unele ramuri de sport oscilează între 10-15-20 și chiar mai mulți sportivi. Deci, de exemplu, de la ora 16-18 un singur antrenor caută să asigure pregătirea unui număr mare de sportivi, printre care se numără: titulari, rezerve, speranțe etc.

Dacă la acest lucru se mai adaugă faptul că fiecare sportiv are nevoie de o anumită dozare a efortului la o anumită cantitate de timp de lucru, pentru înlăturarea anumitor deficiențe, de o repetare a anumitor exerciții efectuate în concordanță cu sarcinile tehnice și tactice urmărite, rezultă că o lecție desfășurată în astfel de condiții nu poate să ducă la cele mai bune rezultate.

De ce? Care sînt factorii care împiedică acest lucru?

1. Antrenorul este unul singur.

2. Numărul de sportivi este mare, lucru ce face ca antrenorul să nu poată supraveghea, îndruma și conduce munca fiecărui sportiv, așa după cum nevoia o cere.

3. Sportivii vor repeta diferitele exerciții într-un cadru puțin apropiat cerințelor de desfășurare concretă a acțiunilor din meciuri (concursuri).

In aceste condiții, procesul de pregătire suferă și cerința înlăturării acestor lipsuri devine tot mai acută.

Să căutăm deci, să preconizăm unele măsuri capabile să ducă la rezolvarea acestor deficiențe.

In legătură cu aceasta, noi credem că problema de bază la care ar trebui să răspundem este următoarea: cele 2 sau mai multe ore alocate pentru desfășurarea lecției din ziua respectivă trebuie să înceapă și să se sfîrșească în același timp pentru toți sportivii? Nu! In lecțiile în care predarea cade asupra pregătirii fizice, tehnice sau chiar a tacticii individuale, sportivii nu trebuie să participe cu toții în mod obligatoriu împreună de la partea I pînă la partea a III-a a lecției. Ei pot fi planificați de antrenor să se prezinte individual, pe compartimente sau pe grupe numai de la anumite ore. Adică de la 16-17 apărarea, de la 17-18 înaintarea, sau 6 sportivi pentru o anumită oră, alții 6 pentru altă oră etc.

S-ar putea ridica obiecțiunea că s-ar îngusta timpul de muncă. Acest lucru este însă numai aparent, deoarece în acest răstimp cantitatea de muncă poate fi simțitor sporită și mult mai apropiată cerințelor directe de desfășurare a concursului. De asemenea, grupul restrîns de sportivi dă posibilitatea unei mai eficiente îndrumări a sportivilor din partea antrenorului, iar sportivii neaglomerînd locurile de pe terenuri, săli, pot să acționeze nestingheriți în faze pe care concursul le creează și le cere să fie rezolvate cu prisosință.

De multe ori, intensitatea muncii dă rezolvări mai bune decît munca desfășurată într-un timp îndelungat, dar fără a fi încadrată într-o intensitate corespunzătoare.

Iată, deci, că devine îndreptățită cerința organizării unor lecții care să nu înceapă și să se sfîrșească cu colectivul constant de sportivi al echipei sau lotului respectiv.

Acest lucru, normal cere o minuțioasă pregătire a lecției din partea antrenorului, dar aceasta este datoria lui fundamentală și trebuie s-o facă. Numărul redus de sportivi ajută pe antrenor să găsească măsuri, mijloace și în ceea ce privește mărirea răspunderii sportivilor față de calitatea propriilor acțiuni, cunoașterea femeinică a personalităților lor, deci se asigură și condiții mai favorabile din punct de vedere educativ.

Indicațiile privind organizarea colectivului de sportivi în formele indicate mai sus, nu trebuie considerate ca rețete, măsurile directe pot fi foarte variate, în funcție de specificul colectivului respectiv. In orice caz, trebuie să recunoaștem că forma actuală a organizării colectivului de sportivi în timpul lecției nu este corespunzătoare cerințelor mereu crescinde și atunci am putea trage următoarele concluzii:

1. In asociațiile și clubURILE sportive unde antrenorul lucrează cu un colectiv mare de sportivi, în lecțiile care necesită o accentuată pregătire individuală se recomandă ca pregătirea sportivilor să se desfășoare pe colective mai reduse, planificate la ore diferite.

2. Antrenorii au astfel posibilitatea să mărească eficiența procesului instructiv-educativ.

3. Organizarea colectivului poate fi făcută individual, pe compartimente, grupe cu deficiențe similare în pregătire etc.

4. Organizarea muncii în acest fel nu trebuie totuși să depășească volumul obligațiilor de ore săptămînale stabilite prin regulamentul de funcționare a antrenorilor.

5. Organizarea activității colectivelor restrînse de sportivi se va desfășura avînd la bază tot principiile pedagogice, metodice și medicale întrunite de lecție, ca formă de bază a organizării pregătirii sportivilor.

Prof. I. SICLOVAN
Directorul Institutului de Cultură Fizică

SAH

Spicuiri din cele mai frumoase partide...

(Urmare din pag. 1)

găsește un cîștig forțat cu mutări de studiu:

De2+ Rh3 (La 1...R:g3 2.Dg2+), ...g2+! Rg4, 3.Rh2!! Dd3, 4. Dh3+ Rf3, 5.g4+ și negrul cedează.

ATAC LA REGE!
Pușcașu—Günsberger

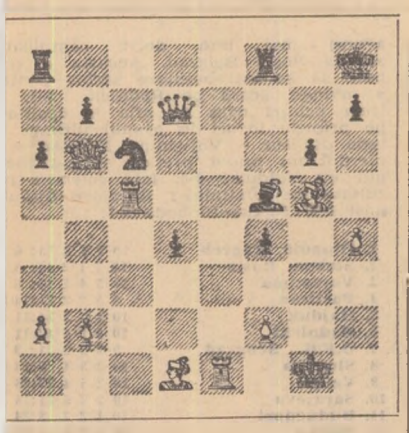

1. T:c6! b:c6 (Nu se poate 1...D:c6, 2. D:d4+ Rg8, 3. Nb3+ Tf7, 4. N:f7+ R:f7, 5. Te7+ Rg8, 6. Dg7 mat), 2. Te7! Tab8, 3. Nf6+! T:f6 (La 3...Rg8 urma mat cu 4, Nb3+Ne6, 5. T:d7 T:b6, 6. N:e6+ Tf7 7. Td8 mat), 4. D:b8+ Dc8, 5.Te8+ D:e8, 6.D:e8+ Rg7, 7. De5 d3, 6. Nb3 și negrul cedează.

★

Ieri dimineața campionatul a continuat cu desfășurarea partidelor întrerupte. Au fost înregistrate rezultatele: Soos — Varabiescu 1—0, Bozdoghină —Radovici 0—1, Ciocîltea—Botez 1—0, Alititelu — Drimer 1—0, Bozdoghina — Varabiescu 1—0.

Inaintea penultimei runde (care are loc azi dimineață începînd de la ora 9) clasamentul este următorul:

1. *Alititelu* 11½ p, 2—3. *Ciocîltea* (1), *Urseanu* 10½ p, 4—5. *Drimer* (1), *Soos* (1) 10 p, 6—7. *Günsberger, Radovici* 9½ p, 8—9. *Ghițescu* (2), *Szabo* 9 p, 10—13. *Bălănel, Radulescu, Reicher, Botez* 8½ p, 14—15. *Bozdoghină* (1), *Șuta* 7½ p, 16—17, *Pavlov* (1), *Pușcașu* 7 p, 18. *Gavrilă* 6 p, 19. *Joița* (1) 4 p, 20. *Varabiescu* 3½ p.

RUGBI

Însemnări înaintea ultimei etape

Iată-ne, înaintea ultimei etape a campionatului categoriei A. Și totuși, nu știm încă cine va obține mult invidiatul titlu de campion, deoarece răspunsul îl vom căpăta abia duminică, cînd se vor întîlni primele două clasate — C.F.R. Grivița Roșie și Dinamo. Recent, în „Cupa R.P.R.", într-o altă confruntare directă, cîștig de cauză a avut Dinamo (3—0), ceea ce denotă însă un sensibil echilibru valoric. Cine va învinge în campionat? Greu de anticipat. Ceea ce putem spune cu certitudine este faptul că feroviarii se vor mulțumi și cu un rezultat egal (deși o victorie ar încununa mai bine eforturile depuse de ei de-a lungul campionatului) suficient pentru ca ei să-și păstreze titlul, în timp ce dinamoviștii, pentru a deveni campioni au neapărata nevoie de cele trei puncte. Vrem să credem că acest joc, deosebit de important pentru ambele echipe, se va desfășura în limitele unei depline sportivități.

Dacă așa stau lucrurile în ceea ce privește partea superioară a clasamentului, în schimb la periferia lui situația s-a limpezit, „lanterna roșie" fiind preluată definitiv de formația Constructorul Bîrlad, care — după înfrîngerea suferită duminică în fața Metalului M.I.G. — nu mai poate evita retrogradarea, chiar dacă am admite (ceea ce este totuși greu de presupus) că bîrlădenii vor întrece pe C.C.A.

O formație de nerecunoscut!...

Duminică, bîrlădenii își jucau la București ultima ...șansă. Era firesc de așteptat, față de comportarea anterioară a echipei, că ei vor da Metalului M.I.G. o replică dîrză. In realitate însă, pe teren, echipa Constructorul a fost aproape inexistentă. Nu atît scorul sever (29—0) a surprins, cît mai ales maniera în care s-au prezentat rugbiștii din Bîrlad. Nepregătire, lipsă de voință, inadmisibile greșeli tehnice, — iată pe scurt ceea ce a caracterizat această tînără formație, în care iubitorii rugbiului din țara noastră și-au pus atîtea nădejdi. Bîrlădenii au dat dovadă de o blazare nejustificată, uitînd că indiferent de locul pe care o echipă îl ocupă în clasament, ei au datoria să-și apere șansele în mod sportiv, pînă la sfîrșit...

In aceeași întîlnire metalurgiștii bucureșteni au dat și ei dovadă de serioase lipsuri în ceea ce privește educația, cum a fost cazul cu Boicenco. Atunci cînd mai rămăseseră doar cîteva minute de joc, și văzînd că un jucător bîrlădean cu care avusese o ciocnire părăsește terenul, Boicenco a plecat în urmărirea acestuia lovindu-l în mod brutal. Astfel de acte sînt cu totul condamnabile.

Un adevărat asalt al echipelor din provincie

Exceptînd „XV"-le bîrlădenilor celelalte echipe din provincie au avut în ultima etapă o comportare excelentă. Bravo lor! Trebuie să începem prin a sublinia remarcabila evoluție a tinerilor rugbiști ieșeni, care au jucat aproape de la egal cu prima clasată — C.F.R. Grivița Roșie. Adoptînd o concepție modernă de joc, C.S.M.S. a pierdut un meci (6—9), pe care — cu mai multă rutină — l-ar fi putut cîștiga. La fel de meritoriu s-au comportat studenții timișoreni în fața deținătorilor „Cupei R.P.R." — rugbiștii de la Dinamo București. O șansă unică i-a dat însă posibilitatea lui Ghiondea (Dinamo) cu două minute înainte de sfîrșitul partidei să trimită balonul între bare și să realizeze astfel o victorie de ultimă clipă! In sfîrșit, la București, studenții clujeni au evoluat din nou în fața Progresului pe linia lor permanent ascendentă, realizînd în ciuda scorului defavorabil (0-3) un agreabil spectacol rugbistic, atît prin ținuta lor sportivă, cît și prin calitatea jocului prestat.

CRONICAR

CLASAMENTUL

1. C.F.R. Grivița R.	17	13	4	0	212: 54	47
2. Dinamo	17	13	3	1	202: 52	46
3. C.C.A.	16	11	3	2	191: 53	41
4. Constructorul Buc.	17	9	4	4	90: 71	39
5. Progresul	17	8	2	7	130: 86	35
6. Știința Cluj	17	5	1	11	115:190	28
7. Știința Timiș.	18	2	6	10	59: 98	28
8. Metalul M.I.G.	17	4	1	12	78:213	26
9. C.S.M.S. Iași	17	2	5	10	49:118	26
10. Construc. Bîrlad	17	2	3	12	52:243	24

BOX

Joi seara, la Casa de Cultură a tineretului din raionul Grivița Roșie

O nouă reuniune în cadrul „Cupei S.P.C."

Joi seara, începînd de la ora 19,30, va avea loc în sala Casei de Cultură a Tineretului din raionul Grivița Roșie (bd. Bucureștii Noi, nr. 48) o nouă reuniune pugilistică în cadrul „Cupei Sfatului popular al Capitalei". Meciurile dinamice și spectaculoase care au avut loc cu prilejul ultimelor gale ne fac să întrevedem că și de data aceasta vom asista la întîlniri de un bun nivel tehnic. De altfel, vor urca în ring o seamă de boxeri valoroși. Din programul reuniunii desprindem partidele Dănilă Done (Metalul) —Ion Ailenii (C.F.R.-I.C.I.), Al. Podaru (C.C.A.)—Dumitru Ionescu (Tehnica modernă), M. Dogaru (Semănătoarea)—Al. Ionescu (I.C.I.).

ACTUALITATEA SPORTIVĂ internațională

COMENTARIUL NOSTRU

Alcătuirea echipei olimpice a Finlandei în impas

Problemele olimpice sînt la ordinea zilei. Și nici nu-i de mirare. Jocurile de iarnă „bat la ușă", iar cele de vară de la Roma nu mai sînt nici ele prea departe. Recent, iubitorii sportului au răsuflat ușurați. Un obstacol pus în calea alcătuirii echipei unite a Germaniei la J. O. a fost înlăturat. Precum se știe guvernul de la Bonn a pretins (nici mai mult nici mai puțin) ca echipa unită să defileze sub steagul R. F. Germane, ceea ce era cu totul inacceptabil pentru sportivii Republicii Democrate Germane. Din fericire, intervenția promptă a C.I.O. a făcut ordine în această chestiune punînd la punct pe provocatori.

Dar iată că un alt conflict pune în pericol alcătuirea echipei olimpice a Finlandei, țară cu mari tradiții mai ales în privința sporturilor de iarnă. A devenit incertă participarea la Squaw Valley a faimosului patinator Jarvinen, campion al lumii și recordman mondial precum și a altor sportivi de renume, în ciuda faptului că ei s-au pregătit minuțios, cu conștiinciozitate. Care este atunci explicația?

După cum se știe în Finlanda activează două uniuni sportive: S.V.U.L. — care numără 300.000 membri și T.U.L. (Uniunea sportivă finlandeză muncitorească) — cu 250.000 membri, ambele desfășurînd o vastă activitate. Dar, trebuie să recunoaștem, T.U.L. nu este cu nimic mai prejos S.V.U.L.-ului, reușind să aducă țării de-a lungul anilor 25 medalii olimpice dintre care 7 de aur. Totdeauna echipele olimpice ale Finlandei erau alcătuite din sportivii celor două uniuni, care participau cu drepturi egale la formarea reprezentativelor. De data aceasta însă S.V.U.L. a hotărît să monopolizeze dreptul de a alcătui echipa olimpică a Finlandei, admițînd doar pe membrii săi. Iar reprezentanții T.U.L., pasibili de selecționare, ar trebui să-și părăsească uniunea și să treacă în rîndul organizației S.V.U.L.

Firește, că T.U.L., în numele tuturor membrilor săi, n-a putut fi de acord cu aceasta, sublinînd că Jocurile Olimpice sînt întreceri ale popoarelor și nu ale uniunilor, că fiecare sportiv își reprezintă țara și nu organizația sportivă din care face parte. S-a ajuns la o soluție de compromis prin înființarea unei noi „Asociații Olimpice" în care au intrat cu drepturi egale membrii celor două mari uniuni.

Dar această soluție n-a fost pe placul unora și mai cu seamă a cercurilor social-democrate de dreapta conduse de cunoscutul dușman al sportului muncitoresc finlandez, V. Leskinen, care a început să agite din nou spiritele, astfel că tratativele dintre S.V.U.L. și T.U.L. se află din nou în impas, iar Finlanda continuă să nu aibă încă (nici măcar conturată) echipa olimpică. Cunoscînd valoarea sportivilor membri ai T.U.L. se poate afirma că absența lor ar prejudicia serios atît valoarea delegației finlandeze cît și a Jocurilor, în general.

„De aceea —cum arată ziarul „SOVETSKI SPORT" — opinia publică sportivă este îngrijorată de situația ivită în sportul finlandez și dorește să vadă întreaga Finlandă sportivă atît la Squaw Valley cît și la Roma".

Cele mai bune rezultate ale înotătorilor sovietici

Ziarul „Sovetski sport" a publicat cele mai bune zece rezultate ale înotătorilor sovietici în actualul sezon. Față de anul trecut atît performanțele primilor clasați cît și media rezultatelor sînt superioare. De notat că în probele masculine peste 30 de înotători au îndeplinit normele fixate de Comitetul Olimpic al U.R.S.S. pentru a fi incluși în echipa reprezentativă. La ștafetă, de pildă, primele zece rezultate întrec norma olimpică.

Sprinterul Lujkovski ocupă cu rezultatul său locul V pe lista celor mai buni 10 din lume pe 100 m, iar Larisa Viktorova locul III la 100 m spate. Brasiștii Laurits și Antonian se află pe locul III—IV, iar spatistul Barbier împarte locurile IV—V.

Iată acum cei mai buni la fiecare probă. BĂRBAȚI: **100 m liber** — Lujkovski 56,3; Sorokin 56,6; Morgacev 57,4; **200 m liber** — Lujkovski 2:05,9, Sorokin 2:06,7; **400 m liber** — Nikitin 4:34,1, Androsov 4:36,4; **1500 m liber** — Lavrinenko 18:37,4 (și încă 4 înotători sub 19 min.); **100 m spate** — Barbier 1:04,0; **200 bras** — Laurits 2:40,3, Antonian 2:40,3, Goncearenko 2:40,8; **200 m fluture** — Kuzmin 2:24,4. FEMEI: **100 m liber** — Voog și Tippel 1:07,8; **400 m liber** — Voog 5:17,8; **100 m spate** — Viktorova 1:12,2; **200 m bras** — Kovalenko 2:57,4, Uusmees 2:57,5, Krîlova 2:59,2; **100 fluture** — Pozniak 1:13,9.

Pregătirile cicliștilor cehoslovaci

Un lot de 14 alergători cehoslovaci a început pregătirile în vederea celei de-a 13-a ediții a marii competiții cicliste „Cursa Păcii". Din lot fac parte Jiri Betak, Milan Fagala, Zdenek Hasman, Josef Kaspar, Frantisek Konecky, Valter Renner, Rudolf Revay, Ludvic Viesner, Frantisek Jandra și Vojtek Pecina. In luna noiembrie cicliștii selecționați s-au antrenat pe șosele și au participat la ciclocrosuri. In decembrie antrenamentele vor fi efectuate individual și în ședințe de sală, iar în ianuarie și februarie cicliștii vor parcurge 2000 km. Se prevede de asemenea participarea la Turul Egiptului. In martie și aprilie antrenamentele lotului vor avea loc la Klanovice.

(Agerpres)

Învingătorul campionului mondial

Jucătorii de tenis de masă din R. P. Chineză au cules un șir întreg de succese în turneul pe care-l întreprind actualmente în Europa. In cursul acestei luni, ei au întîlnit de trei ori selecționatele Angliei, terminînd de tot atîtea ori învingători. Din totul tenismanilor chinezi se remarcă tînărul jucător Li Fu-iun, în vîrstă de 16 ani, caracterizat de toți specialiștii drept un talent excepțional. La recenta Spartachiadă a R. P. Chineze, desfășurată la Pekin el l-a întrecut pe campionul mondial Iun Ko-tan, iar printre învinșii săi din Europa se află cunoscutul jucător iugoslav Harangozo. Făcînd dublu cu colegul său de echipă Cian Ce-tun, Li Fu-iun a cîștigat proba de dublu la turneul internațional de la Budapesta.

In fotografie: Li Fu-iun în plin atac.

Turneul în S.U.A. al reprezentativelor de baschet ale Uniunii Sovietice

NEW YORK 30 (Agerpres). Echipele de baschet ale U.R.S.S. și-au continuat turneul în S.U.A., evoluînd la 29 noiembrie în orașul Peoria, statul Illinois. Selecționata feminină a întîlnit echipa Nashville Bussines College pe care a învins-o cu scorul de 46-42 (28-25). Din echipa sovietică cele mai multe puncte au fost înscrise de Vera Kostikova (17) și Nadia Eremina (10).

Echipa masculină a avut ca partener formația Caterpillars Cats, care de obicei dă cei mai mulți jucători echipei naționale a S.U.A. Jocul, de un înalt nivel tehnic, s-a terminat cu scorul de 67-63 în favoarea baschetbaliștilor americani. Echipa sovietică a jucat foarte bine în prima repriză cînd a condus cu 29-25. In partea a doua a întîlnirii, baschetbaliștii sovietici au acționat puternic și au înscris încă 5 puncte. Apoi inițiativa a trecut de p[illegible] tea gazdelor care au reușit prin lo[illegible] turi de la distanță să preia condu[illegible] rea. In ultimele minute jucătorii [illegible] vietici exercită o puternică presiu[illegible] și reduc scorul la 65-63. Sportivii [illegible] vietici se afla în posesia mingii în [illegible] timul minut de joc dar arbitrul p[illegible] nuntă cîteva decizii greșite și inițiati[illegible] trece din nou de partea americani[illegible] care înscriu încă două puncte din lo[illegible] turi de pedeapsă: 67-63.

După cum remarcă corespondenții [illegible] genților de presă, rezultatul meciu[illegible] a fost viciat de deciziile lipsite de [illegible] biectivitate ale arbitrului canadian. [illegible] mai buni jucători ai echipei sovieti[illegible] au fost Krumins, Zubkov și Bocikar[illegible] La 30 noiembrie echipele sovietice [illegible] plecat în orașul Cleveland unde v[illegible] susține noi întîlniri.

Noi rezultate valoroase ale sportivilor din R. P. Chineză

VICTORIE CLARA LA VOLEI

Echipa masculină de volei a R. D. Germane, care se află în turneu în R. P. Chineză, a susținut la 29 noiembrie o întîlnire amicală cu selecționata orașului Pekin. Voleibaliștii chinezi au desfășurat un joc excelent, repurtînd victoria cu scorul de 3-0 (16-14, 15-11, 15-5).

4,50 m LA PRAJINĂ

Tînărul atlet Ciai Iu-șu a stabilit un nou record al R.P. Chineze la săritura cu prăjina. In cadrul concursurilor de iarnă de la Canton el a realizat o performanță de 4,50 m. Acesta este cel de al treilea record pe care-l stabilește Ciai Iu-șu în cursul acestui an. In martie el a realizat 4,45 m i[illegible] cîteva luni mai tîrziu 4,47 m.

DUBLĂ ÎNTÎLNIRE LA BASCHE[illegible]

In continuarea turneului pe car[illegible] întreprind în R. P. Chineză echipe selecționate de baschet ale tiner[illegible] din U.R.S.S. au întîlnit la Sanhai [illegible] lecționatele orașului. In ambele m[illegible] ciuri, victoria a revenit oaspeților: masculin scorul a fost de 77—58 i[illegible] la feminin de 73—54. (Agerpres)

SCURTE ȘTIRI

● IN PALATUL SPORTURILO[illegible] din Minsk s-a desfășurat întîlnirea i[illegible]ternațională prietenească de lupte [illegible] bere dintre echipele reprezentative a R.P. Polone și R.S.S. Bieloruse. Victoria a revenit luptătorilor sovieti cu $6^1/_2$—$1^1/_2$ puncte.

● TURNEUL internațional de ș[illegible] al țărilor Asiei, la care au particip[illegible] șahiști din Indonezia, R.S.S. Uzbec[illegible] R.S.F.S. Rusă, R.S.S. Tadjică, R. [illegible] Mongolă și R.S.S. Kirghiză, a [illegible] sfîrșit cu victoria maestrului [illegible] **Alexandr Grușevski**, de profesie in[illegible] ner. Învingătorul turneului a totaliz[illegible] $9^1/_2$ puncte din 12 posibile.

Danemarca a cîștigat turneul european de tenis pe teren acoperit

Zilele trecute a luat sfîrșit la Stockholm competiția internațională de tenis pe teren acoperit, organizată de federația suedeză de specialitate. In semifinale, Danemarca a eliminat Italia, iar Franța pe Suedia. In finală s-au întîlnit echipele Danemarcei și Franței. Furnizînd o adevărată surpriză, tenismanii danezi au trecut cu succes și această ultimă confruntare, terminînd învingători cu 2—1 în fața echipei Franței. In meci decisiv, danezul Ulrich a dispus cu 3—6, 6—2, 7—5 de francezul Pillet. In meci pentru următoarele locuri, Suedia a întrecut cu același scor echipa Italiei. In jocul decisiv, Ulf Schmidt l-a învins în două seturi (7—5, 6—2) pe N. Pietrangeli.

Tur de orizont în fotbal

R. D. GERMANA Wismut Karl Marx Stadt din nou campioană

Cu etapa de duminică a luat sfîrșit campionatul R. D. Germane pe anul 1959. Lupta pentru primul loc, cît și cea pentru evitarea retrogradării, a fost deosebit de palpitantă. După ce șefia clasamentului a fost deținută alternativ de Wismut Karl Marx Stadt și Vorwärts Berlin, prima, cu un finiș puternic (3 puncte în două meciuri) a reușit să cîștige, după doi ani, titlul de campioană a țării. In formația echipei Wismut figurează o serie de internaționali binecunoscuți: **Müller, S. Wolf, K. Wolf, Kaiser** și **Tröger**. In ultimul meci, campionii au dispus în deplasare de Lokomotive Leipzig cu 2—0. Foarte interesantă a fost lupta pentru evitarea retrogradării. Cu două etape înainte de sfîrșit pe ultimele locuri se aflau Turbine Erfurt, Einheit Dresden și Lokomotive Stendal toate la egalitate de puncte (15). Aceste formații au avut însă o comportare excelentă, făcînd eforturi disperate pentru a evita retrogradarea. Einheit Dresden prin ultimele victorii (2—1 cu Lok. Stendal și 1-0 cu Motor Jena) a „scăpat" de retrogradare, în schimb Lok. Stendal și Turbine Erfurt sînt nevoite să joace anul viitor în categoria B.

In locul acestora, în prima categorie vor evolua în 1960 S. C. Chemie Halle (care a mai activat în această categorie) și Aufbau Magdeburg.

Iată clasamentul definitiv:

1. Wismut Karl-Marx St.	26	16	6	4	45:27	38
2. Vorwärts Berlin	26	13	9	4	49:24	35
3. Dynamo Berlin	26	14	6	6	48:27	34
4. Empor Rostock	26	10	9	7	36:26	29
5. Motor Jena	26	10	9	7	29:27	29
6. Fort. Weissenfels	26	10	7	9	36:29	27
7. Aktivist Brieske Senften	26	8	8	10	36:30	24
8. Lok. Leipzig	26	8	8	10	28:36	24
9. Motor Zwickau	26	9	6	11	30:32	24
10. Chemie Zeitz	26	9	6	11	43:52	24
11. Rotation Leipzig	26	6	10	10	31:40	22
12. Einheit Dresden	26	4	11	11	23:42	19
13. Turbine Erfurt	26	6	6	14	27:45	18
14. Lok. Stendal	26	4	9	13	19:32	17

R. P. BULGARIA Derbiul turului — nedecis

Meciul principal din turul campionatului bulgar — T.D.N.A.—Lewski — a atras 45.000 spectatori pe stadionul „Vasil Lewski" din Sofia. El s-a terminat cu un rezultat nedecis: 1-1 (1-0), așa că echipa militară își păstrează primul loc în clasament. Iordanov a deschis scorul în prima repriză printr-un șut spectaculos, care a prins pe picior greșit pe portarul Naidenov, iar după pauză T.D.N.A. egalează printr-un „11 m." transformat de Boșkov.

Dintre celelalte întîlniri ale etapei este de remarcat surprinzătoarea victorie obținută la Sofia de Dunav Ruse, care a întrecut cu 1-0 pe Spartak. Dunav scapă astfel de ultimul loc, care revine lui Lokomotiv Sofia, învinsă la Dimitrovo, tot cu 1-0 de Minior. La Plovdiv, derbiul local Botev—Spartak a fost cîștigat de prima cu 2-1. Alte două rezultate: Slavia Sofia—Septemvri Sofia 0-0, Spartak Varna—Spartak Pleven 1-0.

1. T.D.N.A.	9	5	4	0	20: 6	14
2. Levski	10	4	5	1	13: 9	13
3. Botev Plovdiv	9	5	1	3	10: 8	11
4. Septemvri	10	3	5	2	12:11	11
5. Spartak Varna	9	4	2	3	10:15	10

R. CEHOSLOVACA Campioana de toamnă încă sub semnul întrebării

Ultimele etape ale turului au stat sub semnul luptei strînse între cele trei echipe care s-au succedat alternativ la conducere în clasament: Ruda Hvezda, Slovan — ambele din Bratislava — și Dukla Praga. După etapa penultimă (de acum o săptămînă) numărul lor se redusese la două, Slovan pierzînd teren prețios prin surprinzătoarea înfrîngere suferită la Kosice (1-0). In schimb Dukla (1-0 cu Dynamo Praga) și Ruda Hvezda (4-2 cu Tatran Presov) și-au continuat cu succes cursa.

Duminica aceasta s-a desfășurat ultima etapă a turului, care programa derbiul: Dukla Praga—Ruda Hvezda Bratislava. Fotbaliștii din Capitală s-au arătat superiori, obligînd pe oaspeții lor din Bratislava să părăsească terenul învinși: 2-1. Acum, pentru a putea obține titlul de campioană de toamnă, Ruda Hvezda mai are o speranță: să cîștige (în deplasare) jocul restanță la Trnava și atunci, beneficiind de un golaveraj mai bun, va trece din nou pe primul loc. Dar meciurile la Trnava sînt greu de cîștigat, deoarece echipa locală Spartak dispune de o apărare foarte solidă, în frunte cu portarul Stacho, mereu în formă.

Iată celelalte rezultate ale ultimei etape din tur: Spartak Trnava—Slovan Nitra 1-0, Slovan Bratislava—Spartak Praga Sokolovo 0-0, Spartak Stalingrad—Ruda Hvezda Brno 4-1, Spartak Hradez Kralove—Jednota Kosice 0-0, Tatran Presov—Dukla Pardubice 4-0, Banik Ostrava—Dynamo Praga 1-0

1. Dukla Praga	13	8	3	2	23:12	19
2. Ruda Hvezda Bratislava	12	7	3	2	23:11	17
3. Slovan Bratislava	13	5	6	2	25:14	16
4. Spartak Stalingrad	13	5	5	3	21:13	15
5. Spartak Hr. Kralove	13	4	6	3	20:17	14
6. Spartak Trnava	12	5	4	3	19:17	14

7. Slovan Nitra 13 p, 8. Ruda Hvezda Brno 13 p, 9. Banik Ostrava 13 p. 10. Jednota Kosice 13 p, 11. Tatran Presov 10 p, 12. Dynamo Praga 8 p, 13. Dukla Pardubice 8 p, 14. Spartak Praga Sokolovo 7 p.

R.P.F. IUGOSLAVIA Dinamo Zagreb a cîștigat turul campionatului

Dinamo Zagreb a terminat cu o victorie la scor turul campionatului iugoslav, dispunînd cu 4—0 de Velej Mostar. Echipa din Zagreb își menține astfel poziția de fruntașă în clasament, avînd același număr de puncte, dar un golaveraj mai bun decît campioan[illegible] Steaua Roșie Belgrad. Aceasta a tr[illegible] buit să se întrebuințeze serios pent[illegible] a învinge acasă pe Radnicki: 2-1. [illegible] treia echipă care se afla la egalita[illegible] pe primele locuri în ajunul ultimei [illegible] tape din tur — Vojvodina Novisad — [illegible] pierdut un punct prețios, făcînd me[illegible] nul cu Hajduk: 0-0. Iată celelalte r[illegible] zultate de duminică: Sarajevo—Budu[illegible] nost 0-0, Rijeka—Sloboda 5-1.

1. Dinamo Zagreb	10	7	1	2	25: 6	[illegible]
2. Steaua Roșie	10	7	1	2	16: 8	[illegible]
3. Vojvodina	10	5	4	1	18: 6	[illegible]
4. Partizan	9	5	2	2	21:14	[illegible]
5. Hajduk	10	4	3	3	24:11	[illegible]
6. Radnicki	10	4	2	4	12:11	[illegible]
7. O.F.K. Beograd	9	3	3	3	11: 9	[illegible]
8. Slodoba	10	3	3	4	6:18	[illegible]
9. Velez	10	2	4	4	13:18	[illegible]
10. Sarajevo	10	3	2	5	11:18	[illegible]
11. Buducnost	10	1	2	7	8:24	[illegible]
12. Rijeka	10	1	1	8	11:33	[illegible]

A mai rămas de disputat un joc: Partizan—O.F.K. Beograd.

ANGLIA Un nou lider: Preston

West Ham este incontestabil echip[illegible] surprizelor. După ce în precedenta e[illegible] pă învinsese pe campioana Wolverhamp[illegible] ton, simbătă ea a fost învinsă la sco[illegible] fluviu de Sheffield Wednesday: 7-0 [illegible] Aceasta face ca Preston North End, ca[illegible] a învins în deplasare pe codașa Luto[illegible] cu 3-1, să treacă singură în fruntea cl[illegible] samentului. Wolverhampton a dispu[illegible] fără emoții de Chelsea (3-1), în schim[illegible] Tottenham a fost ținut în șah la Blacl[illegible] pool (2-2). Un adevărat derbi pentru locu[illegible] rile următoare a fost întîlnirea Fu[illegible] ham—Burnley, cîștigată de prima c[illegible] 1-0. Burnley coboară la locul 6. Al[illegible] rezultate: Arsenal—West Bromwich 2-[illegible] Blackburn—Birmingham 2-1, Bolton [illegible] Leicester 3-1, Everton—Manchester U. 2-[illegible] Manchester C.—Newcastle 3-4, Nottl[illegible] gham—Leeds 4-1

1. Preston	19	12	3	4	40:29	[illegible]
2. Tottenham	19	9	7	3	41:22	[illegible]
3. West Ham	19	11	3	5	37:30	[illegible]
4. Wolverhampton	19	11	2	6	55:39	[illegible]
5. Fulham	19	11	2	6	39:40	[illegible]

Redacția și administrația: București str. Vasile Conta nr. 16 telefon 11.10.05, interurban 72. Nr. 1—2 S.I.A.S. 3452 Întreprinderea Poligrafică Nr. 2, str. Brezoianu Nr. 23—25
X X X
Abonamentele se fac la oficiile poștale prin factorii poștali și diferiții voluntari din întreprinderi.