Biblioteca Centrală Regională

TRĂIASCĂ 23 AUGUST, ZIUA ELIBERĂRII ROMÎNIEI DE SUB JUGUL FASCIST!

PROLETARI DIN TOATE ŢĂRILE, UNIŢI-VĂ!

SPORTUL popular

Organ al Uniunii de Cultură Fizică şi Sport din R. P. Romînă

ANUL XVI — Nr. 3670 ★ Luni 22 august 1960 ★ 6 pagini 25 bani

MAREA SARBATOARE A POPORULUI NOSTRU

Poporul romîn întîmpină cu nespusă bucurie aniversarea eliberării ţării de sub jugul fascist, ziua de 23 August.

Acum 16 ani, în condiţiile victoriilor istorice ale armatelor sovietice şi ale ofensivei ei eliberatoare pe teritoriul ţării noastre, a loviturilor zdrobitoare date hoardelor fasciste, a creşterii urii şi revoltei maselor împotriva ocupanţilor hitlerişti şi a slugilor lor din ţară, Partidul Comunist Romîn a organizat şi condus forţele patriotice populare la înfăptuirea insurecţiei armate de la 23 August 1944, care a dus la răsturnarea dictaturii militaro-fasciste, la smulgerea Romîniei din odiosul război hitlerist.

Victoria insurecţiei armate de la 23 August este rezultatul luptei maselor largi populare, care în frunte cu clasa muncitoare s-au unit strîns în jurul partidului comunist, conducătorul şi apărătorul de nădejde al intereselor oamenilor muncii. Ea a însemnat o cotitură istorică în viaţa poporului romîn, a constituit începutul revoluţiei populare, care a descătuşat forţele revoluţionare ale poporului, trezind la luptă conştiinţa milioane de oameni ai muncii de la oraşe şi sate.

Luptînd cu un înalt eroism sub conducerea clasei muncitoare, în frunte cu partidul său marxist-leninist, masele populare au adus apoi la cîrma ţării, la 6 martie 1945, primul guvern democratic din istoria patriei noastre, în care clasa muncitoare deţinea rolul conducător.

Cucerirea puterii de către clasa muncitoare şi trecerea la construirea socialismului este rezultatul luptei revoluţionare a poporului, condus de partid, pentru libertate şi o viaţă mai bună, este biruinţa sa istorică asupra secularei exploatări.

Anul acesta sărbătorim cea de a XVI-a aniversare a eliberării patriei noastre de sub jugul fascismului în condiţiile unui nou avînt şi entuziasm general al maselor muncitoare, în lupta pentru realizarea istoricelor hotărîri ale celui de al III-lea Congres al P.M.R., care au deschis în faţa poporului perspectiva luminoasă şi însufleţitoare a desăvîrşirii construcţiei socialiste şi a trecerii treptate la construirea comunismului.

Bilanţul însufleţitor al succesele obţinute de-a lungul celor 16 ani constituie o strălucită confirmare a justeţei politicii partidului nostru de industrializare socialistă a ţării, de dezvoltare cu precădere a industriei grele — cu pivotul ei, industria constructoare de maşini — de transformare socialistă a agriculturii şi de înfăptuire a revoluţiei culturale.

Ţara noastră, care pe vremea regimului burghezo-moşieresc importa peste 95 la sută din maşinile unelte, îşi satisface astăzi din producţie proprie cea mai mare parte din necesarul intern de maşini unelte.

Producţia industriei constructoare de maşini a R.P.R. este astăzi de 10 ori mai mare decît în anul 1938. Aceasta constituie una din victoriile de seamă obţinute de oamenii muncii, sub conducerea partidului, în industrializarea socialistă a ţării. Numai în perioada dintre Congresul al II-lea şi al III-lea al P.M.R. au fost construite 101 întreprinderi noi, 93 de secţii noi, iar 294 de întreprinderi au fost reutilate şi dezvoltate.

Cît de mult a crescut puterea economică a ţării se vede şi din faptul că în acest an realizăm în numai 11 săptămîni întreaga producţie industrială din 1938; la fontă în şapte săptămîni, la oţel în opt săptămîni, la ciment în 10 săptămîni etc.

Aplicînd cu consecvenţă învăţătura marxist-leninistă la condiţiile ţării

(Continuare în pag. a 2-a)

Inchiderea lucrărilor Congresului al III-lea al Uniunii Tineretului Muncitor

Lucrările celui de-al III-lea Congres al Uniunii Tineretului Muncitor au continuat sîmbătă dimineaţa cu discuţii pe marginea rapoartelor C.C. al U.T.M. şi al Comisiei centrale de revizie.

Au luat cuvîntul tovarăşii: **Cornel Burtică**, secretar al C.C. al U.T.M., preşedintele U.A.S.R., **Elena Răileanu**, instructoare superioară de pionieri din regiunea Galaţi, **Şincai Carol**, tînăr actor din Tg. Mureş, **Ştefan Tripşa**, Erou al Muncii Socialiste, **Alfred Brendöffer**, tractorist la S.M.T. Hărman, regiunea Stalin, **Stelian Dumitriu**, prim-secretar al Comitetului regional U.T.M. Bacău, şi **Margareta Zotic**, textilistă la fabrica „Tesătura" din Iaşi.

În numele Consiliului Central al Sindicatelor, a vorbit tov. **Anton Moisescu**, vicepreşedinte al C.C.S.

Congresul a fost salutat de **Hazim Salo**, secretar al Uniunii Internaţionale a Studenţilor, **Amilcare Vita**, membru al Secretariatului Naţional al Federaţiei Tineretului Comunist Italian, **Busios Harilaos**, membru al Consiliului central al Organizaţiei de Tineret a Partidului E.D.A. din Grecia, şi de reprezentantul Mişcării Tineretului Socialist Italian.

S-a dat de asemenea citire telegramei de salut adresată Congresului de către conducerea organizaţiei Tineretului Democrat din India.

De la tribuna Congresului s-a anunţat că din întreaga ţară au sosit şi continuă să sosească pe adresa celui de-al III-lea Congres al U.T.M. numeroase telegrame şi scrisori trimise de tineri muncitori, ţărani, colectivişti şi intovărăşiţi, ingineri, tehnicieni, învăţători, din partea organizaţiilor U.T.M. din întreprinderi, instituţii, unităţi militare, unităţi de pionieri. Tinerii raportează Congresului rezultatele obţinute în îndeplinirea sarcinilor trasate de partid şi-şi iau noi angajamente. Ei salută Congresul şi urează succes lucrărilor sale.

Încheindu-se discuţiile, Congresul a aprobat în unanimitate raportul Comitetului Central al U.T.M. şi raportul Comisiei centrale de revizie.

Sîmbătă după-amiază a avut loc şedinţa de închidere a celui de-al III-lea Congres al Uniunii Tineretului Muncitor.

Întîmpinaţi cu îndelungi aplauze au sosit în sală tovarăşii: Gheorghe Apostol, Emil Bodnăraş, Nicolae Ceauşescu, Alexandru Moghioroş, Leonte Răutu.

În sală au fost prezenţi membri ai C.C. al P.M.R., ai guvernului, ai Prezidiului Marii Adunări Naţionale, conducători ai organizaţiilor obşteşti, oameni de ştiinţă, artă şi cultură, ziarişti romîni şi corespondenţi ai presei străine.

La şedinţă au luat parte de asemenea reprezentanţii organizaţiilor de tineret de peste hotare, invitaţi la Congres.

A fost prezentat proiectul de rezoluţie a Congresului; Congresul a aprobat în unanimitate rezoluţia.

S-a anunţat apoi că, în cursul zilei, a avut loc şedinţa de alegere a Comitetului Central şi a Comisiei Centrale de Revizie. S-a dat citire listei membrilor Comitetului Central al Uniunii Tineretului Muncitor, a membrilor supleanţi ai C.C. al U.T.M., precum şi listei membrilor Comisiei Centrale de Revizie, aleşi în unanimitate de Congres.

S-a anunţat apoi că în prima şedinţă plenară a C.C. al U.T.M. au fost aleşi în unanimitate membrii Biroului C.C. al U.T.M., membrii supleanţi ai Biroului şi Secretariatul C.C. al U.T.M.

S-a anunţat de asemenea că a avut loc şedinţa de constituire a Comisiei Centrale de Revizie.

Tov. Nicolae Roman a dat citire scrisorii Congresului al III-lea al U.T.M. adresată Comitetului Central al Partidului Muncitoresc Romîn. Minute în şir delegaţii ovaţionează pentru Partidul Muncitoresc Romîn, conducătorul iubit al tineretului din ţara noastră, pentru Comitetul său Central în frunte cu tovarăşul Gheorghe Gheorghiu-Dej.

Într-o atmosferă solemnă a fost scos din sala Congresului Drapelul roşu al Uniunii Tineretului Muncitor.

Tov. Virgil Trofin, prim-secretar al C.C. al U.T.M., a rostit apoi cuvîntul de închidere a celui de-al III-lea Congres al U.T.M.

În sală au răsunat urale şi aclamaţii îndelungi.

Într-o atmosferă de mare entuziasm, tinerii delegaţi şi-au manifestat hotărîrea de a-şi aduce contribuţia activă la îndeplinirea măreţelor sarcini puse în faţa întregului nostru popor de cel de-al III-lea Congres al P.M.R. pentru desăvîrşirea construcţiei socialiste în ţara noastră, de a întări şi mai mult unitatea de acţiune a tineretului din întreaga lume în lupta pentru pace şi progres social.

Congresul s-a închis în acordurile Internaţionalei.

(Agerpres)

Concursul cultural-sportiv, mijloc de angrenare a tineretului în activitatea sportivă

În zilele acestea, cînd poporul nostru muncitor a întîmpinat cu însufleţire cea de a XVI-a aniversare a eliberării Romîniei de sub jugul fascist, tinerii sportivi din întreaga ţară s-au întrecut în ultimele competiţii (etapa raională şi orăşenească) din cadrul Concursului cultural-sportiv al tineretului. Acum, cînd se face bilanţul frumoaselor întreceri ale Concursului cultural-sportiv al tineretului este firesc să facem o retrospectivă şi să vedem ce a însemnat această competiţie pentru tinerii noştri sportivi.

Sînt peste trei luni de cînd tinerii şi tinerele din oraşele şi satele patriei noastre s-au prezentat la startul acestei importante competiţii sportive de

(Continuare în pag. a 2-a)

UN CÎNTEC DE SLAVĂ

de Dan Deşliu

Patria mea, cunună de spice şi de brazi,
de ziduri avîntate şi turle sculptoare,
frumoasă eşti, sub steaua izbînzilor de azi,
pe frunte cu lumina izbînzii viitoare!

Electrice uzine — prisacă de scîntei,
barajele, cu norii şi apele la trîntă,
şi codrii de cărbune şi fluvii de tiţei,
şi holda — cît o ţară — unde combina cîntă...

Şi Dunărea bătrînă şi noul şantier
acolo unde ursul domnea împărăteşte,
şi steagurile muncii, între pămînt şi cer,
semn că pe-aceste plaiuri poporul stăpîneşte.

Dar fiecare piatră şi fiecare fir
de iarbă sau tărînă, tresar şi se-nfioară
cînd vîntul amintiri, cu degete subţiri,
mai răscoleşte jarul încins odinioară

Dănţuitoare flăcări pe creste de Carpaţi,
de Horia dau veste, de vechile răscoale:
ceva din focu-acela sclipeşte-n kilovaţi,
cînd munţii se-ncunună cu mari hidrocentrale.

Pe unde pionierii la tabără se duc,
cu trîmbiţe şi tobe, sub zalele pădurii,
va fi urcat în vremuri, călare, vreun haiduc,
vor fi venit cu Tudor din Vladimiri — panduri.

Devale, pe tipsia de aur învechit,
tractoarele se-avîntă în mirişte — şi ară
pe unde tancuri grele curgeau spre asfinţit,
în patruzeci şi patru, într-un amurg de vară.

Luceafărul de strajă pe codri şi pe lunci,
o rază-i din lumina lui August, neînfrîntă...
Şi poate-n amintirea obuzelor de-atunci,
auzi: în slava ţării o ciocîrlie cîntă!

Creşte numărul participanţilor la competiţiile de mase

Printre numeroasele succese cu care mişcarea sportivă din ţara noastră se mîndreşte azi, în prag de sărbătoare, este şi acela legat de dezvoltarea mereu crescîndă a competiţiilor de mase. Devenite tradiţionale, aceste populare întreceri sportive au cunoscut în ultimul timp un avînt considerabil, exprimat grăitor nu numai prin creşterea numărului de participanţi, ci şi prin îmbogăţirea formelor competiţionale recreativ-atractive, a căror organizare a stîrnit interesul maselor de oameni ai muncii de la oraşe şi sate.

In centrul activităţii competiţionale de mase a stat anul acesta Concursul cultural-sportiv al tineretului, frumoasă întrecere cultural-sportivă care, deşi la prima ei ediţie, s-a bucurat de o largă participare. Îmbinînd în mod armonios întrecerile sportive cu manifestaţiunile artistice, Concursul cultural-sportiv al tineretului a constituit o adevărată sărbătoare a tineretului muncitor de pe întreg cuprinsul patriei noastre dragi. Peste 2.000.000 de oameni ai muncii şi-au disputat întîietatea în cadrul întrecerilor sportive organizate cu prilejul Concursului cultural-sportiv al tineretului.

Intrate în tradiţia mişcării noastre sportive, popularele întreceri de cros organizate în fiecare an primăvara şi toamna în cinstea unor sărbători scumpe clasei muncitoare din lumea întreagă, au înregistrat an de an rezultate dintre cele mai frumoase. Anul acesta, pînă în prezent, s-a disputat numai crosul de mase „Să întîmpinăm 1 Mai" la care au luat parte aproape 1.000.000 de tineri şi tinere. Demn de subliniat este faptul că numărul celor care s-au întrecut cu prilejul acestei tradiţionale competiţii de mase a crescut faţă de anul trecut cu peste 180.000. Succese importante s-au realizat şi în cadrul complexului G.M.A., care constituie de fapt una dintre cele mai puternice verigi ale sistemului competiţional de mase al mişcării de cultură fizică şi sport din ţara noastră. Numai în cursul primelor 6 luni din acest an peste 25.000 de tineri au devenit purtători ai insignei F.G.M.A. şi peste 40.000 de oameni ai muncii au cucerit insigna G.M.A.

Mergînd pe linia înfăptuirii sarcinilor trasate mişcării sportive de către partid, organele şi organizaţiile sportive s-au străduit ca prin găsirea unor forme competiţionale cît mai atractive să contribuie la dezvoltarea activităţii sportive prin atragerea unui număr cît mai mare de oameni ai muncii pe terenurile de sport. In diferite regiuni, numeroase consilii raionale şi orăşeneşti U.C.F.S. au îmbogăţit calendarele competiţionale prin introducerea unor întreceri interesante. La rîndul lor, consiliile asociaţiilor sportive s-au preocupat intens de buna organizare şi desfăşurare a campionatelor pe asociaţie. Astăzi sînt foarte puţine asociaţiile sportive care să nu fi organizat de la începutul anului şi pînă în prezent unul sau mai multe campionate pentru membrii U.C.F.S.

In regiunile Stalin, Cluj, Timişoara, în Regiunea Autonomă Maghiară, Piteşti, Hunedoara, campionatele asociaţiilor sportive au cunoscut în ultima vreme o dezvoltare simţitoare. Sute de mii de oameni ai muncii participă cu bucurie la aceste întreceri, care au devenit nu numai principalul mijloc de recreare pentru masele de membri ai U.C.F.S., dar şi un important izvor de cadre tinere şi talentate pentru secţiile pe ramură de sport ale asociaţiilor sportive.

Succesele realizate pînă în prezent pe linia creşterii activităţii competiţionale de mase constituie un imbold pentru toţi activiştii sportivi ca de acum înainte să muncească cu mai mult elan pentru traducerea în viaţă a principalelor sarcini trasate mişcării sportive de către partid şi guvern, printre care şi aceea de a asigura oamenilor muncii o bogată şi variată activitate sportivă recreativ-atractivă.

ECHIPA MEA...

Este o echipă de volei ca multe altele. Nu ai să găseşti nimic deosebit la ea. Jucătorii, după ce-şi termină programul de lucru, se întîlnesc pe zgura roşie — de o parte şi de alta a fileului — şi îşi încep antrenamentele. Asemenea nouă, în zilele de azi, ai să găseşti mii şi mii de muncitori, colectivişti sau intelectuali care-şi petrec timpul liber pe terenurile de sport. Deci, nimic aparte faţă de alte echipe. Imi este foarte dragă. Este echipa din care fac şi eu parte. Este echipa noastră, a metalurgiştilor de la „Semănătoarea" din Capitală. S-ar cuveni însă să mă recomand. Sînt lăcătuşul Aurel Brătulescu din sectorul VI al uzinei. Anul acesta am împlinit 17 ani de cînd lucrez în uzină. Pe vremea cînd am păşit prima oară pe poarta ei, nici vorbă nu putea fi de sport. In primii ani ai eliberării am început şi noi să pătrundem în tainele sportului. Joc volei din 1950. Se cuvine însă să vorbesc şi de tovarăşii mei, membri ai echipei. Iată, de exemplu, pe comunistul Mircea Marinescu, inginer, şef de serviciu. Inainte a fost lăcătuş la Călan. Apoi, a terminat Politehnica din Kiev. Turnătorul Petre Drăghici este, de asemenea, un vechi component al echipei. Are o putere de luptă inepuizabilă, iar în joc nu îşi precupeţeşte forţele. La fel face şi în producţie. Drept preţuire, comuniştii l-au primit în rîndul candidaţilor de partid. Trăgătorul nostru secund, Eugen Dimitriu, este controlor tehnic la sectorul II. Iubeşte cu pasiune voleiul. Pentru că tot vorbim de trăgători, să amintim şi de cel principal: Vasile Dumitrache, proiectant. Ce să vă spun despre el? Trage straşnic! Mihai Ionescu este inginer electromecanic. Este mezinul echipei. Cel mai calm om al echipei este fără îndoială Paul Urdea — redactor al ziarului de uzină. Acum, două cuvinte despre Gheorghe Popescu, merceolog. Este secretarul asociaţiei noastre sportive. Deci, el se interesează de toate sporturile nu numai... de volei. Iar cînd nu este cu noi pe teren ai să-l găseşti, precis, acolo unde vreo echipă a uzinei îşi desfăşoară antrenamentele sau jocul.

Asta e echipa mea, asta este echipa noastră. Am crescut, am înoţat, facem sport în anii noştri. Anii regimului democrat-popular, anii luminoşi ai zilelor noastre. Ştim că toate acestea le datorăm partidului nostru drag. De aceea îi sîntem, cu toţii, recunoscători din inimă.

AUREL BRĂTULESCU
lăcătuş la uzinele „Semănătoarea"

Echipa de volei a uzinelor „Semănătoarea"

Foto: H. Nandy

Concursul cultural-sportiv, mijloc de angrenare a tineretului în activitatea sportivă

(Urmare din pag. 1)

mase. Ca şi în anii trecuţi, cînd se desfăşurau Spartachiadele de iarnă şi de vară ale tineretului, şi în acest an tineretul patriei noastre a participat cu însufleţire la competiţiile sportive de mase. Intrecerile de atletism, ciclism, volei, tir, popice, fotbal, oină, handbal, înot şi trîntă desfăşurate cu prilejul Concursului cultural-sportiv al tineretului s-au transformat în adevărate manifestaţii sportive de mase. De-a lungul celor trei etape au participat la concurs peste 2.000.000 de tineri din întreaga ţară! Este o cifră impresionantă, care demonstrează caracterul larg, de mase, al sportului din patria noastră. Astfel, numai în oraşul şi regiunea Bucureşti, peste 330.000 de tineri şi tinere s-au întrecut cu ardoare pe terenurile de sport. In regiunea Timişoara au participat la întreceri 104.053 tineri, Ploieşti 167.424, Cluj 175.502, Craiova 138.266, Iaşi 175.436, R.A.M. 117.005 etc.

Dacă ţinem seamă de faptul că în anul 1949 au participat la „Cupa Tineretului Muncitor" 600.000 de tineri — ceea ce însemna pe atunci o realizare nemaiîntîlnită în istoria sportului romînesc, apare şi mai limpede progresul înregistrat în activitatea sportivă de mase din ţara noastră, în ultimii ani. In raionul Sibiu, de pildă, raion fără o prea mare tradiţie în activitatea sportivă de mase, întrecerile din cadrul Concursului cultural-sportiv al tineretului au constituit o adevărată sărbătoare. Aproape 9.000 de tineri şi tinere, romîni, germani şi maghiari s-au întrecut cot la cot în numeroase meciuri de handbal, volei, fotbal, tenis de masă, şah, popice, tir, ciclism, trîntă, haltere, baschet, nataţie şi box, campionii pe asociaţii sportive fiind desemnaţi după dispute deosebit de dîrze şi spectaculoase. Paralel cu întrecerile sportive, echipele artistice din satele raionului au dat frumoase spectacole care s-au bucurat de succes deplin.

Intrecerile din cadrul Concursului cultural-sportiv al tineretului au constituit totodată şi un prilej minunat de creştere a numărului bazelor sportive simple. Intr-adevăr, încă înainte de primele starturi şi apoi, paralel cu întrecerile, în întreaga ţară, tinerii au trecut plini de avînt la amenajarea de noi baze sportive. In această perioadă s-au construit şi amenajat sute de noi baze sportive simple. Sînt cunoscute iniţiativele tinerilor din comuna Coteana (raionul Slatina), ale celor de la Gîrcina (raionul Piatra Neamţ), ale elevilor şcolii profesionale de pe lîngă uzinele Steagul roşu Oraşul Stalin şi ale celor din asociaţia Strungul — Oraşul Stalin care au prestat sute de ore de muncă patriotică pentru a-şi amenaja noi baze sportive. Exemplul acestor tineri a fost urmat de membri a numeroase asociaţii de pe întreg cuprinsul ţării. Astfel, tinerii din gospodăria agricolă colectivă „30 Decembrie" (comuna Pogoneşti, raionul Bîrlad) au răspuns cu entuziasm chemării consiliului asociaţiei sportive şi a organizaţiei U.T.M. de a amenaja terenuri de volei şi de handbal în centrul comunei. Zi de zi, după terminarea lucrului, colectiviştii din Pogoneşti, în frunte cu preşedintele consiliului asociaţiei sportive, Gheorghe Podoleanu, au muncit cu elan pentru terminarea cît mai rapidă a bazelor sportive. Acestea, o dată terminate, au şi găzduit întrecerile din cadrul etapei pe asociaţie a Concursului cultural-sportiv al tineretului.

Este demn de relevat faptul că organizînd aceste întreceri majoritatea asociaţiilor sportive din patria noastră au dovedit o bună capacitate organizatorică, maturitate. Etapa pe asociaţie a Concursului le-a dat prilejul să ia o seamă de iniţiative care au dus la dezvoltarea masivă a gustului pentru activitatea sportivă în masele de tineri, la întărirea organizatorică şi materială a asociaţiilor sportive. Deosebit de frumoase şi bine organizate au fost întrecerile etapei pe asociaţie ce s-au desfăşurat în comunele Dorneşti, Marginea, Vicovul de Sus (raionul Rădăuţi), Cîndeşti (raionul Siret), Moldoviţa (raionul Cîmpulung Moldovenesc), Andrieşeni (raionul Iaşi), Cîrja (raionul Murgeni), Pietrele (raionul Giurgiu), la rafinăriile nr. 1 şi nr. 3 (regiunea Ploieşti), schela petroliferă Berca (raionul Buzău) etc. Aci, competiţiile sportive împletite cu acţiunile echipelor artistice au dat un cadru festiv întrecerilor Concursului cultural-sportiv al tineretului.

Sportivii din oraşele şi satele ţării noastre participă în aceste zile la ultimele întreceri în cadrul Concursului cultural-sportiv al tineretului. Constructori vrednici ai socialismului, ei au întîmpinat marea sărbătoare a poporului nostru muncitor, ziua de 23 August, cu noi succese în activitatea sportivă.

AUREL IŞOVEANU
activist al secţiei organizatorice a U.C.F.S.

MAREA SĂRBĂTOARE A POPORULUI NOSTRU

(Urmare din pag. 1)

noastre şi folosind din experienţa bogată a U.R.S.S., partidul nostru a desfăşurat o largă activitate politico-organizatorică în vederea transformării socialiste a agriculturii. Sarcina trasată de Congresul al II-lea al P.M.R., ca sectorul socialist să fie preponderent ca suprafaţă şi ca producţie marfă pînă la sfîrşitul anului 1960 a fost îndeplinită încă la sfîrşitul anului 1959. Cooperativizarea agriculturii este în linii generale înfăptuită, iar pînă în anul 1965 se va încheia procesul de colectivizare a agriculturii.

In ţara noastră socialismul a învins. El cuprinde întreaga industrie, transporturile, comerţul, sistemul financiar şi de credit. Ca urmare a lichidării exploatării omului de către om, în R.P.R. au dispărut pentru totdeauna clasele antagonice. „Astfel, în Republica Populară Romînă — arăta tovarăşul Gh. Gheorghiu-Dej la Congresul al III-lea al P.M.R. — a fost creată baza economică a socialismului; aceasta constituie o măreaţă victorie a clasei muncitoare, a ţărănimii, a intelectualităţii".

Succesele uriaşe obţinute în aceşti ani în dezvoltarea industriei socialiste, în primul rînd, precum şi succesele obţinute în celelalte ramuri ale economiei naţionale au avut drept rezultat creşterea simţitoare a nivelului de trai material şi cultural al oamenilor muncii. Azi muncitorii, ţăranii, intelectualii trăiesc mai bine, se îmbracă mai bine, au siguranţa zilei de mîine şi creează prin munca lor noi condiţii pentru o viaţă tot mai îmbelşugată.

Recenta reducere de preţuri la un număr de peste 1.100 sortimente de mărfuri, la numai un an de la Hotărîrea din iulie 1959, vine să confirme încă o dată grija partidului pentru cei ce muncesc. Aceste măsuri scot în evidenţă faptul că succesele ce se obţin în dezvoltarea continuă a economiei, în creşterea productivităţii muncii şi a venitului naţional constituie cea mai sigură temelie a ridicării nivelului de trai.

Schimbările survenite în condiţiile de viaţă ale oamenilor muncii din ţara noastră au făcut ca masele muncitoare să devină conştiente de viaţa nouă pe care o făuresc sub conducerea partidului. In vederea ridicării continue a nivelului de conştiinţă, partidul nostru duce o muncă perseverentă de educare comunistă a maselor, de lichidare a rămăşiţelor capitalismului în conştiinţa oamenilor.

Dezbătînd şi aprobînd Directivele pentru planul de dezvoltare a economiei naţionale pe anii 1960—1965 şi pentru programul economic de perspectivă, Congresul al III-lea al P.M.R. a înarmat partidul şi întregul popor muncitor cu un program clar şi concret, elaborat pe baza marxism-leninismului şi a condiţiilor concrete istorice din ţara noastră. Iată de ce, cifrele cuprinse în Directivele celui de al III-lea Congres al P.M.R. arată avîntul impetuos al economiei naţionale în perioada desăvîrşirii construcţiei socialiste.

Prin înfăptuirea măreţului program trasat de partid, patria noastră va deveni în viitorii 10—15 ani o ţară industrială dezvoltată, cu o agricultură multilaterală, de o înaltă productivitate. Punerea în valoare a bogăţiilor ţării va asigura întregului popor condiţii de viaţă demne de epoca socialismului victorios şi a construcţiei comunismului. Se vor crea posibilităţi tot mai mari pentru desfăşurarea activităţii culturale şi sportive, de recreaţie. Marile succese obţinute de poporul nostru în construirea socialismului, sub conducerea partidului, au asigurat o bază puternică şi dezvoltării multilaterale a culturii fizice şi sportului în ţara noastră.

Astăzi Uniunea de Cultură Fizică şi Sport dispune în afară de numeroase terenuri şi săli de sport, de o serie de mari construcţii sportive moderne cunoscute şi apreciate nu numai în întreaga ţară dar şi peste hotare. Au fost create condiţii din ce în ce mai bune pentru ca sportul să pătrundă în toate colţurile ţării, să cuprindă mase largi de oameni ai muncii.

In anii regimului nostru sportul a devenit un bun de preţ al maselor, aducînd o importantă contribuţie la întărirea sănătăţii celor ce muncesc, la formarea unui om nou, luptător hotărît şi activ pentru construirea socialismului.

Caracterul de mase al mişcării noastre sportive este ilustrat şi de faptul că avem azi un număr de peste 2.500.000 membri U.C.F.S., iată de numai 15 mii sportivi legitimaţi cîţi erau în timpul regimului burghezo-moşieresc. In marile competiţii sportive de mase participă mii şi sute de mii de oameni ai muncii.

Avînd condiţii minunate şi întemeindu-se pe un larg caracter de mase, mişcarea noastră sportivă a înregistrat succese importante şi în ceea ce priveşte performanţele sportive. Oamenii muncii se mîndresc pe bună dreptate cu sportivii noştri, care au reuşit să ocupe multe locuri fruntaşe în ierarhia mişcării sportive mondiale şi europene, bucurîndu-se azi de un binemeritat prestigiu pe plan internaţional.

Sub conducerea şi îndrumarea înţeleaptă a partidului, mişcarea noastră sportivă are azi tot ceea ce este necesar pentru o dezvoltare continuă şi înfloritoare. Este firesc de aceea ca oamenii muncii să aştepte de la sportivii fruntaşi ai ţării noastre o comportare frumoasă în marea întrecere olimpică de la Roma, fiind convinşi că ei vor depune toate eforturile pentru a reprezenta cu cinste culorile patriei.

Totuşi, aşa cum se sublinia în Salutul Comitetului Central al Partidului Muncitoresc Romîn adresat Congresului al III-lea al Uniunii Tineretului Muncitor: „Mişcarea sportivă însă nu s-a ridicat încă la nivelul condiţiilor materiale create şi al cerinţelor populaţiei şi îndeosebi ale tineretului". Iată de ce la dezvoltarea şi întărirea continuă a mişcării noastre sportive trebuie să-şi aducă contribuţia în mai mare măsură numeroasele cadre sportive cu o înaltă calificare, profesori, antrenori, instructori şi activişti voluntari.

Făcînd parte din marea familie a ţărilor socialiste, Republica Populară Romînă promovează o politică externă de prietenie frăţească, de unitate indestructibilă cu ţările lagărului socialist.

Republica Populară Romînă îşi aduce contribuţia sa activă la menţinerea păcii, promovează cu fermitate politica de coexistenţă paşnică. In prezent, cînd raportul de forţe pe arena mondială s-a schimbat definitiv în favoarea păcii, există posibilitatea reală de a preîntîmpina războiul, de a asigura coexistenţa paşnică a statelor cu orînduiri sociale diferite — aşa cum a subliniat declaraţia Consfătuirii de la Moscova, document de seamă al mişcării comuniste şi muncitoreşti, în lupta pentru pace, democraţie şi socialism, a cărui neclinită actualitate a fost reafirmată de Consfătuirea de la Bucureşti a reprezentanţilor partidelor comuniste şi muncitoreşti din ţările socialiste. Ţara noastră sprijină cu hotărîre programul realist al Uniunii Sovietice cu privire la dezarmarea generală şi totală, propuneri a căror înfăptuire pot contribui la realizarea unei lumi fără războaie.

„Considerînd de datoria fiecărei ţări, mari sau mici, să-şi aducă propria contribuţie la cauza apărării păcii — arăta tovarăşul Gheorghe Gheorghiu-Dej la Congresul al III-lea al P.M.R. — Republica Populară Romînă este hotărîtă să militeze în strînsă unire cu celelalte ţări ale lagărului socialist pentru micşorarea încordării internaţionale, pentru zădărnicirea oricăror uneltiri ale cercurilor agresive, pentru promovarea perseverentă a principiilor coexistenţei paşnice şi statornicirea unei păcii trainice în lume".

Sărbătorind cea de a XVI-a aniversare a eliberării Romîniei de sub jugul fascist, oamenii muncii, sportivii patriei noastre sînt mîndri de realizările obţinute sub conducerea înţeleaptă a partidului şi sînt hotărîţi să muncească cu şi mai mult avînt pentru traducerea în viaţă a istoricelor hotărîri ale celui de al III-lea Congres al Partidului Muncitoresc Romîn

In anii vieţii noastre noi

Au trecut 16 ani de la eliberarea patriei noastre. Ani de muncă plină de avînt şi entuziasm, în care poporul nostru, liber şi stăpîn pe soarta lui, a schimbat faţa patriei. Ani de minunate realizări, de prefaceri grandioase, în care — sub conducerea înţeleaptă a partidului — ne făurim o viaţă nouă, luminoasă, plină de belşug. Mîndri de succesele dobîndite în cei 16 ani, oamenii muncii din ţara noastră îşi înzecesc eforturile pentru traducerea în viaţă a măreţelor sarcini trasate de Congresul al III-lea al Partidului Muncitoresc Romîn.

Parte integrantă a culturii socialiste, cultura fizică şi sportul au cunoscut în aceşti ani o amploare fără precedent. În fabrici, în uzine, pe ogoare, în şcoli şi facultăţi, sportul şi-a făcut nenumăraţi prieteni. Uniunea de Cultură Fizică şi Sport cuprinde azi peste 2.500.000 de membri care activează în peste 10.000 de asociaţii sportive. Marile competiţii de masă mobilizează la startul întrecerilor sute de mii de oameni ai muncii. Numai la Concursul cultural-sportiv al tineretului, organizat în cinstea măreţei zile a Eliberării, au participat — la întrecerile sportive — peste 2.000.000 de tineri şi tinere.

Iată dovezi grăitoare ale dezvoltării mişcării sportive din patria noastră.

Contribuţie la lupta pentru pace

Vă mai aminţiţi? La începutul acestui an, în capitala patriei noastre s-au întîlnit reprezentanţii tineretului şi studenţilor din ţările regiunii Balcanilor şi Mării Adriatice. Scopul întîlnirii lor a fost acela de a discuta şi a găsi căile prin care să contribuie la transformarea acestei regiuni într-o zonă a păcii.

Tinerii sportivi ai ţării noastre au întîmpinat cu multă căldură această manifestare pentru pace. Ei s-au întrecut în numeroase competiţii sportive, trimiţînd apoi un mesaj de salut Întîlnirii.

În fotografie, maestra emerită a sportului Iolanda Balaş *citeşte mesajul de salut al sportivilor noştri.*

Acolo unde domneau întunericul...

...misticismul şi înapoierea, a pătruns cultura şi sportul. În satele patriei, tinerii ţărani muncitori se avîntă cu pasiune în întrecerile de volei, atletism, fotbal, box, trîntă, oină şi şah. Acestea nu sînt însă singurele sporturi pe care le practică tineretul de la sate. Discipline mai pretenţioase ca ciclismul, baschetul, călăria sau halterele şi-au făcut şi ele loc în bogata activitate care se desfăşoară în cele peste 5.900 de asociaţii sportive săteşti.

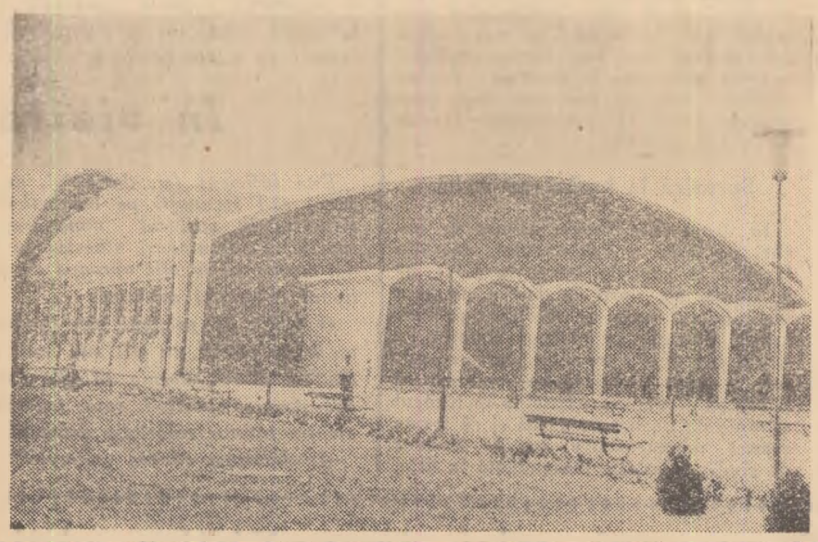

Daruri preţioase

Prin grija partidului şi guvernului în fiecare an se ridică noi şi impunătoare construcţii sportive. Alături de miile de terenuri simple construite prin muncă voluntară de către tineret, în oraşele patriei se ridică noi săli şi stadioane. Iată, în clişeu, spaţioasa sală a sporturilor din Cluj, dată recent în folosinţă.

Grijă pentru generaţia de mîine

Cele mai tinere vlăstare ale ţării, copiii, către care se îndreaptă grija părintească a partidului, au asigurate minunate condiţii să se dezvolte armonios, să crească sănătoşi şi puternici. Cine nu i-a văzut pe micii sportivi lovind mingea de fotbal, aruncîndu-se în apa cristalină a bazinelor de înot, jucînd şah, tenis de masă sau volei?

Sportul — bun al poporului

Crosurile de masă atrag în fiecare an mereu mai mulţi participanţi. Anul acesta, de pildă, la crosul organizat în cinstea zilei de 1 Mai au luat parte aproape 1.000.000 de tineri şi tinere, cu 182.000 mai mult decît în anul 1959. Activitatea sportivă de masă înregistrează an de an succese remarcabile. Întrecerile pentru cucerirea insignelor „Cel mai bun sportiv din 10" şi „Campion al asociaţiei sportive" se bucură de un mare interes. Semnificativ este faptul că în prezent în întreaga ţară aproape 1.400.000 de tineri poartă insignele G.M.A. şi F.G.M.A

DIN TABĂRA „OLIMPICILOR” NOŞTRI...

ROMA *(prin telefon)*. — Pe stîlpul din stînga scării, pe o placă albă, un număr : 24. Înfăşurîndu-l parcă, o scară porneşte în spirală, oprindu-se pe o platformă de piatră lustruită, ca să continue apoi spre etajul superior.

Pe marea hartă a satului olimpic, punctul acesta poartă numele ROMANIA.

Urcînd scara, intri în tabăra sportivilor noştri, îi întîlneşti bine dispuşi, glumind, uneori puţin obosiţi după antrenamente, primitori şi gata să-ţi povestească întîmplările de peste zi. N-aş putea spune că ele sînt prea numeroase, pentru că aşa cum scriam şi în altă parte, pregătirea începută la Snagov, Bucureşti, Cluj sau Timişoara continuă aci, răpindu-le chiar mai multe ore decît acasă. Este suficient să parcurgi programul de antrenament ţinut de antrenorii loturilor, ca să-ţi dai seama că în unele zile 4 sau 6 ore sînt consacrate muncii de pregătire. Există chiar antrenori care s-au plîns că organizatorii nu le rezervă suficient timp pentru aceasta, cum e de pildă cazul echipei de polo pe apă. Astfel că delegaţia olimpică romînească îşi are — ca să zic aşa — doar sediul în satul olimpic în sectorul 24, dar membrii ei sînt „împrăştiaţi“ aproape întreaga zi la distanţe care depăşesc şi 40 km, cum e cazul participanţilor la proba completă de călărie sau al cicliştilor. Cititorii noştri ştiu, de asemenea, că lacul Albano — unde vor avea loc întrecerile de canotaj — se află — e adevărat într-o regiune pitorească, într-un crater de vulcan, — dar ei au notat desigur şi faptul că e nevoie uneori de aproape $1^1/_2$ oră pentru a ajunge din satul olimpic acolo. E de înţeles atunci că munca de pregătire a sportivilor se desfăşoară în condiţii destul de dificile. Dacă se mai adaugă şi faptul petrecut zilele acestea la standul de pistol viteză, unde instalaţia n-a mai funcţionat, înţelegem şi mai bine unele greutăţi pe care le întîmpină viitorii concurenţi.

După orele de antrenament, odihnă. Foarte necesară. Mai ales că la Roma temperatura este destul de ridicată (peste 30 grade la prînz), fapt care îngreunează antrenamentele. Nopţile sînt răcoroase, peste oraş adiind o briză uşoară. În restul timpului, excursii, vizite, întîlniri cu sportivi din alte delegaţii, cinematograf sau un simplu program de destindere pe şezlongurile aşezate în faţa televizoarelor.

Sportivii noştri au mulţi prieteni în rîndul celorlalte delegaţii. Sînt stimaţi şi de aceea numărul oaspeţilor e foarte mare. Cei sosiţi la cîteva zile s-au împrietenit cu mulţi sportivi din sat. Au de acum o frumoasă colecţie de insigne şi cunosc oraşul destul de bine. I-am văzut, de pildă, la lacul Albano pe Leon Rotman, Simion Ismailciuc şi Alexe Dumitru înconjuraţi de mulţi canoişti, discutînd probleme de tehnică. La poligonul de tir, Ştefan Petrescu este consultat în problemele legate de caracteristicile poligonului. La bazinul de înot Popescu şi Mitrofan au cerut părerea diferiţilor specialişti asupra stilului lor. Un grup foarte simpatic e cel al boxerilor. Fotografii le cer tot timpul să le pozeze, insistînd ca Dobrescu să stea alături de Mariuţan.

Dar cel mai căutat om din lot este cîrmaciul Roger Mircea, a cărui biografie o cunosc azi toţi copiii din Italia. Fac acum investigaţii să aflu dacă într-adevăr el şi-a pierdut titlul de cel mai tînăr participant al Jocurilor, fiind întrecut, dacă se poate spune aşa, de către înotătoarea Marcellini. Lupta se dă în jurul vîrstei de 13 ani, diferenţa calculîndu-se în luni şi zile. Să sperăm că blondul nostru cîrmaci nu-şi va pierde admiratorii chiar dacă nu va fi cel mai tînăr, pentru că în clipa cînd scriem aceste rînduri mai mulţi ziarişti îl aşteaptă să se întoarcă de la lacul Albano. Pînă atunci, în camera de oaspeţi a lotului nostru ei au admirat frumoasele obiecte romîneşti expuse, notîndu-şi cuvinte romîneşti, surprinşi că sportivii noştri fac atît de repede progrese în limba italiană.

Dar iată că sună telefonul. Convorbirea e destul de anevoioasă. În fiecare zi, de la antrenamente, micuţul Roger intră şi cere să transmitem prin intermediul ziarului „Sportul popular” salutări celor de acasă. Ceea ce şi fac, cu multă bucurie.

TUDOR VORNICU

Concurenta noastră la caiac 2 fete, Maria Szekely îşi pregăteşte ambarcaţiunea.

Cea mai echilibrată întrecere de scrimă din istoria acestui sport

Turneul de scrimă — care se va desfăşura la Palazzo dei congressi — este aşteptat cu un deosebit interes atît de spectatorii ţării gazde — mari amatori ai acestui sport — cît şi de iubitorii scrimei din întreaga lume. Şi pe buna dreptate. În cadrul lui se întîlnesc (poate mai mult ca la alte discipline) forţe de valoare extrem de apropiată. La toate probele disputa se anunţă deosebit de echilibrată, iar rezultatele sînt cu atît mai greu de prevăzut.

După cum se ştie, de-a lungul a zeci de ani, campionatele mondiale ca şi Olimpiadele au fost dominate de trăgătorii din Italia, Franţa şi Ungaria. Aproape matematic, titlurile se împărţeau între echipele acestor ţări. Dar, iată că în ultima vreme a apărut o nouă forţă pe tărîmul scrimei. Este vorba de scrimerii sovietici, care au început să se impună din ce în ce mai mult şi a căror superioritate a culminat prin cucerirea a trei titluri şi obţinerea primului loc în clasamentul pe naţiuni anul trecut la campionatele mondiale de la Budapesta. Zabelina, Kiseliova, Prudţkova, Efimova, Midler, Sisikin, Habarov, Rîlski, Tischler şi mulţi alţi trăgători sovietici au reuşit prin buna lor comportare să facă în aşa fel, încît supremaţia să treacă de partea lor. Ei au cucerit mai multe titluri mondiale şi olimpice, aducînd Uniunii Sovietice victorii răsunătoare şi în acest sport.

După sportivii sovietici, cei ai R. P. Ungare sînt — faţă de ultimele lor evoluţii — cei mai îndreptăţiţi la ocuparea unor locuri fruntaşe. Echipa de floretă femei în care vor fi din nou prezente Domölki şi Rejto, cea de floretă bărbaţi în care vom întîlni pe Kamuti, Fülop, Guricza, sau sabrerii în frunte cu multiplul campion Karpati, pot cuceri la Palazzo dei congressi titluri olimpice. Dar, îndeosebi la sable, maghiarii şi sovieticii vor avea adversari foarte puternici în reprezentanţii R.P. Polone, deţinători ai titlului mondial. Zablocki, Pawlowski, Zub, care au făcut parte în 1959 din echipa R.P. Polone vor apăra şi de această dată culorile patriei lor.

Ierarhia în care am prezentat pretendenţii la titlurile olimpice — pe echipe — a fost stabilită de desfăşurarea ultimei ediţii a campionatelor mondiale din anul trecut. Atunci, reprezentanţii ţărilor socialiste au cucerit 7 titluri şi numai 1 a revenit — după o luptă foarte strînsă, în baraj, între sovieticul Midler, francezul Netter şi englezul Jay — reprezentantului Angliei. Putem fi siguri că = la fel ca şi la „mondiale“ — la Roma — scrimerii din Franţa şi Italia vor juca şi ei roluri de seamă îndeosebi în turneele individuale. Avantajaţi şi de faptul că evoluează acasă, italienii par a porni cu şanse mai mari. Mai cu seamă că printre aceştia vor fi prezenţi renumiţii floretişti Bergamini (locul II la Melbourne, campion mondial în 1958, în Philadelphia), Spallino (locul III la Melbourne), Carpanetti, floretistele Colombetti, Ragno etc.

Acestea sînt reprezentativele care vor lupta pentru ocuparea primelor locuri pe naţiuni. Să nu uităm însă că separat, pe probe sau individual, printre cei ce pot aspira la un loc bun, sîntem şi noi. Formaţia care poate cuceri cel mai valoros loc este după părerea noastră echipa feminină de floretă. Trăgătoarele noastre sînt într-o formă deosebit de bună (aşa cum n-au fost niciodată, după cum ne-au informat antrenorii) iar dacă aceasta va fi menţinută pînă în zilele Olimpiadei, putem aştepta rezultate frumoase. Trăgătoarele Olga Orban-Szabo şi Maria Vicol se numără printre cele mai bune din lume. De aceea, putem afirma că aşteptăm de la ele — ca şi de la Ecaterina Lazăr care va fi probabil cea de a treia sportivă înscrisă în turneul individual — comportări bune nu numai în întrecerea pe echipe.

★

Scrima se înscrie în istoria acestei Olimpiade cu un valoros record de participare : 43 de ţări şi este sportul care se „întinde“ pe o perioadă foarte lungă : 12 zile de întreceri efective cu o singură zi de odihnă. Iată care este programul acestor întreceri : 29—30 august : floretă bărbaţi individual; 31 august, 1 septembrie: floretă femei individual; 2 septembrie floretă bărbaţi echipe; 3 septembrie floretă femei echipe; 4 septembrie zi de odihnă; 5—6 septembrie spadă individual ; 7—8 septembrie sabie individual ; 9 septembrie spadă echipe ; 10 septembrie sabie echipe. Concursurile au loc dimineaţa de la ora 8,30 şi după-amiaza de la ora 16.

★

Mai mult decît în oricare dintre întrecerile de scrimă de asemenea amploare, la cea de a XVII ediţie a Olimpiadei rezultatele sînt greu de prevăzut. De aceea, nimeni — nici chiar cei mai aprigi susţinători ai unei echipe sau altela — nu-şi permit să facă pronosticuri. Să aşteptăm aşadar zilele marilor întreceri...

ELENA MATEESCU

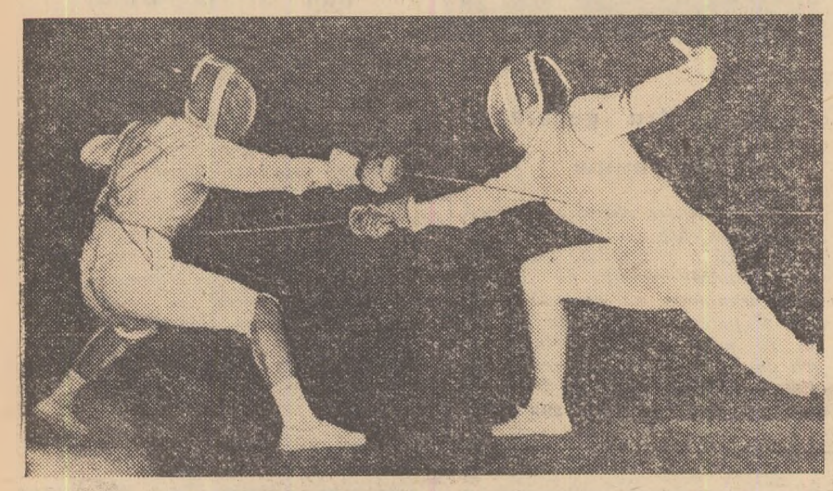

Maria Vicol şi reprezentanta Franţei, Veronnet, se vor întîlni — probabil — şi în cadrul turneului de la Roma. Iată-le într-un asalt susţinut cu prilejul întîlnirii R. P. Română — Franţa care a avut loc în primăvara acestui an la Bucureşti

Sub semnul celor cinci cercuri

Milka Singh 45,8, Berutti 10.3 C. Lievore 81,78 etc.

La Fontainbleau, în cadrul unui concurs atletic, indianul Milka Singh a obţinut un nou record al Asiei în proba de 400 m. El l-a învins cu 45,8 pe recordmanul Franţei, Seye, care a alergat 46.1. În acelaşi concurs, Jazy a alergat 1500 m în 3:49.2 învingîndu-l pe Tabori (3:50,2). Pe 110 m.g., Gardner (Indiile de Vest) l-a învins pe Roudnitska (Franţa). Primul a obţinut 14.1, iar al doilea 14,2.

Echipa de atletism a Italiei a învins la Oslo reprezentativa Norvegiei cu 112—99. Cu acest prilej italienii au obţinut cîteva rezultate remarcabile : 100 m—Berutti 10.3, 200 m—Berutti 20.9, suliţă-C. Lievore 81.78 m ; 4 x 100 m — 40.6

Cum s-a accidentat Potgieter

După cum am anunţat, recordmanul mondial pe 440 yarzi garduri (49,3) sudafricanul Gerhardus Potgieter nu va participa la J. O. deoarece s-a accidentat. Sîntem în măsură să dăm amănunte asupra accidentării sale : Potgieter a participat la cîteva concursuri organizate în R.F.G. De aici, a plecat cu maşina spre Roma. În drum, datorită vitezei excesive cu care a condus şi a şoselei umede, maşina a derapat şi a intrat într-un pom. Potgieter s-a ales cu o gravă fractură la maxilarul inferior şi alte leziuni corporale care-l fac indisponibil mai multe luni. În maşină se mai aflau Jeferys (cel mai bun vitezist sudafrican) şi săritoarea în lungime Junker (R.F.G.) care au fost mai uşor accidentaţi astfel că participarea lor la J. O. este posibilă.

Surpriză la hochei pe iarbă

În drum spre Roma, echipa de hochei pe iarbă a Pakistanului, una din favorite la primele locuri la J. O. de la Roma, s-a oprit în Kenia, unde a susţinut un meci cu echipa reprezentativă. Gazdele au obţinut victoria cu scorul de 3—1, rezultat care constituie o mare surpriză. De remarcat că şi echipa Keniei va participa în turneul olimpic de hochei pe iarbă şi că forma acestei reprezentative va da desigur de gîndit celorlalte pretendente la titlu.

Mai sînt 3 zile

In prea

Şezlongurile de p rămîn libere...

ROMA (prin telefon). — Cu toate că de pe acum satul olimpic găzduieşte peste 2.500 de oaspeţi sînt ceasuri întregi cînd pe alei ni întîlneşti pe nimeni, cînd nu mai a sişti la „asaltul“ vînătorilor de insign şi autografe, cînd şezlongurile di dreptul pavilioanelor stau neocupat vreme îndelungată.

Aşa se întîmplă şi pe Via Argentina „strada“ pe care este cazată delegaţia noastră. „Olimpicii“ pornesc î primele ore ale dimineţii, cînd soarel nu dogoreşte încă atît de puternic, spr diferitele baze de antrenament al Romei. Iar seara, după o nouă zi d adevărate repetiţii generale, înainte marii premiere a J.O., se fac e mulţ me de discuţii interesante şi ... ale utile.

Este o astfel de seară. Scurt popa în mijlocul călăreţilor. V. Pinciu, Gl Langa şi antrenorul M. Timu ne re dau crimpeie din pregătirile făcute. N tez:

Lotul de obstacole şi cel de prob completă au făcut antrenament i „Piazza di Siena“. A fost un pril de a remarca forma foarte bună tînărului Grigore Lupancu. Este u indiciu preţios, pentru că echipa probă completă nu a fost încă alc tuită.

Călăreţii au avut în program şi u antrenament de „steeple“ pentru pr bă completă şi de sărituri. La ul mele şedinţe de pregătire ei s-au î tîlnit cu călăreţi din Argentina, Sp nia, Turcia şi cu cei din Urugua ale căror şanse sînt apreciate mod deosebit mai ales după vict ria obţinută în „Cupa naţiunilo de la Dublin.

Optimism în rîndul luptătorilor. şi motiv. Băieţii sînt în formă bu şi întîlnirea amicală susţinută luptătorii americani şi australieni le revenit cu scorul de 7—0.

In vizită

Este suficient (şi, de altfel, de greu) să-l recunoşti pe baschetbalis Kruminş în mijlocul unui grup sportivi în treninguri albastre ca să dai seama că te afli aproape de pa lionul delegaţiei sovietice.

O vizită la prieteni este totdeau un lucru plăcut, cu atît mai mult p tru un ziarist dornic să afle lucr noi despre sportivii care polarize atenţia tuturor celorlalte delegaţii.

Amabilitatea cîtorva „olimpici“ ş

Programul celei de a XVII-a ediţii

SPORTURILE	AUGUST																		SEPT.				
	25		26			27			28	29			30			31			1			2	
CEREMONIA DE DESCHIDERE	A																						
ATLETISM																D	A		D	A		D	A
CANOTAJ ACADEMIC														A		D	A		D	A		D	A
BASCHET			D	A	S	D	A	S		D	A	S								A	S		A
BOX		S		A	S		A	S			A	S		A	S		A	S		A	S		A
CAIAC-CANOE			D	A		D	A				A												
CICLISM			D	A	S		A	S				S	D										
CĂLĂRIE																							
SCRIMĂ										D	A		D	A		D	A		D	A		D	A
FOTBAL				A	S						A	S								A	S		
GIMNASTICĂ																							
HOCHEI			D	A		D	A			D	A		D	A		D	A		D	A		D	A
LUPTE			D		S	D		S		D		S	D		S	D		S	D		S	D	
NATAŢIE			D	A	S	D	A	S		D	A	S		A	S	D		S	D		S	D	
PENTATLON MODERN			D			D	A	S		D			D				A						
HALTERE																							
TIR																							
POLO		S	D		S	D		S		D		S		A	S	D		S			S		A
IAHTING										D			D			D			D				
CEREMONIA DE ÎNCHIDERE																							

ZI DE ODIHNĂ

D = DIMINEAŢA ; A = DUPĂ AMIAZA ;

JOCURILE OLIMPICE DE LA ROMA

na începerii marilor întreceri

De la trimisul nostru special

a Argentina

Aspect de la ceremonia ridicării steagului R.P.R. în satul olimpic de la Roma

interes viu stîrnesc meciurile renament ale echipei de polo. amicală cu formația S.U.A. V la Melbourne) s-a soldat cu de 13—2 în favoarea jucători- tri. Pe japonezi ei i-au învins 3.

numai cîteva sumare însemnări. mentele continuă și poate că se hotărăsc multe în legătură rii campioni olimpici. Cred că astă cauză șezlongurile de pe entina sînt de pe o zi pe alta mai puțin ocupate...

rieteni

lor de la secretariatul lotului eamnă să profit de acest pri- ă-mi notez date despre antre- le, pregătirile și participarea lor sovietici la J.O. O parte egație a și sosit. Sînt aci nu- consacrați ai sportului sovietic, mulți tineri care și-au cîștigat de a lua startul olimpic prin ele obținute în campionatele și în numeroase competiții de

e noi în echipa da baschet : Petrov, Ozer, Ugrahelidze sînt foarte tineri. În lotul boxerilor, dintre cei „vechi" remarc pe Enghibarian și Șatkov. Lotul de lupte, cu cei mai mulți campioni mondiali și olimpici, are de asemenea o serie de tineri : Aliev, Kugașvili, Dzarasov, Kucerghin.

În timp ce stau de vorbă, văresc pe cicliști. Ei au participat la recentele campionate mondiale, prilej important de a-și verifica forțele înaintea marii confruntări olimpice. Antrenamentul abia a luat sfîrșit. Lotul este foarte ocupat. Se fac discuții, analize. Nu vreau să-i deranjez și amîn convorbirea cu ei pentru altă dată. Adversarii canoiștilor noștri Jilaev, Pițarev și alții nu s-au înapoiat încă de la Albano. În schimb, fac cunoștință cu pentatloniștii Novikov și Tatarinov, floretistele Pruțkova, Zabelina, Petrenko, Gorohova, luptătorii Kartozia, Vîrupaev, Karavaev și alții.

Mulți dintre sportivii sovietici cum ar fi Vorobiov, Konovalov, călărețul Raspopov, săritoarea în apă Kașalotova, participă pentru a treia oară la Jocurile Olimpice.

Ca toți ceilalți oaspeți ai satului olimpic, sportivii sovietici își continuă pregătirile în aceste zile cu o sîrguință de admirat. Un amănunt : unele antrenamente au loc în compania viitorilor adversari. De notat că aparițiile pe stadioane ale sportivilor sovietici sînt urmărite nu numai de un mare număr de spectatori, ci și de antrenori, tehnicieni, membri ai altor delegații. Remarc numeroase carnete de notițe. Filele se umplu repede. Sînt notate metode de antrenament și de pregătire, pe care, de altfel, sportivii sovietici nu le țin deloc în secret.

Aș fi dorit în această după-amiază să strîng prietenește mîna și altor sportivi sovietici. Dar nu s-a putut pentru că o parte din loturi nu sosiseră încă, cum ar fi cele de canotaj academic, călărie, atletism, tir, haltere.

A sosit ora odihnei... Obișnuitului „noapte bună" i se răspunde însă cu: „încă nu, mai avem mult de lucru". Într-adevăr, antrenorii și conducătorii delegației sovietice vor trebui să alcătuiască graficul programului antrenamentelor și drumurilor de mîine. Ceea ce în aglomerația „orașului olimpic" nu este o treabă tocmai ușoară.

În drum spre pavilionul nostru m-am oprit cîteva clipe pe locul unde sînt ridicate steagurile țărilor participante. În lumina puternică a reflectoarelor steagul sovietic flutură în adierea mistralului. Privesc unduitoarea mătase roșie și sub plăcuta impresie a vizitei făcută mă gîndesc că acest steag se va înălța de multe ori pe catargul cel mai înalt, vestind noi victorii ale sportivilor pe care i-am cunoscut, ale bunilor noștri prieteni, sportivii sovietici.

LA ANTRENAMENTELE DE PE LACUL ALBANO

Pe lacul Albano se desfășoară o activitate febrilă. În ultimele zile au sosit foarte mulți participanți, care și-au început imediat pregătirile pe iocurile unde se vor disputa întrecerile olimpice. Zilele acestea și-au făcut apariția, în mijlocul unui interes general, canotorii sovietici, din rîndul cărora Silaev și perechea Seredina-Subina manifestă o formă excepțională. Sînt prezenți zilnic „olimpicii" italieni (care — cum e și firesc — sînt acomodați cu ambele lacuri), bulgari, americani, australieni, englezi, francezi etc.

Sportivii romîni și-au continuat antrenamentele sîmbătă, dimineață și după-amiază. Au avut loc piste de verificare și control la canoe simplu, canoe dublu, caiac dublu fete și băieți și la ștafetă. Ismailciuc l-a întrecut dimineața pe Rotman cu 5'04" față de 5'06"5, iar după-amiază Rotman a sosit primul cu 4'40"9 față de 4'46"0 a lui Ismailciuc. La canoe dublu Alexe-Lipalit au cîștigat ambele curse cu Iacovici-Sidorov, cu timpurile de 4'31" și 4'23"5 față de 4'35" și 4'21". La caiac dublu fete Elena Lipalit-Maria Szekeli a reușit timpul de 2'07"5 dimineața și 2'05"6 după-amiază, iar la băieți Nicoară-Ivanov 3'58" și 3'50". În sfîrșit, ștafeta a realizat timpul de 8'20" și 8'00"5. Antrenamentele sînt urmărite cu viu interes de numeroși spectatori

„Expoziția olimpică de fotografii sportive"

Zilele trecute a fost inaugurată la Roma *„Expoziția olimpică de fotografii sportive"*. În standurile expoziției vizitatorii pot vedea lucrări ale artiștilor fotografi din : Argentina, Australia, Austria, Belgia, Brazilia, R. P. Bulgaria, R. S. Cehoslovacă, Danemarca, Ecuador, Elveția, Finlanda, Franța, Germania, Hong Kong, India, Iran, Irlanda, Italia, Iugoslavia, Japonia, Luxemburg, Marea Britanie, Maroc, Mexic, Nigeria, Norvegia, Olanda, R. P. Polonă, R.A.U., R. P. Romînă, Spania, Suedia, S.U.A., Tunisia, R. P. Ungară, U.R.S.S., Venezuela și Vietnam.

Fiecare țară a avut dreptul să participe cu cîte zece fotografii alb-negru și zece color. Cu prilejul expoziției de la Roma, forul organizator a editat un catalog cuprinzînd lista tuturor fotografiilor expuse. La închiderea ei, prevăzută pentru data de 30 septembrie, vor fi trimise diplome tuturor artiștilor fotografi care au avut lucrări expuse.

La *„Expoziția olimpică de fotografii sportive"* au fost trimise și zece lucrări ale fotografilor din țara noastră, selecționate în urma unui concurs pe întreaga țară.

Una din lucrările trimise este și această fotografie intitulată *„Peste primul gard"*. Ea a fost realizată cu prilejul Jocurilor Balcanice de fotograful *Nicolae Bondarenco*, din București.

Instantanee olimpice

● La cîteva minute după sosirea pe aeroportul Ciampino, dl. Avery Brundage, președintele Comitetului Olimpic Internațional, a fost întrebat de numeroșii ziariști, care i-au ieșit în întîmpinare:

— Ce părere aveți despre Jocurile Olimpice de la Roma?

— Jocurile Olimpice? Inegalabile.

● Ziarul „Telesera" a consacrat o pagină întrecerilor de box de la J.O., publicînd o mare fotografie a lui Gheorghe Negrea. În explicația fotografiei se scrie: „Gh. Negrea se poate întoarce acasă cu o medalie de aur".

● Cu cîteva zile în urmă, cunoscuta gimnastă Fagerasi din echipa olimpică a Italiei a suferit un accident de automobil și se presupune că leziunile pe care le-a căpătat o vor împiedica să participe la întrecerile de la Termi di Caracala. Avînd în vedere circulația atît de intensă de la Roma, accidentul nu a surprins pe nimeni.

● Sportivii americani au sosit joi. O delegație numeroasă alcătuită din aproape 400 persoane.

DAN GIRLEȘTEANU

urilor Olimpice

	T	E	M	B	R	I	E	
4	5	6	7	8	9	10	11	
	D A	D A	D A	A		S		
			S	S	S	S		
	S							
	D A	D A	D A	D A	D A	A	D A	ZI DE ODIHNĂ
	D A	D A	D A	D A	D A	D A		
	S	S			S	S		
	D A	D A	D A	D A	A	A		
	D A		D A		D A			
	D S	D S						
			D A	D A	D A	S		
	D A	D A	D A	D A	D A	D A		
	D	D	D					
							A	

A.

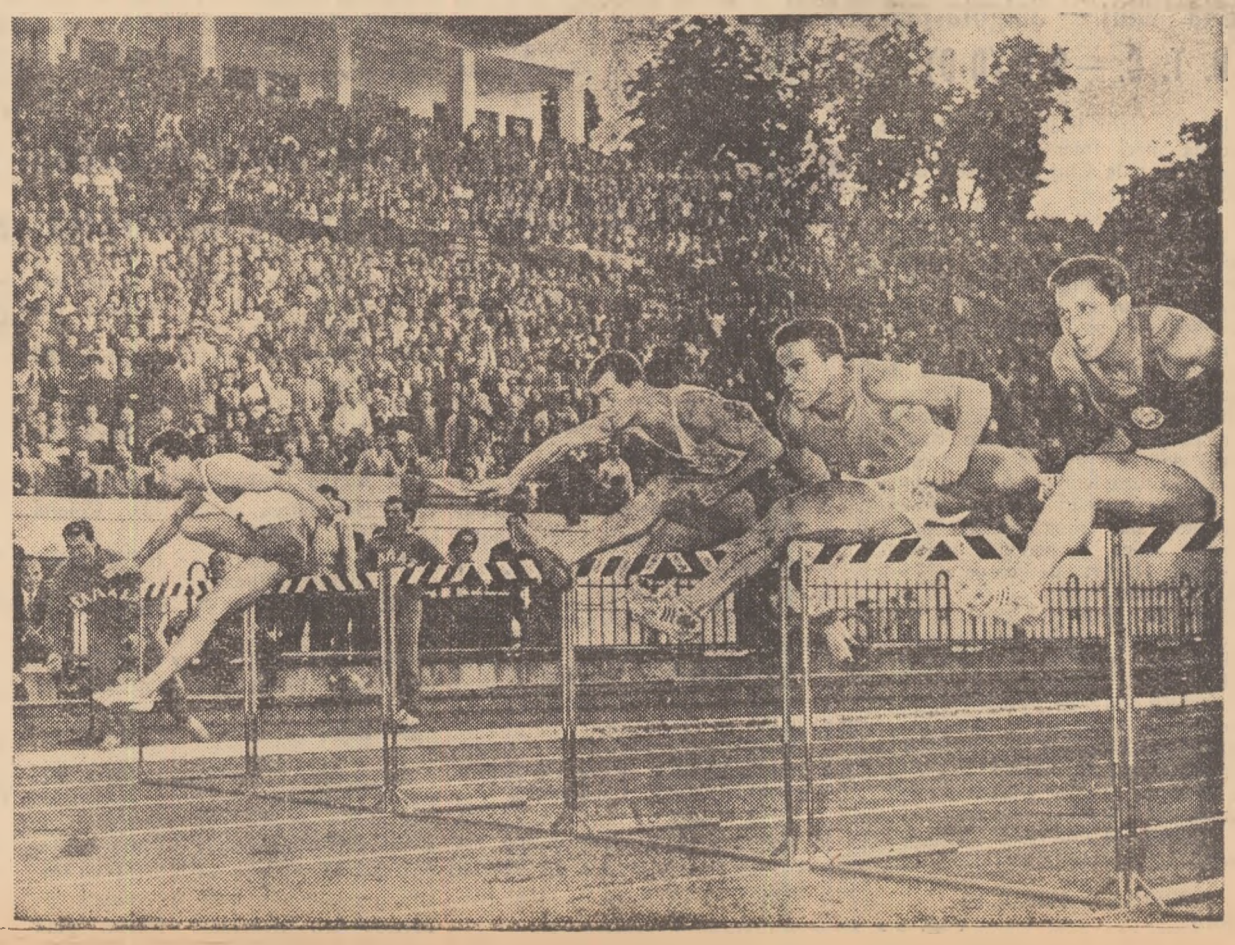

FOTBAL

C. C. A. merita un meci nul

Honved — C. C. A. 1-0 (1-0)

Tribunele stadionului Republicii au fost arhipline aseară la meciul C.C.A.—Honved, încheiat cu rezultatul de 1-0 (1-0) în favoarea oaspeților. Intîlnirea însă, a corespuns numai în parte și anume în prima repriză, cînd într-adevăr echipele au practicat un fotbal dinamic, variat, cu multe acțiuni de poartă (mai ales la aceea apărată de Kiss). De data aceasta Honved a avut în C.C.A. un adversar mai bun, care a jucat de la egal la egal, punînd deseori în pericol poarta oaspeților. Mai mult chiar, echipa noastră a avut inițiativa în joc și a dominat, a ajuns mai des la poarta lui Kiss, unde și-a creat mai multe ocazii decît înaintașii budapestani, meritînd un meci nul. Dacă totuși nu a înscris aceasta se datorește înaintării, care nu a avut hotărîrea necesară în faza de finalizare, nu a tras la poartă și atunci cînd a avut ocazii, le-a ratat din cauza precipitării (Raksi în min. 9 și Tătaru în min. 29 au pierdut două mari ocazii, care — concretizate — ar fi dat un alt curs jocului). Pe de altă parte, oaspeții au jucat ermetic în apărare (cu extrema dreaptă retrasă pe linia de halfi) dovedind că pun preț pe rezultat. Ei l-au obținut la unul din contraatacurile cu care acționau, printr-un șut fericit al lui Bozsik de la 20 m (în min. 36), șut care l-a surprins pe Toma. Astfel că această repriză a luat sfîrșit cu un rezultat favorabil echipei Honved.

Toate eforturile bucureștenilor de a egala în repriza a doua au fost zadarnice, deși au avut alte două ocazii (Alexandrescu min. 53 și Raksi min. 70). In primul rînd ei au slăbit ritmul de joc, în al doilea rînd oaspeții (care au ratat o mare ocazie în min. 64 prin Kazinczi) au jucat și mai defensiv. Mai mult chiar, lucru neașteptat din partea unei echipe de valoarea și renumele lui Honved și în același timp o notă proastă pentru ea: a început să tragă de timp, să paseze inutil mingea înapoi și lateral în apărare pentru a trece timpul. Toate acestea, plus nervozitatea care și-a făcut apariția în ultimele 20 de minute, au făcut ca jocul să scadă ca factură.

Arbitrul I. Gheorghiță a condus cu scăpări, mai ales în ce privește aplicarea legii avantajului. Raport de cornere: 7-2 (5-1) pentru C.C.A.

C.C.A.: TOMA—ZAVODA II, Apolzan, STAICU—IVANESCU, BONE (Mihăilescu) — Cacoveanu, Crișan (Zavoda I), Alexandrescu (Raksi), RAKSI (Bone), TĂTARU.

HONVED: KISS — Szocs, BANYAI (Solti), JOZSA — BOZSIK, Kotasz (Banyai) — Galambos (Tröcsik), KAZINCZI, Budai, Cserjes, Nogradi (Csinos).

P. GAȚU

Rapid — Farul 0-0, după o partidă slabă

Chiar dacă s-ar disputa cu porțile închise, meciurile de verificare din preajma începerii unui nou campionat de fotbal trebuie să dea loc la jocuri frumoase, care să scoată în evidență posibilitățile echipelor. Acest lucru se impune cu atît mai mult cînd e vorba de meciuri publice, cu spectatori care și-au plătit biletul de intrare și a căror dragoste pentru fotbal merită să fie răsplătită.

Ieri, pe „Giulești", publicul a fost cu totul dezamăgit de comportarea fotbaliștilor de la Rapid și Farul, de dezinteresul lor pentru acest nou joc de verificare, ca și de unele manifestări nesportive, cum au fost, de pildă, acelea ale lui Niculescu — protestatar la deciziile arbitrului — și Dungu, care i-a strigat coechipierului său Greavu: „Ia-l o dată!", ceea ce constituia un îndemn de a „intra" tare în Vasilescu.

Așa cum a jucat Farul, am avut impresia că singura preocupare a constănțenilor e să obțină un meci nul... în deplasare. L-au obținut! Dar n-au de ce să fie mulțumiți. Altul a fost scopul acestui meci. O notă bună doar pentru Ghibănescu, foarte inspirat în intervențiile sale, și pentru Brînzei.

Rapid a dominat majoritatea timpului, dar a jucat slab, fără convingere, mai ales în atac, unde nu s-a „văzut" decît Ozon și numai în prima repriză.

— J. B. —

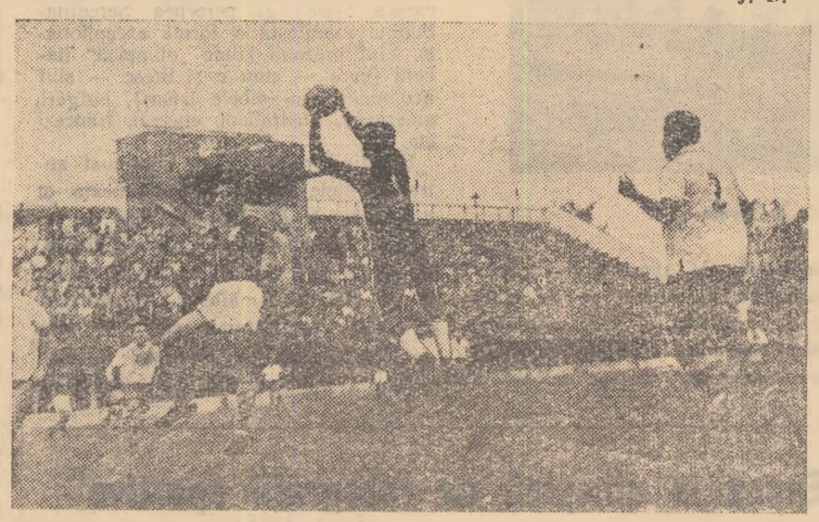

Portarul Farului, Ghibănescu, a fost de netrecut ieri. Iată-l intervenind cu succes la un atac al Rapidului.

BOX

Cupa Eliberării a revenit boxerilor din echipa orașului București

CONSTANȚA 20 (prin telefon de la trimisul nostru). Aproape 2000 de spectatori au asistat sîmbătă seara la întîlnirile finale din cadrul „Cupei Eliberării". Protagoniștele — echipa orașului București și cea a regiunii Ploiești — s-au prezentat în general bine pregătite oferind constănțenilor unele meciuri de un ridicat nivel tehnic și — toate — deosebit de dîrze. Finalmente, pugiliștii bucureșteni au obținut victoria cu scorul de 11—9 cucerind astfel prețiosul trofeu. Dar pînă să ajungă în posesia Cupei ei au trecut prin mari emoții datorită frumoasei comportări a pugiliștilor din formația regiunii Ploiești (antrenor Traian Marinescu) care au luptat de la egal la egal cu bucureștenii.

Ploieștenii au pornit handicapați chiar de la început, ei neavînd reprezentant la categoria muscă, astfel că Bariciu s-a văzut cîștigător fără să îmbrace mănușile. Așa cum era de așteptat, reprezentantul Capitalei la categoria cocoș, N. Mîndreanu, a obținut victoria în fața lui N. Pașoiu. După o primă repriză care a aparținut surprinzător ploieșteanului, Mîndreanu a preluat inițiativa și a marcat puternice croșeuri la figură.

Penele I. Turcu și I. Răileanu au furnizat o dispută spectaculoasă și echilibrată. Bucureșteanul a trimis cu precizie multe directe de stînga la figură dar, totodată, a „încasat" numeroase upercuturi și serii la corp, care au dat partidei o notă de spectaculozitate și un aspect de perfect echilibru. Juriul a atribuit victoria lui Turcu dar, după părerea noastră, un rezultat de egalitate ar fi reflectat perfect cele petrecute în ring. Talentatul P. Zăinescu nu a putut face față experimentatului Vasile Czegeli. Acesta din urmă a cîștigat la puncte o partidă în care a deținut mai mult timp inițiativa. Lipsit de istoric, meciul dintre ușorii Gh. Dumitru și M. Albu a fost presărat cu multe faze confuze în care s-au angrenat ambii pugiliști. Meciul a luat sfîrșit cu o decizie de egalitate. Tot cu o decizie de egalitate s-a terminat și partida dintre A. Gănescu și S. Trifan. Bucureșteanul a fost superior în lupta de aproape, a folosit cu succes serii la stomac, dovedind în general mai multă inițiativă. Cu toate acestea, juriul — care a acționat deseori în compensație — nu s-a orientat nici în această partidă, frustînd de victorie pe boxerul bucureștean. O partidă dramatică de la primul sunet de gong au furnizat mijlocii D. Rizea și I. Păduraru. După două reprize egale, boxerul ploieștean se detașează în ultimul rund datorită unor lovituri extrem de puternice. Păduraru a cîștigat la puncte, meritul pentru frumusețea acestei partide revenind însă ambilor pugiliști. La categoria mijlocie I. Păunoiu l-a întrecut pe V. Vîlvarj într-o partidă lipsită de istoric. Semigreul Mihai Nicolau s-a comportat excelent în fața lui M. Peiti, a folosit lovituri variate și a cîștigat detașat. In ultimul meci al galei bucureșteanul V. Netea a fost creditat de juriu cu o decizie de egalitate. Adversarul său I. Alexandru a punctat mai mult și precis aducîndu-și de două ori adversarul în situația de groggy.

R. CALARAȘANU

U. T. A.—Tatabanyai Bányász 1-1 (1-0)

ARAD 21 (prin telefon). Aproape 20.000 de spectatori au asistat la partida internațională U.T.A.-Tatabanyai Bányász, încheiată cu un just rezultat de egalitate. In prima repriză inițiativa a aparținut echipei gazdă, care a fost superioară din toate punctele de vedere formației oaspe. S-a remarcat în special jocul bun al liniei de mijlocași (Jenei-Petschovski), care a alimentat cu mingi utile atacul. In această perioadă U.T.A. a marcat un gol prin Czako (min. 10) ratînd apoi două ocazii clare prin același Czako (min 15) și Petschovski (min. 17). In min. 21 Dombai (Tatabanyai a trasă în bară. In repriza a doua inițiativa a trecut de partea echipei Tatabanyai Bányász, care a egalat prin golul marcat de Dombai (min. 70).

Arbitrul Gh. Osiac (Timișoara) a condus bine următoarele formații:

U.T.A.: COMAN-Szücs, BACUȚ II, Capaș-JENEI, PETSCHOVSKI-PIRCALAB, Mețcas, Țîrlea, Floruț (Pop), CZAKO.

TATABANYAI BÁNYÁSZ: Grosics-POLGAR, Mészáros, Molnar (Schedl)-FARSANG, Szepesi-Török, LAHOS, DOMBAI, Biro (Szovják), DELI.

ST. IACOB — coresp.

Știința Cluj — Salgotarjan B. T. C. — 0-1 (0-0)

CLUJ 21 (prin telefon). La cel de al doilea meci internațional susținut în acest sezon la Cluj au asistat peste 15.000 de spectatori.

In prima repriză localnicii au jucat clar creînd o serie de faze spectaculoase. Pasele în adîncime și deschiderile pe extremă au pus deseori în poziție de șut pe Constantin, Mateianu, Moldovan și Ivansuc, care însă au ratat șase ocazii clare. In repriza a doua studenții au slăbit ritmul de joc și oaspeții au preluat inițiativa, marcînd în min. 53 prin Taliga unicul gol al partidei. In continuare Salgotarjani a dominat prestînd un joc rapid de înaltă factură tehnică. S-a văzut că echipa oaspe este în plin campionat, iar Știința (slab pregătită din punct de vedere fizic) în perioada precompetițională. Raport de cornere 7—1 pentru localnici.

Arbitrul Al. Toth (Oradea) a condus cu scăpări următoarele formații:

ȘTIINȚA: Nicoară — Kromely, GEORGESCU, Cîmpeanu — PETRU EMIL, POPESCU — IVANSUC, Mateianu, Marcu, Constantin, Moldovan.

SALGOTARJAN B.T.C.: CSERHATI — Sándor, Olah II, Szoika — IANCSIK, Menczel — Huszár (Repási), Vasas, CSAKI, Krajcsi, TALIGA.

AL. MOMETE — coresp.

HANDBAL

Rezultate strinse în primele două zile ale turneului internațional feminin de la Tg. Mureș

TG. MUREȘ 21 (prin telefon de la trimisul nostru). Felul în care s-au desfășurat întrecerile din primele două zile ale turneului internațional de handbal în 7 demonstrează din plin utilitatea acestei frumoase competiții internaționale, care pînă în prezent se dovedește a fi de un înalt nivel tehnic.

Peste 4.000 de spectatori au fost prezenți sîmbătă seara în tribunele stadionului Voința din localitate la primele confruntări. Turneul a debutat cu întîlnirea dintre echipele Start Bratislava și A.Z.S. Katovice. Mai tehnice și cu o pregătire tactică superioară handbalistele cehoslovace și-au adjudecat victoria cu scorul de 8-2 (6-2). Învingătoarele au avut în Kralovikova (1,80 m) o excelentă realizatoare. Au înscris: Kralovikova 4, Bavidova, Macicova, Musikova și Spakova pentru Start și respectiv Ostrabek 2 pentru A.Z.S. Katovice. A arbitrat: Gh. Popescu-Buc.

A doua întîlnire a opus formațiile C.S. Tg. Mureș și Postaș Budapesta. După un joc extrem de interesant, cu faze foarte rapide și aruncări spectaculoase, la poartă, cele două echipe au terminat la egalitate 8-8 (3-5). De remarcat că handbalistele maghiare au avut în permanență conducerea (4-2, 6-4, 8-6) și că localnicele au reușit să egaleze de-abia în ultimul minut. Punctele au fost înscrise de: Incze 3, Călineanu 2, Bîcu, Covrig I, Szasz II pentru localnice și de: Gajser 3, Demeny 2, Krovita 2 și Gieri 1 pentru Postaș. A arbitrat M. Lucik-Reșița.

In jocurile de duminică seara Start Bratislava și Postaș Budapesta au terminat la egalitate: 5—5 (3—1), iar A.Z.S. Katowice a obținut o surprinzătoare victorie în fața C.S. Tg. Mureș cu 4—3 (1—1).

CALIN ANTONESCU

Miercuri seara pe stadionul Republicii:

DINAMO BUCUREȘTI — HONVED BUDAPESTA

După întîlnirile cu Petrolul și C.C.A. Honved va susține miercuri în compania formației Dinamo București, ultimul meci al turneului.

Dinamoviștii, la rîndul lor, privesc cu același mare interes partida de miercuri. In cadrul pregătirilor pentru acest joc, Dinamo a susținut ieri dimineață un reușit meci de antrenament în compania Metalului. Dinamo, folosind o formulă nouă de atac, cu Ene II în centru, a cîștigat cu scorul de 5—2 (3—1), autorii golurilor fiind Ene II (2), Eftimie (2) și Varga, respectiv Asan și Dumitru Gheorghe. In această partidă dinamoviștii au prestat un joc îmbunătățit față de evoluțiile anterioare.

In meciul cu Honved, antrenorul Traian Ionescu va alinia, probabil, următoarea formație: Uțu (Cosma) — Popa (Ivan), Nunweiller III (Motroc), Panait — V. Alexandru, Nunweiller IV — Selymesi (V. Anghel), Varga, Ene II, Eftimie, Harșanyi.

Partida Dinamo — Honved va avea loc pe stadionul Republicii cu începere de la ora 20. In deschidere: Dinamo-Rapid juniori.

Pronosport

Au mai rămas patru zile pînă la închiderea concursului special Pronosport (olimpic)

Așa arată o variantă cu 12 rezultate exacte la concursul PRONOSPORT nr. 34 de ieri, 21 august:

I.	C.C.A. — Honved	2
II.	Racing — Le Havre	x
III.	St. Etienne — Nîmes	1
IV.	Lens — Monaco	2
V.	Sedan — St. Français	1
VI.	Nice — Grenoble	anulat
VII.	Rouen — Angers	anulat
VIII.	Rennes — Toulouse	1
IX.	Limoges — Nancy	x
X.	Troyes — Valenciennes	2
XI	Marseille — Bordeaux	x
XII.	Montpellier — Sochaux	1

Variante depuse: aproximativ 425.000.

JOI INCHIDEREA CONCURSULUI PRONOSPORT (OLIMPIC)

Joi este ultima zi cînd se mai pot depune buletine la concursul special PRONOSPORT (Olimpic). Vă reamintim programul concursului:

I. Anglia — Brazilia (26 august)
II. Turcia — R. P. Bulgaria (26 august)
III. Danemarca — Argentina (26 august)
IV. Peru — Franța (26 august)
V. Turcia — R. P. F. Iugoslavia (29 august)
VI. Anglia — Italia (29 august)
VII. Danemarca — R. P. Polonă (29 august)
VIII. R. P. Bulgaria — R.P.F. Iugoslavia (1 sept.)
IX. Franța — R. P. Ungară (1 sept.)
X. R.A.U. — Turcia (1 sept.)
XI. R. P. Polonă — Argentina (1 sept.)
XII. Italia — Brazilia (1 sept.)

In paranteză este trecută data disputării meciului respectiv. Concursul special PRONOSPORT (Olimpic) acordă participanților la acest concurs, posesori ai biletelor „EXPRES OLIMPIC", premii în bani în valoare de 250.000 lei. Repetăm: **Numai pînă joi 25 august mai puteți depune buletinele dvs. la concursul special PRONOSPORT (Olimpic).**

PROGRAMUL CONCURSULUI PRONOSPORT nr. 35 (28 AUGUST 1960)

I. Monaco — Nîmes (camp. francez — cat. A)
II. Reims — Valenciennes (camp francez — cat. A)
III. Nancy — Nice (camp. francez — cat. A)
IV. Angers — Racing (camp. francez — cat. A)
V. St. Français — St. Etienne (camp. francez — cat. A)
VI. Grenoble — Le Havre (camp. francez — cat. A)
VII. Lens — Troyes (camp. francez — cat. A)
VIII. Toulouse — Limoges (camp. francez — cat. A)
IX. Sedan — Rouen (camp. francez — cat. A)
X. Lyon — Rennes (camp. francez — cat. A)
XI. Ales — Lille (camp. francez — cat. B)
XII. Beziers — Toulon (camp. francez — cat. B)

MIINE, ULTIMA ZI LA PRONOEXPRES

Concursul Pronoexpres nr. 34 se închide mîine. Deci mîine este ultima zi cînd mai puteți depune buletine la acest concurs. PREMIILE LA PRONOEXPRES SINT ÎN CONTINUĂ CREȘTERE. La ultimul concurs, participantul ION ALBU din Tg. Mureș, str. Voiniceni nr. 54 a **obținut un premiu în valoare de 80.492 lei. Depuneți cît mai multe variante la concursul PRONOEXPRES de miercuri 24 august și veți obține un premiu de valoare.**

★

Tragerea Pronoexpres de miercuri 24 august va avea loc în Capitală în grădina din Cal. Victoriei 115—117, la ora 19. In caz de ploaie tragerea se va desfășura în sala din str. Doamnei 2, la aceeași oră.

Rubrică redactată de I. S. Loto-Pronosport

CANOTAJ

PE LOCUL II DIN EUROPA

Insemnări de la Campionatele europene de canotaj academic de la Londra

Adunîndu-şi toate impresiile de la o competiţie sportivă, gazetarul sportiv insistă, fireşte, asupra celor mai importante. Dar care amănunt nu e important, referindu-ne la recentele campionate europene de canotaj academic feminin de la Londra? Ne bucură, în primul rînd, comportarea canotoarelor noastre, felul cum sportivele romînce au înţeles să lupte pentru culorile patriei. Animate de un puternic patriotism, dovedind putere de luptă, sportivele noastre au cucerit locul II în clasamentul pe naţiuni — „Cupa Morii de Vînt", prin două locuri II şi două locuri III (10 medalii de argint şi 11 de bronz faţă de cele 7 de argint şi 5 de bronz obţinute la „europenele" de anul trecut, de la Macon).

Cîte ceva despre organizare...

După o călătorie comodă şi plăcută cu avionul am sosit la Londra. Am aflat astfel de la dl. Harris, organizatorul principal al întregului campionat, că probele se vor desfăşura pe baza nautică Wells Harp, pe lacul Willesden la 1,5 km de locul unde erau cantonate sportivele ţărilor participante.

A doua zi ne-am deplasat la baza nautică respectivă, luînd contact cu organizatorii şi cu „teatrul" de desfăşurare a campionatelor. Astfel, am aflat că la campionate vor participa aproape 200 de sportive din 13 ţări, 75 de oficiali şi numeroşi arbitri internaţionali, care vor urmări desfăşurarea tuturor probelor. Pentru a... „contracara" vremea neprietenoasă, organizatorii s-au străduit să fie cît mai ospitalieri. Ei au făcut totul ca să ofere condiţii bune pentru găzduirea sportivilor şi pentru depozitarea ambarcaţiunilor. În incinta bazei au fost ridicate două corturi mari pentru depozitarea ambarcaţiunilor, alte două corturi pentru oficiali şi pentru sala de mese, o tribună acoperită cu locuri pentru 1.000 de spectatori şi alte tribune amenajate „ad-hoc", dotate cu scaune şi bănci. Pe apă a fost amenajat un start special pentru plecarea în curse a echipajelor. Au fost, din păcate, şi unele lipsuri ca de pildă îngrămădirea ambarcaţiunilor în corturi pe spaţii mici, care uneori a dus la ciocniri mai ales atunci cînd echipajele plecau în curse. S-a resimţit lipsa de capre sau suporţi pentru aşezarea bărcilor, lipsa de scaune pentru sportivi, de vestiare şi de duşuri. În plus, pe teren, în interiorul bazei, aproape de cortul oficialilor şi de turnul de sosire, era instalat circul Holland's, care cu muzica sa stridentă împiedica deseori transmiterea rezultatelor diferitelor probe. Consider ca o lipsă serioasă a organizatorilor şi faptul că nu s-a făcut o balizare completă a culoarelor, ci numai a acestei, în părţile laterale. Cu toate aceste neajunsuri s-a putut însă remarca strădania ţării gazde de a oferi participanţilor condiţii bune de concurs ca şi efortul oficialilor şi al conducătorilor F.I.S.A., care au căutat să informeze operativ şi la timp pe toţi participanţii despre desfăşurarea campionatului, despre toate lucrurile legate de competiţie. De asemenea, este de evidenţiat iniţiativa Federaţiei Internaţionale respective şi a preşedintelui ei, Thomas Keller, care, după fiecare probă desfăşurată, organiza o scurtă conferinţă tehnică cu conducătorii şi antrenorii loturilor ţărilor prezente privind modul de desfăşurare a probelor. Cu acest prilej se făceau aprecieri asupra rezultatelor şi asupra comportării în curse a echipajelor.

...Şi cîteva lucruri despre probe

De la început, adică cu ocazia calificărilor pentru finale, s-a văzut ardoarea cu care sportivele căutau să obţină un loc mai bun în serii. Fiecare probă în parte a fost viu disputată, căutîndu-se să se obţină timpi cît mai buni. Lotul sovietic, considerat cel mai puternic, a luat o serie de măsuri (a fost desfiinţat vechiul „dublou" şi a fost întărit mult „optul") iar alte loturi şi-au combinat astfel echipajele încît valoarea fiecărei ambarcaţiuni să fie omogenizată, să se ajungă la maximum de randament. După fiecare probă antrenorii organizau şedinţe de lucru cu sportivii lor, pe teme tactice şi de pregătire moral-voitivă.

Cea mai disputată probă a fost cea de 4+1 rame. În calificări, la această probă noi am „căzut" în seria a II-a cu R.D.G., U.R.S.S. şi R. S. Cehoslovacă. Lupta între echipajul nostru şi cel sovietic a fost de un dramatism rar. După ce am condus pe întregul parcurs, sportivele sovietice ne-au întrecut cu puţin, chiar pe linia de sosire. Rezultat: U.R.S.S. 3:38 şi R.P.R. 3:38,1. La 4+1 visle echipajul nostru, neprecupeţind nici un efort, a luptat în recalificări şi semifinală pentru a ajunge în finala probei respective. Comportarea vislaşelor peste aşteptări a fost un imbold pentru toate sportivele noastre.

Duminică după-amiază în jurul orei 14,30 s-a dat plecarea în finala probei de 4+1 rame. Şi de această dată echipajul romîn (Felicia Urziceanu, Florica Ghiuzelea, Emilia Rigard, Ana Tamaş + Ştefania Borisov) a concurat peste aşteptări cucerind locul II, cu timpul de 3.42,70, întrecînd detaşat echipajul R. P. Ungare. Celelalte două ambarcaţiuni, dubloul şi optul, au ocupat locurile III. De fapt în prima finală, dubloul romîn Ghiuzelea şi Lakatoş a obţinut locul II, dar, pentru că respectiva cursă a fost anulată (în mod greşit de către arbitrul probei) la numai trei sferturi de oră echipajul romîn a trebuit să concureze din nou şi astfel, suprasolicitat şi foarte obosit, a obţinut de astă dată locul III.

Pe naţiuni, locul I a revenit Uniunii Sovietice, care a cîştigat 3 medalii de aur şi 1 de argint; 2. R.P.R. (cu 2 locuri II şi 2 locuri III), urmată de R.D.G., R.P.U., R.S. Cehoslovacă, Austria etc.

După încheierea finalelor, specialiştii prezenţi la campionate au considerat că anul acesta toate probele s-au desfăşurat la un înalt nivel tehnic, că în vele din ţările socialiste au ajuns la un grad mare de dezvoltare în această ramură sportivă. Neavînd condiţii ca să le ajungem din urmă este şi greu să concurăm cu acestea. Din această cauză cred că am să mă retrag din activitatea sportivă".

Duminică 14 august, cu ocazia „serii de adio" organizată de ţara gazdă, prin S. P.-Viant, primarul districtului de Willesden, conducătorul F. I. S. A au ţinut din nou să sublinieze nivelul înalt la care s-au desfăşurat europenele precum şi aportul pe care l-au adus ţările de peste canal (din Europa), în special U.R.S.S., Romînia, Ungaria şi Cehoslovacia la buna desfăşurare a campionatelor, la creşterea prestigiului internaţional sportiv al acestora.

★

Sportivele patriei noastre au legat noi prietenii cu celelalte sportive venite la Campionatele europene de canotaj academic de la Londra. Din întreaga ambianţă a campionatelor s-a putut vedea că sportul este un mijloc important de întărire a păcii şi prieteniei între popoare.

Sîntem mulţumiţi de rezultat. În „Cupa Morii de Vînt" (pe naţiuni) am obţinut locul II. Acest lucru pune în faţa Federaţiei Romîne de Sporturi Nautice cît şi a sportivelor noastre sarcini şi răspunderi importante. Trebuie intensificată pregătirea sistematică a tuturor ambarcaţiunilor, trebuie făcută o selecţionare judicioasă a echipelor. În plus, trebuie acordată mai multă atenţie împrospătării echipajelor ambarcaţiunilor cu noi elemente tinere, talentate. Antrenorii lotului feminin de canotaj academic, tovarăşii Benedek şi Popa, au partea lor de contribuţie la succesul obţinut la Londra. Ei însă au obligaţia să se preocupe cu mai multă atenţie de pregătirea lotului respectiv, de instruirea acestuia.

În prezent au început campionatele republicane de juniori pe lacul Snagov. Antrenorii respectivi au posibilitatea, la faţa locului, să descopere noi elemente talentate, cu care să întărească ambarcaţiunile care au participat anul acesta la „europene". Pentru anul viitor, luîndu-se măsurile necesare, avem convingerea că drapelul patriei noastre nu numai că va flutura deseori pe catarg, dar şi că el va putea fi înălţat pe cel mai înalt catarg, că vom putea asculta şi noi cu emoţie imnul drag, imnul patriei noastre socialiste.

V. GRĂDINARU

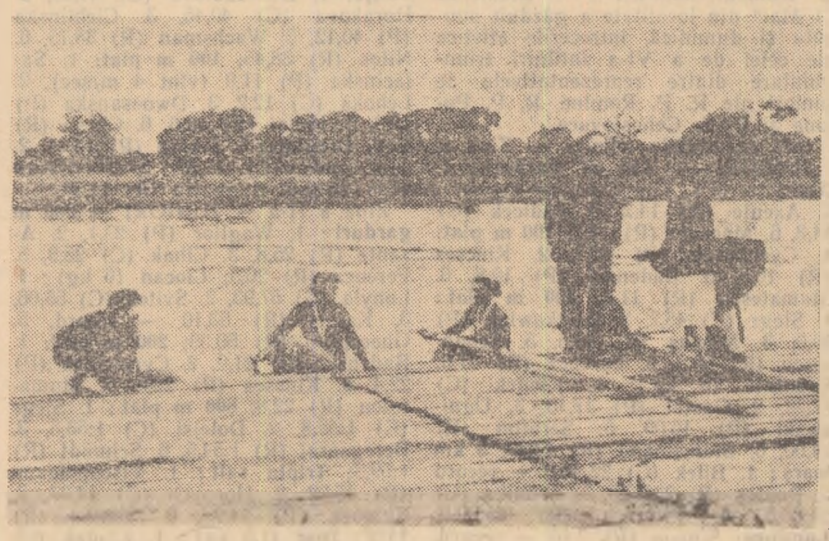

Festivitate de premiere. R.P.R. locul II. Echipajul la 4+1 rame (Felicia Urziceanu, Florica Ghiuzelea, Emilia Rigard, Ana Tamaş + Ştefania Borisov) primind din partea preşedintelui F.I.S.A. medaliile de argint.

Orice defecţiune la ambarcaţiuni poate aduce greutăţi în cursă. În fotografia de faţă, sub supravegherea atentă a antrenorilor, sportivele noastre îşi verifică înainte de cursă cu grijă ambarcaţiunile.

CICLISM

Toate eforturile pentru o cît mai bună organizare a „Turului ciclist al R. P. Romîne", ediţia 1960

Iubitorii sportului cu pedale din ţara noastră aşteaptă cu nerăbdare startul în cea mai importantă competiţie ciclistă a anului: *„Turul ciclist al R. P. Romîne"*, ediţia 1960. Pentru participarea la această întrecere internaţională de lung kilometraj se pregătesc o serie dintre cei mai buni rutieri din R.D. Germană, Belgia, R.P. Ungară, Suedia, R.P. Bulgaria, R.P.F. Iugoslavia şi ţara noastră. Valoroşii alergători, care vor porni la 11 septembrie să se întreacă pentru cucerirea cununei de învingător, vor străbate ţara de la un capăt la celălalt încurajaţi de sutele de mii de spectatori care vor întîmpina cu entuziasm caravana ciclistă.

„Turul ciclist al R. P. Romîne" se bucură de la un an la altul de un tot mai puternic prestigiu în arena internaţională. În timpul campionatelor mondiale de ciclism, delegatul federaţiei de specialitate din Belgia a declarat antrenorului nostru federal că pentru participarea la această întrecere — trecută în calendarul federaţiei belgiene — va fi selecţionată cea mai puternică echipă de amatori în frunte cu Van der Bergen (în cazul cînd după J.O. acesta nu va trece la profesionism). R.D. Germană a alcătuit o formaţie redutabilă, care va lupta pentru primul loc în clasamentul pe echipe. R.P. Ungară, R.P.F. Iugoslavia etc. — cunoscînd valoarea ciclismului din ţara noastră — pregătesc echipe valoroase care să se situeze la nivelul competiţiei.

Pentru a se asigura un succes general acestei competiţii este necesar ca în afara eforturilor făcute de organizatori să se ducă o intensă muncă în cadrul comisiilor de etape, alcătuite din iubitori ai sportului cu pedale din oraşele în care caravana va posi în timpul Turului. Tradiţionala întrecere dintre aceste comisii, cîştigată în 1958 de oraşul Focşani şi în 1959 de oraşul Timişoara, trebuie să constituie un puternic stimulent şi anul acesta. După eforturile depuse de-a lungul unei etape grele de urcuş sau de rulaj intens pe drum plat, cea mai frumoasă răsplată pentru alergători este aceea de a fi primiţi cu căldură, de a fi aplaudaţi pentru efortul lor. Înconjuraţi cu dragoste, ei vor găsi resurse pentru a continua la acelaşi nivel dificila dispută care îi poartă de la un capăt la celălalt al ţării. Iniţiativele pe care le-au avut anul trecut membrii comisiei din oraşul Roman trebuie extinse. Aceştia au mobilizat tineri sportivi care, purtînd numere corespunzătoare cu acelea ale alergătorilor, îi aşteptau la terminarea etapei pentru a-i conduce la odihnă. Frumoasa primire pe care timişorenii au făcut-o ciclişilor în 1959, ordinea perfectă care a existat la sosire şi interesul pe care l-au manifestat pentru a le face alergătorilor o zi de odihnă cît mai plăcută a produs o puternică impresie în rîndul rutierilor romîni şi străini.

Comisiile de etapă au datoria să depună eforturi sporite pentru a asigura caravanei cicliste condiţiuni optime. *„Turul ciclist al R. P. Romîne"*, ediţia 1960, este o întrecere de amploare în care trebuie să obţinem nu numai o valoroasă performanţă sportivă, ci şi un succes şi mai mare din punct de vedere organizatoric. Interesul pe care publicul spectator îl manifestă pentru această importantă competiţie internaţională este major şi organizatorii trebuie să se situeze la înălţimea acestuia.

H. N.

VOLEI

Start Gdynia (R.P. Polonă) a cucerit „Cupa Eliberării"

Turneul internaţional de volei feminin dotat cu *„Cupa Eliberării"* a continuat sîmbătă şi duminică în mijlocul unui interes general. Jocurile au fost de un nivel tehnic destul de bun, oferind spectacole atrăgătoare.

Sîmbătă, Metalul a întrecut Chimia U.D.I. cu 3-0 (8, 13, 12), după un joc frumos. Chimia U.D.I., în rîndul căreia activează o serie de voleibaliste talentate, a opus o dîrză rezistenţă jucătoarelor de la Metalul. Aceasta cu deosebire în ultimele două seturi.

Sportivele de la Start Gdynia (R.P. Polonă), jucînd mai bine decît în partida anterioară, au trecut şi peste Progresul Bucureşti cu 3-1 (15-11, 15-7, 12-15, 15-1), astfel că meciul Start Gdynia-Metalul (ambele neînvinse pînă atunci) care a avut loc aseară, a desemnat şi pe cîştigătoarea turneului.

Încă de la primele mingi ale partidei finale s-a întrevăzut superioritatea echipei poloneze, Start Gdynia, care beneficiind de servicii puternice şi de un atac mai variat decît echipa bucureşteană, a pus stăpînire pe joc, cîştigînd cu 3—1 (15—11, 15—7, 11—15, 15—4).

În primul joc, Progresul a întrecut Chimia U.D.I. cu 3-2 (10-15, 15-13, 15-3, 1-15, 15-8).

În urma acestor rezultate Start Gdynia (R.P. Polonă) s-a clasat pe primul loc cucerind „CUPA ELIBERĂRII". Au urmat în clasament: Metalul, Progresul, Chimia U.D.I.

Aşa cum s-a mai anunţat, în continuarea turneului pe care îl întreprinde în ţara noastră, Start va juca miercuri 24 august la Miercurea Ciuc, unde va întîlni echipa locală Voinţa.

— m. t. —

CALARIE

Selecţionata Bucureşti a întrecut net echipa Pazardjic (R. P. Bulgaria)

RM. SARAT (prin telefon). Un număr impresionant de spectatori, aproape 20.000, dintre care numeroşi ţărani colectivişti din raion, au urmărit sîmbătă şi duminică întrecerile din cadrul întîlnirii internaţionale de călărie între echipele PAZARDJIC (R.P. Bulgaria) şi *Selecţionata oraşului Bucureşti*. Programul concursului a cuprins un număr de cinci probe de obstacole care au revenit în întregime călăreţilor romîni.

La fel ca şi în întîlnirea precedentă cu călăreţii iugoslavi, reprezentanţii noştri *Cristian Ţopescu, Carol Goghes, Dumitru Hering, Stana Petre, Gheorghe Ghiţuran* şi *Ion Oprea* au dovedit o bună pregătire, terminînd majoritatea parcursurilor fără nici o penalizare. Formaţia bulgară dispune de un lot de cai valoroşi, dar călăreţii sînt încă lipsiţi de experienţa concursurilor internaţionale, lucru care şi explică înfrîngerea lor atît de categorică.

Concursul s-a bucurat de condiţii optime de desfăşurare ca urmare a eforturilor lăudabile depuse de organele sportive locale. Iată rezultatele înregistrate: *Proba „deschidere"*: 1. Cr. Ţopescu pe Răsunet 0 p.p. 1:00,4; 2. Gh. Ghiţuran pe Lux 0 p. 1:01,4; 3. C. Goghes pe Sebeş 0 p. 1:02,4. *Ştafeta 2 călăreţi*: 1. Sel. Bucureşti I (Hering şi Ţopescu cu caii Odobeşti şi Răsunet) 2:21,7; 2—3 Sel. Buc. II (Costea şi Adam) şi Sel. Buc. III (Hering şi Ghiţuran) cu 2:24,0; 4. *Pazardjic R.P.B.* (Penov şi Becov cu caii Metehta şi Virus). *Obstacole „dublă"*: 1. Cr. Ţopescu pe Gelu 40 p.; 2—3. Stana Petre şi Dumitru Roşca cu caii Berca şi respectiv Vega 34 p. „CUPA PRIETENIEI" Echipe: 1. Selecţionata Bucureşti I (Ghiţuran, Goghes, Hering şi Oprea) 7½ p.; 2 Selecţionata Buc. II (Ţopescu, Goghes, Adam, Ghiţuran) 23 p.; 3. Pazardjic R.P.B. (Stoil Angov, Slaveiko Benov, Sdravko Tomev, Ştefan Becov) 54½ p. *Individual*: 1. D. Hering pe Retezat 0 p. în ambele manşe; 2. Gh. Ghiţuran pe Nor 3 p. în 2 manşe; 3. C. Goghes pe Sebeş 4 p. în 2 manşe. Forţa progresivă (1.65 m.) a fost cîştigată la egalitate de 3 călăreţi romîni: Ghiţuran, Goghes şi Hering. Într-una din pauzele dintre probe maeştrii sportului *N. Marcoci, I. Oprea* şi subsemnatul au executat o probă de dresaj olimpic care a plăcut mult numeroşilor spectatori.

NICOLAE MIHALCEA
maestru al sportului

Inchiderea lucrărilor Congresului al III-lea al Uniunii Tineretului Muncitor

Membrii Comitetului Central al U. T. M.

Adamescu Victoria, Adăscăliței Olga, Alexe Anghel, Alexe Haralambie, Andone Elena, Anghel Alexandru, Anghel Ion, Baicu Leiter, Balea Gheorghe, Barna Ileana, Berezcki Mihai, Birlea Ștefan, Botoș Eugen, Brătescu Stanciu, Bucelea Gheorghe, Bucevschi Mihai, Bucșa Remus, Burtică Cornel, Ceatalan Niculina, Ciocan Grigore, Cîrțină Constantin, Coman Ion, Corduneanu Vladimir, Cotociu Eleonora, Cuțudi Maria, Domokoș Geza, Dumitrașcu Cornel, Dumitrescu C. Nicolae, Dumitriu Stelian, Enacne Stana, Enescu Eugenia, Florea Vasile, Frincu Ioan, Gabor Magdalena, Gall Ștefania, Ganea Nicolae, Georgescu Nicolae, Georgescu Vasile, Ghil Viorica, Grigore Sanda, Gros Emilia, Haday Eugen, Hadnagy Ion, Iliescu Ileana, Ionescu Ion, Iureș Ștefan, Kiraly Carol, Kopandi Alexandru, Kozak Nicolae, Kremer Hermina, Lăptoiu Avram, Lupu Ștefania, Macovei Constantin, Malațcov Angela, Mantiuc Ion, Marcu Ion, Marinescu Toma, Matei Constantin, Matei Gheorghe, Mocanu Maria, Munteanu Profira, Nacu Gheorghița, Neagoe M. Constantin, Nichita Iosif, Niculescu Zalman Constanța, Nistor Octavian, Paraschiv Anghel, Pavel A. Ion, Pavel Ioan, Pavel Mihai, Păduraru Gheorghe Anton, Păun Elena, Pirtea Alexandru, Ploștinaru Iulian, Pomătariu Iordache, Pop Ana, Popa Nevenca, Poparad Elena, Popovici Titus, Postelnicu Tudor, Pricop Aspazia, Pricop Vasile, Purcărea Ana, Ristache Florea, Roman Nicolae, Spiridon Ana, Standavid Filip, Stoian Nicolae, Stoica Ion, Strătică Ion, Suslic Ivan, Szabo Carol, Ștefan Dumitra, Schiller Terezia, Suteu Teodor, Tănase Ștefan, Tătaru Alexandrina, Trandafir Gheorghe, Tripșa Ștefan, Trofin Virgil, Tudor I. Tudor, Tudor Valeria, Țapu Zoe, Țidorescu Georgeta Eleonora, Ungureanu Dumitru, Ursea Dumitru, Vale Augustin, Vintilă Florea, Vlad Vasile, Voica Sabina, Winter Richard.

Membrii supleanți ai Comitetului Central al U. T. M.

Acrișmăriței Maria, Antoniuc G. Ioan, Aolăriței Tanța, Baltă Ana, Ban Petru, Bănărescu Ecaterina, Bircea Ioan, Breiner Andrei, Burnaz Elena, Carasova Elena, Călin Gheorghe, Circiumaru Victor, Dan Cecilia (Stoica), Darnay Ludovic, Demeter Iolanda, Diaconu G. Ion, Faur Elena, Gheorghe Dumitru, Gheorghe I. Vasile, Gherghina Apostol, Ghețea Utilia, Harhată Aglaia, Iliescu Nicolae, Ioniță Elena, Iosif Agatia, Kajan Ștefan, Kerekeș Anton, Krech Suzana (Wilhelm), Mamulă Ioan, Micuda Constanța, Minzală Nicolae, Mureșan Doina Eleonora, Murgan Florea, Oană Constantin, Pasenciuc Victor, Pavel Constanța, Popescu Nicolae, Radu Victoria, Sprinceană Nicolae, Socaciu Ioan.

Membrii Comisiei Centrale de Revizie a U. T. M.

Apostol Maria, Bilig Petra (Cărbunaru), Boamță Maria, Borodi Elena, Chirilă Marian, Coman Teodor, Dima Ilie, Fetcu Alice, Finyak Tiberiu, Fodor Alexandru, Grigore Vasile, Dan, Ionică Dumitru, Mara Ioan, Rugea Sabin, Soricu Frusina, Stancu Romică, Tănase Ion, Tătulescu Pompiliu, Zisu Ioana

Ședința plenară a C. C. al U. T. M.

Comitetul Central al Uniunii Tineretului Muncitor, ales de cel de-al III-lea Congres al U.T.M., s-a întrunit în ședință plenară în după-amiaza zilei de 20 august 1960.

Plenara a ales în unanimitate membrii Biroului C.C. al U.T.M., membrii supleanți ai Biroului C.C. al U.T.M. și secretariatul C.C. al U.T.M.

MEMBRII BIROULUI C.C. AL U.T.M.

Alexe Haralambie, Birlea Ștefan, Burtică Cornel, Cîrțină Constantin, Domokos Geza, Florea Vasile, Ionescu Ion, Kopandi Alexandru, Marinescu Ioma, Paraschiv Anghel, Poparad Elena, Ristache Florea, Roman Nicolae, Trofin Virgil, Winter Richard

MEMBRII SUPLEANȚI AI BIROULUI C.C. AL U.T.M.

Andone Elena, Anghel Ion, Niculescu Zalman Constanța, Nistor Octavian, Vintilă Florea.

SECRETARIATUL C.C. AL U.T.M.

Prim-secretar al C.C. al U.T.M. Virgil Trofin

SECRETARI AI C.C. AL U.T.M.

Burtică Cornel, Cîrțină Constantin, Kopandi Alexandru, Poparad Elena, Roman Nicolae.

★

Sîmbătă după-amiază a avut loc ședința de constituire a Comisiei Centrale de Revizie. Tovarășa Apostol Maria a fost aleasă ca președinte al Comisiei.

Masă tovărășească în cinstea delegaților și invitaților la cel de-al III-lea Congres al U. T. M.

In seara zilei de 20 august, în saloanele Palatului R.P. Romîne a avut loc masa tovărășească dată de Comitetul Central al Partidului Muncitoresc Romîn în cinstea delegaților și invitaților la cel de-al III-lea Congres al Uniunii Tineretului Muncitor.

Au participat tovarășii Gheorghe Apostol, Emil Bodnăraș, Nicolae Ceaușescu, Alexandru Moghioroș, Leonte Răutu, membri ai C.C. al P.M.R., miniștri, membri ai Prezidiului Marii Adunări Naționale, conducători ai organizațiilor obștești, delegați și invitați la Congres.

Au luat parte reprezentanții organizațiilor de tineret de peste hotare care au participat la lucrările Congresului.

Masa tovărășească s-a desfășurat într-o atmosferă de caldă prietenie și entuziasm tineresc.

(Agerpres)

ACTUALITATEA sportivă INTERNAȚIONALĂ

NUMEROASE RECORDURI ÎN MECIUL TRIUNGHIULAR DE ATLETISM LA JUNIORI R. P. ROMINĂ — R. P. POLONĂ — R. S. CEHOSLOVACĂ

CONSTANȚA 21 (prin telefon de la trimisul nostru). — Stadionul „1 Mai" din localitate a găzduit sîmbătă și duminică, întrecerile atletice ale celei de a VI-a întîlniri triunghiulare dintre reprezentativele de juniori ale R. P. Romîne, R. P. Polone și R. S. Cehoslovace.

Iată rezultatele tehnice — Ziua I:

JUNIORI — **110 m garduri**: 1. Waligora (P) 13,9 (vînt de 4 m/sec), 2. Axente (R) 14,2, 3. Zadicek (C) 14,3, 6. Macovei (R) 14,7; **100 m plat**: 1. Cyrulicsak (P) 10,7, 2. Kincses (R) 10,8, 3 Badenski (P) 10,8, 6. Stamatescu (R) 11,1; **400 m plat**: 1. Slegr (C) 48,7, 2. Bartkowiak (P) 49,0, 3. Macias (P) 49,5, 5. Teodorescu (R) 50,8, 6. Ferencz (R) 51,6; **Greutate** (6 kg.): 1. Kladek (C) 17,32, 2. Gastal (P) 17,10, 3. Ugniewski (P) 16,09, 5. Serafim (R) 14,00, 6. Stănișteanu (R) 13,80; **5 km marș**: 1. Bilek (C) 22:46,9 — record 2. Roateș (R) 23:30,5, 3. Zednika (C) 24:05,5, 4. Plugaru (R) 25:30,0; **Lungime**: Simion (R) 7,16 — record, 2. Drăgan (R) 7,05, 3. Krasinski (P) 6,94; **1.500 m plat**: 1. Domarski (P) 4:00,6, 2. Kobedza (P) 4:01,5, 3. Beregsaszi (R) 4:04,9, 6. Baban (R) 4:09,4; **4 x 100 m plat**: 1. R.P.P. 42,3, 2. R. S. Cehoslovacă 42,6 R.P.R. — descalificată; **Suliță**: 1. Silhan (C) 71,08 — record, 2. W. Sokol (R) 61,83 — record, 3. Wovdat (P) 61,19, 5. Marian (R) 58,52; **Prăjină**: 1. Korolkievici (P) 4,06, 2. Astafei (R) 4,06 — record, 3. Savin (R) 4,00.

JUNIOARE — **Lungime**: 1. Prychrilova (C) 5,70, 2. Mihăilescu (R) 5,62, 3. Hain (P) 5,61, 4. Lembad (P) 5,60, 5. Budan (R) 5,20; **600 m plat**: 1. Bienia (P) 1:36,1, 2. Gergely (R) 1:36,9, 3. Fleișer (R) 1:37,2; **Suliță**: 1. Dokladalova (C) 41,80, 2. Horakova (C) 40,45, 3. Ciehlinska (P) 40,12, 5. Wachsman (R) 38,75, 6. Nilos (R) 38,45; **100 m plat**: 1. Salacinska (P) 11,9 (vînt 4 m/sec), 2. Lehoka (C) 12,2, 3. Dwoesanska (P) 12,3, 5. Mihai (R) 12,6, 6. Cheșu (R) 12,8; **Greutate**: 1. Gurău (R) 13,01, 2. Jamborova (C) 12,82, 3. Havlikova (C) 12,79, 6. Bugnariu (R) 11,50.

Ziua a II-a — JUNIORI — **200 m garduri**: 1. Waglior (P) 25,1, 2. Axente (R) 25,8, 3. Cihak (C) 25,9, 5. Ferencz (R) 26,3; **Ciocan** (6 kg): 1 Lohyla (C) 57,93, 2. Svitek (C) 55,06, 3. Karcis (R) 53,10 — record, 5. Gheorghiu (R) 50,39; **200 m plat**: 1. Badenski (P) 21,9, 2. Cyrulcisak (P) 22,4, 3. Kincses (R) 22,5, 5. Stamatescu (R) 22,8; **800 m plat**: 1. Slegr (C) 1:52,8, 2. Dolejsi (C) 1:53,5, 3. Beregsaszi (R) 1:54,5, 6. Schmidt (R) 1:59,8; **Triplu salt**: 1. Viscopoleanu (R) 15,02, 2. Hornych (C) 14,37, 3. Chiopek (P) 14,28, 6 .Simion (R) 14,07; **Disc** (1,5 kg): 1. Kladek (C) 57,40, 2. Sălăjan (R) 54,74, 3. Dumbrowski (C) 54,07, 4. K. Sokol (R) 51,19; **1.500 m obstacole**: 1. Donaski (P) 4:12,2 — record, 2. Wykydal (C) 4:15,1 — record, 3. Fus (P) 4:22,4, 5. Dinescu (R) 4:29,1, 6. Egerth (R) 4:30,0; **3.000 m plat**: 1. Kotodinsky (P) 8:44,1, 2. Stehlik (C) 8:47,6, 3. Skwaski (P) 8:51,2, 5. Nikita (R) 9:04,5, 6. Szilagy (R) 9:08,2; **Înălțime**: 1. Ducu (R) 1,96, 2. Nowak (P) 1,93, 3. Hanus (C) 1,90, 5. Păltineanu (R) 1,85; **4 x 400 m plat**: 1. R. S. Cehoslovacă 3:18,1 — record, 2. R. P. Polonă 3:18,3, 3. R. P. Romînă 3:24,5.

JUNIOARE — **200 m plat**: 1. Salacinska (P) 24,8; 2. Grymova (C) 26,2; 3. Cheșu (R) 26,6; 6. Budan (R) 26,7. **Înălțime**: 1. Dobrowolska (P) 1,58; 2. Pospisilova (C) 1,55; 3. Mihăilescu (R) 1,50; 6. Voroneanu (R) 1,45; **80 m.g.**: 1. Woznyak (P) 11,7; 2. Gerska (P) 12,0; 3. Grama (R) 12,2; 4. Vasi (R) 12,7; **400 m plat** (în afară de concurs): 1. Fleișer (R) 58,8 — record; 2. Gergely (R) 59,4; **Disc**: 1. Zlakowa (C) 42,80; 2. Gurău (R) 41,75; 3. Malatinowa (C) 38,34; 4. Cosac (R) 38,19. **4x100 m plat**: 1. R.P. Polonă 48,3 — record; 2. R.S. Cehoslovacă 48,5 — record; 3. R.P. Romînă 52,0. **PUNCTAJ GENERAL: Juniori**: R.P. Polonă—R.S. Cehoslovacă 110-91; R.S. Cehoslovacă—R.P. Romînă 116-91; R.P. Polonă—R.P. Romînă 113-86. **Junioare**: R.S. Cehoslovacă—R.P. Romînă 62-44. Atletele poloneze nu au contat în clasament, deoarece majoritatea dintre ele au depășit vîrsta junioratului.

ROMEO VILARA

Prima delegație de sportivi maghiari a plecat la Roma

BUDAPESTA (Agerpres) — Sîmbătă dimineața a părăsit Budapesta plecînd la Roma, prima delegație a sportivilor din R.P. Ungară care vor participa la J.O de la Roma. Delegația cuprinde 85 de sportivi în care sînt incluși fotbaliști, luptători, înotători, jucători de polo pe apă, iahtmani și boxeri.

In turneul de la Preșov

Handbaliștii de la Dinamo București s-au comportat nesatisfăcător ocupînd locul III

PREȘOV 21 (prin telefon). — Sîmbătă și duminică au continuat în localitate întrecerile din cadrul turneului internațional masculin de handbal în 7, la care a luat parte și echipa Dinamo București.

In ultimele jocuri, handbaliștii dinamoviști s-au comportat sub valoarea lor, cedînd formațiilor cehoslovace Tratan Prešov și Dukla Bratislava.

Iată rezultatele tehnice înregistrate în ultimele două zile: sîmbătă: Tatran Presov — Selecționata regiunii Slovaciei 20—11 (10—5); Dukla Bratislava—Dinamo București 21—14 (11—7); duminică: Dukla Bratislava—Selecționata regiunii Slovaciei 21—10 (11—4), Tatran Prešov—Dinamo București 14—8 (9—6).

Clasamentul final: 1. Tatran Prešov; 2. Dukla Bratislava; 3. Dinamo București; 4. Selecționata regiunii Slovaciei.

Turneul baschetbaliștilor din R. P. Chineză în R. P. Romînă

ORAȘUL STALIN, 21 (prin telefon) Selecționatele de tineret ale R.P. Chineze au susținut aseară primele meciuri din cadrul turneului pe care-l întreprind în țara noastră. S-au înregistrat următoarele rezultate: R.P. Chineză—R.P Romînă tineret (feminin) 53—49 (26—30). R.P. Chineză—selecționata Orașului Stalin (masculin) 69—43 (33—27). Oaspeții își continuă turneul jucînd marți și miercuri la Cluj (băieții) cu selecționata de tineret a R.P. Romîne, marți și joi la Sibiu și Tg. Mureș (fetele) cu selecționata regiunii Stalin și respectiv cu echipa reprezentativă a țării.

V. SECAREANU
GH. MIZGĂREANU-coresp.

Ieri, la plecarea ultimelor loturi olimpice

Ieri au plecat atleții, scrimerii, halterofilii (Baroga + Fiți) și gimnastele. A predominat albul. Taioarele fetelor. Peste bluze cu motive naționale.

★

Aeroportul Băneasa s-a obișnuit. In hol — liniște. Numărul debutantilor e mult mai mic. Intr-un colț — Vamoș și Andrei Barabaș. Ca pe pistă, la antrenamente. La o masă, antrenorul lor Tintorescu, scrie grăbit. Trag cu coada ochiului Surpriză. *„Plan de antrenament 29 august — 5 septembrie. Luni: 4x200 1/4... Sprinturi..."*

— *Nu-nțeleg...*

Mihai Tintorescu zîmbește:

— *Un ultim supliment pentru cei ce rămîn acasă. Pentru Balcaniada de la Atena, care bate și ea la ușă.*

— *Ceva despre Roma?*

— *Preferații mei, în ordine*, Vamoș, Florica, Barabaș. Cît despre „Crișu" Grecescu... Cine știe ce mai ascunde pieptul lui de aramă!

★

Lia Manoliu e la a treia „îmbarcare" olimpică. Și, poate, la al 300 lea interviu:

— *Mi-aduc aminte de Helsinki. Locul 6 cu 42,56. De atunci am mai adăugat aproape 11 metri (53,21), dar uriașul salt al atletismului mondial anunță la Roma o întrecere fără precedent. Și te rog să reții că n-am fost singura elevă a celei mai generoase dintre profesoare: Nina Dumbadze..*

★

Lotul de scrimă e numeros și mai tînăr ca oricînd. Ana Ene n-are nici 16 ani. Dar școala celor 1000 de asalturi olimpice e neprețuită. Zilele trecute Olga Orban-Szabo i-a învins pe floretiști. Să fie doar un joc al... cavalerismului? Sperăm că nu — pentru Olga. Sperăm că da — pentru băieți.

★

Optimism în grupul gimnastelor. Lenuța Leuștean mișcă cu ușurință degetul accidentat. Pînă în ziua concursului el va cuprinde dezinvolt și paralelele, sau „crengile maimuțelor" — cum spunea Larisa Latînina.

Pianistul Filipescu, „fondul" muzical al „solului", mișcă și el degetele pe o claviatură imaginară:

— *Tare aș fi fericit să contribui și eu cu ceva.. Și să demonstrez superioritatea tehnică a muzicii vii asupra sunetelor conservate în benzi.*

★

„Călătorii pentru Roma!" Sportivii se îndreaptă spre primul avion. Cineva îl strigă pe săritorul Porumb:

— *Cornele! Cornele! Nu uita că la mine în curte porumbul e înalt de doi metri și zece centimetri!*

★

Printre cei rămași pe peron îl zărește pe fundașul dinamovist Popa, internaționalul de fotbal. Privește cu nostalgie manevrele avionului olimpic. Poate se gîndește la Tokio. *„Mai suna-vei dulce corn pentru mine vreodată!"*

Stadioanele pline ale primei etape sînt dornice să răspundă apăsat DA, chiar la 4 septembrie.

IOAN CHIRILA

ULTIMELE ȘTIRI

● A LUAT SFIRȘIT turneul preolimpic de baschet de la Bologna. Pentru turneul final al J.O. s-au calificat echipele R.S. Cehoslovace, R.P. Ungare, Spaniei și R.P.F. Iugoslavia. In locul echipei statului Chile, care nu va participa la competiție, va juca echipa R.P. Polone. Baschetbaliștii polonezi au întrecut în meci de baraj pe cei belgieni cu scorul de 68-58.

● AU FOST TRASE SERIILE în probele de înot din cadrul J.O. La 200 bras MITROFAN va concura într-o serie cu Golovcenko (U.R.S.S.), Boulanger (Franța) și alții. In total sînt 45 concurenți, împărțiți în 6 serii. Realizatorii celor mai bune 16 timpuri (contra cronometru) se califică pentru semifinale. La 200 m fluture POPESCU va lua startul în seria I alături de Troy (S.U.A.), Izutsu (Japonia), Fosatti (Italia).

● LA BERNA a avut loc un concurs preolimpic de atletism. Thomas a reușit la înălțime numai 2,06 m.

Numărul viitor al ziarului nostru va apare joi 25 august la orele obișnuite.

SPORTIVII DIN SATUL OLIMPIC ȘI EXPRIMĂ ADMIRAȚIA FAȚĂ DE NOUA ȘI EXCEPȚIONALA PERFORMANȚĂ A OAMENILOR DE ȘTIINȚĂ SOVIETICI

ROMA 21 (prin telefon de la trimisul nostru special). Satul olimpic a fost străbătut ca fulgerul de vestea unei extraordinare performanțe. Nu este vorba, cum v-ați așteptat poate, de vreun nou record obținut pe un stadion sau un bazin din Roma în aceste zile de pregătire în vederea Jocurilor Olimpice care încep joi. Satul olimpic a admirat și a salutat excepțională realizare a oamenilor de știință sovietici care au trimis în cosmos o uriașă navă și apoi au readus-o pe pămînt cu prețioasa ei încărcătură de date și rezultate. „Strelka" și „Belka", cei doi călători cosmici, sînt acum personajele cele mai populare în rîndul participanților la marea întrecere olimpică.

Antrenorul înotătorilor australieni, Don Talbot, a declarat următoarele în legătură cu aceasta:

„Ieri spuneam unui specialist că între două Jocuri Olimpice sportul și-a schimbat dimensiunile. Astăzi constat că lumea s-a schimbat mai mult și nimeni nu se mai îndoiește că într-un viitor apropiat omul va efectua zboruri interplanetare. Sovieticii sînt extraordinari!"

DAN GIRLEȘTEANU

Redacția și administrația: București str. Vasile Conta nr 16, telefon 11.10.05 Interurban 72. nr. 1—2 STAS 3432. Intreprinderea Poligrafică Nr. 2, str. Brezoianu 23—25.
Abonamentele se fac la oficiile poștale prin factorii poștali și difuzorii din întreprinderi.