PROLETARI DIN TOATE ŢĂRILE, UNIŢI-VĂ!

SPORTUL popular

rgan al Uniunii de Cultură Fizică şi Sport din R.P. Romînă

NUL XVII — Nr. 3760 ★ Marţi 24 ianuarie 1961 ★ 8 pagini 25 bani

„Cupa oraşului Bucureşti" la handbal în 7: Budapesta — Banja Luka 23-18 (9-12)!

LUI 23 (prin telefon de la isul nostru). — Luni au inuat întrecerile din cadrul petiţiei masculine de hand- în 7 dotată cu „Cupa ora- i Bucureşti". În prima în- re s-au întrecut formaţiile ureşti I şi Bucureşti tineret. na selecţionată a Capitalei a nevoită să se întrebuinţeze s pentru a întrece tînăra adversară. Echipa Bucureşti obţinut victoria cu scorul 32—22 (15—7), dar dife- a de 10 puncte nu a putut obţină decît în ultimele 10 te de joc. Au înscris: Cos- e II 4, Hnat 4, Moser 10, che I 4, L. Popescu 4, ru 2, Coman 4 pentru ureşti I şi Ciocan 2, Duca Circiu 7, Tudoroiu 5, Banciu I. Popescu 2 pentru Bucureşti tineret. Bun arbitrajul prestat de O. Leikep.

★

În meciul vedetă, echipa Banja Luka (de fapt o veritabilă selecţionată a Iugoslaviei) a cedat în mod surprinzător formaţiei oraşului Budapesta cu scorul de 18—23 (12—9). Jocul a avut două aspecte diferite. În prima repriză handbaliştii iugoslavi joacă într-un ritm susţinut, dominîndu-şi clar adversarii. Scorul evoluează: 3—2, 6—2, iar la sfîrşitul primei reprize 12—9. După reluare, iniţiativa trece de partea selecţionatei maghiare, care joacă din ce în ce mai bine şi în min. 41 reuşeşte egalarea: 12—12. În acest timp jucătorii iugoslavi au greşit angrenîndu-se într-un ritm mai lent, impus de maghiari. În minutele care au urmat, scorul s-a menţinut strîns şi de-abia în min. 47, cînd Banja Luka îl avea pe Perovici eliminat, echipa Budapestei se distanţează: 18—15. Ultimele minute găsesc echipa maghiară în continuu atac; handbaliştii iugoslavi sînt total depăşiţi. Victoria Budapestei este pe deplin meritată. Au marcat: Stiler 4, Vajna 4, Vad 5, Adorjan 4, Som 2, Vitkay 2, Balasz, Iglodi pentru Budapesta şi Stankovici 7, Dogan 2, Perovici 2, Karadza 2, Duranek Stanivukovik, Basici, Ragus şi Rodin pentru Banja Luka. A arbitrat foarte bine P. Cîrligeanu.

CĂLIN ANTONESCU

Amănunte asupra jocurilor de hochei pe gheaţă de la Budapesta

upă ce au cîştigat întîlni- disputate luna trecută la ureşti, (9—4 şi 10—1), ho-

fază din meciul R. P. Romînă—R. P. Ungară (5—2). Un atac echipei noastre: Cazan II s-a plasat lîngă poartă, în timp ce anor şi Andrei (nr. 11) par a se marca unul pe altul. În tricouri de culoare deschisă, jucătorii maghiari

ştii noştri şi-au confirmat nou — la sfîrşitul săptămînii trecute — superioritatea pra celor maghiari, depăşindu-i de două ori în partide susţinute la Budapesta. e două jocuri (R.P.R. — .U. şi Bucureşti — Budapesta) au stîrnit un mare interes în rîndurile spectatorilor apestani, care au venit să ste în mare număr la partidele disputate.

'art'da dintre reprezentativele celor două ţări nu s-a ridicat la un nivel tehnic bun cauză că s-a jucat mai t pentru rezultat. Echipa stră a reuşit să cîştige ţumită unei superorităţi erale evidente. Hocheiştii tri şi-au depăşit adversarul mînuirea crosei şi în vite- Ei n-au dat satisfacţie, însă ceea ce priveşte şuturile la rtă. De altfel, această defiţă noi am semnalat-o nte de plecarea lotului la lapesta şi în urma celor 3 ri de verificare susţinute la ureşti cu formaţiile „spar-partner".

ntrenorul echipei, Mihai maropol, ne-a declarat la fon că „cel mai bun jucător al echipei — şi chiar de pe n — a fost în acest meci dăşul nostru Varga. S-au remarcat Tacacs I, Biro şi Ferenczi. Echipa noastră n-a dat însă randamentul scontat, resimţindu-se de pe urma lipsei unei activităţi mai susţinute în ultima vreme".

Foarte spectaculoasă a fost cea de a doua partidă. S-a jucat mai relaxat, echipele fiind preocupate mai mult de calitatea jocului decît de rezultat. A fost o întîlnire dinamică. Bucureştenii au realizat acţiuni de atac variate şi au marcat goluri frumoase, din acţiuni bine concepute. Hocheiştii maghiari — care s-au prezentat mai bine decît în jocurile de la Bucureşti — au efectuat urele contraatacuri pe cît de periculoase pentru poarta noastră, pe atît de spectaculoase. În jocul lor a început să se vadă „mîna" antrenorului cehoslovac Kominek. În meciul Bucureşti — Budapesta (6—2), cea mai bună linie a noastră a fost Szabo II — Ferenczi — Szabo I care a înscris 4 goluri. O comportare care merită subliniată a avut-o şi linia Cazan II — Calamar — Andrei, care s-a apropiat de valoarea primelor linii. Tînărul Andrei a făcut un joc remarcabil. De subliniat în mod special şi aportul adus de căpitanul echipei, Czaka, în realizarea unui joc bun şi a victoriei. În meciul al doilea, timp de două reprize Varga a făcut linie cu Ţiriac, după care locul lui Ţiriac a fost preluat de Holo I.

Hocheriştilor noştri li s-a făcut o frumoasă primire la Budapesta, iar publicul i-a aplaudat mult pentru jocul de calitate practicat.

În drum spre Bucureşti, este posibil ca hocheiştii noştri fruntaşi să mai susţină un joc sau două la Cluj sau Miercurea Ciuc. Apoi, ei îşi vor continua pregătirile în vederea turneului internaţional dotat cu „Cupa oraşului Bucureşti", care va avea loc pe patinoarul „23 August" între 13 şi 20 februarie.

A INTRAT ÎN FUNCŢIUNE TELEFERICUL DE LA BAIA MARE

BAIA MARE 23 (prin telefon). — Sîmbătă la prînz a avut loc inaugurarea telefericului care deserveşte pîrtia de schi de la Mogoşa. Telefericul este construit pe versantul nordic al Dealului Negru.

Cu prilejul inaugurării a vorbit tov. Dumitru Petric, prim secretar al comitetului orăşenesc al P.M.R. care a subliniat succesele obţinute pînă acum de sportivii din regiunea Maramureş. Apoi, tov. Dumitru Petric a tăiat panglica şi a dat drumul telefericului. Acesta este înzestrat în prezent cu 10 scaune de cîte o persoană din cele 40 care se vor monta săptămîna aceasta. Telefericul funcţionează pe o distanţă de 1800 m, este susţinut de 23 de stîlpi, avînd o diferenţă de nivel, între staţia de plecare şi de sosire, de 600 m.

V. SASARANU
coresp. reg.

In plin sezon de schi

O imensă potcoavă formată din mii de spectatori. Acesta este aspectul întrecerilor de sărituri desfăşurate duminică la Poiana Braşov în cadrul „Cupei Poiana Braşov"

Foto: D. Stănculescu

In anii puterii populare

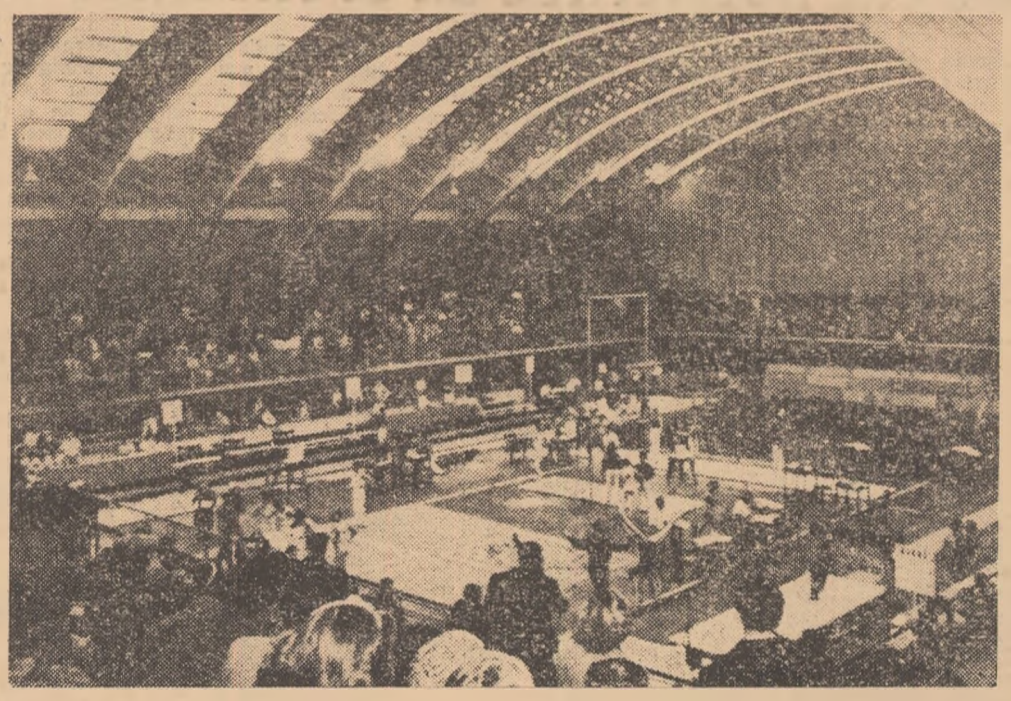

Nu există bucureştean care să nu cunoască teatrul de desfăşurare a atîtor manifestaţiuni sportive de mare anvergură, sala Floreasca. Această sală este una din cele mai moderne baze sportive, în care utilul este armonios îmbinat cu frumosul. Aici sportivii au posibilitatea să practice fie baschet sau handbal, fie tenis de masă sau gimnastică, lupte sau box. Sala Floreasca a găzduit şi găzduieşte nenumărate competiţii republicane şi internaţionale, campionate mondiale şi europene. Ea a fost construită în anii puterii populare.

Spartachiada de iarnă a tineretului

Scrisori de la corespondenţii noştri

Insemnările corespondenţilor noştri despre desfăşurarea întrecerilor din cadrul Spartachiadei de iarnă sînt tot mai numeroase în aceste zile în care sălile şi cluburile, pîrtiile şi patinoarele prilejuiesc întîlnirea în concursurile primei etape a tot mai mulţi tineri şi tinere. Remarcînd asociaţiile care manifestă preocupare pentru realizarea acestei importante sarcini, corespondenţii noştri atrag totodată atenţia asupra lipsurilor care se manifestă încă în unele asociaţii sportive.

Buzău — CÎND SE MUNCEŞTE CU ENTUZIASM...

De fiecare dată, competiţiile de masă se bucură de o largă popularitate în oraşul nostru. Fireşte, Spartachiada de iarnă a tineretului cunoaşte aceeaşi entuziastă desfăşurare. Activiştii sportivi muncesc cu dragoste, cu pasiune, pentru a asigura un succes deplin acestei competiţii, iar rezultatele sînt din cele mai frumoase. Cu toate că mai e puţin pînă la sfîrşitul primei etape, încă de pe acum s-a înregistrat o participare care ilustrează convingător munca desfăşurată de asociaţiile sportive: peste 7.600 de tineri şi tinere s-au prezentat la startul întrecerilor. Rezultate bune a obţinut asociaţia sportivă Avîntul unde, la întrecerile primei etape, au participat 559 de tineri şi tinere. Desfăşurînd o rodnică muncă de popularizare a competiţiei, de organizare a cît mai multe întreceri, asociaţia sportivă Voinţa a reuşit să cuprindă în concursuri 641 de tineri. La loc de frunte trebuie amintită şi asociaţia sportivă a şcolii medii nr. 1, ca şi

Marin Dumitru

(Continuare în pag. a 2-a)

ÎNTRECERILE SPARTACHIADEI DE IARNĂ A TINERETULUI AU FOST PRELUNGITE

În toate asociaţiile sportive, întrecerile din cadrul primei etape a Spartachiadei de iarnă continuă să se desfăşoare cuprinzînd mase tot mai largi de tineri şi tinere dornici să participe la această tradiţională competiţie de masă. Rezultatele obţinute pînă acum în majoritatea regiunilor ţării sînt o puternică mărturie a popularităţii acestei mari întreceri sportive la care sute de mii de tineri îşi măsoară forţele în întrecerile de haltere şi trîntă, îşi dispută întîietatea la gimnastică, tenis de masă sau şah.

De asemenea, multe asociaţii sportive cum sînt, de exemplu, cele de la Reşiţa şi Hunedoara, Ploieşti sau Bucureşti, au realizat succese deosebite în organizarea primei etape a Spartachiadei.

Cu toate acestea sînt încă mulţi tineri care, cu toată dorinţa lor, nu se numără încă pe foile de concurs ale Spartachiadei de iarnă a tineretului. Este vorba de un mare număr de iubitori ai sporturilor de iarnă care, din cauza condiţiilor nefavorabile de pînă de curînd, nu s-au putut întrece în concursuri de schi, patinaj şi săniuş. Doar de cîteva zile s-a dat „startul" şi în aceste întreceri. Intensele pregătiri făcute de către numeroase asociaţii sportive ca şi pregătirile pe care le-au făcut miile de tineri ce s-au înscris pentru a lua parte la concursuri au făcut ca primele întreceri să se bucure de un succes din cele mai frumoase. Dar, sfîrşitul primei etape era aproape şi în cele cîteva zile cîte mai rămăseseră pînă la 1 februarie asociaţiile sportive n-ar fi putut cuprinde în întreceri bine organizate masele de iubitori ai sporturilor de iarnă.

Apreciind necesitatea unui timp mai larg de desfăşurare a întrecerilor, în special pentru schi, patinaj şi săniuş, şi răspunzînd astfel dorinţelor justificate ale asociaţiilor sportive, Consiliul General al U.C.F.S a aprobat prelungirea primei etape pînă la 15 februarie, urmînd ca celelalte etape să se desfăşoare cu cîte 15 zilei mai tîrziu. Este, desigur, o măsură menită să contribuie la un şi mai mare succes al ediţiei din acest an a Spartachiadei de iarnă şi fiecare asociaţie sportivă are sarcina să folosească din plin această perioadă pentru ca la întrecerile Spartachiadei de iarnă să poată participa un număr cît mai mare de tineri şi tinere din toată ţara.

La clubul sportiv Olimpia Braşov

BOGATĂ ACTIVITATE LA SPORTURILE DE IARNĂ

Zăpada, atît de mult aşteptată de sportivi a sosit — în sfîrşit! Fireşte, este un bun prilej pentru o bogată activitate în sporturile de iarnă.

Sportivii clubului Olimpia Braşov au luat şi ei startul în competiţiile de iarnă. Pe pîrtiile din Postăvar şi Bucegi şi pe patinoarul clubului se desfăşoară o activitate rodnică.

Membrii secţiilor clubului sportiv Olimpia Braşov s-au pregătit cu conştiinciozitate pentru primele starturi în întrecerile sportive de iarnă încă de atunci cînd soarele cald scălda în razele sale stadioanele şi crea un cadru splendid întrecerilor de pe Snagov şi Bega. De fapt se poate spune că din primăvara anului 1960 şi pînă acum schiorii şi patinatorii n-au încetat să se pregătească. Programul alcătuit de antrenori a cuprins pentru perioada de vară antrenamente de pregătire fizică generală cu accent pe exerciţiile specifice acestor sporturi. Schiorii au participat la antrenamente de cros, au jucat fotbal şi handbal, baschet şi volei, au stat multe ore în săli pentru a lucra la aparate speciale (helcometre), pentru a ridica zilnic sute şi sute de kilograme la antrenamentele cu haltere. La 15 decembrie schiorii au început pregătirea specială, iar de la 8 ianuarie dau în fiecare săptămînă un examen din cele mai plăcute: participat la trei concursuri de verificare a stadiului de pregătire. De curînd temperatura a permis amenajarea patinoarului în incinta clubului (80 X 46 m) şi antrenamentele au devenit şi mai intense. Pentru sezonul viitor în pregătirea de vară va fi introdus antrenamentul pe patine cu rotile.

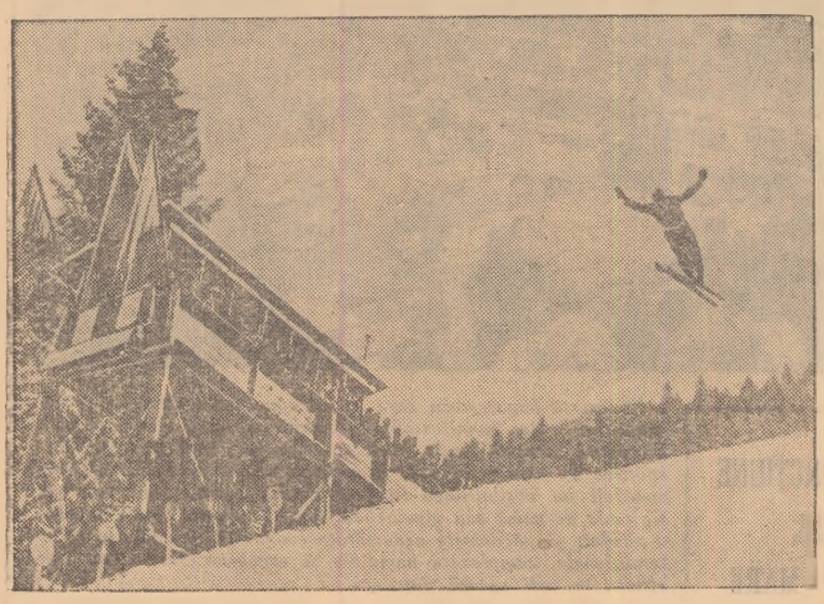

Aspect din desfăşurarea probei de săriturи din cadrul competiţiei dotate cu „Cupa Olimpia"

Foto: Gh. Corcodel—Braşov

Antrenorii de schi Ion Coliban şi I. Sumedrea şi instructorul voluntar de patinaj B. Heuhert ne-au vorbit despre tinerii care se evidenţiază în actualul sezon şi care au mari perspective de a realiza un progres consistent: Gh. Tănase (săriturи), Doina Nilă (fond), Bujor Olteanu şi Radu Zărnescu (fond), D. Dăscălescu, Ştefan Varga, Ion Rusu şi Toma Orghidan (alpine) — la schi, Eva Miculici (13 ani), Anca Sîngeorzan (10), Rodica Cărpinişan (14), Monica Meth (10), Radu Ionescu (10), Romeo Gheorghiu (10), Dan Săvescu (10), H. Wolfgang (10) — la patinaj.

Un sezon sportiv este fireşte un bun prilej de obţinere a unei clasificări superioare. Schiorii de la Olimpia Braşov, în rîndul cărora se află 2 maeştri ai sportului, 9 sportivi de cat. I şi 8 de cat. a II, şi-au propus să mărească numărul membrilor secţiei cu clasificare sportivă superioară cu încă 3 sportivi de cat. I, 6 de cat. a II-a şi 8 de cat. a III-a. Obiectivul secţiei, ca de altfel şi cel general pe 5 sporturi cu activitate de iarnă (schi, patinaj, volei, haltere şi gimnastică): 1 maestru al sportului, 25 de sportivi de cat. I, 37 de cat. a II-a, 58 de cat. a III-a şi aproximativ 100 de juniori — ni se pare cu mult sub posibilităţile acestui club. Există condiţii bune în clubul sportiv Olimpia — îndeosebi pentru schi, patinaj, gimnastică şi volei — pentru a se desfăşura o mai rodnică muncă în cadrul procesului de instruire-antrenament. In mod special la schi unde există multe elemente talentate, iar faptul că pîrtiile sînt în imediata apropiere a oraşului uşurează sarcina clubului, există posibilitatea obţinerii unor rezultate superioare. Antrenorii secţiei şi conducerea clubului au datoria să insiste în această direcţie, să acorde o mai mare grijă creşterii elementelor tinere în sportul de performanţă.

In ceea ce priveşte programul competiţional al sporturilor de iarnă conducerea clubului a manifestat mult interes în această direcţie. Pentru schiori a fost organizată „Cupa Olimpia" şi se va asigura participarea la o serie de competiţii importante. Şi patinatorilor li se oferă posibilitatea să evolueze într-o serie de întreceri. Tinerii patinatori sînt însă dornici să se întîlnească şi cu sportivii din alte centre. Poate federaţia de specialitate va lua iniţiativa organizării unui concurs între patinatorii din mai multe centre şi se va da astfel posibilitatea verificării gradului de pregătire a viitorilor sportivi fruntaşi.

Din cercetarea activităţii secţiilor de iarnă ale clubului sportiv Olimpia Braşov se desprinde faptul că în toate compartimentele se munceşte intens. Planurile de antrenament sînt alcătuite judicios şi competiţiile din acest sezon vor aduce multor sportivi tineri consacrarea.

HRISTACHE NAUM

CANDIDAŢI F. D. P.

PROFESORUL DE EDUCAŢIE FIZICĂ

Zilele trecute, în sala căminului cultural din comuna Slatina Timiş, regiunea Banat, s-au întrunit peste 200 de cetăţeni ca să propună candidatul F.D.P. pentru circumscripţia electorală nr. 9 Slatina Timiş în alegerile de deputaţi pentru sfatul popular al raionului Caransebeş.

In numele consiliului raional F.D.P. tovarăşul Grigore Păsărică a vorbit despre caracterul larg, democratic al alegerilor din ţara noastră precum şi despre realizările regimului nostru democrat-popular. Apoi, el a propus drept candidat al F.D.P. pe tînărul ION BUCUR, profesor de educaţie fizică.

Comunistul Ion Bucur este unul dintre cei mai buni profesori de educaţie fizică din regiunea Banat. Recent, el a fost evidenţiat de Ministerul Invăţămîntului şi Culturii, care i-a acordat titlul de „Profesor fruntaş". Tovarăşul Ion Bucur este un pasionat sportiv: este arbitru la mai multe discipline sportive, printre care şi la fotbal. Aici activează în lotul arbitrilor republicani şi dă dovadă de o temeinică cunoaştere a regulamentului, de o obiectivitate ireproşabilă. Pentru frumoasele rezultate obţinute în activitatea sportivă tovarăşul Ion Bucur a fost distins cu insigna „Merite sportive". In acelaşi timp, profesorul de educaţie fizică Ion Bucur este apreciat pentru rodnica sa activitate obştească.

Propunerea făcută de tov. Grigore Păsărică a fost susţinută călduros de mai mulţi cetăţeni, ca de pildă Ion Călţun, Ion Mărgineanu, Francisc Muţiu şi alţii şi aprobată în unanimitate de participanţii la adunare.

Preţuirea muncii

E seara tîrziu. Ferestrele sălii Căminului cultural din comuna Vrabie sînt încă luminate. Sala-i plină. Sute de cetăţeni din comunele Vrabie şi Tuşnad-sat s-au întîlnit pentru a-şi desemna candidatul în alegerile de la 5 martie.

Un vorbitor, doi, trei... Cu toţii sînt de acord că **Francisc Katona** îi va reprezenta cel mai bine.

Cine este Francisc Katona?

In urmă cu peste 11 ani, un om a venit în sat aducînd cu el şi primele îndemnuri pentru sport. Pînă atunci sportul nu ocupa prea mult loc în viaţa sătenilor din comunele raionului Miercurea Ciuc. Dar iată că s-a făcut începutul. Timpul trecea şi în satele din Miercurea Ciuc sportul a devenit un prieten drag multor tineri şi vîrstnici. Dar parcă numai din activitatea sportivă îl cunosc oamenii pe Francisc Katona?

— Gusti baci, hai la şcoală...

— Is bătrîn omule, Şcoala-i pentru feciori. Nu mai sînt eu de înşcolat...

Şi totuşi Francisc Katona n-a renunţat. Şi Gusti baci — ca atîţia alţărani muncitori din satele şi comunele din Miercurea Ciuc ţinuţi în întuneric de vechiul regim, — a învăţat carte. Gusti baci i-a adresat cuvinte de mulţumire lui Francisc Katona, pentru îndemnul primit atunci.

Cîte lucruri frumoase n-au amintit în seara aceea cetăţenii din cele două comune. Ei au vorbit despre realizările la care Francisc Katona a contribuit cu toate forţele sale. (Asociaţiile sportive săteşti din raionul Miercurea Ciuc desfăşoară o largă activitate de masă fiind considerate printre cele mai bune din regiunea Mureş—Autonomă Maghiară).

Neobosit activist obştesc şi sportiv bun gospodar, Francisc Katona, preşedintele consiliului raional U.C.F.S. a întrunit sufragiile tuturor participanţilor la această adunare cetăţenească. El a fost propus în unanimitate candidat al circumscripţiei electorale nr. 52 pentru alegerile de deputaţi în sfatul popular al raionului Miercurea Ciuc.

Eremia Delcă, antrenorul de haltere de la asociaţia Semănătoarea, corectează mişcările tinerilor muncitori ai uzinei, participanţi la Spartachiada de iarnă

Foto: T. Roibu

Spartachiada de iarnă a tineretului

SCRISORI DE LA CORESPONDENŢII NOŞTRI

(Urmare din pag. 1)

cea de la şcoala medie nr. 2 precum şi asociaţia sportivă Luceafărul.

Iată dar că atunci cînd se munceşte cu entuziasm, sînt realizate succese deosebite.

Bine ar fi însă dacă asemenea lucruri am putea să spunem şi despre activitatea asociaţiilor sportive. Unirea, Chimia sau Automobilul...

Bistriţa — ASOCIATII SPORTIVE FRUNTAŞE

Aproape în fiecare zi, numeroşi tineri şi tinere din oraşul Bistriţa participă la întrecerile de trîntă, tenis de masă, şah sau gimnastică, din cadrul primei etape a Spartachiadei de iarnă. Faptul că la aceste competiţii au participat mai bine de 3.000 de tineri ilustrează desigur atenţia pe care asociaţiile sportive din oraşul nostru o acordă Spartachiadei. In mod special s-a evidenţiat asociaţia sportivă Făclia, care a reuşit să mobilizeze la diferitele concursuri 1.044 de tineri şi tinere. Succese frumoase au realizat şi asociaţiile sportive Victoria, Sănătatea etc., care sînt în prezent fruntaşe pe oraş. De remarcat, de asemenea, bogata activitate desfăşurată la Casa Pionierilor, unde s-au întrecut la diferite sporturi cuprinse în programul Spartachiadei 580 de pionieri şi şcolari.

M. Theilman

Mediaş — REZULTATE DIFERITE

Intrecerile Spartachiadei de iarnă a tineretului au început de multă vreme şi în oraşul nostru. Unele asociaţii sportive muncesc cu rezultate bune şi pot fi evidenţiate pentru temeinica muncă de pregătire şi desfăşurare a concursurilor primei etape. Este vorba de asociaţiile sportive şcolare printre care amintim: Olimpia, Sticlarul, Unirea, de asociaţia Vitrometan, Textila...

Cu totul diferite sînt rezultatele obţinute de alte asociaţii sportive din Mediaş. Aproape că nici nu se poate vorbi despre realizări la nivelul posibilităţilor în asociaţiile sportive Record, Geamuri, Bradul sau Stăruinţa. Pînă acum cîteva zile asociaţia sportivă Gaz Metan nu începuse întrecerile Spartachiadei de iarnă.

Aşa se explică, desigur, şi faptul că, în general, în oraşul nostru, pînă la această dată n-au participat la Spartachiadă decît 1.753 de tineri şi tinere, cu toate că la sfîrşitul anului trecut oraşul Mediaş număra peste 9.600 de membri ai U.C.F.S.!

Dan Vintilă

Sibiu — TOT MAI MULTE INTRECERI

Este drept că în unele locuri munca de organizare şi desfăşurare a primei etape a Spartachiadei de iarnă nu merge încă aşa cum trebuie (Textila Cisnădie, Progresul Cisnădie, Cindrelul Gura Rîului, Recolta Ocna Sibiului), dar în celelalte asociaţii sportive au fost obţinute succese din cele mai frumoase. Peste tot au loc întreceri entuziaste, la care participă numeroşi tineri şi tinere. Dacă astăzi evidenţa consiliului raional U.C.F.S. Sibiu arată că la concursuri au participat 5.793 de tineri, aceasta se datoreşte şi preocupării permanente pe care au avut-o unele asociaţii sportive cum sînt: Firul roşu Tîlmaci, Recolta Porceşti, Păltiniş, Răşinari, Textilistul Cisnădie, Progresul Orlat, Şcoala medie Săliişte, Zorile Tîlmaci, Sticla Avrig, Forestiera Orlat şi altele.

I. Ionescu

Braşov — LA UNA DIN MARILE ASOCIATII SPORTIVE...

Sînt, desigur, cunoscute succesele sportivilor fruntaşi ai asociaţiei Steagul roşu din Braşov. In numeroase discipline sportive ei s-au afirmat puternic în ultima vreme, ocupînd locuri fruntaşe în diferitele campionate ale ţării sau alte competiţii importante. Aceeaşi atenţie este însă acordată şi activităţii sportive de mase, cuprinderii în întrecerile sportive a cît mai mulţi muncitori din uzină. Un exemplu în această direcţie îl constituie frumoasele realizări obţinute în cadrul Spartachiadei de iarnă a tineretului. Concursurile de şah, tenis de masă şi trîntă au angrenat pînă acum 715 tineri şi tinere. Bucurîndu-se de largul sprijin al sportivilor fruntaşi din această puternică asociaţie sportivă, participanţii la întrecerile Spartachiadei au reuşit să aibă comportări meritorii, să ridice considerabil faţă de anii trecuţi valoarea întrecerilor. Printre cei care s-au afirmat cu prilejul actualei ediţii a Spartachiadei de iarnă se numără şahiştii Andrei Vaida, fruntaş în muncă la turnătoria de fontă, Marin Sandu, lăcătuş la secţia montaj cabine camion, ing. Cristian Olteanu etc. precum şi luptătorii Gh. Istrate şi Nicolae Tudor, lăcătuşi.

C. Gruia

Bucureşti — VESTI DIN REGIUNE...

● La Călăraşi, 3.856 de tineri şi tinere au luat „startul" pînă în prezent la diferitele întreceri. O rodnică activitate au desfăşurat asociaţiile sportive Recolta 1 Mai, Cuza Vodă, Dunărea Cacomeanca, Ştiinţa Călăraşi, Flacăra, Strungul şi Energia IGO. Cu prilejul concursurilor au fost trecute peste 1.600 de norme G.M.A. la gimnastică şi la cros, s-au înfiinţat noi secţii de şah, tenis de masă şi gimnastică la asociaţiile sportive Victoria 11 Iunie Călăraşi, Steagul roşu Dragoş Vodă etc.

● Frumoase rezultate au obţinut şi asociaţiile sportive din raionul Slobozia. Peste 850 de tineri şi tinere s-au întrecut la şah, mai bine de 580 de participanţi s-au înregistrat la întrecerile de gimnastică, iar la tenis de masă şi trîntă au concurat mai bine de 600 de tineri. Cîteva asociaţii evidenţiate: Victoria Amara, Spicul Căzăneşti, Tractorul Slobozia, Flacăra Andrăşeşti, Lumi Bucu, Recolta Bueşti...

● La actuala ediţie a Spartach dei de iarnă participă, în raior Giurgiu, peste 3.000 de tineri şi nere, mai mulţi decît la orice altă competiţie de mase. Rezult deosebite au obţinut asociaţiile sp tive Progresul Vieru, Victoria E neasa, Flacăra Comana, Recolta F tineiu precum şi şcolile elementa din Sidra, Comana şi Mihai Bra

Stan Cristea

Craiova — A CRESCUT NUMARUL MEMBRILOR U.C.F.S.

Multe lucruri se pot spune desp entuziastele întreceri la care par cipă aproape în fiecare zi tine de la asociaţia sportivă Voinţa oraşul nostru. Despre un frum succes realizat de această asocia trebuie însă neapărat amintit. N mărul membrilor U.C.F.S. a cresc cu prilejul întrecerilor Spartachiad cu încă 200 de tineri şi tinere.

S. ROMICĂ

SPORT ŞCOLAR

În drum spre titlul de campion...

★

O dată cu anul de învăţămînt 1960—1961, elevii au inaugurat întrecerile din cadrul celei de a XII-a ediţii a campionatelor republicane şcolare. Este cea mai importantă competiţie rezervată tineretului şcolar din ţara noastră, care are drept scop angrenarea unui număr tot mai mare de practicanţi în diferite discipline sportive şi, totodată, evidenţierea de noi talente. Iată de ce şi în acest an campionatele republicane şcolare, în prezent în plină desfăşurare, au stîrnit un mare interes printre zecile de mii de participanţi.

Din veştile sosite la redacţie reiese că majoritatea cadrelor didactice au pregătit din timp organizarea întrecerilor. Elevii pregătiţi de ei dovedesc un progres simţitor în însuşirea elementelor tehnice şi tactice ale diferitelor discipline sportive incluse în regulamentul competiţiei.

Campionatele republicane şcolare sînt, cum s-ar spune, la ordinea zilei, bucurîndu-se pretutindeni de un succes binemeritat.

Sîntem convinşi că din colaborarea tuturor factorilor (conducerile şcolilor, organizaţiile U.T.M., profesorii de educaţie fizică şi bineînţeles elevii) cea mai populară competiţie şcolărească va înregistra şi în ediţia din acest an un succes remarcabil, răspunzînd astfel pe deplin scopului pentru care a fost iniţiată.

Iată, în rîndurile de mai jos, cîteva aspecte ale campionatelor republicane şcolare.

★

Un început promiţător

La noi, campionatele republicane olare au luat — cum spun sportivii un „start" bun. De lucrul acesta au îngrijit profesorii de educaţie zică, **Constantin Căpăţînă** şi **Ion** alea. Ei au folosit cele mai bune etode pentru atragerea elevilor în treceri.

Pe de altă parte, direcţiunea şcolii comitetul de părinţi au ţinut sea-a (avînd şi experienţa anilor tre-ţi) de interesul sîrnit de actuala ţie a campionatelor în rîndurile şcolarilor. De la bun început — noi, cei care în trecut nu am putut face sport — ne-am gîndit că, pentru desfăşurarea întrecerilor în condiţii optime, trebuie să punem la punct sala de sport. Ne-a venit în ajutor şi Secţiunea de învăţămînt şi cultură a sfatului popular al oraşului. Cînd au început primele întreceri a fost gata şi construcţia celor două vestiare de care aveam atîta nevoie.

Despre rezultatele definitive obţinute de elevi în primele etape ale campionatelor cred că este prematur să vorbesc. Deocamdată ele sînt promiţătoare. Dar, să vedem ce se va întîmpla în viitoarele întreceri... Băieţii sînt optimişti şi cred că vor ajunge (cel puţin la handbal care este foarte dezvoltat la noi în şcoală) pînă în finală. Şi eu sînt încredinţat de acest lucru. In plus, trebuie să spun că majoritatea dintre ei sînt elevi buni la învăţătură, iubesc mult şcoala şi nu-şi precupeţesc eforturile atunci cînd este nevoie s-o reprezinte. Aş vrea să dau cîteva exemple de şcolari fruntaşi la învăţătură şi sport: **Marina Cercel** (căpitana echipei de baschet), din anul II, **Cornelia Rădulescu** (anul II), **Ion Samoilă** (portarul echipei de handbal), **Paul Vişan** din anul III ş. a.

Desigur, am fi putut face ceva mai mult pentru buna desfăşurare a campionatelor. Faptul că elevii noştri nu se pot întrece la gimnastică este o notă destul de proastă pentru noi. Nu avem încă aparatele necesare. Şi într-o bună măsură această lipsă ni se datoreşte. In viitor însă, le vom procura pentru că posibilităţi avem. Am prevăzut aceasta împreună cu alte măsuri (dintre care şi parchetarea sălii de sport) menite să îmbunătăţească activitatea sportivă ce se dezvoltă tot mai mult în şcoala noastră

Prof. NICOLAE TANE
directorul Şcolii pedagogice mixte din Buzău

Exemplul Vioricăi Pleavă...

Din 1958, anul intrării Vioricăi leavă în şcoala profesională „Kirov" umele ei figurează printre fruntaşele învăţătură; şi tot de numele ei nt legate şi cele mai frumoase erformanţe sportive ale şcolii: locul pe Capitală şi pe ţară la campioatele republicane şcolare de gimnasscă. In plus, o „performanţă" puţin bişnuită pentru o elevă de 17 ani: bţinerea normei de categoria I seioare. De la începutul anului şcolar, iorica Pleavă a fost un sprijin preios în organizarea primei etape a ampionatelor.

Adăugaţi la toate acestea o rodnică ctivitate obştească în calitatea de embră a comitetului U.T.M. pe coală şi veţi avea imaginea comletă a acestei eleve cu care colegii colegele ei de la „Kirov" au tot eptul să se mindrească.

PUTEM OBŢINE REZULTATE ŞI MAI BUNE

Tot mai des, elevii Şcolii medii nr. 1 Piteşti pot fi văzuţi, în timpul lor liber, pe terenul sau în sala de sport. Şi nu cîţiva, ci aproape toţi cei 1.400 de elevi care învaţă aici. Cum s-a ajuns la aceasta?

Un mijloc important în atragerea lor spre sport, în descoperirea de noi elemente talentate, îl constituie — de fiecare dată — campionatele republicane şcolare. Cea de a XII-a ediţie se află în şcoala noastră în plină desfăşurare. Pînă acum s-au „consumat" etapele pe şcoală la gimnastică, volei şi baschet, făcînd posibilă alcătuirea echipelor care să ne reprezinte în etapele următoare. La baschet au avut loc întrecerile pe oraş, unde la băieţi am ocupat locul I, calificîndu-ne pentru etapa pe regiune.

Desfăşurarea la timp şi în bune condiţiuni a etapelor a constituit o preocupare permanentă şi pentru organizaţiile U.T.M. din şcoală.

Încă de la începutul lunii noiembrie, cînd cercul pedagogic a discutat programul de desfăşurare a campionatelor, comitetul U.T.M., în colaborare cu colectivul catedrei de educaţie fizică, a trecut la stabilirea planului de acţiune. La staţia de amplificare a şcolii, construită de elevi din iniţiativa comitetului U.T.M., se transmit în pauze rezultate sportive, programul competiţiilor, se evidenţiază elevii fruntaşi la învăţătură şi sport. Campionatele şcolare au fost întotdeauna un punct important al emisiunilor noastre sportive.

Va trebui pe viitor să muncim mai mult, în special în direcţia colaborării noastre cu celelalte şcoli din oraş. Unele dispun de condiţii mai bune de desfăşurare a competiţiilor la unele discipline. Acestea ne-ar fi ajutat, mai ales pentru disputarea primei etape a campionatului de handbal în 7, de fapt neglijat la noi. Situaţia amintită priveşte şi atletismul unde, de asemenea, am putea să ne ajutăm reciproc în privinţa bazelor sportive. Ele vor trebui folosite de acum înainte mult mai chibzuit.

Comitetul U.T.M. al şcolii va căuta să facă din campionatele republicane şcolare un prilej de noi succese în sport, de afirmare a tot mai multe elemente talentate din rîndul elevilor noştri.

MILICĂ HUŞTEA
secretar al comitetului U.T.M. Şc. medie nr. 1 Piteşti

ROADELE UNEI STRÎNSE COLABORĂRI

In şcoala noastră, activitatea sportivă şi îndeosebi campionatele republicane şcolare se bucură de o frumoasă tradiţie. De fiecare dată participarea echipelor şcolii s-a încheiat cu rezultate remarcabile. Anul trecut, de pildă, echipele şcolii au ocupat locul I în finala pe ţară la volei şi de asemenea locul I pe Capitală, la gimnastică. Rezultate promiţătoare au obţinut în aceeaşi competiţie, atleţii şcolii.

Şi în acest an, elevii noştri sînt hotărîţi să obţină frumoase succese în activitatea lor sportivă. In primul rînd, ei doresc să-şi păstreze întîietatea la volei şi gimnastică; apoi, să prezinte în campionat o echipă de fotbal bine pregătită şi, în sfîrşit, să debuteze cu succes în competiţia de handbal. Pentru realizarea acestor obiective, am făcut pregătiri încă din primele zile de şcoală. Împreună cu conducerea şcolii (director — ing. Eugen Staicu, director adjunct — ing. Matilda Borz), cu colegii mei (prof. Ana Dărîngă şi V. Ionescu), cu comitetul U.T.M. (secretar — prof. Elena Tarnovschi) am stabilit un bogat plan de acţiune ţinînd seama pe de o parte de calendarul competiţional fixat de M. I. C., iar pe de altă parte de programul de studii.

In vederea selecţionării celor mai dotaţi elevi, încă din luna octombrie a anului trecut am organizat campionate inter-clase la toate disciplinele sportive incluse în programul campionatelor. Această selecţionare era absolut necesară, deoarece o parte dintre sportivii noştri absolviseră şcoala şi în acest fel echipele s-au descompletat. Am reuşit cu prilejul campionatelor inter-clase să depistăm numeroşi elevi talentaţi cum ar fi Adrian Pană, Gh. Călin, Haralambie Mitroi, Mariana Roşu, Adriana Voinea (volei), Viorica Frăţilă, Sanda Roşu, Rozica Huţupaşu (gimnastică), M. Lăzărescu, Maria Gheorghe (atletism) etc.

Pînă acum s-au desfăşurat etapele pe şcoală la volei şi gimnastică, discipline în care ne-am şi fixat loturile în vederea viitoarelor etape. In aşteptarea acestora am participat la „Cupa 7 Noiembrie" (volei băieţi şi fete) pe care am cîştigat-o, susţinînd totodată o serie de întîlniri amicale — tot la volei — cu echipele şcolilor profesionale „Filimon Sîrbu", „Kirov" şi „Confecţii". In prezent, ne pregătim pentru a participa şi la celelalte discipline sportive: atletism, handbal şi fotbal. La această ultimă ramură sportivă, un sprijin preţios în instruirea echipelor noastre îl aduce, în mod voluntar, secretarul şcolii, tov. Leonida Fluture. Fiindcă a venit vorba de sprijin, trebuie să subliniez că în şcoală, interesul pentru campionate caracterizează atît conducerea şcolii cît şi întregul corp didactic. De asemenea, aportul comitetului U. T. M. se face totdeauna simţit. Intr-un cuvînt, există un spirit desăvîrşit de colaborare. In asemenea condiţii nici rezultatele nu se vor lăsa prea mult aşteptate.

Prof. VIRGINIA GROZESCU
şcoala profesională de ucenici Tehnometal-F. C. „Gh. Gheorghiu-Dej"-Bucureşti.

Corespondenţii noştri ne telefonează:

CONSTANŢA:

Desfăşurarea de pînă acum a campionatelor republicane şcolare a adus surpriză: echipele şcolii medii nr. 2 fete şi şcolii medii nr. 3 la băieţi u cîştigat etapa pe oraş la baschet. ată motivul pentru care prin rîndule de faţă vom... poposi în mijlocul levilor de la Şcoala medie nr. 2. om nota, în primul rînd, interesul cosebit stîrnit în rîndul celor 14 clase e întrecerile de volei, gimnastică, aschet şi handbal în 7. Dovadă şi umărul mare de participanţi: 458. ormula de desfăşurare, cea cunosuta: mai întîi, etapă pe clase, apoi îştigătorii între ei au desemnat prin-un concurs de „casă" pe cei mai uni sportivi şi echipe ale şcolii. Cîteva ume: Petruţa Dragomir (gimnastică), Maria Lengheriu (volei), Cornelia Marinescu (baschet) etc.

Cînd cunoşti aspecte din activitatea portivă desfăşurată în această şcoaă te impresionează caracterul ei organizat. Amintim că la baschet întrecerile au început în noiembrie, la volei gimnastică în decembrie, la handal în 7 îndată după terminarea vaanţei de iarnă. Locul de desfăşurare tuturor acestor întreceri: sala de port a şcolii, bine utilată. Pentru andbal, cînd timpul a îngăduit, s-a olosit şi terenul din curtea şcolii.

In momentul de faţă, elevele şi levii de la S. M. 2 aşteaptă cu neăbdare întrecerile fazei pe oraş la olei şi handbal în 7. Garanţie pentru comportare frumoasă şi pe mai departe o constituie pregătirea intensă a levilor. Şi, în plus, munca asiduă, asionată, desfăşurată de profesorii de ducaţie fizică ai şcolii: **Doina Ciueanu, Viorica Radovici, Cornelia Lărică şi Victor Albu.**

P. ENACHE

TG. MUREŞ:

Şcoala profesională „Encsel Mauiciu" este renumită prin activitatea sportivă pe care o desfăşoară cei aproape 1000 de elevi de aici. Se înţelege că prezenţa lor în campionatele republicane a trezit un viu interes. La volei, de pildă, au participat 39 echipe, pe primul loc situîndu-se voleibaliştii din anul III-B strungari. La fotbal, de asemenea, s-a înregistrat un număr record de echipe participante: 19. Competiţia este în plină desfăşurare. (Comportarea cea mai bună au avut-o pînă acum echipele anilor II-G mecanici auto, I-A şi II-B, întreţinere. In schimb, s-a neglijat organizarea etapei pe şcoală la gimnastică. Conducerea şcolii motivează această lipsă prin faptul că elevii nu au la dispoziţie decît o singură sală care nu poate face faţă volumului mare de întreceri. De fapt, şcoala mai posedă o sală de sport, — a doua ca mărime din oraş, — dar ea este folosită în alte scopuri decît cel pentru care a fost amenajată.

Pentru activitatea lor însufleţită desfăşurată cu prilejul etapelor pe şcoală ale campionatelor trebuie evidenţiaţi profesorii de educaţie fizică **Viorel Florea şi Bella Koos.**

ION PAUŞ

BACĂU:

Încă de la începutul anului şcolar, elevilor de la şcoala medie nr. 1 „Gh. Bacovia" din oraşul nostru li s-au asigurat condiţii optime în vederea participării lor la campionatele republicane. Interesul pentru această competiţie a fost stimulat prin diferite mijloace. Gazetele de perete, mai ales, au reflectat prin articole scrise de elevi, felul cum decurg pregătirile în vederea campionatelor, iar graficele au înregistrat cu regularitate rezultatele şi numărul mereu crescînd al elevilor participanţi la diferitele sporturi.

Interesul pentru campionate a fost dintre cele mai mari. La baschet, de exemplu, sala de sport a şcolii s-a dovedit neîncăpătoare pentru sutele de elevi veniţi să-şi încurajeze echipele favorite. Cîştigătoare: clasa a XI-a B la fete şi clasa a X-a A la băieţi. La fel de pasionante, întrecerile de volei au marcat totodată un bun nivel tehnic. Ele sînt în curs de desfăşurare. Paralel, cei 40 de gimnaşti ai şcolii se pregătesc asiduu. Pregătiri susţinute fac şi componenţii echipelor de handbal, care se vor întrece în cursul lunii martie, precum şi atleţii programaţi să ia startul în aprilie, în vacanţa de primăvară.

Intrecerile de pînă acum au relevat numeroase elemente cu aptitudini în sport şi totodată bune şi la învăţătură, titularii formaţiilor băcăoane de mîine, dintre care Neculai Negoiescu, Gh. Fodor, R. Nadler, Iulia Secară şi Elena Sascău.

GH. DĂLBAN

SIBIU:

De la începutul desfăşurării lor, campionatele republicane rezervate şcolilor medii se află în centrul atenţiei cabinetului metodic al Secţiunii de învăţămînt şi cultură din localitate. Baschetul — îndeosebi — a relevat marele interes pe care i-l acordă elevii de la şcolile medii. De asemenea, schiului i s-a dat o atenţie deosebită. In perioada de vacanţă au fost organizate tabere de pregătire în masivele Cibin şi Făgăraş (cabanele Păltiniş, Fîntînele şi Suru), unde profesorii de educaţie fizică şi-au verificat loturile.

La Şcoala medie „Bolyai" din Tg. Mureş se practică numai baschetul.

Aruncare la... coş

Desen de CLENCIU

Din păcate, cabinetul metodic nu acordă acelaşi interes şi campionatelor şcolilor profesionale. Intrecerile de gimnastică ale elevilor de la „profesionale", de pildă, urmează să se desfăşoare în prima jumătate a lunii februarie. Or, pînă acum, în aceste şcoli pregătirile sînt întîrziate, cu excepţia şcolii profesionale textile „7 Noiembrie", unde există o adevărată tradiţie pentru gimnastică, echipa acestei şcoli ieşind campioană pe ţară mai mulţi ani consecutiv. Şcolile profesionale ce trebuie evidenţiate pentru interesul arătat unor discipline care figurează în campionate sînt: şcoala de meserii, şcoala profesională „Independenţa", şcoala profesională de construcţii şi şcoala profesională C.F.R. Tracţiune.

M. VLADOIANU şi G. PITARIU

BASCHET

MAI SINT 5 ZILE PINĂ LA MECIUL CU FRANŢA

Evenimentul sportiv central înscris în programul manifestaţiilor de la sfîrşitul acestei săptămîni este fără îndoială întîlnirea de baschet dintre reprezentativele masculine ale R.P. Romîne şi Franţei. Confruntarea dintre baschetbaliştii noştri şi reprezentanţii „cocoşului galic" (pentru prima oară la noi în ţară) suscită un interes major în rîndul amatorilor de sport din Capitală. Şi aceasta, cu atît mai mult, cu cît echipa Franţei este una din cele mai bune formaţii de pe continent, iar jucătorii noştri au de luat o revanşă pentru meciul pierdut la limită (56—60), cu doi ani în urmă, la Mulhouse.

Pregătirile noastre au atins un stadiu avansat. Majoritatea selecţionabililor, în special cei de la C.C.A. şi Ştiinţa Cluj, au evoluat în meciurile de campionat disputate duminică la un nivel destul de bun, fapt care îi face pe antrenorii noştri să aştepte cu încredere întîlnirea cu Franţa.

Lotului nostru, întinerit în ultima vreme, i s-au adăugat şi o serie de jucători cu experienţă ca Folbert, Fodor şi Niculescu, care au mai jucat în compania baschetbaliştilor francezi. Astfel, în momentul de faţă echipa cuprinde alături de o serie de tineri jucători cu o înălţime apropiată de cea cerută de baschetul modern (media a atins 1,93 m) şi baschetbalişti cu „state de serviciu" vechi în reprezentativa ţării. Deci, problema care figurează la ordinea zilei este omogenizarea formaţiei — temă principală a antrenamentelor lotului nostru în zilele care au mai rămas pînă la meci. În plus, planul de pregatire a jucătorilor mai cuprinde şi şedinţe zilnice în care se va urmări menţinerea formei de coş, precum şi unele exerciţii tactice în funcţie de specificul jocului echipei franceze.

Din lotul nostru fac parte în momentul de faţă urmatorii jucători: Novacek, Nedef, Folbert, Fodor, Niculescu, V. Gheorghe, Demien, Albu, Toth, Visner, Giurgiu, Kiss, Cr. Popescu, Tursugian, Nosievici şi Popovici. Vineri, antrenorii C. Herold şi D. Niculescu vor desemna pe cei 12 baschetbalişti care ne vor reprezenta în meciul de duminică şi care au datoria să nu-şi precupeţească eforturile pentru realizarea victoriei pe care o dorim cu toţii.

Concluzii cu privire la turul campionatelor R. P. R. de baschet pe anul 1960-1961 (I)

★

de OCTAV DIMITRIU
antrenor federal

★

Desfăsurarea turului campionatelor republicane a demonstrat creşterea calitativă a jocului prestat de majoritatea echipelor participante şi în special de cele masculine.

Mai mulţi factori au determinat desfăsurarea la un nivel superior a jocurilor din această primă parte a celei mai importante competiţii baschetbalistice din ţara noastră. Printre aceştia trebuie să menţionăm:

– noile modificări ale regulamentului, care au făcut jocul mai dinamic şi mai spectaculos

— reintroducerea obligativităţii apărării „om la om" — care a activizat jocul echipelor şi a stimulat la o pregatire mai bună

— noua orientare în selectionarea şi folosirea jucătorilor pe baza indicaţiilor cu privire la talie şi vîrstă

— desfăşurarea la un nivel superior celui precedent a procesului de instruire, antrenament şi educaţie, în special la echipele din provincie

— o luptă strînsă pentru clasament — la băieţi şi jocuri viu disputate — la fete.

Este cazul să evidenţiem activitatea susţinută a antrenorilor şi jucătorilor din cadrul clubului sportiv Rapid. Ca urmare a acestei activităţi bune, Rapid a reuşit să ocupe atît la băieţi cît şi la fete primele locuri în clasamentul turului acestui campionat.

Mulţumitoare este şi comportarea jucătorilor din cadrul echipelor Dinamo Bucureşti, Voinţa Iaşi, Ştiinţa Craiova sau a jucătoarelor din echipele Ştiinţa Bucureşti, C.S. Oradea, Voinţa Tg. Mureş. Sub îndrumarea unor antrenori pricepuţi şi mai ales conştiincioşi, care au folosit din plin perioada pregătitoare, echipele amintite au făcut progrese evidente. Printre antrenorii care s-au dovedit a fi buni pedagogi menţionăm pe Sigismund Ferentz, Vasile Popescu, Dan Niculescu, Mircea Avram, Emil Blaga, Constantin Dinescu, Constantin Dîrjan şi Gheorghe Roşu.

După o evidentă eclipsă de formă la început de campionat, ale cărei cauze au fost analizate şi de ziarul „Sportul popular", echipa C.C.A. şi-a revenit. Sperăm deci într-o comportarea meritorie a acestei formaţii în returul jocului din cadrul Cupei Campionilor Europeni, cît şi în jocurile din returul campionatului.

În condiţiile favorabile de pregătire amintite mai sus, o serie de jucători tineri şi talentaţi s-au remarcat şi au arătat perspective de a ajunge la o valoare tot mai ridicată.

Astfel, s-au afirmat la băieţi: Visner, Kiss şi Dudescu (Dinamo Bucureşti), Viciu (Ştiinţa Craiova), Bîrsan, Zereleş (Steagul roşu Braşov), Aurel Popovici, Spătaru (Ştiinţa Timişoara), Predulea (Rapid Bucureşti), Demien (Ştiinţa Cluj); iar la fete: Sanda Dumitrescu, Cornelia Gheorghe (Rapid Bucureşti), Herta Antosch (Ştiinţa Bucureşti), Maria Barşi (Voinţa Oradea), A. Vogel şi Manea Popa (Voinţa Braşov).

Aceasta arată că unii antrenori au lucrat planificat în pregătirea echipelor, că s-au străduit să asigure continuitate procesului de instruire şi că s-a pus în general un accent deosebit pe întinerirea formaţiilor, pe introducerea cu curaj a elementelor tinere în echipe.

S-au îmbunătăţit condiţiile organizatorice şi administrative, s-au creat condiţii mai bune pentru ca unele echipe, în special cele din provincie, să lucreze de trei-patru ori pe săptămînă şi astfel jocul echipelor noastre a devenit mai spectaculos, mai dinamic, mai eficace şi mai valoros.

Deşi s-a realizat un progres evident, totuşi nivelul echipelor noastre fruntaşe nu ne mulţumeşte, iar cel mai bun criteriu de apreciere a acestui nivel îl vor constitui confruntările pe plan internaţional ale echipelor noastre fruntaşe de club. Sub acest aspect, atît jocul echipei Rapid — fete în C.C.E., cît şi jocurile unor echipe masculine în întîlnirile internaţionale au arătat că mai sînt serioase deficienţe (exemplu C.C.A. în Italia).

Vom căuta ca într-o scurtă analiză, pe factorii antrenamentului, să arătăm atît părţile pozitive dar mai ales cele negative, făcînd unele recomandări pentru returul campionatului care se desfăşoară în continuare şi pentru orientarea de viitor în pregătirea echipelor noastre fruntaşe.

Pregătirea fizică. Deşi a fost în atenţia antrenorilor nu s-a ridicat la nivelul cerinţelor. Pozitiv este totuşi faptul că atît în jocul echipelor masculine cît şi al celor feminine se observă o mai bună rezistenţă (mai ales în condiţiile noului regulament care reduce la minim întreruperile), o creştere a forţei în picioare, a mobilităţii, ceea ce permite menţinerea unui ritm susţinut în majoritatea cazurilor.

Negativ este faptul că majoritatea antrenorilor folosesc în exclusivitate mijloacele specifice, neglijîndu-le pe cele de pregătire fizică generală. Singurii care fac excepţie sînt Dan Niculescu, la băieţi şi Sigismund Ferentz, la fete. Se neglijează verificarea nivelului de perfecţionare a calităţilor fizice de bază prin trecerea cu regularitate a normelor de control.

În momentul de faţă constatăm o serioasă rămînere în urmă în ceea ce priveşte dezvoltarea detentei şi vitezei de execuţie la majoritatea jucătorilor noştri. Tendinţa de promovare a elementelor cu talie înaltă nu a fost susţinută de o muncă serioasă pentru dezvoltarea în acelaşi timp a calităţilor fizice de bază la jucătorii în cauză deficitari în primul rînd în această direcţie. Aşa este cazul cu jucătorii Demien (Cluj), Dragoş (Craiova), Zereleş (Braşov), Păun (Iaşi), Klockner (Braşov), Doina Chelaru (I.C.F.), Binder (C.S.S. Oradea) şi alţii.

Un foarte bun mijloc de perfecţionare a pregătirii, pe care-l folosesc cu succes antrenorii sovietici şi pe care unii din tehnicienii noştri îl neglijează este practicarea baschetului în aer liber, chiar şi pe timp nefavorabil.

Este cu totul inadmisibilă atitudinea unor antrenori care, în condiţiile climaterice favorabile antrenamentelor în aer liber, s-au mai plîns şi în acest an că nu au suficiente ore la sală pentru antrenamente. O astfel de „scuză" trebuie tratată cu seriozitate de conducerile cluburilor şi asociaţiilor sportive.

Pentru combaterea mentalităţii greşite care mai persistă la unii antrenori şi jucători în ceea ce priveşte pregătirea fizică, Colegiul central de antrenori a instituit, din acest an, un complex cuprinzînd atît norme de pregătire fizică cît şi norme tehnice, care vor condiţiona pe viitor selecţionarea în loturile reprezentative şi chiar divizionare.

ATLETISM

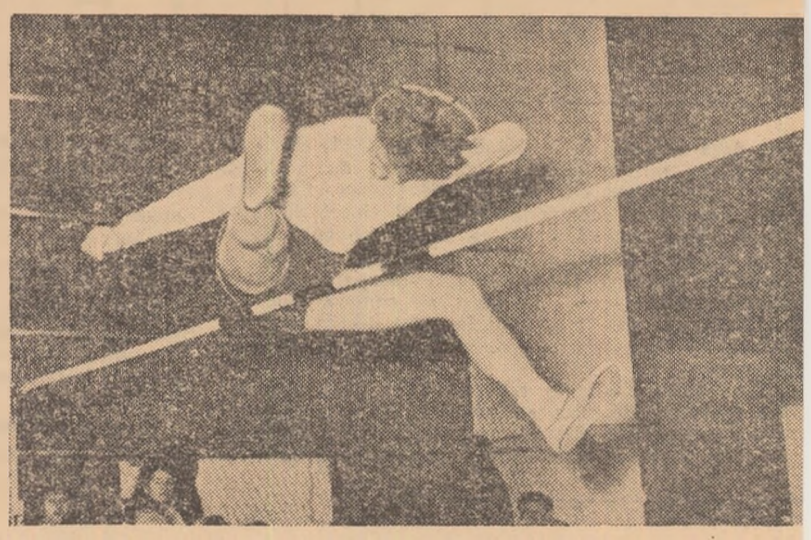

Rodica Voroneanu a obţinut rezultatul de 1,57 m la săritura în înălţime

Foto: Th. Roibu

★ ★

Juniorii noştri confirmă!

La numai o săptămînă după inaugurarea activităţii atletice oficiale din acest an, sala Floreasca II din Capitală a găzduit întrecerile unei noi competiţii rezervată juniorilor. De data aceasta, la startul diferitelor probe, au fost prezenţi cei mai buni atleţi juniori din întreaga ţară. Concluziile trase pe marginea acestui concurs cu caracter republican au fost dintre cele mai bune. Ne gîndim nu numai la sumedenia rezultatelor de valoare înregistrate cu acest prilej — consecinţă directă a unei pregătiri temeinice, mai bună parcă decît în oricare altă iarnă —, dar şi la faptul că întrecerile au evidenţiat, în afara juniorilor din principalele centre atletice ale ţării, numeroşi alţi tineri din Bacău, Bîrlad, Rădăuţi, Alba Iulia, Piteşti, Beiuş, Giurgiu, Buzău, Brăila etc., care au dovedit multă putere de luptă şi calităţi frumoase. Sîntem convinşi că dacă toţi aceşti tineri se vor antrena şi pe mai departe cu aceeaşi perseverenţă şi seriozitate ei vor putea obţine rezultate din ce în ce mai bune.

Dintre performanţele înregistrate în cadrul acestui concurs de sală se cuvine să remarcăm în special cele 15 recorduri republicane pe teren acoperit, iar dintre acestea — în primul rînd — cifrele realizate de foarte tinerele Mihaela Popescu (1,60 m la înălţime) şi Gabriela Rădulescu (5,44 m la lungime şi 5,6 sec pe 40 m). S-au remarcat de asemenea: Eugen Simionescu şi Afanasie Savin (3,96 m la prăjină), Anca G rău (13,22 m la greutate), Mircea Axe te (6,99 m la lungime), Eugen Du (1,935 m la înălţime) etc. Nu este lip de interes nici faptul că în cadrul cestor întrecer o seamă de junic şi-au înregistrat cele mai bune rezu tate ale lor (sală şi aer liber). Print aceştia se află: Remus Lăcătuşu (1 4 m la triplu), M. Axente (lungime), Simionescu (prăjină), Gabriela Răd lescu (lungime), Mihaela Popescu (ine time) etc.

Cînd facem aceste remarcări ale lor mai buni atleţi din concursul sală nu vom omite însă nici pe acei a trenori care s-au evidenţiat şi ei pr rezultatele obţinute de elevii lor: E sabeta Stănescu, Th. Ionescu, D. G leanu, N. Guţău (Bucureşti), Butna (Bacău), Al. Merică (Iaşi), M. Buhl (Tg. Mureş), Lad. Kiss (Oradea) etc.

Al doilea concurs de sală din ac sezon, în cadrul căruia au fost obţinu performanţe cu mult superioare, cel din concursul republican din 1960, a videnţiat faptul că pentru acest an p tem conta pe numeroşi tineri foarte t lentaţi de la care aşteptăm cu to tă încrederea rezultate de un înalt n vel. Antrenorii noştri trebuie să se pr ocupe, în continuare, cu aceeaşi seri zitate de pregătirea elevilor în v derea importantelor competiţii ale s zonului de vară, care vor culmina prima ediţie a Jocurilor Balcanice pe tru juniori, care va avea loc la Cl

PATINAJ

Campionatele regiunii Bucureşti

Dinamoviştii învingători pe toată linia

Al. Lăzărescu (Dinamo) în proba de 5000 m desfăşurată pe pista de gheaţă a lacului din parcul sportiv „23 August"

Sîmbătă şi duminică au avut loc probele din cadrul campionatului regiunii Bucureşti la patinaj viteză. Pista de gheaţă amenajată pe lacul din parcul „23 August" a oferit condiţii optime de concurs. Organizarea a fost bună, în special prin desfăşurarea regulată a probelor şi felul ireproşabil cum a funcţionat serviciul de radioinformare.

Nivelul tehnic al întrecerilor însă a fost nesatisfăcător. Rezultatele înregistrate la majoritatea probelor au fost în general sub nivelul celor obţinute de aceiaşi patinatori la concursul de la Tuşnad. Patinatorii bucureşteni vor trebui să-şi intensifice pregătirile, folosind cît mai judicios pista de gheaţă de la patinoarul „23 August", astfel încît întrecerile finale ale campionatului de patinaj viteză, care vor începe la 1 februarie la Tuşnad, să-i găsească cît mai bine antrenaţi, capabili de rezultate mai bune.

Un alt fapt care a surprins neplăcut a fost acela că la întrecerile din Bucureşti, în afară de doi concurenţi (unul reprezentînd Casa Centrală a Armatei, iar altul clubul sportiv Constructorul) toţi ceilalţi au aparţinut clubului sportiv Dinamo. De aci se poate constata slabul interes pe care-l acordă acestei discipline sportive majoritatea cluburilor şi asociaţiilor sportive bucureştene. Un dezinteres inadmisibil, care va trebui să formeze obiectul unei analize serioase din partea federaţiei de specialitate, pentru a studia măsurile ce trebuie luate în vederea înlăturării acestei stări de lucruri.

Iată rezultatele întrecerilor şi clasamentele generale:

SENIORI — 500 m: 1. V. Oprea (C.C.A.) 50,3 sec; 2. E. Papuc (Dinamo) 50,6 sec; *1.500 m:* 1. Papuc (Dinamo) 2:44,5; 2. Lăzărescu 2:47,3; *5.000 m:* 1. Lăzărescu (Dinamo) 9:49; 2. Papuc 10:05,2; *10.000 m:* 1. Papuc (Dinamo) 20:32,5; 2. Lăzărescu 20:33.

Clasament general: 1. Papuc (Dinamo) 227,545 pct., campion al regiunii Bucureşti; 2. Lăzărescu (Dinamo) 229,216 pct.

SENIOARE — 500 m: 1. Magd lena Udrea (Dinamo) 59 sec; 2. Si ziana Florescu (Dinamo) 1:05 *1000 m:* 1. Udrea 2:02,5; 2. Flores 2:26,9; *1.500 m:* 1. Florescu 3:35,4; Cecilia Barus 4:03,5; *3.000 m:* 1. drea 6:49,9; 2. Florescu 8:24,2.

Clasament general: S. Flores 304,119 pct. — campioană a regiu Bucureşti.

JUNIORI 17-18 ani — 500 m: 1. Chelaidite (Din.) 55,4 sec.; *1.500* 1. Mureşanu 3:00,9; *3.000 m:* Chelaidite 6:19,2; *5.000 m:* 1. Chel dite 10:43,7.

Clasament general: 1. Chelaid 244,470 pct., 2. Mureşanu 245,7 pct.; 3. Popovici 271,083 pct.

JUNIORI 15-16 ani — 300 m: V. Sotirescu (Din.) 53,6 sec.; *1.0 m:* 1. Sotirescu 1:52,3; *1.500 m:* Sotirescu 2:53,4; *3.000 m:* 1. Sc rescu 6:21,8.

Clasament general: 1. Sotire 231,183 pct.

JUNIOARE 15-16 ANI — 300 1. Zvetlana Buşuioc (Din.) 40,1 sc *500 m:* 1. Virginia Sima (Di 1:06,3; *1.000 m:* 1. Sima 2:15 *1.500 m:* 1. Sima 3:37,4.

Clasament general: 1. Sima 206,5 pct.

JUNIORI 14 ANI — 300 m: 1. Patraulea (Din.) 37,1 sec.; *500* 1. Patraulea 1:00,6; *1.000 m:* 1. P traulea 2:09,9; *1.500 m:* 1. Patrau 3:19,7.

Clasament general: 1. Patrau 191,833 pct.

JUNIOARE 14 ANI — 100 m, m, 300 m şi 500 m: 1. Matilda Du (Din.) cu timpii 19 sec., 47 sec., 3 sec., 1:21,1.

G. ŞTEFANESCU

S-A DESCHIS UN NOU PATINO IN CAPITALĂ

Patinoarul amenajat pe terenurile tenis din incinta parcului sportiv namo stă la dispoziţia publicului zi între orele 9—12 şi 17—20.

TIR

Tirul in anul 1960 (I)

Cei mai buni 10 performeri ai țării noastre

Cu toate că în anul 1960 trăgătorii fruntași din toate țările lumii s-au străduit ca la Roma să realizeze cifre superioare vechilor performanțe înregistrate cu prilejul J. O. de la Melbourne și a campionatelor mondiale din anul 1958, tentativele lor nu au reușit decît în parte. Cifrele înscrise pe tabelele „mondialelor" de la Moscova, au rămas astfel cele mai semnificative atunci cînd vrem să facem o comparație a creșterii valorice a rezultatelor.

Pentru a ne da mai bine seama de saltul înregistrat de trăgătorii noștri fruntași, ne-am propus ca în rîndurile de față să punem alături de cele mai bune performanțe mondiale și olimpice primele 10 rezultate ale trăgătorilor romîni obținute în anul 1960.

ARMA LIBERA CALIBRU REDUS, 3x40 FOCURI, POZIȚIA CULCAT: Record mondial 398 p.; record al R.P.R. 399 p. Cele mai bune 10 rezultate: 1. I. Sîrbu 399 p.; 2. N. Rotaru 396 p.; 3. C. Antonescu 396 p.; 4. V. Enea 395 p.; 5—6. M. Antal, M. Rusescu 395 p.; 7—10. T. Ciulu, M. Cristea, S. Dănescu, V. Panțuru 394 p.

Mulți dintre țintași considerau că cifra de 391 p. (actualul record mondial la POZIȚIA IN GENUNCHI) cu greu va putea fi atinsă. Dar iată că în anul 1960, M. Ferecatu a reușit să o egaleze. *Record mondial 391 p., record al R.P.R. 391 p.* Cele mai bune 10 rezultate: 1. M. Ferecatu 391 p.; 2. C. Antonescu 389 p.; 3—5. S. Dănescu, I. Sîrbu, N. Rotaru 387 p.; 6. I. Georgescu 384 p.; 7—8. I. Olăreseu, V. Panțuru 383 p.; 9. M. Rusescu 381 p.; 10. V. Antonescu 380 p.

Și la *POZIȚIA IN PICIOARE*, N. Rotaru, a reușit să egaleze recordul mondial. *Record mondial 374 p., record al R.P.R. 375 p.* Cele mai bune 10 rezultate: 1. N. Rotaru 374 p.; 2. I. Sîrbu 372 p; 3. M. Ferecatu 370 p; 4. C. Antonescu 369 p; 5. V. Enea 364 p; 6. C. Sorin 363 p; 7. M. Rusescu 361 p; 8. L. Cutcutache 359 p; 9. P. Sandor 358 p; 10. T. Ciulu 356 p.

Pe *3 POZIȚII*, actualul record al R.P.R. (1155) ca și cifra de 1152 p. obținută în 1960 de N. Rotaru, depășesc recordul mondial și pe cel olimpic. *Record mondial 1149 p; record olimpic 1149 p; record al R.P.R. 1155 p.* Cele mai bune 10 rezultate: 1. N. Rotaru 1152 p; 2. I. Sîrbu 1148 p; 3. C. Antonescu 1144 p; 4. M. Ferecatu 1141 p; 5. M. Rusescu 1137 p; 6—7. V. Panțuru, Gh. Stoian 1127 p; 8—10. T. Ciulu, Tr. Cogut 1126 p.

O altă probă în care performanțele trăgătorilor noștri sînt superioare recordului mondial și celui olimpic, este cea de *ARMA CALIBRU REDUS 60 FOCURI, CULCAT SENIORI. Record mondial 595 p, record olimpic 590 p., record al R.P.R. 596 p.* Primele 10 rezultate ale anului: 1. I. Sîrbu 596 p; 2. V. Panțuru 592 p; 3. M. Cristea 591 p; 4. N. Rotaru 590 p; 5—6. Tr. Cogut, S. Dănescu 590 p; 7. C. Antonescu 588 p; 8. A. Rugină 587 p; 9. T. Ciulu 587 p; 10. M. Antal 586 p.

La aceeași probă rezervată seniorelor, recordul țării noastre a crescut în anul 1960 cu 2 puncte, dar a rămas totuși la un punct sub recordul mondial. Primele 10 rezultate: 1. Aurelia Cozma 592 p; 2—3. Eda Antosch, Denise Popa 590 p; 4—6. Suzana Doczi, Tereza Quintus, Angela Zgorobete 589 p; 7—8. Ana Goretti, Eva Quintus 588 p; 9. Cleopatra Alexandru 587 p; 10. Anca Giurchescu 586 p.

La *TALERE ARUNCATE DIN ȘANȚ*, probă în care concurentul nostru I. Dumitrescu a obținut medalia de aur la J.O. de la Roma, rezultatele au crescut simțitor. Recordul țării noastre este mai mare cu un punct decît recordul mondial și cu 3 puncte față de cel olimpic. Din păcate însă, trăgătorii de la această probă au rezultate prea disproporționate unii față de alții. Între primul și cel de al 10-lea clasat există o diferență de aproape 50 puncte. *Record mondial 197 p., record olimpic 195 p., record al R.P.R. 198 p.* Primele 10 performanțe: 1. I. Dumitrescu 198 p; 2. Gh. Enache 195 p; 3. A. Ioanițescu 185 p; 4. I. Lovinescu 182 p; 5. Gh. Florescu 181 p; 6. V. Calomfirescu 180 p; 7. V. Trăistaru 171 p; 8. Gh. Bumb 167 p; 9. D. Danciu 163 p; 10. P. Filoti 149 p.

Proba în care, în anul trecut, nu s-a reușit să se atingă actualul record al țării, a fost cea de *PISTOL VITEZA. Record mondial 592 p., record olimpic 587 p., record al R.P.R. 592 p.* Primele 10 rezultate: 1—2. M. Dumitriu, G. Maghiar 589 p; 3. Șt. Petrescu 588 p; 4. I. Tripșa 588 p; 5. P. Mocuță 585 p; 6. G. Săvulescu 584 p; 7. T. Manicatide 583 p; 8—9. Gh. Lichiardopol, A. Neagu 582 p; 10. V. Atanasiu 581 p.

SCHI

Insemnări pe marginea „Cupei Poiana Brașov"

Poiana Brașovului a avut un sfîrșit de săptămînă încîntător. Zăpada proaspăt căzută crease un decor feeric, iar cerul perfect senin permitea să se vadă nu numai Postăvarul, ci și masivul Pietrii Craiului înveșmîntat complet în omăt. Cît privește gerul aspru, care nu a slăbit nici un moment, el nu a constituit un impediment, nici pentru schiorii participanți la „Cupa Poiana Brașov" și nici pentru miile de spectatori care au urmărit captivantele sărituri, virtuozitatea slalomiștilor, dîrzenia fondiștilor și curajul coborîtorilor. Din punct de vedere propagandistic concursul desfășurat la sfîrșitul săptămînii trecute la Poiana Brașov a fost pe deplin reușit.

Concursul organizat de comisia de specialitate a regiunii Brașov a oferit multe aspecte pozitive, dar a reactualizat și cîteva probleme mai vechi ale schiului din țara noastră.

Ca fapt pozitiv vom menționa în primul rînd saltul impetuos, ca participare și ca valoare al tinerilor schiori de la probele alpine. După cele văzute, la „Cupa Poiana Brașov", ca și în alte concursuri, tînăra generație a actualilor schiori fruntași (Tăbăraș, Bălan, Gohn, Zangor, Bătușaru, Șuteu ș.a.) are asigurată o rezervă sănătoasă de juniori talentați ca Spiridon și Constantin Bălan, Aurel Stroe, Ion Pițiș, Marin Focșeneanu, Mihai și Dan Puiu, Mircea Ene ș.a. care, pregătindu-se cu perseverență și seriozitate, străduindu-se să-și însușească temeinic procedeele tehnice, vor putea atinge în scurt timp o valoare ridicată.

Cuvinte frumoase se cuvin și unor tineri fondiști, a căror pregătire tehnică și fizică lasă să se întrevadă posibilitatea realizării unor performanțe deosebite. Gh. Vilmoș, Radu Zărnescu, Bujor Olteanu. Sînt numai cîțiva din tinerii care au demonstrat că au folosit cum se cuvine perioada dintre două sezoane și că sînt animați de dorința de a realiza performanțe din ce în ce mai bune.

Păcat însă că secțiile de schi ale cluburilor și asociațiilor sportive nu au dovedit aceeași preocupare și pentru elementele feminine la toate probele, ca și pentru ridicarea de noi schiori la sărituri și combinată nordică. Inițiativa lăudabilă a cluburilor Olimpia și Dinamo din Brașov, singurele care au în secție juniori la sărituri și la combinata nordică, nu a fost urmată de alte cluburi și asociații sportive. Problema este însă mai veche și continuă să rămînă nerezolvată. Cît privește utilitatea sporirii numărului concurenților la aceste probe ne-au dovedit-o duminică săritorii seniori, care au „demonstrat" un nivel cu mult sub nivelul cerințelor pe plan internațional.

Un capitol special se cuvine rezervat organizatorilor concursului, membrii comisiei de schi din regiunea Brașov. In general, trebuie menționată preocuparea de a asigura un cadru festiv întrecerilor, de a crea toate condițiile necesare bunei popularizări a disputelor. In această privință, inițiativa desfășurării slalomului special pe pîrtia din Poiana Brașov, nefolosită de ani de zile, a fost cît se poate de bine venită. Pavoazarea frumoasă, folosirea judicioasă a stației de radioficare, promptitudinea secretariatului, toate acestea au contribuit la reușita concursului. Cît privește greșeala tehnică din cursa de slalom uriaș (semnalată în numărul de sîmbătă al ziarului nostru), ca a fost evitată duminică în cursa de slalom special, a cărei marcare a întrunit toate condițiile regulamentare.

D. STANCULESCU

Schiorii noștri concurează la Mégeve și Saint-Gervais

Lotul republican care ne va reprezenta țara la Mégève și Saint-Gervais. De la stînga la dreapta: Kurt Gohn, Nicolae Pandrea, Petre Focșeneanu (secretar general al federației), Elisaveta Obrașcu, Ilona Micloș, Ion Berindei (antrenorul lotului), Cornel Tăbăraș și Gheorghe Bălan

Ieri dimineață au părăsit Capitala componenții lotului de schi al țării care vor participa la două importante concursuri internaționale în Franța. Cornel Tăbăraș, Niculae Pandrea, Gheorghe Bălan și Kurt Gohn vor concura la a XVII-a ediție a „Marelui Premiu de la Mégève" și la a XI-a ediție a „Cupei Emile Allais" (coborîre și slalom special), iar Ilona Micloș și Elisaveta Obrașcu la a III-a ediție a „Marelui Premiu Internațional de la Saint-Gervais" (coborîre și slalom).

Întrecerile de la Mégève vor avea loc vineri (coborîre) și duminică (slalom), iar cele de la Saint-Gervais joi (coborîre) și sîmbătă (slalom).

VOLEI

„Cupa Campionilor Europeni"

Astă-seară, al doilea joc Fenerbahce Istanbul — Dinamo București

Astă-seară la Istanbul, voleibaliștele de la Dinamo București susțin al doilea joc în compania campioanei Turciei, echipa Fenerbahce. In cazul unei noi victorii — ceea ce este foarte probabil — echipa noastră campioană va juca în turul următor al „Cupei Campionilor Europeni" la volei feminin cu formația învingătoare în meciul dintre C.S. Casablanca—Partizan Belgrad (în primul meci disputat la Casablanca, formația iugoslavă a cîștigat cu 3—0).

RUGBI

Concluzii și învățăminte după desfășurarea campionatului republican — ediția 1960

★

de ION NIȚULESCU
vicepreședinte al Federației romîne de rugbi

★

Anul care a trecut a constituit pentru rugbiul nostru un important prilej de verificare a noului sistem competițional prin trecerea la desfășurarea campionatului republican cu 12 echipe și la organizarea campionatului de calificare. Această nouă formulă a dat posibilitatea angrenării în campionat a unui număr sporit de echipe și jucători și a unei repartizări uniforme a centrelor rugbistice din țară, ceea ce a făcut ca, în ultimă instanță, calitatea jocurilor să se îmbunătățească simțitor. In sfîrșit noul sistem competițional a stimulat activitatea rugbistică determinînd crearea de centre noi ca Turnu Severin, Bacău, Craiova etc.

In ceea ce privește desfășurarea campionatului republican se poate afirma că acesta a fost unul din cele mai echilibrate din ultimii ani. Echipa campioană, C.F.R. Grivița Roșie, deși a condus de la început a avut de înfruntat adversari puternici, bine pregătiți. Un fapt demn de semnalat este și acela că echipele din provincie s-au prezentat cu un potențial sensibil mai ridicat în raport cu anii precedenți. Ne referim mai ales la Știința Cluj și C.S.M.S. Iași, echipe care s-au numărat printre „primele viori" ale campionatului, adversare redutabile pentru multe formații bucureștene cu un vechi stagiu în rugbiul nostru (C.F.R. Grivița Roșie, C.C.A., Dinamo).

De un real folos în ridicarea măiestriei sportive a echipelor participante la campionatul republican a fost stabilirea unei linii unitare în procesul de pregătire și antrenament propusă de Colegiul central de antrenori și însușită de toți antrenorii. Este de reținut de asemenea sprijinul acordat de Consiliul General al U.C.F.S. pe de o parte prin invitarea antrenorului francez Deleplace, cu care specialiștii noștri au făcut un bogat schimb de experiență, iar pe de altă parte prin participarea antrenorilor Gh. Pîrcălăbescu și N. Pădureanu la cursul internațional de antrenori organizat la Paris de către Federația franceză de rugbi. La înapoierea în țară, cei doi antrenori au organizat o discuție deosebit de utilă cu antrenorii echipelor noastre, împărtășindu-le cunoștințe noi de ordin tehnic și mai ales tactic, în spiritul rugbiului modern. Antrenorii P. Cosmănescu (C.C.A.), V. Moraru (C.F.R. Grivița Roșie), D. Manoileanu (Știința Cluj), D. Ionescu (Dinamo), Dumitru Ionescu (Constructorul), aplicînd cu mult succes cunoștințele căpătate, au arătat că vechea concepție bazată pe folosirea exclusivă a calității forță trebuie îmbunătățită. Îmbinînd armonios forța cu tehnica, aplicînd tactica cea mai potrivită în funcție de adversar, antrenorii amintiți au dovedit că rugbiul modern poate fi spectaculos și eficace în același timp.

Ca urmare a aplicării noii orientări, jucătorii s-au preocupat mai mult de pregătirea lor tehnică. Pe de altă parte au apărut nume noi de jucători cu frumoase posibilități în sportul cu balonul oval, consecință și a faptului că secțiile de rugbi din cluburi și asociații au acordat o atenție tot mai mare promovării de noi elemente care să facă față cerințelor adevăratului rugbi. Astfel, jucători ca Mihalcea, Doru Pavel (C.C.A.), Nagy, Giugiuc, Ionescu Iulian (Dinamo), Baciu, Sorin (C.F.R.), Bogoi, Georgescu, Niculescu M., Galdea (Constructorul), Crișan, Drăgan, Miclea (Știința Cluj), Bucureșteanu, Teodorescu E. (Metalul), Rădulescu, M. Dascălescu (C.S.M.S. Iași) au împrospătat loturile echipelor respective aducîndu-le un plus de vitalitate.

Un alt factor care și-a adus contribuția la buna desfășurare a campionatului l-au constituit și arbitrajele. Mergînd pe linia promovării de noi cadre, Colegiul central de arbitri a îndrumat și sprijinit cursul organizat de U.C.F.S. oraș București. De asemenea, au fost promovați în vederea meciurilor din campionatul republican, o serie de arbitri tineri ca Cismaș, Gheondea, Georgescu V., Soculescu, Penciu etc. Alături de arbitri cu experiență mai îndelungată, cum sînt C. Munteanu, Al. Carnabel, V. Vardela, Em. Valeriu, N. Ionescu, tinerii amintiți mai sus au dovedit că merită încrederea acordată, remarcîndu-se prin competență și obiectivitate.

Iată deci factori care au făcut ca rugbiul din țara noastră să-și sporească valoarea. Faptul acesta a fost reflectat cel mai bine în confruntările internaționale din anul 1960, cînd cele 6 întîlniri internaționale susținute de sportivii noștri (4 ale reprezentativei A și 2 ale celei de tineret) s-au încheiat cu tot atîtea victorii. Am întrecut astfel reprezentativele R.P. Polone, R.D. Germane, R.S. Cehoslovace, am obținut o strălucită victorie asupra celei mai bune reprezentative a Franței (considerată campioană mondială neoficială) venită la București cu un impunător palmares: de două ori cîștigătoare a turneului celor 5 națiuni, victorioasă în turneul întreprins în Africa de Sud. Nu pot fi trecute cu vederea nici rezultatele obținute de echipele noastre în întîlnirile internaționale intercluburi. Astfel, din cele 13 meciuri susținute în R.P. Polonă, R.D. Germană și R.S. Cehoslovacă ca și la București de echipele C.F.R. Grivița Roșie, Metalul, Rapid, Știința București, Știința Petroșani, Știința Cluj și A. S. Tecuci, n-au fost pierdute decît două: Știința Cluj în fața puternicei formații P.U.C.—Franța și A.S. Tecuci în meciul cu Poznania—R.P. Polonă. Rezultatele acestea dovedesc posibilitățile pe care echipele noastre le-au avut pentru îmbogățirea cunoștințelor, pentru lărgirea necontenită a experienței și punerea în valoare a elementelor tinere.

Totuși, în anul care a trecut s-au făcut simțite și serioase lipsuri. Acestea s-au reflectat în special cu ocazia pregătirii loturilor R.P.R. pentru confruntările internaționale, cînd o serie de jucători consacrați ca Wusek, Chiriac, Demien, Marinache, Paloșanu ș.a. nu au fost puși la punct cu pregătirea fizică și au avut multe deficiențe chiar de ordin tehnic, fapt care a determinat pe antrenorii lotului să le solicite eforturi sporite pentru a uniformiza în ansamblu posibilitățile întregului lot. Mai gravă a fost constatarea că în returul campionatului, ca urmare a autoliniștirii, o serie de echipe fruntașe ca C.F.R. Grivița Roșie, Știința Cluj, Dinamo, Progresul nu au mai dat randamentul așteptat decît foarte rar și au făcut partide sub nivelul posibilităților lor reale.

In acest an exigența față de pregătirea rugbiștilor trebuie să fie și mai mare. 1961 este doar anul cînd activitatea rugbistică este și mai bogată în confruntări internaționale. Intîlnim adversari puternici, în primul rînd reprezentativele țărilor participante la cea de a III-a ediție a „Cupei Victoriei" care se va desfășura la Praga în luna mai. Apoi, meciul cu Italia din iunie de la București și în sfîrșit, revanșa cu „15"-le Franței, din toamnă. Posibilități pentru a trece cu calificativul „bine" toate aceste examene există. Va trebui însă ca toate cadrele noastre tehnice să-și aducă aportul la îmbogățirea programului de instruire și antrenament, urmînd exemplul celorlalte federații și în special al celei de fotbal. In planul de măsuri este necesar să se prevadă trecerea la antrenamente riguros științifice, bazate pe „ateliere" și aparate speciale, în vederea aplicării de noi tactici care să sporească eficacitatea jocului. Sportivii noștri fruntași vor trebui să exerseze toată gama procedeelor tactice de zeci și sute de ori chiar, să se pregătească atît individual cît și în colectiv pentru a deveni adevărați maeștri ai sportului cu balonul oval.

Numai muncind cu perseverență și cu pasiune, străduindu-ne să găsim noi și noi metode de a înfrumuseța acest joc, vom putea face față sarcinilor ce ne stau în față și care, în ultimă instanță, au ca scop afirmarea definitivă a rugbiului romînesc. Avem în același timp datoria de a îndreptăți încrederea acordată și de a satisface cerințele tot mai exigente ale miilor de spectatori care au îndrăgit această frumoasă disciplină sportivă.

Vă prezentăm pe:

Soţii Poreceanu

Oră de meditaţie... Ştefan Poreceanu repetă lecţiile pentru examenul de maturitate, sub atenta supraveghere a Utei

Foto: I. Mihăică

Dacă în urmă cu trei ani, cineva i-ar fi propus Utei să urmărească o singură etapă dintr-o cursă ciclistă, ar fi refuzat categoric. Nu-i plăcea sportul cu pedale!... Şi dacă tot în urmă cu trei ani (dar mai spre toamnă), cineva ar fi sfătuit-o să stea acasă în timpul desfăşurării unei întreceri cicliste, ar fi refuzat tot categoric. Chiar dacă afară „ploua cu găleata". Îndrăgise... ciclismul! Aţi ghicit, desigur, îl cunoscuse pe Ştefan, se căsătorise cu el, devenise Uta Poreceanu... Soţia unuia dintre cei mai pasionaţi suporteri ai... gimnasticii

Pentru amatorii de statistici sportive, activitatea bogată a soţilor Poreceanu reprezintă o adevărată sursă de documentare. Aceasta, datorită faptului că cei doi sportivi au participat la numeroase întîlniri interne şi internaţionale. Maestra sportului Uta Poreceanu, de pildă, a făcut parte din echipa de gimnastică a ţării noastre, care a cucerit medalia de bronz la Jocurile Olimpice de la Melbourne şi Roma, şi a concurat la multe alte întreceri internaţionale (Praga, Sofia, Milano, Belgrad, Berlin...). Ea este membră a echipei clubului Ştiinţa Bucureşti, cîştigătoarea titlului de campioană republicană la gimnastică, trei ani consecutiv. Pentru rezultatele frumoase obţinute în sport, a primit Medalia Muncii şi Ordinul Muncii clasa a III-a.

Despre ciclistul Ştefan Poreceanu putem spune că a rulat pe mai toate şoselele din Europa: Cursa Păcii (2 ediţii) — R. D. Germană, R. S. Cehoslovacă şi R. P. Polonă. Turul Europei — R.P.F.I., Italia, Austria, R.F.G., Franţa, Belgia —. Apoi, Turul Egiptului, Cursa ciclistă Bucureşti — Sofia etc. Între timp, electricianul Ştefan Poreceanu a mai „parcurs" şi cursul de calificare al întreprinderii unde lucrează, iar acum a luat „startul" examenului de maturitate.

Cum şi-a început activitatea sportivă? Destul de simplu. Ca mulţi alţi ciclişti tineri de la noi... S-a prezentat în urmă cu cîţiva ani la un concurs popular de ciclism. Apoi, la altul. A muncit, a perseverat, s-a bucurat de condiţiile minunate create de partid maselor de sportivi din ţara noastră şi cu timpul a început să se evidenţieze. Îl încurajau tovarăşii lui de muncă de la Baza de Aprovizionare a M.I.B.C., îl îndrumau comuniştii, îl ajuta organizaţia U.T.M. din această întreprindere. La clubul sportiv Victoria din care face parte a învăţat ce înseamnă spiritul de echipă, care este „secretul" performanţelor, cum trebuie să lupte cu secundele pentru gloria sportivă a patriei. În marile întreceri sportive, campionul nostru de semifond pe anul 1960 a învăţat de la Kapitonov ce înseamnă dîrzenia, iar de la Schur, arta de a pedala. Acasă... Ei da, acasă, a găsit în Uta un bun sfătuitor, un tovarăş gata să-l ajute, să-i împărtăşească din cunoştinţele sale.

În rezumat, cei doi tineri (Uta are 24 ani, iar Ştefan 26) se numără printre sportivii fruntaşi din ţară, muncesc cu elan (Uta este asistentă la catedra de educaţie fizică a Institutului Pedagogic) şi se înţeleg de minune. Tînăra gimnastă este o bună gospodină, iar Ştefan o ajută pe cît poate. Doi sportivi, oameni ai zilelor noastre noi, doi soţi care se iubesc, care pot oricînd fi exemplu tinerilor pentru viaţa şi munca lor.

V. TOFAN

Numeroase construcţii sportive în regiunea Braşov

Printre celelalte realizări, la loc de cinste se situează şi numeroasele baze sportive care au adus o contribuţie însemnată la dezvoltarea mişcării sportive din regiunea noastră.

Printre altele, în aceşti ani au fost date în folosinţă o serie de cabane la Predeal şi Poiana Braşovului, unde zeci de mii de oameni şi-au petrecut zilele de concediu. Vom aminti în primul rînd de hotelul Poiana, care întruneşte toate condiţiile pentru o cazare excelentă, cabanele Petrolul şi Dîmbul săniuşului etc. De asemenea, în anii trecuţi a fost dată în folosinţă cabana Cioplea din Predeal, una dintre cele mai moderne construcţii de acest gen din ţara noastră.

Sportivii din oraşul Victoria au astăzi la dispoziţie un bazin de înot de dimensiuni olimpice, pe care îl folosesc de mai bine de un an iar din toamna anului trecut Sibiul se mîndreşte cu prima pistă de dirt-track din ţara noastră.

Pentru dezvoltarea schiului este extrem de folositoare trambulina mijlocie din Poiana Braşovului, pe care săritorii noştri îşi desăvîrşesc acum pregătirile.

Toate aceste realizări, cărora li se adaugă reamenajarea a numeroase baze sportive din Făgăraş, Mediaş şi alte oraşe din regiunea Braşov, dovedesc grija partidului şi guvernului pentru dezvoltarea mişcării de cultură fizică şi sport, în care sînt atraşi din ce în ce tot mai mulţi oameni ai muncii.

CAROL GRUIA — coresp. regional

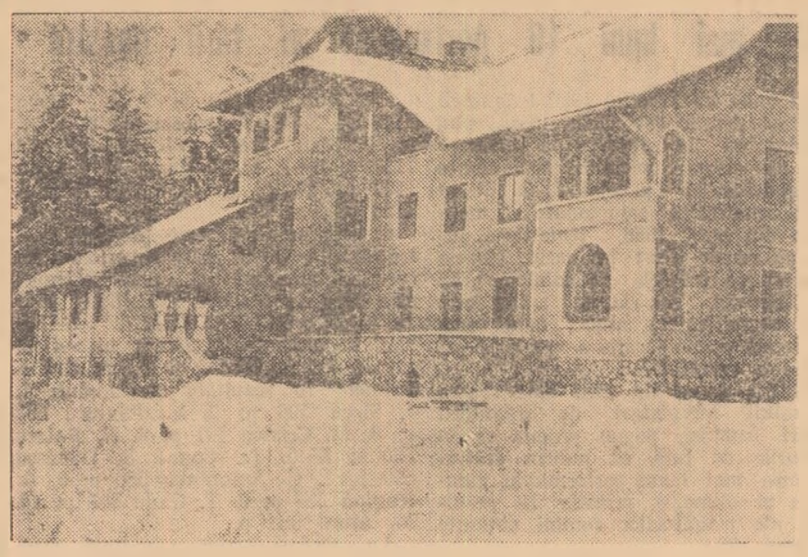

Cabana „Petrolul" din Poiana Braşovului, dată în folosinţă acum doi ani

Foto: Gh. Corcodel—Braşov

POPICELE, UN SPORT ÎNDRĂGIT

În fotografia de mai sus o vedeţi pe Alexandra Iosif în plin efort. Pe pista alăturată, Cornelia Moldoveanu, colega ei de echipă, urmăreşte curioasă drumul bilei. Atît ele cît şi Maria Antonescu, care îşi aşteaptă rîndul cu nerăbdare, sînt pasionate practicante ale acestui sport. De altfel, sportul popicelor se bucură de o largă popularitate la Bere Grivita, locul de muncă al sportivelor susamintite

Foto: V. Bageac

Reportul concursului PRONOEXPRES de mîine: 77.937 lei

Concursul Pronoexpres de miercuri 25 ianuarie beneficiază de un report-record pentru anul acesta: 77.937 lei. Ce premii frumoase se anunţă deci, atît la categoria I cît şi la celelalte categorii! Să nu uităm că reportul de miercuri este produsul a trei concursuri fără premii de categoria I. Reportul a evoluat astfel:

22.282 lei după concursul Pronoexpres nr. 1/1961.

50.164 lei după concursul Pronoexpres nr. 2/1961.

77.937 lei după concursul Pronoexpres nr. 3/1961.

Cine va deschide seria marilor cîştigători la Pronoexpres pe anul 1961 printr-un premiu-record? Răspunsul la această întrebare nu poate fi decît acesta: şansele cele mai mari le au participanţii care depun cît mai multe variante, care folosesc toate metodele de joc: buletine combinate (colective), scheme reduse etc.

Numai pînă astă-seară mai puteţi depune buletinele dv. pentru concursul de miercuri, concurs care — vă repetăm — anunţă premii frumoase!

Nu uitaţi, de asemenea, să cumpăraţi buletine-abonament Pronoexpres pentru luna februarie. Ultima zi cînd mai puteţi cumpăra aceste buletine este marţi 31 ianuarie.

★

Tragerea Pronoexpres de mîine 25 ianuarie va avea loc la Alexandria, regiunea Bucureşti, începînd de la ora 19.

★

Ce program ne rezervă concursul viitor? Vi-l prezentăm mai jos. În paranteză, locul ocupat actualmente de echipele respective şi, în dreptul fiecărui meci, pronosticurile „Programului Loto-Pronosport" apărut ieri dimineaţă:

I. Roma (2)—Fiorentina (9)	1, x
II. Inter (1)—Catania (3)	1
III. Padova (12)—Napoli (6)	1
IV. Bari (17)—Juventus (5)	x, 2
V. Lanerossi (11)—Milan (4)	1, x
VI. Sampdoria (8)—Bologna (7)	x, 1
VII. Nîmes (7)—Nice (9)	1
VIII. Toulouse (12)—Reims (3)	2, 1
IX. Racing (2)—Rouen (5)	1
X. Sedan (6)—Rennes (13)	1, x
XI. Monaco (1)—Lyon (14)	1
XII. Nancy (15)—Valenciennes (18)	1, 2

De notat că în „Programul Loto-Pronosport" de luni 16 ianuarie, fotbalistul Nicolae Oaidă a indicat 11 rezultate exacte la concursul Pronosport din 22 ianuarie. Iată pentru ce trebuie să cercetaţi cu atenţie pronosticurile apărute în „Programul Loto-Pronosport". În afara pronosticurilor din „Tabloul documentar", „Programul Loto-Pronosport" publică şi pronosticul cunoscutului actor al Teatrului Satiric-Muzical „C. Tănase", Horia Şerbănescu.

Multe dintre meciurile programului de duminică 29 ianuarie se vor disputa între echipe apropiate ca locuri în clasament: Inter—Catania, Sampdoria—Bologna, Nîmes—Nice, Racing—Rouen.

★

Iată şi rezultatele provizorii ale trierii variantelor depuse la concursul Pronosport nr. 4 de duminica 22 ianuarie:

7 variante cu 12 rezultate exacte.

195 variante cu 11 rezultate exacte.

2.080 variante cu 10 rezultate exacte.

Rubrică redactată de I. S. Loto-Pronosport.

Tinereţe, muncă, educaţie şi sport

CARNET de reporter

Din viaţa şi munca unei echipe de fotbal

Cuvintele le-am auzit, repetate de zeci de ori, într-una din aceste zile de iarnă. Era ger. Vîntul, aspru; vînt de Dunăre. Cîţiva oameni grăbeau totuşi spre stadion. Au început antrenamentele. Poate, un fapt divers. Dar nu pentru brăileni. „Hai să-i vedem pe băieţii noştri dragi!". Era în aceste cuvinte mai mult decît o invitaţie la unul din primele antrenamente ale echipei CSM Brăila.

Cine sînt „Băieţii noştri dragi" care au cîştigat, se pare, simpatia tuturor brăilenilor? (ulterior am aflat că peste 4.500 de oameni ai muncii din oraş sînt membri susţinători ai clubului!)...

★

...„*A fost odată*"... (*cu un an-doi — în urmă*) *o echipă care activa în campionatul regional. Acum e în „B". Amatorii de statistici îşi amintesc locul ocupat de CSM Brăila în prima parte a campionatului. De fapt, pentru povestirea noastră are o importanţă secundară (cu toate că brăilenii discută mult despre acest loc IV-V!). Au muncit, au învăţat şi acum formează o echipă bună, valoroasă. Dar, tinerii fotbalişti n-au fost din totdeauna, „băieţii noştri dragi". Ne-au fost istorisite cîteva întîmplări care îşi au tîlcul lor...*

Meciul cu Tîrgovişte. Joc greu. Din prima „garnitură" a Brăilei lipseşte însă cel mai bun apărător: Vasilache. Se înfumurase băiatul. Făcuse cîteva meciuri bune şi a crezut că n-o să se simtă dacă lipseşte aşa vreo două-trei zile de la lucru. A rămas uimit cînd a aflat că nu pleacă la Tîrgovişte. S-a dus mai tîrziu, cu o maşină de ocazie. Doar, doar i-o îndupleca. Nici vorbă. A stat, furişat, în tribună şi a plîns de ciudă. Atunci a primit o lecţie care l-a ajutat să înţeleagă multe... O altă povestire. Primul joc în „B" — prima înfrîngere. Cu Udor şi Popescu, poate că altul ar fi fost rezultatul. Dar, cei doi tineri făcuseră cîteva greşeli. Ca să joace în echipă trebuiau mai întîi să se îndrepte. Pînă atunci însă... Mai bine aşa decît să se treacă peste ele. Au pierdut două puncte, dar au cîştigat altceva. Mai ales, Udor şi Popescu... Altădată, n-a jucat Lungu (portar titular)... Ba, se mai întîmpla că la meciuri dar mai ales la antrenamente, unii jucători să vorbească mult pe teren, să vociferez. Iar cînd mingea şutată la întîmplare trecea mult peste poartă, de vină era întotdeauna... bocancul! De fapt era în această atitudine o nerecunoaştere a lipsurilor pe care le aveau în pregătirea tehnică.

Criticile din şedinţele secţiei de fotbal, exemplul celor mai disciplinaţi şi mai bine pregătiţi dintre ei, i-au ajutat să înţeleagă ce înseamnă disciplina pe teren. Şi au mai înţeles că... nu bocancul era de vină.

Acum...

★

Despre „băieţii noştri dragi" mi-a vorbit şi tovarăşul Gh. Dovleţiu, directorul uzinei „Laminorul", unde muncesc cei mai mulţi dintre fotbalişti. S-au schimbat cu totul băieţii. Înainte mai munceau ei şi de mîntuială, dar acum...

„*Sîntem mîndri de ei. Sînt muncitori de nădejde, oameni care iubesc munca, uzina. Ca exemplu vă dau... echipa. Toată. Este, desigur, lucrul care ne bucură cel mai mult*", a încheiat directorul uzinei, nu însă înainte de a ne invita să facem cunoştinţă cu „băieţii noştri dragi", pe care îi ştiam doar de pe stadion.

...În atelierul de lăcătuşerie de la laminoare e zgomot. Găsim totuşi un colţ mai liniştit şi stăm de vorbă cu Stan Bogdan, unul din înaintaşii echipei. Maistrul său, Chiriţă Nicolae, are numai cuvinte de laudă. Vorbim de muncă dar şi de fotbal. „Înainte de toate, producţia", ne spune Bogdan. Privim peste uriaşa hală unde clocoteşte munca. Cum să stai deoparte? Stan Bogdan e comunist, membru în biroul organizaţiei de partid. Trebuie să fie exemplu. Şi este.

„Aici munceşte şi Cosmiuc"! *Aici*, înseamnă de fapt *acolo*, la laminoare. Muncă frumoasă. Cosmiuc e fruntaş. Cum s-ar putea altfel? E de asemeni, membru de partid. Cunoştinţa cu „băieţii noştri dragi" continuă...

Despre fiecare ar putea fi creionate minunate portrete fotbalistice. Rînduri pline de căldură despre comunistul Lungu de la centrala termică, despre lăcătuşul Vasilache, şi el comunist, sau despre alt comunist, Stănică Novac, fruntaş la laminoare...

„Echipa" se completează repede. Intrebăm de Ovidiu Udor, apărător de bază al echipei. Ni se răspunde: „Om de nădejde. E inginer, şef de sector". Facem cunoştinţă şi cu dispecerul Vasile Coleţ (golgeterul echipei), cu economistul Leşu, cu jurisconsultul Roţiu...

Cunoscîndu-i bine pe comuniştii din echipă, am înţeles mai lesne cum s-au petrecut atîtea transformări în viaţa şi munca acesteia. Ei, da, acum se poate vorbi despre „băieţii noştri dragi"!

★

Aşa se munceşte în echipa care, fără să umble după „întăriri", după ce a promovat în „B" luptă acum pentru un loc fruntaş în clasament. Cîte n-am putea spune despre munca de pregătire, despre sîrguinţa cu care tinerii fotbalişti brăileni învaţă, învaţă mereu. Aşa cum învaţă şi din fiecare deplasare (Vasilache ne-a vorbit cu atîta căldură despre muzeele, expoziţiile şi întreprinderile vizitate cu aceste ocazii). Atunci, Broscăţeanu redevine... profesorul de istorie şi ceasuri întregi tovarăşii lui de echipă îl ascultă şi învaţă. Poate că tot el se va ocupa şi cu fişele culturale, ajutîndu-l pe antrenor, care vor cuprinde multe din preocupările tinerilor fotbalişti.

...Deci, antrenamentele au reînceput. Nu peste multă vreme, tribunele stadionului din Brăila vor fi din nou pline sau trenuri speciale îi vor purta pe suporterii pasionaţi spre diferite colţuri ale ţării (la Suceava, la Iaşi, la Ploieşti au fost prezenţi de fiecare dată aproape 1.500 de brăileni!). Echipa va reîncepe „asaltul" spre primele locuri ale clasamentului. Victoriile sînt desigur aşteptate cu sufletul la gură, cu emoţie. Oricum însă, brăilenii vor ca echipa lor să joace frumos. Nu care cumva să fie vreunul sancţionat sau eliminat de pe teren (aşa ceva nu s-a întîmplat niciodată).

Nu mai e mult pînă cînd brăilenii vor încuraja din nou pe tinerii fotbalişti. Se va auzi atunci din tribune: „Hai Vasilache, hai Boboc, hai Militaru... hai „băieţii noştri dragi!".

DAN GIRLEŞTEANU

CITITORII INTREABĂ — ZIARUL RĂSPUNDE

1. *Tov. ing. V. Pepşanu din oraşul Victoria ne-a trimis nu de mult o scrisoare în care, luînd ca exemplu arbitrajul prestat de tov. Anton Nicolae în partida Metalul Bucureşti-Chimia Făgăraş, după ce a ridicat problema calificării arbitrilor care conduc partide în cadrul categoriei B, ne-a rugat să-l indicăm în ce mod se dau calificativele arbitrajelor prestate.*

1. Din răspunsul primit de la F. R. Fotbal spicuim: **„Federaţia are observatorii săi neutri la meciuri şi, pe baza materialelor trimise de ei, Colegiul central de arbitri analizează toate arbitrajele şi ia măsuri de sancţionare atunci cînd este cazul. Pentru etapa din 30 octombrie 1960 a categoriei B numai două arbitraje au fost caracterizate ca slabe de observatorii federali: cele prestate de Anton Nicolae şi C. David. Primul a şi fost suspendat pe patru etape".**

2. „In comuna Iacobeni din raionul Vatra Dornei nu există nici o preocupare pentru sport. In urmă cu trei ani s-a început aci un teren de fotbal, dar tocmai acum cînd e pe terminate, a fost lăsat în voia soartei. Mă adresez ziarului, pentru că această situaţie nu mai poate dăinui", *ne-a scris tov. Petru Berzan din Iacobeni.*

2. „In urma anchetei noastre, ne-a răspuns Consiliul regional U.C.F.S. Suceava, **am constatat că sesizarea tov. P. Berzan este absolut justă. Au fost luate măsuri de organizare a unei asociaţii sportive pe lîngă căminul cultural. Cu sprijinul sfatului popular s-au pus la dispoziţia tinerei asociaţii sportive terenurile necesare, pentru diferite amenajări. In acelaşi timp, cei doi salariaţi ai consiliului raional U.C.F.S. Vatra Dornei au fost aspru criticaţi".**

3. *O serie de iubitori ai fotbalului ne-au scris că uneori preţurile de intrare la meciuri — în special în provincie — erau mai mari decît cele stabilite prin hotărîri şi instrucţiuni. Printre aceştia ne-a scris şi tov. Solomon Goldstein de la combinatul „Oltenia", regiunea Oltenia, referindu-se la jocul Drubeta Tr. Severin—Ştiinţa Craiova.*

3. In răspunsul Consiliului regional U.C.F.S. Oltenia se spune: **„Din cercetarea sesizării făcută de tov. S. Goldstein, rezultă şi o defecţiune a Băncii R.P.R. Tr. Severin, care la fiscalizarea biletelor nu pretinde asociaţiilor şi cluburilor sportive să imprime valoarea nominală pe fiecare bilet în parte. Delegatul nostru a atras atenţiunea celor în drept asupra acestei defecţiuni".**

4. *Din satul Cristur, raionul Zalău, regiunea Cluj, ne-a scris tov. Ludovic Almasi, preşedintele asociaţiei sportive Victoria Cristur, comunicîndu-ne că ziarul de luni îl primeşte tocmai joi, iar uneori nu-i soseşte de loc.* „Cine trebuie să răspundă pentru lucrul acesta?", *şi-a încheiat scrisoarea tov. Almasi.*

4. Ne-a răspuns în această chestiune Oficiul raional P.T.T.R. Zalău, care a cercetat cazul şi a ajuns la concluzia că cei vinovaţi sînt factorii rurali I. Ghiurca şi N. Maior. **„S-au luat măsuri pentru ca astfel de situaţii să nu se mai repete şi abonaţii să-şi primească la timp ziarul"**, ne scrie în răspunsul semnat tov. R. Constantinescu, dirigintele Oficiului.

DIN POŞTA ZILEI

INTENSĂ ACTIVITATE LA BAIA MARE

In sala sporturilor din localitate au avut loc o serie de întreceri la handbal în 7, volei şi baschet. Iată **rezultatele**: VOLEI: Stăruinţa Baia Mare — Chimistul Baia Mare (f) 2—0, C.S.M. 2 Baia Mare — C.S.M. 1 Baia Mare (m) 3—1, Grupul şcolar minier — Inainte (m) 2—0, Ştiinţa Baia Sprie — Progresul Finanţe Baia Mare (m) 0—2. BASCHET: C.S.M. Baia Mare — Inainte (f) 41—35, Inainte — Grupul şcolar minier (m) 52—49. HANDBAL IN 7: Ştiinţa Baia Sprie — Progresul Finanţe Baia Mare 8—9, Ştiinţa Baia Sprie — Inainte 3—0 (feminin); Grupul şcolar minier Baia Mare — Ştiinţa Baia Sprie 20—6, Inainte Baia Mare — Progresul Finanţe Baia Mare 24—19. C.S.M. 1 — C.S.M. 2 19—24 (masculin).

V. Săsăranu-coresp. regional

DESCHIDEREA SEZONULUI DE IARNĂ LA SIBIU

Intr-un cadru sărbătoresc, la care timpul frumos şi zăpada (prăfuită) foarte bună pentru schi au contribuit din plin, a avut loc deschiderea sezonului de iarnă la complexul Păltiniş, în masivul Cibin. Comisia de bob, schi şi alpinism din oraşul nostru, avînd sprijinul consiliului raional U.C.F.S., al agenţiei O.N.T. Carpaţi şi al staţiunii balneo-climaterice Păltiniş, şi-a adus o contribuţie însemnată la reuşita acestei festivităţi. Cu această ocazie s-a desfăşurat un concurs de schi pe Găujoara, la care au participat 92 de tineri din 13 asociaţii sportive.

M. Vlădoianu
C. Pitaru-coresp.

CAMPIONATUL ORĂŞENESC DE BASCHET AL ŞCOLILOR MEDII DIN TG. MUREŞ

In sala de sporturi a I.M.F. a avut loc ultimul meci din cadrul fazei orăşeneşti a campionatului şcolilor medii la baschet, între echipele masculine ale şcolilor „Papiu" şi „Bolyai", terminat cu victoria primei: 56—48. Cu toate că în ultimul meci învingători au ieşit elevii de la „Papiu" campionatul a fost cîştigat de sportivii de la şcoala medie „Bolyai", care au un coşaveraj mai bun. Iată clasamentul seriei masculine: 1. Bolyai 7 p., 2. Papiu 7 p., 3. Unirea 4 p. Clasamentul seriei feminine are următoarea configuraţie: 1. Unirea 8 p., 2. Bolyai 6 p., 3. Papiu 4 p. Pentru faza regională a competiţiei s-au calificat echipele de pe locul I din fiecare clasament.

Ion Păuş-coresp.

INTRECERI SPORTIVE LA MOINEŞTI

De curînd, la clubul „Mihail Eminescu" din localitate au avut loc întreceri la şah şi tenis de masă. Pe primele trei locuri la şah s-au clasat Alexandru Iorga (Progresul) 9½ p., Ioan Ilie (Aurul negru) 8 p., Cornel Mihai (Aurul negru) 7 p., iar la tenis de masă Ioan Măgirescu (Tractorul), Nelu Danilov (Progresul) şi Constantin Ciosu (Petrolul).

Eugen Sîmbotin-coresp.

PRIMUL CONCURS DE ATLETISM IN AER LIBER, LA BRAŞOV

Clubul sportiv Dinamo Braşov a organizat în parcul său sportiv primul concurs de atletism al anului. S-au desfăşurat numai probe de 50 m plat. Iată cîştigătorii: **juniori cat. a II-a**: Dragoş Ionescu (Şc. sp. U.C.F.S.) 7 sec.; **juniori cat. I**: Hans Wegendt (Tînărul Dinamovist) 6,2 sec.; **tineret**: Mircea Lupu (Uzina nr. 2) 6,2 sec.; **seniori**: Artur Arvai (Steagul roşu) 6,4 sec. Subliniem organizarea foarte bună a acestui concurs şi buna pregătire a tinerilor antrenaţi de Ionescu-Crum, L. Deac, I. Szöke, L. Mereuţă.

G. Măzgăreanu-coresp.

ACTIVITATE BOGATĂ LA HANDBAL IN 7, IN ORAŞUL TIMIŞOARA

Handbaliştii din localitate îşi dispută în prezent întîietatea în cadrul competiţiilor de handbal în 7 dotate cu Cupa Federaţiei de handbal şi cu Cupa ziarului Sportul popular. Duminică au fost înregistrate următoarele rezultate: CUPA FEDERAŢIEI: **masculin**: Ştiinţa — Tehnometal 24—19 (10—11), Banatul — Progresul 16—13 (11—4). In clasament conduce Ştiinţa cu 12 puncte din 6 meciuri. In clasamentul feminin pe primul loc se găseşte tot Ştiinţa cu 6 puncte, urmată de Banatul 5 p şi Constructorul 1 p. CUPA ZIARULUI SPORTUL POPULAR: masculin: Ştiinţa-Tehnometal 8—8 (3—3), Ştiinţa — C.F.R. 21—11 (11—6).

A. Gross-coresp. regional

BOX

Campionatele republicane de juniori şi seniori (calificare), faza pe Capitală

Duminică dimineaţă a avut loc în sala clubului C.F.R. Griviţa Roşie în prezenţa unui public numeros, cea de-a treia reuniune din cadrul campionatului republican de juniori şi a campionatului de calificare seniori (faza pe Capitală).

Iată învingătorii, în ordinea disputării meciurilor: JUNIORI: Şt. Stîngă (Voinţa), M. Ion (Griviţa Roşie), C. Sîrbu (Titanii), N. Cuciureanu (Victoria), Şt. Gherlă (Bere Griviţa), Fl. Gagiu (Voinţa), Gh. Ion (Griviţa Roşie), I. Albin (S.P.C.). SENIORI: Al. Petrescu (Rapid), T. Gioarsă (I.T.B.), N. Dragomir (Victoria), I. Tănăsoiu (Titanii).

Joi seara se vor desfăşura în sala de festivităţi a Casei Scînteii semifinalele campionatului republican de juniori şi ale celui de calificare seniori.

La Baia Mare

BAIA MARE 23 (prin telefon). — Sîmbătă seară, în Sala sporturilor s-a desfăşurat în prezenţa a 700 de spectatori, întîlnirea de box dintre echipele C.S.M. Baia Mare şi C.S.M. Sibiu. Meciul a luat sfîrşit cu rezultatul de 13—9 în favoarea localnicilor. Dintre boxeri s-au remarcat: St. Sommer, Ad. Nagy şi Fr. Silagi (Baia Mare), D. Ghica şi V. Negrea (Sibiu).

V. Săsăranu, coresp., reg.

HIPISM

Alergările de duminică s-au disputat pe teren îngheţat. Rezultatele înregistrate sînt mulţumitoare. Tulipan a învins de puţin, după ce a respins un puternic atac al lui Hamefal. Pentru locurile următoare lupta s-a dat între Iubitul meu şi Narcis, ultimul în continuă ascensiune de formă. In premiul Căciulata a învins Taifun. Cîştigătorul s-a detaşat şi n-a putut fi apropiat cu toate încercările lui Priveliştea şi Rivna. A adus susţinătorilor săi lei 276 la ordine simplă şi 1055,10 la ordine triplă. Cea mai ridicată cotă a reuniunii de ieri a plătit ordinea Tulipan — Hamefal — Iubitul meu: 3385,50 pentru 1 leu. Performanţe valoroase au mai înscris Bibiţa şi Crin.

IATĂ REZULTATELE:

I. Crin (Niculae Gh.), Ica, Sibian. Cota: 7,90 lei — 27,60 lei.

II. Romică (Mardare V.), Rîmnic, Graba. Cota: 4,80 — 11,50 — 50,50 lei. Ordine triplă: 353,10 lei.

III. Horaţiu (Popescu Gh.), Dura, Flamura. Cota: 4,20 — 24,40 — 14 lei.

IV. Taifun (Oană I.), Priveliştea, Rivna. Cota: 2,30 — 276 — 11,80 lei. Ordine triplă: 1055,10 lei.

V. Bibiţa (Borlescu Gh.) Ivona, Orient II. Cota: 2,30 — 58,30 — 7,70 lei.

VI. Tulipan (Bonţoi Gh.), Hamefal, Iubitul meu. Cota: 8,10 — 135,20 — 27,50. Ordine triplă: 3.385,50 lei.

VII. Oleo Hanover (Borlescu I.), Stegar, Buian. Cota: 4,10 — 69,40 — 180,50 lei.

VIII. Hoţu (Crainic Tr.), Olteţ, Pirjol. Cota: 8,60 — 73,60 — 56 lei.

FOTBAL

PREGĂTIRI... PREGĂTIRI...

PREGATIRILE LOTULUI DE TINERET

Duminică, lotul de tineret a făcut un antrenament obişnuit, de 90 de minute, la „23 August". La şedinţa de pregătire au participat următorii jucători: Datcu şi Andrei (portari), Gross, Motroc, Nedelcu şi Surdan (fundaşi), Petru Emil, Popescu şi Koszka (mijlocaşi), Selymesi, Matei, Manolache, Dridea, Unguroiu, Czako şi Creiniceanu (înaintaşi). V. Alexandru şi Varga au fost scoşi din lot drept sancţiune pentru abateri de la disciplină şi viaţă sportivă.

JUNIORII BUCUREŞTENI AU JUCAT DUMINICĂ

In ciuda gerului de duminică, juniorii din lotul care urmează să participe la turneul internaţional de la Cannes au susţinut un joc de antrenament în compania echipei Pielari.

Partida a avut mai mult un caracter de trial în vederea alcătuirii unui lot definitiv. Scopul a fost atins în sensul că s-a conturat lotul. In etapa următoare, antrenorii vor începe munca de omogenizare. In jocul de duminică (cîştigat de juniori cu 2-1) au fost folosite două echipe:

Repriza I: Niculescu — Zaheu, Petrescu, Drăgan—Radu I, Cimpoca — Stoenescu, St. Georgescu, Velicica, Sandu, Radu II.

Repriza a II-a: Ion Vasile (Nunweiller V)—Negru, Dumitrică, Mândoiu—Recer, Cicu—Bărbulescu, Turcu, Crişan, Nuţu, Vasilescu.

LA LUPENI...

... antrenamentele echipei Minerul continuă intens, avînd ca obiectiv pregătirea fizică multilaterală. Jucătorii Minerului au făcut pînă acum 10 antrenamente, sub conducerea antrenorilor I. Bălănescu şi Al. Marki. Timpul se menţine în general favorabil; este frig, dar nu-i zăpadă.

Potrivit planificării muncii de instruire, Minerul va susţine jocuri de antrenament de la 5 februarie, la început în compania unor formaţii regionale, apoi, treptat, cu echipe de valoare mai ridicată. Au fost perfectate de pe acum, meciuri cu Jiul Petroşani (în februarie), cu Corvinul şi U.T.A. (în martie).

La antrenamente iau parte jucătorii cuprinşi în lotul folosit în toamnă, la care s-au adăugat patru fotbalişti noi: Stanciu (half) şi Grigore (înaintaş), Tunaru (portar) şi Mateiaş (înaintaş), aceştia doi din urmă din regiune.

ULTIMUL MECI

ADAPTARE DUPĂ ROMANUL SCRIITORILOR SOVIETICI: P. Severov şi N. Halemski

desene de Ss. Novac

REZUMAT: In Kievul ocupat vremelnic de fascişti, fotbaliştilor de la clubul Dinamo li se impune să joace un meci cu echipa germană Luftwaffe

XIV.

Mile de oameni săriră deodată în picioare, zguduind văzduhul cu strigătele lor. Mulţimea spectatorilor începu să scandeze: „Dă-i bătaie lui Luftwaffe! Dă-i bătaie, dă-i, dă-i !!!" Schnitzler execută lovitura de colţ, trimiţînd mingea în careu, dar Klimko interceptă şi îl deschise lung pe Makarenko. El porni cu o repeziciune uimitoare pe extremă, lăsă în urmă pe mijlocaşii nemţi care voiau să-l atace şi se îndreptă spre poarta adversă. De pe linia porţii, unde doi apărători se aruncară asupra lui, el trimise mingea cu repeziciune la Balanda. Acesta văzînd pe Kuzenko alergînd nemarcat spre linia de şaisprezece metri, reluă direct, trimiţîndu-i mingea la intercepţie. Vanea atinse doar balonul cu piciorul stîng, ca să evite intervenţia apărătorilor care veneau să-l atace, şi cu dreptul trase puternic spre poartă. Portarul Krauss nu schiţă nici un gest, atît de surprinzător şi puternic fusese şutul. „A căzut şi „boaba"! îi strigă Makuha, rîzînd, lui Rusievici.

În aplauzele şi strigătele de bucurie ale nenumăraţilor prieteni şi tovarăşi kievieni, fotbaliştii simţiră deodată dragostea lor fierbinte. Erau conştienţi de faptul că în lupta în care erau încleştaţi nu sînt singuri. Acum ei îşi dădură perfect seama că o înfrîngere a lor va echivala cu o catastrofă, pe cînd o victorie ar însemna înfruntarea îndrăzneaţă şi deschisă a duşmanului, dovadă a nesupunerii Kievului faţă de ocupanţi. Acum Rusievici urmărea cu bucurie dezlănţuirea propriului lor atac. Şi iată că după două intervenţii ale portarului german se produce o nouă învălmăşeală în careu. Mingea e în picioarele lui Kuzenko, dar el nu trage. Trimite mingea pe sus, spre poartă. Krauss n-are frică de astfel de mingi. Va respinge cu pumnii. Dar tocmai cînd se pregătea să sară, ieşit ca din pămînt, Korj, cu un salt acrobatic, atinge mingea cu capul şi o împinge în poartă. Disperat, Krauss se ia cu mîinile de cap. De-abia pusă mingea la centru şi se aude fluierul arbitrului care anunţă sfîrşitul primei reprize.

(Urmare în numărul viitor)

ACTUALITATEA sportivă INTERNAȚIONALĂ

Din presa străină de specialitate

„Mingea dracului, cea mai nouă armă a tunarilor japonezi"...

...Sub acest titlu, ziarul Sport din Zürich aduce o serie de precizări în legătură cu un nou procedeu tehnic folosit de jucătorii de tenis de masă japonezi.

„Se numește mingea dracului din Tokio", scrie ziarul elvețian. „Este o descoperire a sportivilor japonezi pentru combaterea jocului de siguranță european, care a început să le dea uneori de furcă. Și se pare că au găsit soluția. Este vorba de o lovitură de atac din forhand, mult liftata, executată cu o mișcare de jos în sus, perpendiculară. Lovitura se poate realiza numai cu o paletă acoperită cu soft sau senvici și numai cînd adversarul este în apărare. Mingea vine spre adversar de la o înălțime de aproximativ un metru dar are un efect atît de puternic și de neașteptat încît îl scoate complet din ritm. Mingile trimise din asemenea lovituri, se întorc respinse de adversar, în majoritatea cazurilor, la circa un metru pe lîngă masă. Cu acest nou procedeu tehnic, japonezii obțin o întrerupere a ritmului de joc a adversarului și în caz că mingea revine totuși pe masă, ei realizează punct sigur la a doua lovitură".

„Pînă acum, continuă ziarul, în Europa — unde domnește un joc de apărare ermetică presărată cu lovituri de atac puternice și decisive — nu s-a găsit încă un antidot împotriva acestei mingi „drăcești" din Tokio. Se pare că atacarea mingii imediat după ce ea a atins masa, ar fi singura armă eficace, însă acest procedeu este riscant, foarte riscant".

★

Într-adevăr, noutatea tehnică a jucătorilor de tenis de masă japonezi merită toată atenția. Și pentru o mai bună cunoaștere a modului cum se execută cît și a eventualelor mijloace de combatere vom da unele lămuriri.

Este vorba de o lovitură liftată exagerat, cînd, prin lovire, se imprimă mingii o traiectorie înaltă de vreo doi metri, iar după atingerea mesei, mingea are un recul de aproximativ un metru. Acest procedeu tehnic se execută cu o mișcare la care participă tot brațul și nu numai pumnul ca la atacurile scurte sau antebrațul ca la alte lovituri ofensive cunoscute. Inclinația paletei este aproape orizontală; mingea este lovită în partea inferioară printr-o mișcare de jos în sus. Brațul se rotește larg, spre sus-înainte și se imprimă mingii un efect puternic în direcția ei de zbor. Din cauza diversității înclinațiilor paletei, efectele sînt multiple, variate și greu de prevăzut. Pot fi imprimate și efecte laterale extrem de dificile, acestea fiind favorizate mai ales de priza toc.

În general, în faza finală, de încheiere a noului procedeu tehnic mîna depășește nivelul capului.

După părerea noastră, asemenea lovituri pot fi executate și într-o altă situație decît cea relatată de ziarul „Sport Zürich", cînd adversarul este în defensivă. Spre deosebire de acest caz se mai poate ivi încă o ocazie favorabilă pentru folosirea procedeului tehnic amintit. Lovitura se mai poate executa și atunci cînd jucătorul se află în apărare și dorește să preia inițiativa.

În afară de forhand, mai există eventual o posibilitate ca lovitura să fie executată și din backhand, însă mai dificil și cu o eficacitate redusă. Aceasta, deoarece execuția se face în fața corpului și deci mișcarea este mai scurtă și cu o răsucire a paletei mai puțin pronunțată.

Mijloace de contracarare? Cîteva sugestii. Mingile venite din asemenea lovituri trebuie contrate imediat de pe masă cu o mișcare de învăluire scurtă dar foarte accentuată. Asemenea contralovituri credem că necesită iuțeală mai mare de execuție decît la mingile din semizbor. Ca orientare tactică, este desigur bine ca cei care întîlnesc specialiști ai acestui nou gen de lovituri să încerce trimiterea mingilor pe backhandul adversarului pentru că, așa cum am arătat, din partea stîngă este mai dificilă executarea noului procedeu tehnic.

Fără îndoială că acest element surpriză este interesant, dar el singur nu poate avea viață. Pentru ca să constituie într-adevăr un factor de dezvoltare, el trebuie să fie în permanență alături de un alt factor, de data aceasta principal, și anume tehnica și multilaterala pregătire a unui sportiv (tehnică, tactică, fizică, morală și de voință). Apariția acestui procedeu tehnic reprezintă desigur ceva nou în faza actuală a tenisului de masă și ca orice nou se va dezvolta și va crește pînă cînd altceva îl va lua locul, făcînd din tenisul de masă un sport tot mai viu și mereu tînăr. Și este cunoscut doar faptul că numai noul garantează viabilitatea unui sport și nu formalismul rigid, fixitatea ruginită a unor tipare — după unii — imuabile, care de fapt îmbătrînesc și omoară un sport.

De aceea ar fi bine ca tehnicienii și jucătorii noștri să adîncească munca pentru cunoașterea deplină a „noii descoperiri", să găsească noi căi de dezvoltare pentru ca tenisul de masă românesc să progreseze necontenit. De condiții și posibilități nu ducem lipsă, dimpotrivă.

CONSTANTIN COMARNISCHI

Al 4-lea meci al Selecționatei Bucureștiului în Brazilia: 1-1 (1-0) la Rio de Janeiro

Noi vești ne-au parvenit în cursul zilei de ieri despre lotul selecționatei orașului București, mai precis despre meciul disputat duminică la Rio de Janeiro.

Fotbaliștii noștri au evoluat în cel mai important centru fotbalistic din Brazilia, duminică după-amiază, pe o căldură de 40°. Ei au întîlnit pe stadionul Vasco da Gama o echipă a puternicului club profesionist cu același nume, binecunoscut în cercurile fotbalistice internaționale. La meci a asistat un mare număr de spectatori.

În prima parte a partidei, jocul s-a desfășurat în nota de superioritate a echipei noastre, care a și luat conducerea în min. 20 prin golul înscris de **Ene II**. Pînă la pauză însă, acțiunile care au urmat din partea selecționatei nu au modificat rezultatul. La reluare, gazdele — obișnuite cu jocul pe o căldură atît de mare — au avut inițiativa, dar nu au reușit să egaleze decît în min. 70, prin centrul înaintaș **Vava II**. Echipa noastră a terminat astfel neînvinsă și al patrulea meci al turneului său în Brazilia.

Selecționata București, din rîndurile căreia s-au remarcat în mod deosebit Voinescu și Nunweiller III, a aliniat următoarea formație:

Voinescu — Popa, Nunweiller III, Staicu — Jenei, Bone — Anghel, Constantin, Ene II, Eftimie, Tătaru.

Vasco da Gama a prezentat „11"-le:

Barbosa — Joel, Viana, Ivaldo — Quatis, Barbosinha — Joao, Humberto, Cunha (Vava II), Roberto, Beniche.

A arbitrat brazilianul **Queroz Eunapio.**

În continuarea turneului în Brazilia, selecționata București urmează să joace miercuri sau joi la Belo Horizonte (statul Minas Gerais), apoi la Goiania (statul Goias) și la Porto Alegre (statul Rio Grande do Sul).

Rezultatele primului concurs de ciclocros al armatelor prietene

BERLIN 23 (prin telefon de la redacția ziarului „Deutsches Sport-Echo"). Duminică s-a desfășurat la Erfurt primul concurs de ciclocros al armatelor prietene. La start s-au aliniat echipele militare ale U.R.S.S., R.D. Germane, R.P. Bulgaria, R.S. Cehoslovace și R.P. Romîne. În total au participat 25 de concurenți.

La capătul celor 24 km (6 ture de cîte 4 km) pe primele locuri s-au clasat sportivii din R.D. Germană: 1. Hofman 1h01:31,0; 2. Stamm 1h02:27,0. Concurenții romîni s-au clasat pe următoarele locuri: 14. Neagoe 1h12:59,0; 15. Baciu 1h13:36,0; 16. Stoica 1h13:48,0 și 18. Rotaru 1h14:00.

Pe echipe, R.D. Germană s-a clasat pe primul loc cu 3h08:29, urmată de U.R.S.S. 3h14:44,0, R.P. Bulgaria 3h36:26,0; R.P. Romînă 3h40:23,0 și R.S. Cehoslovacă.

Țara Galilor a învins Anglia la rugbi

La Edimburg, reprezentativa Africii de Sud a susținut ultimul meci din cadrul turneului întreprins în insulele britanice. Întîlnind echipa Scoției, rugbiștii de la „Springboks" au cules o nouă victorie, cîștigînd cu 12—5. Sud-africanii n-au pierdut nici un meci în Marea Britanie, obținînd patru victorii în întîlnirile interțări. Ei își continuă turneul în Europa, plecînd în Franța unde vor juca cu reprezentativa țării la 18 februarie, la Paris.

Tot sîmbătă a avut loc și un meci în cadrul „Turneului celor 5 națiuni". La Cardiff, pe stadionul Arms Park, reprezentativa Țării Galilor a înregistrat o prețioasă victorie, învingînd Anglia cu 6—3.

Campionatul de hochei al U.R.S.S.

Turneul final al campionatului de hochei pe gheață al Uniunii Sovietice a continuat cu disputarea altor patru partide. Întrecînd cu scorul de 6—2 pe Himik Voskresensk, echipa Aripile Sovietelor a trecut pe primul loc al clasamentului, deși a pierdut cu 1—4 meciul cu T.S.K.A., beneficiind de un golaveraj mai bun decît formația militară. Torpedo Gorki, cunoscută publicului nostru în urma jocurilor susținute anul trecut în Capitală, a debutat cu o victorie în turneul final al campionatului, dispunînd cu scorul de 6—4 de formația moscovită Spartak. Revanșîndu-se pentru cele două înfrîngeri suferite în cadrul jocurilor din serii, Himik Voskresensk a întrecut în cel de-al treilea meci pe Lokomotiv Moscova cu categoricul scor de 7—2. După cum se știe, în cadrul turneului final întîlnirile se desfășoară în trei tururi, ținîndu-se seama și de rezultatele înregistrate în seriile preliminare. Etapa finală a campionatului de hochei pe gheață al Uniunii Sovietice urmează să ia sfîrșit în jurul datei de 14 februarie. După o întrerupere de cinci ani, în acest an urmează să se desfășoare și competiția dotată cu cupa U.R.S.S. Iată acum cum arată în prezent clasamentul campionatului de hochei pe gheață al Uniunii Sovietice:

1. Aripile Sovietelor	7	4	0	3	31:22	8
2. T.S.K.A.	7	4	0	3	25:18	8
3. Lokomotiv	7	4	0	3	21:24	8
4. Himik	6	3	0	3	20:20	6
5. Torpedo	5	2	1	2	19:21	5
6. Spartak	6	1	1	4	20:31	3

Guy Perillat învingător și la Kitzbühel

În stațiunea de sporturi de iarnă Kitzbühel din Austria se desfășoară întrecerile Trofeului Hahnenkamm. Slalomul special bărbați a fost cîștigat de austriacul Gherhard Nening, urmat de Guy Perillat (Franța) și L. Leitner (R. F. Germană). La coborîre (3.600 m — diferență de nivel 855 m — 16 porți) victoria a revenit francezului Guy Perillat în 2:21,2. Pe următoarele locuri: Egon Zimmerman (Austria) 2:29,9, R. Staubb (Elveția) 2:30,0, Willy Forrer (Elveția) 2:31,2. În clasamentul combinatei primul loc a revenit lui Guy Perillat care confirmă succesul înregistrat acum o săptămînă la Wengen.

SPASSKI CONDUCE ÎN ÎNTRECEREA ȘAHIȘTILOR SOVIETICI

După trei victorii consecutive, liderul finalei campionatului de șah al U.R.S.S., Boris Spasski a trebuit să lase o jumătate de punct în partida cu Hasin. Aceasta nu a influențat însă situația sa din clasament pentru că urmăritorul său principal, V. Smîslov n-a putut nici el să treacă peste apărarea lui Lutikov, mulțumindu-se cu remiza. Petrosian a cîștigat cu negrele la Cerepkov iar Stein cu albele la Bannik. Aceasta este a treia victorie consecutivă a tînărului maestru, debutant în finală. Prima partidă a cîștigat-o Furman, învingîndu-l pe Tarasov. Partidele Bronștein-Polugaevski și Boleslavski-Korcinoi au fost remize.

În clasament continuă să conducă **Spasski** cu 6 puncte din 8 partide. Urmează **Smîslov** cu 5 p. și o partidă amînată, **Korcinoi** și **Stein** 5 p., **Petrosian** 4½ p. și o partidă amînată, **Bronștein** 4½.

PE SCURT

● Concursul celor trei trambuline la care au participat cei mai buni săritori cu schiurile din U.R.S.S. a luat sfîrșit cu victoria tînărului sportiv Iuri Zubarev în vîrstă de 20 ani. În cele trei competiții desfășurate pe trambulinele de la Kirov, Gorki și Moscova, Zubarev a realizat 677,08 puncte. Pe locul doi s-a clasat N. Kameski cu 652,04 puncte. În concursul de la Moscova, Zubarev a stabilit un nou record al trambulinei, realizînd o săritură de 71,00 m.

● Cu prilejul unui concurs internațional de atletism desfășurat în orașul Auckland (Noua Zeelandă) campionul olimpic în proba de 800 m plat, Peter Snell, a cîștigat proba de 880 yarzi cu timpul de 1:49,0. Pe locurile următoare s-au clasat George Kerr (Jamaica) și Gary Philpott (Noua Zeelandă).

● Obținînd victoria cu scorul de 3—0 în meciul retur cu echipa Clubului Nautic din Rabat, echipa portugheză „Tehnico" s-a calificat pentru turul următor al „Cupei campionilor europeni" la volei.

● Performanțe de valoare au fost înregistrate în cadrul unui concurs atletic desfășurat pe teren acoperit la Varșovia. În proba de aruncarea greutății Sosgornik a obținut 17,47 m, iar la săritura cu prăjina Krzesinski și Zaglaniczny au realizat 4,40 m. Proba de triplu salt a fost cîștigată de Malcherczyk cu 15,63 m. În probele feminine Ruszinowa a obținut la aruncarea greutății 14,50 m, iar Mazurkiewiczowa a sărit în lungime 5,67 m.

FOTBAL PE GLOB

DINAMO TBILISI SE ANTRENEAZĂ...

Echipa Dinamo Tbilisi, finalistă a Cupei U.R.S.S. și clasată pe locul 8 în campionatul unional de anul trecut, și-a început pregătirile în aer liber în vederea apropiatului sezon competițional. Sub conducerea antrenorului Andrei Dmitrevici Jordania, fotbaliștii dinamoviști execută zilnic exerciții de condiție fizică, care cuprind elemente de atletism, gimnastică acrobatică etc. De remarcat că linia de atac a dinamoviștilor cuprinde aceiași jucători care au evoluat și anul trecut: Melașvili, Barcaia, Kaloev, Gogoberidze și Meshi. Atenția principală a antrenorilor este îndreptată spre compartimentul apărării, care s-a dovedit, pe alocuri, deficitar anul trecut. Pentru viitorul apropiat dinamoviștii din Tbilisi au programate și cîteva partide amicale, de verificare: cu Dinamo Moscova și Dinamo Kiev, Spartak Moscova, T.S.K.A. și Zenit Leningrad.

REAL MADRID—ELCHE 8-0

Cea de-a 18-a etapă a campionatului spaniol a dat în general rezultate normale. Un scor astronomic a fost consemnat în partida Real Madrid—Elche: 8-0. Atletico Madrid, învingătoare cu 1-0 în deplasare în fața echipei Mallorca, își menține locul 2, în clasamentul campionatului. Alte rezultate: Valencia—Sevilla 3-1, Espanol—Granada 2-1, Saragosa—Real Sociedad 1-1, Barcelona—Betis 2-1, Oviedo—Santander 2-1. În clasament: Real Madrid 32 p., Atletico Madrid 25 p., Barcelona 22 p., Saragosa și Atletico Bilbao cu cîte 19 p (ultima cu un meci mai puțin).

● În campionatul Portugaliei s-a înregistrat duminică o mare surpriză: liderul clasamentului, Benfica Lisabona, a suferit prima înfrîngere: Guimares—Benfica 2-1. Cîștigînd cu 1-0 partida cu Academica Coimbra, Sporting s-a apropiat la două puncte de fruntașa clasamentului.

Pentru agenda sesiunii C. I. O. de la Atena!

NOTE EXTERNE

Hotărît lucru, d. Avery Brundage a pierdut simțul realității. Dînsul nu mai este în stare să facă distincție între funcția de președinte al Comitetului Internațional Olimpic și aceea de președinte al Comitetului Olimpic american, între datoria de a păstra neatins spiritul olimpic și aceea de a salvgarda prestigiul destul de șubrezit al sportului american. Neglijînd prima funcțiune și prima sa datorie, d. Brundage a făcut în ultima vreme declarații ce se voian senzaționale, dar care au fost considerate, cu toată politețea, nesăbuite. A propune reducerea numărului sporturilor de echipă din programul olimpic, sau a propune să se interzică tuturor campionilor olimpici să-și apere titlurile la ediția următoare, — iată atitudini destul de străvezii, cu un net substrat politic, tinzînd să limiteze pe cît posibil succesele sportivilor din țările socialiste și în special ale celor din Uniunea Sovietică.

Deși sînt cu totul neraționale, „proiectele Brundage" s-ar putea să fie puse în discuția sesiunii C.I.O. de la Atena (iunie 1961). Congresiștii își pregătesc desigur din vreme agendele. Ne permitem a le sugera cîteva argumente care nu vor face nici o plăcere domnului Brundage.

În privința campaniei împotriva sporturilor de echipă, și-a spus nu de mult cuvîntul celebrul istoriograf sportiv maghiar dr. Ferenc Mezö (distins cu o medalie de aur la J.O. din 1928, Amsterdam, pentru „Istoria Jocurilor Olimpice"). Cităm din declarația sa: „Sînt un prieten al sporturilor de echipă. Detractorilor acestor sporturi nu-mi rămîne decît să le amintesc că însuși Coubertin, în primul său program olimpic, a inclus patru sporturi de echipă!".

Dacă tot a fost evocată tradiția olimpică modernă de ce n-am aminti și tradiția jocurilor antice în legătură cu reducerea la ...unicat a medaliaților ce au urcat pe culmea podiumului! Milon din Crotona a cîștigat de șase ori titlul olimpic la lupte, Chionis din Sparta a cîștigat de șapte ori întrecerile de alergare, Leonidas din Rodos a fost de 12 ori încununat cu lauri. Mai mult decît atît: cei ce reușeau să-și mențină titlul de învingători la cîteva jocuri succesive primeau numele de periodonikes.

Dar d. Brundage n-ar mai vrea să vadă pentru a treia oară cu medalia de aur pe piept pe sportivii sovietici: Boris Șahlin și Larisa Latînina (gimnastică), Arkadii Vorobiov (haltere), Viaceslav Ivanov (canotaj) și mulți alții.

La o asemenea restricție exclusivă pentru sportivi, ziarul „l'Humanité" răspunde cu o întrebare justificată: „Ce s-ar întîmpla dacă și sportivilor le-ar veni ideea să ceară schimbarea conducătorului forului olimpic internațional de la o ediție la alta a J.O.?" Desigur că d. Brundage s-ar afla în mare încurcătură...

V. B.

Redacția și administrația: București, str. Vasile Conta nr. 16, telefon 11.10.05, Interurban 72, nr. 1—2 STAS 3432. Întreprinderea Poligrafică Nr. 2, str. Brezoianu 23—25.