Biblioteca Centrală Regională Hunedoara-Deva

PROLETARI DIN TOATE ŢĂRILE, UNIŢI-VĂ!

SPORTUL popular

Organ al Uniunii de Cultură Fizică și Sport din R.P. Romînă

Anul XVII — Nr. 3800 ★ Marți 4 aprilie 1961 ★ 8 pagini 25 bani

Duminica sportivă în imagini

De pe stadionul Tineretului s-a dat plecarea în proba juniorilor din cadrul campionatului de marș pe echipe al Capitalei

Maestrul emerit al sportului Ștefan Petrescu a confirmat încă o dată, cu prilejul „Cupei Primăverii", valoarea sa internațională la proba de pistol viteză, egalînd recordul mondial oficial.

O... promisiune pentru un nou record al țării, dacă ținem seama că sîntem la început de sezon.

Foto: V. Godescu

Un atac desfășurat al rugbiștilor ieșeni. Dar purtătorul balonului nu are cui să paseze... În plus, placajul lui Diaconescu își va dovedi din plin eficacitatea (fază din meciul Dinamo — C.S.M.S. Iași 6—3)

„Cupa Campionilor Europeni" la baschet

Astă-seară, la Dinamo

C. C. A. POATE REFACE HANDICAPUL DE LA PRAGA ŞI SĂ SE CALIFICE ÎN SEMIFINALE

Campioanele R. P. Romîne și R. S. Cehoslovace, formațiile **C.C.A.** și **Spartak Sokolovo Praga**, își dispută astă-seară cel de al IV-lea loc din semifinalele **„Cupei Campionilor Europeni"**. Vă reamintim cu această ocazie că celelalte trei echipe rămase în cursa pentru cucerirea acestui important trofeu sînt **T.S.K.A. Moscova, S.K. Riga** și **Real Madrid**.

„Meciul acesta este greu pentru echipa noastră — ne-a declarat pivotul reprezentativei noastre Armand Novacek. **Poate chiar mai greu decît cel cu Virtus Bologna de la București. Sîntem nevoiți să ne prezentăm pe teren fără Nedef** (n. n. eliminarea jucătorului militar în meciul de la Praga i-a atras în mod automat suspendarea pentru jocul următor) **și lipsa lui o vom resimți desigur destul de mult. Ne vom concentra însă toată atenția și vom lupta cu toate forțele pentru a obține victoria și calificarea în turul următor".**

Ne alăturăm și noi valorosului nostru jucător exprimîndu-ne părerea că în ciuda acestui dezavantaj, jucătorii de

(Continuare în pag. a 3-a)

Astă-seară, la Kiev

R. S. S. Ucraineană — R. P. Romînă la box

Astă-seară, Palatul Sporturilor din Kiev găzduiește prima întîlnire dintre echipele reprezentative ale R.S.S. Ucrainene și R.P. Romîne. Ieri dimineață sportivii romîni au făcut un ușor antrenament iar aseară au participat împreună cu boxerii sovietici la oficierea cîntarului.

Întîlnirea dintre boxerii ucraineni și romîni este la cea de a doua ediție. Se știe că anul trecut partida de la București s-a încheiat cu un rezultat nedecis (5—5), cea de la Brăila revenind echipei noastre cu scorul de 5—4. Aceste rezultate „strînse" demonstrea că echipa R. S. S. Ucrainene e puternică și boxerii noștri vor trebui să depună toate eforturile pentru a realiza un rezultat bun.

Din sumar:

- Amănunte din prima etapă a returului categoriei B.
- Colțul specialistului: Ce este și ce trebuie să fie încălzirea în volei.
- Azi, deschiderea oficială a campionatelor mondiale de tenis de masă.
- Zile de vacanță, zile de bucurie.

Mingi de mai bună calitate

La cîteva zile după publicarea Directivelor C.C. al P.M.R. cu privire la criteriile principale ale întrecerii socialiste în cinstea aniversării a 40 de ani de la înființarea partidului, colectivul de muncitori al atelierului de mingi de la fabrica „Flacăra roșie" a avut o consfătuire de producție.

După maistru — comunistul Petre Munteanu, șeful atelierului — au luat cuvîntul numeroși muncitori. Ei au arătat că mingile de baschet, fotbal, handbal, rugbi și celelalte pe care le lucrează, trebuie să fie mai durabile, de mai bună calitate.

Propunerile pentru îmbunătățirea calității mingilor veneau unele după altele. Iată cîteva dintre ele: micșorarea apărătorii de la șiretul mingii pentru executarea unei cusături perfecte, șerfuirea pe margini a bucăților de piele și aplicarea (prin lipire) a unei pînze cauciucate ș.a.

— Lipirea acestei pînze cauciucate pe marginea bucăților de piele — *ne spunea fotbalistul Ion Radu, responsabilul brigăzii U.T.M. de calitate* — cere, desigur, o muncă în plus. Deci, avantajele acestei noi metode de lucru sînt mari. În primul rînd mingea se coase mai ușor — marginea bucății de piele fiind după șerfuire mai subțire. Apoi, cusătura se ingroapă mai bine. În felul acesta ea este ferită de rozături și, deci, rezistența mingii se mărește, în sfîrșit, balonul devine mai flexibil, mai sferic.

În zilele care au urmat după consfătuirea de producție, mingerii de la „Flacăra roșie" au trecut la traducerea în viață a planului de măsuri pentru îmbunătățirea calității produselor. La masa de lucru a șefului de atelier se purtau mereu discuții. Fiecare muncitor ținea să afle părerea meșterului asupra piesei lucrate. Petre Munteanu lua balonul în mînă, îl examina un timp, după care îl punea în lada pe care scria: Calitatea I.

Privindu-i, îți dădeai lesne seama ce ecou puternic au stîrnit în inimile lor Directivele partidului. Cu cîtă însuflețire au pornit oamenii muncii întrecerea socialistă pentru produse de calitate superioară.

Crosul „Să întîmpinăm 1 Mai"

MAI MULTĂ INIŢIATIVĂ

În multe asociații sportive din țară au început chiar din prima zi întrecerile din cadrul crosului „Să întîmpinăm 1 Mai". Din știrile pe care le-am primit din regiunile Dobrogea, Banat, Cluj, Iași, Galați și Oltenia, rezultă că verdele stadioanelor, lizierele pădurilor și aleile multor parcuri au găzduit întrecerea tinerilor și tinerelor.

În orașul București, cunoscîndu-se capacitatea organizatorică a asociațiilor sportive, s-a considerat necesar pentru desfășurarea primei etape numai opt zile, adică între 1 și 9 aprilie a. c.

Trebuie arătat că în unele întreprinderi mai mari, unde se lucrează în schimburi și unde sînt numeroase secții de producție sau în alte cazuri cînd unitățile întreprinderii sînt dispersate în mai multe colțuri ale orașului, prima etapă nu se poate organiza numai într-o singură zi. De aceea, consiliile asociațiilor sportive organizează, din proprie inițiativă, întreceri pe secții, schimburi, ateliere etc., ca apoi cei mai buni să intre în lupta pentru titlul de campion al asociației. Cu alte cuvinte perioada de 8 zile afectată acestei etape asociațiilor sportive bucureștene trebuie folosită din plin pentru buna desfășurare a întrecerilor.

Cu atît mai mare ne-a fost mirarea, atunci cînd am stat de vorbă cu cîțiva dintre președinții și tehnicienii raioanelor U.C.F.S. din Capitală, ai-am întrebat „Care sînt asociațiile sportive din raionul dv.

(Continuare în pag. a 2-a)

Campionatele de schi ale Uniunii Sovietice

Probele alpine din cadrul campionatelor unionale de schi se desfășoară pe pîrtiile munteului Ala-Tau din apropierea orașului Alma-Ata. Protagonistul principal al întrecerilor a fost Victor Talianov, care a cîștigat trei titluri: slalom uriaș, slalom special și combinata. Korzulina a cîștigat proba feminină de slalom uriaș. La coborîre bărbați Alexandr Kilatov a obținut victoria realizînd pe o pîrtie de 2550 m (diferență de nivel 900 m) timpul de 2:07,7.

Evenimentele fotbalistice ale săptămînii

Programul definitiv al echipei braziliene de fotbal Gremio Porto Alegrense

• JOI CU PETROLUL, SIMBĂTĂ CU RAPID • OASPEȚII SOSESC ASTĂZI • GREMIO ARE LA ACTIV VICTORII ASUPRA ECHIPELOR SANTOS, SAO PAOLO ȘI BOCA JUNIORS • C.C.A. PLEACĂ AZI LA BUDAPESTA CU O FORMAȚIE ÎNTĂRITĂ • PARTIDA U.T.A.—DINAMO SE REJOACĂ JOI LA CRAIOVA.

Între două etape de campionat, atenția iubitorilor de fotbal din Capitală este atrasă săptămîna aceasta de două evenimente fotbalistice internaționale de mare interes: turneul echipei profesioniste braziliene Gremio Porto Alegrense la București și evoluția unei formații românești la Budapesta.

Ordinea acestor evenimente este următoarea:

Miercuri 5 aprilie, la Budapesta: reprezentativa R. P. Ungare, care se pregătește pentru preliminariile campionatului mondial (la 16 aprilie va întîlni echipa R.D.G., iar la 30 aprilie Olanda), va susține un meci de verificare cu o formație întărită a C.C.A. Lotul jucătorilor romîni, care pleacă în dimineața zilei de azi la Budapesta, cuprinde pe: *Voinescu* și *Toma* — portari, *Zavoda II, Motroc, Ionița* și *Greavu* — fundași, *Jenei, Bone* și *Seredai* — mijlocași, *Hașoti, Oaidă, Constantin, Dridea, Marcu, Unguroiu* și *Tătaru* — înaintași. Formația probabilă pentru mîine: *Voinescu — Zavoda II, Motroc, Greavu — Jenei, Bone — Hașoti, Constantin, Dridea, Seredai, Tătaru.*

Joi 6 aprilie, la București, Gremio—Petrolul Ploiești.

Simbătă 8 aprilie, la București, Gremio-Rapid București (această modificare în program a fost făcută ieri).

Ambele jocuri vor avea loc pe stadionul „23 August".

A TREIA ECHIPĂ BRAZILIANĂ LA BUCUREȘTI

Ca și Canto do Rio și Vitoria Bahia, care ne-au vizitat în ultimii patru ani și au lăsat o impresie bună (în special Canto do Rio), Gremio — a treia formație braziliană care joacă la noi — este așteptată cu același mare interes, ba poate mai mare, dat fiind faptul că această formație nu numai că este campioana statului Rio Grande do Sul (și se intitulează descori ca prima echipă a Braziliei de Sud), dar cuprinde și o serie de internaționali. Din anul 1903, cînd a luat ființă, Gremio a cucerit de 30 de ori titlul de campioană a statului respectiv. Din jucătorii săi, Figueiro, Ennio, Bruno, Elton, Ayrton, Suly, Marino, Gessy, Ivarez, Milton și Jurandir au jucat în echipa Braziliei. Din reprezentativa care a participat la campionatele pan-americane din 1960 au făcut parte 9 jucători ai clubului Gremio. Dintre numeroasele performanțe reușite de Gremio reținem victoria cu 1—0 asupra clubului Sao Paolo, cu 4—0 asupra lui F. C. Santos — echipa faimosului Pele — și cu

(Continuare în pag. a 5-a)

GESSY LIMA internațional, unul din cei mai buni jucători, golgeterul echipei Gremio

Turneul de juniori U. E. F. A.

ECHIPA R. P. R. JOACĂ AZI CU BELGIA

— Comentariile presei portugheze după partida dintre echipa noastră și R. F. G. —

Astăzi, în orașele Lisabona, Coimbra și Braga din Portugalia se dispută ultimele partide din cadrul celor patru grupe ale Turneului U.E.F.A. Cîștigătoarele grupelor se vor întîlni la 5 aprilie în semifinalele competiției.

Reprezentativa noastră de juniori susține azi meciul cu Belgia (la Coimbra) în timp ce R.F.G. joacă cu Olanda (la Lisabona). Aceste două întîlniri sînt foarte importante pentru clasamentul grupei B, clasament care se prezintă astfel la ora actuală:

1. R.F.G.	2	1	1	0	4:0	3
2. R.P. Romînă	2	1	1	0	3:1	3
3. Olanda	2	0	1	1	2:4	1
4. Belgia	2	0	1	1	1:5	1

Din acest clasament rezultă că echipa noastră se poate califica pentru semifinale dacă învinge Belgia și dacă R.F.G. pierde un punct în fața Olandei sau primește două goluri, iar juniorii noștri nici unul. Golaverajul actual favorizează formația Germaniei occidentale.

În partida cu R.F.G., disputată duminică, echipa noastră a avut superioritatea netă, dar apărarea supranumerică a adversarului a împiedicat-o să cucerească victoria pe care o merita după cum subliniază presa portugheză.

Ziarele portugheze apărute luni dimineață publică cronici despre meciul R.P. Romînă — R.F.G., elogiind comportarea echipei noastre. Ziarul de sport „Mundo e sportivo" scrie: **„Romînii au demonstrat un fotbal mai spectaculos și mai tehnic, mai ales în dezvoltarea schemelor tactice în mijlocul terenului. Fotbalul practicat de romîni a fost imaginea disciplinei și organizării într-adevăr admirabile. Cît despre tehnica individuală, toți jucătorii romîni s-au dovedit buni conducători ai balonului. Romînia merita să cîștige acest meci".**

Cel mai mare cotidian care apare la Lisabona „Secuolo" comentează astfel jocul practicat de echipa noastră: **„Întîlnirea dintre formațiile Romîniei și Germaniei occidentale ne-a oferit un meci magnific, de înalt nivel tehnic, foarte disputat, dar dominat aproape tot timpul de echipa cea mai bună de pe teren: Romînia. Romînii au impus un sistem de pase scurte, ceea ce le-a permis să aibă o**

T. VORNICU

(Continuare în pag. a 5-a)

TINERI ŞI TINERE!

Pregătiți-vă temeinic pentru întrecerile marii competiții sportive de masă „Concursul Cultural-Sportiv al Tineretului" care încep la 16 aprilie!

DIN SPORTUL DE MASE

Spartachiada de iarnă a tineretului

O adevărată sărbătoare

Inserarea se lăsase pe nesimțite și în casele oamenilor din Alunișul Teleajenului începuseră să se aprindă becurile electrice cînd ultimii spectatori și participanții la întrecerile etapei a II-a a Spartachiadei de iarnă a tineretului — finaliști ai concursurilor de șah, gimnastică și tenis de masă — părăseau sala în care avuseseră loc disputele.

Încă de dimineață, pe ulițele satului grupuri, grupuri de țărani muncitori, tineri și vîrstnici, din satele Strimbeni, Bertea, Stefești și Alunișul Vale se îndreptau, după preferință, către sala cinematografului din comună sau spre club. La cinematograf se desfășura faza intercomunală a celui de al IV-lea concurs artistic iar, la club urmau să aibă loc întrecerile din cadrul Spartachiadei.

Aci, totul era pregătit cu atenție pentru a se da întrecerilor un caracter cu adevărat sărbătoresc. La orele 10 a.m., frumos aliniați și cu drapele fluturînd în bătaia vîntului primăvăratic, concurenții — membri ai asociațiilor sportive Voința Vărbilău, Brădetul Stefești și Progresul Alunișul, așteptau plini de emoție începerea competiției.

Gheorghe Buzea (președintele asociației sportive Progresul Alunișul) a prezentat raportul, după care a luat cuvîntul Adrian Dragosin, secretar al comitetului U.T.M. Alunișul Teleajenului. Primii concurenți — echipa de gimnastică fete a comunei Alunișul Teleajenului. Opt fetițe cu cravate roșii de pioniere la gît au executat cu grație și precizie exercițiile G.M.A. gr. I. A urmat echipa fetelor din Vărbilău și a băieților din aceeași comună... La fiecare dintre tinerii concurenți era ușor să observi dorința de a executa cît mai corect exercițiile, de a obține nota cea mai mare, de a-și impune întîietatea. Elevi și eleve ca Mihai Brujban, Gheorghe Ioniță, Elena Opriș, Constanța Ungureanu, Elena Popa și Elena Dumitrescu ,care sînt fruntași și la învățătură, au obținut cele mai bune aprecieri.

Întrecerile au continuat apoi cu probele de șah și tenis de masă. Ion Enescu este un foarte bun șahist. În ultima vreme, principalul său adversar era Cornel Ispas de care îl leagă o strînsă prietenie născută în ceasurile petrecute împreună în fața mesei de șah.

Tare ar fi dorit Ion Enescu că, de data aceasta, cel care să reprezinte centrul de comune la faza de raion să fie el. Dar, cîștigător a ieșit, după o partidă de peste trei ore, tînărul Cornel Ispas. În ziua aceea Cornel Ispas a fost finalist și la proba de tenis de masă, de care a cîștigat-o însă un alt tînăr din Alunișul Teleajenului, Vasile Enescu.

GH. NILĂ-coresp.

Au fost desemnați campionii pe Capitală la trîntă

40 de sportivi au fost prezenți sîmbătă după-amiază în sala de sport a uzinelor „23 August" pentru a-și disputa întîietatea în cadrul finalelor pe Capitală a Spartachiadei de iarnă a tineretului la trîntă. Întrecerile s-au desfășurat la un nivel tehnic bun și au fost deseori aplaudate de către spectatorii prezenți în sală.

S-au remarcat, cu acest prilej, luptătorii de la I.C.F. De altfel, toți cei cinci concurenți, studenți ai Institutului de Cultură Fizică, au cîștigat întîlnirile înainte de limită. Au plăcut îndeosebi A. Dobrotă (cat. peste 84 kg) și D. Cartacai (cat. 84 kg) prin procedeele spectaculoase pe care le-au folosit în luptă.

Iată rezultatele tehnice: *cat. 55 kg:* C. Varghida (I.C.F.) înv. tuș M. Micu (raionul N. Bălcescu), *cat. 61 kg:* V. Mureșanu (I.C.F.) înv. tuș Alex. Bardaș: *cat. 68 kg:* C. Leancu (raionul T. Vladimirescu) înv. tuș M. Bărăceanu (raion N. Bălcescu), *cat. 76 kg:* I. Hantău (I.C.F.) înv. tuș V. Firișceac (raion Gr. Roșie), *cat. 84 kg:* D. Cartacai (I.C.F.) înv. tuș Fl. Stroie (raion Gr. Roșie), *cat. peste 84 kg:* A. Dobrotă (I.C.F.) înv. tuș S. Teodorovici (raion 23 August).

CAMPIONII CAPITALEI

C. Varghida, V. Mureșanu, C. Leancu, I. Hantău, D. Cartacai și A. Dobrotă.

La sfîrșitul întîlnirilor, campionii și finaliștii au fost premiați de către comisia orășenească de organizare a Spartachiadei de iarnă a tineretului.

CAMPIONI RAIONALI...

Zilele trecute, sportivi reprezentînd 33 de asociații din întreprinderile și instituțiile raionului Gh. Gheorghiu-Dej s-au întîlnit pentru a-și disputa finalele pe raion ale Spartachiadei de iarnă a tineretului. Întrecerile de trîntă, haltere, gimnastică, tenis de masă și șah, disputate într-o atmosferă de mare entuziasm, au dovedit că sportivii din acest raion au dat o mare atenție întrecerilor finale. La lupte, cei mai buni s-au dovedit tinerii din asociațiile Confecția și Semănătoarea. Iată rezultatele finale: *TRÎNTA, cat. 55 kg.* V. Birsan (Confecția) învinge la puncte pe V. Gușe (Semănătoarea); *cat. 61 kg.:* Șt. Tănase (Semănătoarea) înv. la pct. M. Stelian (Semănătoarea); *cat. 68 kg:* C. Baboi (Confecția) înv. la pct. I. Biră (Confecția); *cat. 76 kg:* P. Ghiță (Semănătoarea) înv. pct. Fl. Lucaci (Confecția). *HALTERE. cat. pînă la 55 kg:* C. Ionescu (Poligrafia); *cat. 55 kg:* I. Pantazi (Semănătoarea); *cat. 65 kg:* I. Vidan (Semănătoarea); *cat. 75 kg:* I. Buzoianu (Semănătoarea). *GIMNASTICA.* Băieți: Școala medie nr. 1 N. Bălcescu (echipa formată din elevii Dan Niculescu, C. Arnăutu, C. Porumb, Fl. Tomescu, Gh. Corneanu, Gh. Cristescu, C. Butnaru, Al. Toroceanu, V. Căpățină, Gh. Nemeș, Șt. Altunaru).

Foarte disputate au fost întrecerile de tenis de masă, care au stabilit următorii campioni: C. Dumitriu (asociația Bere Grivița) și Iuliana Dragomir (UCECOM). *ȘAH:* N. Pandonide (Poligrafie), Stratea Gheorghiu și Berta Neducin (Poligrafie) — la seniori. În privința ultimelor două concurente, vîrsta va juca un rol hotărîtor în întrecerile fazei orășenești a Spartachiadei. La juniori, campion raional a fost declarat tînărul M. Drăgan de la Atelierele 9 Mai.

Halterele s-au bucurat de un real succes în actuala ediție a Spartachiadei. În fotografia de mai sus un aspect în care tinerii de la întreprinderea „Electronica" din Capitală se întrec în prima etapă

Foto: P. Romoșan

NUMAI CONSTANTIN DOBRE ESTE VINOVAT?

Venit din alt oraș, între colegi străini, Constantin Dobre, elev în clasa a X-a C, nu s-a simțit totuși o clipă singur. Aici la școala medie Nr. 1 din Constanța, elevii formează o mare familie, în care pătrunzi ușor și care te ajută cu entuziasm atunci cînd ii ceri sprijinul.

Bun sportiv, Constantin Dobre a devenit în scurt timp unul dintre elevii apreciați ai școlii. De multe ori succesele echipei de volei s-au datorat, de altfel, jocului său bun. Dar de cîtva timp, Constantin Dobre a alunecat pe o pantă greșită. A început să-și neglijeze cartea. Rezultatul? În prezent Constantin Dobre este corigent la 4 materii, iar în acest trimestru are o situație și mai grea, fiind amenințat la încă două obiecte.

Firește, el e primul vinovat de situația grea în care a ajuns, fiindcă a considerat că dacă știe să joace bine volei... poate trece și clasa!

Manifestînd după primele succese o înfumurare nejustificată, comportîndu-se nedisciplinat față de colegi și profesori, lipsind nemotivat de la ore, Constantin Dobre a înșelat deci cu bună știință încrederea ce-i fusese acordată.

Constantin Dobre este vinovat. Și astăzi el este amenințat cu repetența. Dar în mare măsură sînt vinovați și cei doi profesori de educație fizică, Emilia Seceleanu și Ion Cristian. Primul, pentru că în calitatea ce o are nu l-a făcut pe Constantin Dobre să înțeleagă că numai cu sportul nu poate trece un an de studii, iar al doilea fiindcă ignorînd instrucțiunile Ministerului Învățămîntului și Culturii care interzic prezența elevilor slab pregătiți în echipele școlilor, persistă să-l folosească în formații de volei, îngreunînd în felul acesta munca dirigintei în îndreptarea acestui elev.

Am stat de vorbă într-una din zile cu diriginta clasei și i-am apreciat efortul depus pentru îndreptarea elevului ei. L-a vizitat în mai multe rînduri acasă. A cerut și sprijinul altor profesori etc.

— Nu este un băiat rău, însă înfumurarea l-a făcut să uite că cea mai importantă preocupare a unui elev trebuie să fie învățătura.

Am stat și noi de vorbă cu Constantin Dobre și ne-am întărit convingerea că el poate să se îndrepte. În prezent el are însă un anturaj străin de școală, fumează și bea. Fără să-și dea seama, s-a îndepărtat de colectivul clasei, de colegi, de foștii lui prieteni. Părinții, prea buni, avînd încredere prea mare în el, l-au scăpat tocmai acum la o vîrstă cînd este necesar ajutorul lor. Dar ajutorul nu trebuie să vină numai de la ei. Aici la acest capitol, marea familie a clasei va avea un cuvînt de spus.

Eforturile voastre unite, elevi din clasa a X-a C, îl vor ajuta pe Constantin Dobre să iasă din acest impas.

Ajutați-l tovărășește, cu dragoste, și printr-un efort colectiv, veți reuși, cu siguranță. În acest fel, la sfîrșit de an, cînd rezultatul muncii voastre își va primi răsplata, în clasa a X-a C, a școlii medii Nr. 1 din Constanța se va înfăptui lozinca: „nici un corigent, nici un repetent".

E. PETRE și L. BRUKNER, corespondenți

Concursul nostru: „PENTRU CEA MAI BUNĂ CORESPONDENȚĂ"

SE EXTINDE GIMNASTICA ÎN PRODUCȚIE, PRIN STAȚIA DE AMPLIFICARE

Gimnastica de angrenare și pauza de gimnastică — cele două forme ale gimnasticii în producție — se bucură de tot mai mult interes din partea oamenilor muncii din raionul I. V. Stalin. În multe întreprinderi și instituții unde gimnastica în producție are „vechi state de serviciu", activiștii sportivi caută metode noi, forme deosebite de desfășurare a acestei utile activități.

Zilele trecute am stat de vorbă cu tov. Didona Ursu, metodistă cu gimnastica în producție în raionul I. V. Stalin din Capitală. Printre altele, tov. metodistă ne-a vorbit despre un lucru îmbucurător și anume că de cîtva timp în unele întreprinderi și instituții din raion s-a trecut la conducerea gimnasticii de angrenare și a pauzei de gimnastică prin intermediul unui instructor... ne văzut, stația de radio-amplificare.

„Am studiat mult cele mai bune procedee de a practica gimnastica în producție — ne spunea tov. Didona Ursu. *În urma sesiunii de comunicări științifice ce a avut loc în decembrie anul trecut, la I.C.F., am început să experimentăm această metodă și pînă acum rezultatele sînt mai mult decît mulțumitoare".*

N. TOKACEK—coresp.

LA 16 APRILIE

START ÎN MAREA ÎNTRECERE A TINERETULUI

CONCURSUL CULTURAL-SPORTIV

Tineretul patriei noastre va avea posibilitatea să se întreacă din nou în cadrul grandioasei competiții de masă: „CONCURSUL CULTURAL-SPORTIV AL TINERETULUI". Această întrecere este organizată de către C.C. al U.T.M. și Consiliul General al U.C.F.S., cu sprijinul C.C.S. și al M.I.C. în cinstea celei de a 40-a aniversări a înființării Partidului Comunist din România.

Competiția va angrena mase mari de sportivi și de tineri și tinere ce n-au practicat încă sportul. Ea va contribui la îmbunătățirea actualului sistem competițional de masă. De asemenea, va ajuta la trecerea unor norme ale complexului G.M.A. Totodată, Concursul cultural-sportiv va ajuta la înființarea unor noi asociații sportive, acolo unde sînt posibilități, și va atrage un număr cît mai mare de tineri în practicarea sportului, care vor deveni astfel membri ai U.C.F.S.

Pentru buna desfășurare a acestei competiții de masă se vor constitui în fiecare regiune și raion (oraș) cîte o comisie în componența căreia urmează să intre toți factorii care pot sprijini organizatoric și material această acțiune.

Competiția se va desfășura pînă la nivelul raioanelor (excepție făcînd orașul București care are și o etapă interraională) și va cuprinde formațiile cultural-artistice și sportive din întreprinderile, instituțiile, școlile și satele patriei noastre.

Concursul cultural-sportiv va avea loc în următoarele etape: de la 16 aprilie la 31 mai, pe unități și asociații sportive (întreprinderi, instituții, școli, sate etc.). Această etapă se va organiza în cinstea aniversării Partidului. Etapa a II-a — 1 iunie—6 august — pe interunități și interasociații sportive și etapa a III-a 19—24 august, întreceri pe raion (oraș).

În orașul București, etapa a II-a interunități și interasociații sportive și etapa a III-a raională se desfășoară între 22 mai și 6 august 1951, urmînd ca în perioada 7—24 august a.c. să aibă loc etapa orășenească.

Între 1 și 7 mai, în cadrul Concursului cultural-sportiv al tineretului, se vor organiza activități pe zile ca, de pildă, ziua cîntecului, ziua dansului, ziua sportului, ziua fetelor, în care se vor desfășura activități cultural-sportive; ziua muncii patriotice, în care tinerii vor participa la acțiuni de înfrumusețare a satului, căminelor culturale, amenajarea bazelor sportive cît și alte numeroase acțiuni.

Tinerii și tinerele vor avea posibilitatea să se întreacă în actuala ediție a Concursului cultural-sportiv la următoarele discipline: atletism (băieți și fete), gimnastică, G.M.A. (băieți și fete), ciclism (băieți și fete), fotbal, popice, oină, volei (băieți și fete), trîntă și tir (băieți și fete).

Aceste întreceri se vor desfășura în toate etapele, inclusiv etapa raională (orășenească). De asemenea, menționăm faptul că se vor organiza întreceri de handbal în 7 sau în 11 dar numai la orașe. Acolo unde sînt condiții se pot desfășura și întreceri de înot.

Subliniem faptul că comisiile raionale și orășenești de organizare a Concursului cultural-sportiv al tineretului pot include în etapa I (pe asociații) și alte discipline sportive, ținînd seama de tradițiile existente în localitățile respective.

La aceste întreceri sportive pot participa toți tinerii începînd de la vîrsta de 14 ani, care nu au clasificare sportivă și a căror sănătate permite efortul cerut în competiții. În etapa a II-a, (interasociații), se organizează concursuri între asociațiile sportive orășenești sau sătești, care se vor grupa cîte 4—6 într-un centru. Aici, întrecerile se vor desfășura pînă la stabilirea cîștigătorului centrului respectiv care are drept de a participa în etapa superioară (raională sau orășenească).

Pentru buna desfășurare a întrecerilor sportive se vor folosi regulamentele în vigoare ale ramurei de sport respective, întrebuințîndu-se totodată și regulamentul edițiilor anterioare a Spartachiadei de vară a tineretului.

Comisiile de organizare ale întrecerilor vor trebui să acorde o atenție deosebită organizării jocurilor și întrecerilor cu caracter recreativ atractiv, făcînd astfel, fiecare etapă mai interesantă și mai atractivă.

În luna aprilie organele și organizațiile U.T.M., împreună cu organele și organizațiile U.C.F.S. vor iniția „Luna construcțiilor și amenajărilor de baze sportive simple". La această acțiune vor fi antrenate să participe brigăzile utemiste de muncă patriotică precum și sportivii din asociațiile sportive.

Mai multă inițiativă

(Urmare din pag. 1)

ce se întrec pe data de 1 și 2 aprilie?" primind următorul răspuns: „Nu s-au pregătit încă. De fapt mai au timp. Pînă la 9 aprilie este timp suficient!".

Considerăm greșit procedeul acesta de a lăsa pe ultimele zile desfășurarea acestei etape. În primul rînd, dacă toate asociațiile sportive, mai ales cele care au nevoie de mai multe întreceri intermediare, amînă pe ultimele zile concursul, se va ajunge la o selecție formală a celor mai buni. De asemenea, nu pot fi urmărite în condiții normale evoluțiile diferitelor elemente talentate și nici specialiștii în probe atletice nu se pot deplasa în cît mai multe asociații sportive pentru a urmări comportarea tinerilor.

În locul unor astfel de „metode" de... asalt ar fi fost normal ca pregătirea și desfășurarea acestei prime etape, dintre cele mai importante, să fie făcută din timp.

Amînarea desfășurării primei faze a crosului „Să întîmpinăm 1 Mai" limitează totodată timpul afectat pentru pregătirea și buna desfășurare a grandioasei competiții ce începe în ziua de 16 aprilie, Concursul cultural-sportiv al tineretului.

Consiliile raionale U.C.F.S. din București și cele din provincie care sînt în aceeași situație, trebuie să acorde o cît mai mare atenție acestei probleme, urmînd exemplul Consiliului raional U. C. F. S. Lenin din Capitală, care vădește preocupare pentru crosul „Să întîmpinăm 1 Mai".

MOTO

Constatări după prima fază a campionatului de motocros

Prima fază a campionatului republican de motocros desfășurată duminică dimineață la Cîmpina s-a ridicat la un nivel superior. Se poate spune că a fost cel mai frumos concurs pe care iubitorii sportului cu motor l-au văzut în ultimii ani. La aceasta au contribuit o serie de factori pe care ne facem datoria să-i scoatem în evidență.

● *Organizarea.* Asociația sportivă „Poiana"—Cîmpina are de acum o bogată experiență în organizarea întrecerilor motocicliste. Folosind experiența concursurilor anterioare, activiștii sportivi din această asociație și-au îmbunătățit în continuu metodele. Duminică ei au obținut — pe drept cuvînt — calificativul *excelent* din partea tuturor celor care au asistat la întreceri. Locurile de plecare și sosire au fost marcate cu arcuri metalice, instalația electrică de start a funcționat impecabil, marcajul a fost făcut cu atenție, au fost instalate corturi, legături telefonice între punctele importante, stația de radioamplificare a informat la timp pe spectatori etc. Toate acestea au cerut eforturi serioase, dar realizatorii lor au satisfacția de a fi primit din partea tuturor felicitări călduroase. Așteptăm ca la fazele IV și V (care vor avea loc tot la Cîmpina) organizatorii să se mențină la același nivel.

● *Comportarea alergătorilor.* Semnalînd în primul rînd numărul mare de alergători (net superior celui de anul trecut) și reintrarea unor concurenți (Barbu Predescu ș.a.), trebuie să subliniem un aspect deosebit de pozitiv: marea majoritate a participanților au înregistrat un simțitor salt valoric. Deosebit de important este faptul că de la prima etapă ei au dovedit o formă foarte bună care îi va pune... în mare încurcătură pe selecționerii reprezentativei. Cîțiva concurenți s-au detașat net. Este vorba de Traian Macarie, Mihai Dănescu și Gh. Ioniță. „Plutonul" celor evidențiați este mult mai mare: Iosif Popa și Barbu Predescu (125 cmc), Mihai Pop, Ștefan Iancovici (175 cmc), Mircea Cernescu, Cristian Dovitz, W. Hirschvogel, Al. Huhn și Otto Stephani (250 cmc), Eugen Keresteș, Erwin Seiler, H. Sitzler (350 cmc) etc. Datorită unei munci judicios planificate antrenorii au reușit să-și aducă elevii la un nivel de pregătire ridicat — aceasta este concluzia cea mai importantă care se desprinde după prima fază.

● *Arbitrajul.* Competent și autoritar, juriul de arbitri a contribuit efectiv la buna desfășurare a întrecerilor. Deși unele măsuri puteau să pară prea drastice, datorită justeței și a încadrării lor în limitele regulamentului, au fost însușite imediat de către concurenți, antrenori și spectatori. Poate operativitatea ar trebui să mai preocupe încă juriul de arbitri.

Traian Macarie (Dinamo) învingător la 125 cmc

Așa cum am anunțat, în „deschidere" la întrecerile campionatului s-au desfășurat probe pentru începători. Ele au marcat de asemenea preocuparea antrenorilor pentru descoperirea tinerelor talente. În plus, asistînd la evoluția concurenților din campionat, începătorii au putut să învețe multe lucruri. Iată rezultatele înregistrate:

175 cmc: 1. T. Văduva (Dinamo) 8 p; 2. Fr. Safer (Arad) 6 p; 3. M. Ciocîlteu (Metalul) 4 p; 4. K. From (Voința Brașov) 3 p; 5. H. Rosenhauer (Voința Sibiu) 2 p; 6. Al. Ionescu (Metalosport) 1 p; 7. V. Sîrbu („Poiana"—Cîmpina) 0 p; *350 cmc:* 1. Rolf Dovitz (Voința Sibiu) 8 p; 2. A. Henig (Arad) 6 p; 3. D. Popescu (Dinamo) 4 p; 4. N. Mezincescu (Loc. PI) 3 p, 5. Al. Pop (ITB) 2 p; 6. C. Coman („Poiana"—Cîmpina) 1 p.

HRISTACHE NAUM

Din poșta zilei

O FRUMOASĂ REALIZARE A ASOCIAȚIEI SPORTIVE VIITORUL CRAIOVA

Asociația sportivă Viitorul Craiova de pe lîngă Grupul școlar Electroputere Craiova a construit o frumoasă sală de sport în incinta școlii. Sala de jocuri sportive este prevăzută cu aparatură modernă pentru gimnastică, panouri de baschet, porți pentru handbal în 7. Sala este prevăzută cu încălzire centrală și cu instalație pentru aerisire.

V. SĂNDULESCU-coresp.

O NOUĂ SECȚIE DE RUGBI

De curînd la asociația sportivă Minerul Vulcan a luat ființă o nouă secție: cea de rugbi. Ea va activa în campionatul categoriei B. La antrenamente participă un număr de 40 de tineri, hotărîți să aibă o cît mai frumoasă comportare în campionat.

N. ROVENȚA-coresp.

PRIETENII ȘAHULUI

În comuna Olanu din raionul Drăgășani (regiunea Argeș), șahul este unul dintre cele mai iubite sporturi de către pionieri. Ei se întrec în numeroase concursuri și își construiesc singuri piesele necesare. Recent a avut loc o întrecere pentru desemnarea celor mai buni șahiști ai unității. Cei mai talentați s-au dovedit Ioana Tălmaciu, Gheorghe Pîrvu (clasa a VII-a), Gheorghița Trușcă, Nicolae Năstase, Maria Trușcă, Ion Teodorescu (clasa a VI-a). Toți sînt fruntași și la învățătură.

D. DUȚU-coresp.

NOI INTRECERI

BIRLAD. Recent au avut loc întreceri de baschet și volei între echipe din orașele Birlad și Buzău. Iată cîteva rezultate: *Volei feminin:* Unirea Complexul Școlar Birlad–Selecționata Buzău 3-1; *Volei masculin:* Rulmentul Birlad–Selecționata Buzău 3-1; *Baschet feminin:* Unirea Complexul Școlar Birlad – Selecționata Buzău 44-22; *Baschet masculin:* Unirea Complexul Școlar Birlad – Selecționata Buzău 56-54.

ELIADE SOLOMON-corespondent

CRAIOVA. De curînd au avut loc în orașul Craiova întreceri de handbal în 7 masculin și lupte libere între cîteva formații din localitate și echipa piteșteană Spicul. Iată rezultatele înregistrate: HANDBAL IN 7: Știința–Școala Sportivă de Elevi 19-12; Știința–Electroputere 19-14; Electroputere–Școala Sportivă de Elevi 24-13. LUPTE LIBERE: C.S.C.F.R. Electroputere–Spicul Pitești 15-3.

BASCHET

„Cupa Campionilor Europeni"

(Urmare din pag. 1)

la C.C.A. au posibilitatea de a obține victoria la un scor mai mare decît au obținut-o adversarii lor la Praga. Handicapul de 10 puncte este remontabil însă numai dacă baschetbaliștii militari vor apela la întregul lor bagaj de cunoștințe tehnice și tactice, dacă în sfîrșit vor reuși să depășească cu bine acel obsedant minut 30, cînd deobicei începe căderea fizică și uneori chiar morală a acestei echipe.

La Praga, în condiții speciale (sală complet neîncălzită, o minge din material plastic cu care echipa noastră nu era obișnuită și un arbitraj discutabil) echipa C.C.A. a condus aproape trei sferturi din meci, dovedind că nu este cu nimic inferioară adversarei sale. Astăzi, avînd avantajul „galeriei", formația noastră campioană păstrează suficiente șanse de a se califica în semifinale.

Pentru acest meci prof. **C. Herold** va folosi următorul lot: **Novacek, Folbert, Fodor, Niculescu, Nedelea, Gh. Valeriu, Cimpoiaș, Testiban, L. Nagy** și **Cotigaru**. Echipa Spartak Sokolovo din Praga a sosit în Capitală duminică seară cu lotul său complet din care nu lipsesc Baumruk, Tomasek, Kransy, Lodr, Prazak, Rojko și Hukl.

Partida este programată pentru ora 19 în sala Dinamo și va fi condusă de arbitrii **Valentin Lazarov (R. P. Bulgaria)** și **Miodrag Ștefanovici (R. P. F. Iugoslavia)**.

ȘI ACUM, CLASAMENTUL FINAL AL CAMPIONATULUI MASCULIN

Cu meciurile desfășurate săptămîna trecută a luat sfîrșit campionatul republican masculin. După cum se știe, titlul de campioană a revenit formației C.C.A., care în ciuda unui start mai slab și a unor mici defecțiuni înregistrate pe parcurs a dovedit din plin că este mai departe cea mai valoroasă formație, din țara noastră. Ca și în edițiile trecute, militarii își datorează succesul bunei lor pregătiri tehnice și fizice, unui plus de maturitate, care le-a permis să treacă în mai multe rînduri de echipe ce le-au pus probleme din cele mai dificile (Rapid, Știința Cluj, Știința Craiova, Dinamo București ș.a.).

Meritorie este și performanța formațiilor Dinamo Tg. Mureș (din nou pe locul secund), Rapid București — care a făcut un salt simțitor de la locul 10 în campionatul trecut, la locul 3 — și Voința Iași, constantă pe locul 4. Știința Cluj, în schimb, a coborît două locuri, iar Dinamo Oradea a căzut de la locul 7 la locul 12! Și acum iată clasamentul final al acestui campionat:

1. C.C.A.	22	17	5	1599	:1363	39
2. Dinamo T. Mureș	22	13	9	1507	:1324	35
3. Rapid București	22	13	9	1415	:1370	35
4. Voința Iași	22	12	10	1405	:1519	34
5. Știința Cluj	22	11	11	1601	:1462	33
6. Știința Timișoara	22	11	11	1402	:1389	33
7. Dinamo București	22	11	11	1273	:1276	33
8. C.S.M. Galați	22	11	11	1215	:1531	33
9. Știința Craiova	22	10	12	1512	:1470	32
10. Știința București	22	8	14	1464	:1482	30
11. St. roșu Brașov	22	8	14	1318	:1461	30
12. Dinamo Oradea	22	7	15	1459	:1523	29

HANDBAL

De aici reîncepe întrecerea...

Activitatea competițională de sală odată încheiată, echipele fruntașe de handbal în 7 (cu excepția celor feminine) și handbal în 11 din țara noastră își vor relua, la sfîrșitul acestei săptămîni, întrecerea din cadrul campionatelor republicane.

Cu acest prilej vă reamintim că în cele două serii ale campionatului în 7 masculin Rapid București și Tehnometal Timișoara au un avans de două puncte față de Dinamo București și, respectiv, Dinamo Brașov. La fete, în fruntea clasamentului se află, la egalitate de puncte, Progresul București și Știința Timișoara, care au însă un meci mai mult jucat față de Știința București și Rapid București, aflate în urmă la 1 punct și respectiv două puncte. În ceea ce privește partidele Știința București — C.S.M. Sibiu și Rapid București — Record Mediaș, nedisputate în tur, F. R. Handbal a hotărît desfășurarea lor o zi după meciurile programate în prima etapă a returului la Sibiu și respectiv la Mediaș.

Cea mai clară situație o are însă echipa C.C.A. în campionatul în 11: un avantaj de 4 puncte față de principalele sale urmăritoare Chimia Făgăraș și Textila Cisnădie. Și acum, iată clasamentele campionatelor republicane după jocurile din tur:

HANDBAL IN 7 MASCULIN

SERIA I

1. Rapid București	7	7	0	0	150: 94	14
2. Dinamo București	7	6	0	1	144: 80	12
3. Petrolul Teleajen	7	3	1	3	99:111	7
4. Știința București	7	3	0	4	124:105	6
5. C.C.A.	7	3	0	4	120:124	6
6. Dinamo Bacău	7	3	0	4	95:142	6
7. C.S.M.S. Iași	7	2	0	5	99:130	4
8. Știința Galați	7	0	1	6	90:135	1

SERIA A II-A

1. Tehnometal Timișoara	7	5	1	1	158:127	11
2. Dinamo Brașov	7	4	1	2	131: 99	9
3. Știința Petroșani	7	4	1	2	122:117	9
4. Știința Timișoara	7	4	0	3	154:111	8
5. Dinamo Tg. Mureș	7	4	0	3	133:108	8
6. Știința Craiova	7	3	1	3	127:131	7
7. Voința Sibiu	7	2	0	5	103:220	4
8. Rapid Oradea	7	0	0	7	85:200	0

FEMININ

1. Progresul București	9	6	1	2	69: 41	13
2. Știința Timișoara	9	6	1	2	74: 48	13
3. Știința București	8	6	0	2	58: 32	12
4. Rapid București	8	4	3	1	64: 40	11
5. C.S.M. Sibiu	8	5	0	3	70: 58	10
6. C.S.S. Banatul Tim.	9	4	1	4	43: 47	9
7. Tractorul Brașov	9	3	1	5	54: 48	7
8. Mureșul Tg. Mureș	9	3	0	6	42: 52	6
9. C.S.M. Mediaș	8	2	1	5	41: 59	5
10. C.S. Oradea	9	0	0	9	23:113	0

HANDBAL IN 11

1. C.C.A.	7	6	1	0	110: 68	13
2. Chimia Făgăraș	7	4	1	2	84: 65	9
3. Textila Cisnădie	7	4	1	2	88: 85	9
4. C.S.M. Reșița	7	2	1	3	84: 84	7
5. Voința Sibiu	7	3	0	4	70: 72	6
6. Victoria Jimbolia	7	2	2	3	57: 62	6
7. Voința Sighișoara	7	2	0	5	67: 96	4
8. Dinamo Brașov	7	1	0	6	73:107	2

CICLISM

GH. BĂDÎRĂ (C. S. M. BRĂILA) ȘI ECHIPA I. T. B. ÎNVINGĂTORI ÎN „CUPA PRIMĂVERII"

Duminică dimineață de pe stadionul I.T.B. din șoseaua Olteniței, s-a dat startul în „Cupa Primăverii". În cursa avansaților, disputată pe șoseaua București—Giurgiu, s-a rulat în grup pînă la punctul de întoarcere, unde componenții lotului de tineret, încep să agite plutonul cu nenumărate încercări de evadare, reușind să se distanțeze. Pe străzile Capitalei asistăm pînă la stadionul I.T.B. la un spectaculos final de cursă, cîștigat de Gh. Bădiră (C.S.M. Brăila), care a parcurs cei 112 km în 3 h 03:33, medie 37,020 km/oră, urmat la 11 sec. de W. Eghet (Olimpia Brașov), la 15 sec de C. Niculescu (Victoria), la 16 sec de C. Burtea (C.C.A.) și la 47 sec de I. Ardeleanu (Olimpia Brașov).

Iată acum rezultatele înregistrate în celelalte categorii: *Tineret* (56 km): 1. D. Penescu (Dinamo) 1 h 22:12, *Juniori cat. I,* (40 km): 1. H. Chelaidite (Victoria) 1 h 08:22, *Juniori cat. a-II-a* (20 km): 1. Gh. Radu (Victoria) 36:07, *Fete* (15 km): 1. Anița Agopian (I.T.B.) 29:13, *biciclete semicurse* (20 km): 1. N. Danielopol (I.T.B.) 34:10, *biciclete oraș* (10 km): 1. D. Panaitescu (Metalul) 18:09.

„Cupa Primăverii" pe echipe a fost cîștigată de clubul I.T.B. cu 155 p urmat de Dinamo (170 p) și Victoria (195 p.).

V. IONESCU-coresp.

Cicliștii din R. D. Germană învingători în ultimele două etape

CLUJ, 2 *(prin telefon).* Sîmbătă a avut loc etapa a doua a „Cupei primăverii", la care participă cicliștii din R.D. Germană și țara noastră. Etapa s-a disputat contracronometru (30 km.) și a fost cîștigată de Grünzig (R.D.G.) cu timpul de 47:14,8.

Duminică, în etapa a III-a desfășurată pe ruta Cluj-Ciucea-Cluj, victoria a revenit ciclistului german M. Weisleider cu timpul de 2h.32:13,5, urmat la cîteva secunde de Schur și Eckstein. Primul ciclist romîn, Ludovic Zanoni, a sosit pe locul 8 la 1 minut și două secunde de cîștigător.

T. IANCU și A. DUMITRIU-coresp.

ATLETISM

Concursuri... rezultate...

● Duminică s-a încheiat campionatul de marș pe echipe al Capitalei. La capătul celor 4 etape ale competiției victoria a revenit reprezentanților clubului *VICTORIA (Barbu, Paraschivescu, Roateș, Toader* și juniorilor *Clement, Șuh, Rusnal)* care au totalizat 113,5 p. Pe locurile următoare s-au clasat: *P.T.T. 140,5 p; Dinamo* și *Surdo-muți.*

În cadrul ultimei etape au fost înregistrate rezultatele: *seniori (12 km):* 1–2. H. Răcescu și I. Popa (D), 3. I. Barbu (Vict.), 4. A. Valtăr (S. muți), 5. D. Paraschivescu (Vict.), 6. V. Teodosiu (PTT), 7. D. Chiose (PTT), 8. D. Roateș (Vict.), 9. N. Toader (Vict.), 10. V. Mitrea (PTT); *juniori (5 km):* 1. L. Caraiosifoglu (D), 2. C. Clement (Vict.), 3. D. Iofciu (D), 4. I. Rusnac (V.). Victoria individuală la juniori a revenit lui V. Furnică (Șc. sp. UCFS Giurgiu) care a participat însă în afară de concurs. *(NICOLAE D. NICOLAE, coresp.)*

● La Timișoara s-au desfășurat recent două concursuri de atletism („Ziua alergărilor" și „Ziua aruncărilor") la care au participat numai 45 de atleți și atlete. Această participare, poate fi considerată ca neînsemnată pentru Timișoara, oraș cu o frumoasă tradiție în domeniul atletismului și mai ales cu largi posibilități. Slaba participare a tinerilor atleți la aceste concursuri poate fi explicată, în primul rînd, prin slaba activitate desfășurată de antrenorii timișoreni. De ani și ani de zile majoritatea antrenorilor de atletism din Timișoara desfășoară o muncă plină de formalism, lipsită de perspectivă. Ei se mulțumesc să antreneze doar cîțiva atleți, care au „îmbătrînit" în atletism, fără să fi realizat însă rezultate de o înaltă valoare și nu se ocupă de elemente tinere și cu reale posibilități de progres.

La concursurile sus amintite, Știința n-a prezentat nici măcar un singur atlet (??), iar C.F.R. doar 5 sportivi. „Greul" întrecerilor l-au dus, ca și în atîtea alte ocazii, tinerii atleți de la C.S.S. Banatul.

În altă ordine de idei, trebuie să arătăm că pistele de atletism și amplasamentele pentru sărituri și aruncări de la stadioanele Progresul și Tineretului se prezintă într-o stare complet nesatisfăcătoare, fapt care reclamă măsuri urgente. *(L. MICȘAN, corespondent).*

● La Reșița a avut loc concursul de deschidere a sezonului în aer liber. În ciuda faptului că pista se prezenta într-o stare proastă (datorită și lipsei de interes a sectorului tehnic a C.S.M. Reșița), au fost înregistrate o serie de rezultate mulțumitoare: *BAIEȚI: 100 m:* R. Wolf 11,3; O. Schimpf 11,5; *200 mg:* W. Keler 28,0; *lungime:* Keler 6,54; *greutate (6 kg):* I. Hegeduș 14,18; *ciocan:* E. Kiss 40,65; *FETE: 100 m:* F. Grama 13,5; D. Tundrea 13,9; *80 mg:* Grama 13,0; *lungime:* Grama 4,90; *înălțime:* E. Pătrașcu (născută în 1947) 1,30; *disc:* I. Meigardt 29,05.

● Clubul Progresul din București va organiza duminică, începînd de la ora 16, un concurs atletic cu handicap la următoarele probe: *bărbați:* 100 m, 400 m, 1.500 m, lungime, înălțime, greutate, disc, suliță; *femei:* 100 m, 400 m, lungime, înălțime, greutate, disc, suliță. Inițiativa clubului Progresul este demnă de toată lauda și sîntem convinși că întrecerile care vor avea loc pe stadionul din str. Dr. Staicovici se vor bucura de succesul pe care-l merită.

Maeștrii sportului și atleții din cat. I vor acorda handicap celor din categoriile inferioare (a II-a, a III-a, juniori și începători).

Colțul specialistului

Ce este și ce trebuie să fie încălzirea în volei

Inaintea oricărui antrenament sau concurs, jucătorii efectuează „încălzirea", care trebuie să constituie perioada de trecere de la starea de repaus a organismului la starea de activitate.

Incălzirea urmărește ca prin diverse exerciții bine sistematizate și uneori prin masaj, să aducă organismul în stare optimă de funcționare, capabil să dea maximum de randament de la începutul concursului.

Antrenorii și jucătorii nu privesc însă cu suficientă seriozitate efectuarea încălzirii și de multe ori ea constituie o simplă formalitate. Din cauza aceasta, multe partide au un „început" slab, unii jucători fiind obișnuiți sau obligați să se încălzească deseori pe parcursul primului set.

Din practica noastră de zi cu zi am observat că nu există o serioasă preocupare pentru încălzire. Aceasta s-a constatat la marea majoritate a echipelor, încălzirea fiind redusă ca durată, conținut și intensitate.

In încălzirea generală, exercițiile se execută într-un ritm foarte lent, uneori static și nu angrenează întreaga masă a organismului. De asemenea, unele dintre ele sînt necorespunzătoare și rareori se folosesc exerciții pentru suplețe și mobilitate.

Cît privește încălzirea specială fără minge, s-a observat că se simulează foarte puțin — din poziție fundamentală — pasa peste cap, din săritură și în special plonjoane. Nu se prelucrează suficient degetele și articulațiile membrelor superioare și destul de puțin este angrenată atît regiunea abdominală cît și partea superioară a trunchiului.

La încălzirea specială cu mingea, se poate constata, de asemenea, că după cîteva pase, jucătorii trec imediat la plasă și execută lovitura de atac din zonele 4 și 2, foarte rar din zona 3 și totdeauna se termină prin executarea serviciului printr-un procedeu preferat.

S-a mai observat că foarte mulți jucători nu își mențin încălzirea pe parcursul jocului, ceea ce face ca randamentul celor care intră pe teren să fie foarte scăzut. De asemenea, s-a constatat că în timpul pauzelor dintre seturi și mai ales înaintea setului decisiv jucătorii nu-și mențin încălzirea, preferind de multe ori să se odihnească în vestiar și să fumeze.

Desigur că încălzirea efectuată astfel nu numai că nu asigură un randament maxim în efort, dar uneori se pot întîmpla chiar și accidente.

Actualmente, regulamentul permite fiecărei echipe 5 minute pentru acomodarea cu terenul de joc, iar în cazul cînd antrenorii sînt de acord să se acomodeze împreună, durata se va mări la 10 minute. Atît în situația cînd cele două echipe fac separat acomodarea la plasă (fiind necesar să se cunoască care din ele intră prima pe teren) cît și în cazul cînd echipele se acomodează împreună, este absolut necesar ca să se stabilească din timp cîte un plan de desfășurare a încălzirii în general și în deosebi a încălzirii speciale cu mingea. Cînd acomodarea se efectuează în 5 minute, se recomandă ca aceasta să se facă numai de cei șase jucători care intră la început în joc iar ceilalți coechipieri să-i ajute, alimentîndu-i permanent cu mingi. Cei șase jucători se vor diviza în cele două cîmpuri ale terenului și vor executa 3 minute lovitura de atac din toate zonele, insistîndu-se asupra zonelor 2 și 3, iar 2 minute să fie folosite pentru servici. Se recomandă ca în timp ce unii execută serviciul, ceilalți să efectueze primirea lui.

In cazul cînd încălzirea la plasă se efectuează în comun, atunci este necesar să se aloce 6 minute pentru lovitura de atac din toate zonele (cu accent pe zonele 2 și 3) și în continuare 3–4 minuate serviciul, procedeul preferat.

In încălzirea la plasă este necesar să se mai recomande următoarele: trăgătorii să atace atît din pase scurte cît și din pase lungi din toate zonele, cu accent deosebit din zonele 2 și 3, ridicătorii trebuie să schimbe între ei încît să paseze din toate zonele și cînd se află mai ales în zona 3 să execute ridicarea mingii și printr-o pasă peste cap sau chiar și din săritură.

De asemenea, pentru echipele avansate, este necesar să se efectueze și lovitura de atac din prima pasă sau ridicătorul să simuleze atacul și apoi să paseze din săritură trăgătorilor din linia lui care să execute atacul etc. Aceste ultime recomandații au un conținut tactic care trebuie să fie legat direct de tactica de joc a echipei.

Este absolut necesar ca toate aceste aspecte ale încălzirii să se pregătească din timp, în cadrul antrenamentelor, pentru ca apoi să se poată aplica cu succes înaintea oricărui concurs. Pentru ca încălzirea să se poată desfășura cît mai bine este necesar să se asigure condiții materiale și organizatorice din cele mai bune.

In încheiere, trebuie ca antrenorii și jucătorii să acorde împreună o atenție deosebită conținutului, duratei și intensității încălzirii. Aceasta constituie o condiție „sine qua non" pentru ca jucătorii și jucătoarele de volei să poată da maximum de randament de la începutul oricărui antrenament sau joc, contribuindu-se în felul acesta și la obținerea unor rezultate cît mai bune.

prof. NICOLAE TARCHILA

HALTERE

Balaș Fiți și Nicolae Amzuică au cișigat întrecerile de la Baia Mare

BAIA MARE 2 (prin telefon). — Sîmbătă seara s-au desfășurat în localitate întrecerile la categoriile pană și ușoară din cadrul concursului republican de haltere. La categoria pană, victoria a revenit lui *Balaș Fiți* (Dinamo Obor) cu rezultatul de 302,5 kg. urmat de *Ion Birău* (Electromotor Timișoara) cu 292,5 kg. și *V. Popa* (Dinamo Obor) cu 285 kg. Rezultatul lui B. Fiți este slab, sub posibilitățile sale.

La categoria ușoară, după o luptă pasionantă pe primul loc s-a clasat *N. Amzuică* (Victoria Buc.) cu 332,5 kg. urmat de *Lisias Ionescu* (Victoria Buc.) și *Niță Pană* (C.C.A.) cu 287,5 kg.

V. SASARANU-coresp. reg.

CALARIE

„Cupa Primăverii":

O „premieră" reușită

Baza hipică din Calea Plevnei... Aceeași priveliște minunată care îți încîntă ochiul, soare mult și un nestăvilit freamăt de tinerețe. Călăreții au luat startul în sezonul competițional oficial. Și începutul a fost reușit. Probe interesante cu parcursuri variate, obstacole atrăgătoare, un juriu competent, în general, o organizare model pentru care secția de călărie a clubului Știința merită felicitări. La toate acestea călăreții, începînd cu cei mai tineri și terminînd cu maeștrii sportului, au ținut să adauge cîteva performanțe de valoare.

Evoluțiile pe parcurs ale călăreților, începători și avansați, ne-au convins că în majoritatea secțiilor s-a lucrat în această iarnă cu multă seriozitate atît în ceea ce privește antrenamentul cailor, cît și la pregătirea individuală.

Dintre probele care au reținut cel mai mult atenția iubitorilor acestui sport amintim pe cea cîștigată de Stana Petre cu calul Savant, „ușoara" care a revenit lui Gh. Langa (E.H.A.) pe Rubin, proba de obstacole (mixtă), cîștigători Elena Ionescu și D. Velea (Știința) și îndeosebi cea de ștafetă în care Vasile Pinciu pe Bîrsan și Andrei Costea pe Odor s-au întrecut pe sine. Intoarcerile scurte pe parcurs, trena „infernală" în care a alergat Vasile Pinciu, îmbinate cu calmul și precizia tînărului călăreț Andrei Costea au avut ca rezultat un timp excelent — 2:59,5.

Primul concurs din acest an dotat cu „Cupa Primăverii" a dat un răspuns pozitiv antrenorilor și federației de specialitate, în ceea ce privește pregătirea juniorilor și seniorilor componenți ai loturilor republicane de obstacole.

Concursurile internaționale la care vor lua parte în acest an va trebui să-i găsească însă și mai bine pregătiți. Pentru atingerea acestui obiectiv se impune o și mai temeinică muncă de instruire în viitor și cît mai multe concursuri.

O. GINGU

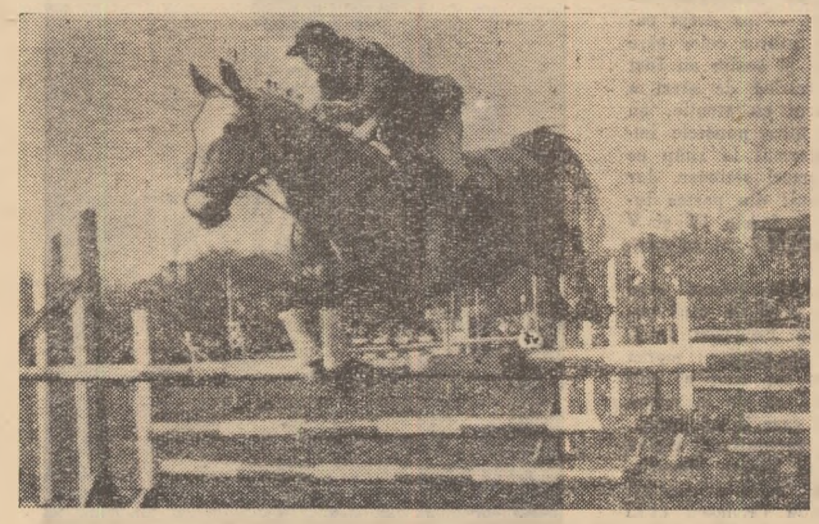

Elena Ionescu (Știința București) pe calul Diavolo a confirmat și în primul concurs al anului buna sa pregătire

Foto: H. Nandy

VOLEI

Clasamente...

MASCULIN

1. Rapid București	13	13	0	39:11	26
2. Dinamo București	13	9	4	31:21	22
3. Progresul București	13	9	4	33:23	22
4. Știința Cluj	13	8	5	32:24	21
5. Jiul Petroșani	13	8	5	31:25	21
6. Victoria București	13	8	5	29:27	21
7. Știința Timișoara	13	5	8	28:27	18
8. Tractorul Brașov	13	5	8	24:29	18
9. Știința Galați	13	5	8	21:30	18
10. Petrolul Ploiești	13	4	9	18:32	17
11. C.C.A.	12	3	9	21:30	15
12. Farul Constanța	12	0	12	8:36	12

Joi se dispută la Constanța meciul restantă Farul–C.C.A.

FEMININ

1. Rapid București	15	14	1	43:12	29
2. Dinamo București	14	14	0	42: 3	28
3. Metalul București	15	10	5	35:20	25
4. C.P. București	15	10	5	35:23	25
5. Știința Cluj	15	10	5	36:25	25
6. C.S.M. Cluj	15	8	7	31:30	23
7. C.S.M. Sibiu	15	8	7	27:29	23
8. Farul Constanța	15	7	8	28:29	22
9. Olimpia Brașov	15	3	12	22:41	18
10. Progresul București	15	2	13	15:42	17
11. Sănătatea Buc.	14	2	12	13:39	16
12. Țesătura Iași	15	1	14	10:44	16

Azi după amiază începînd de la ora 18,30, în sala Metalul „23 August" din Capitală are loc partida restantă Sănătatea–Dinamo.

GIMNASTICA

Concurs internațional la Kiev

In zilele de 8 și 9 aprilie va avea loc la Kiev un important concurs internațional de gimnastică. Alături de sportivii din R.S.S. Ucraineană participă reprezentativele următoarelor țări: R.P. Bulgaria, R.P. Ungară, R.P. Romînă, R.D. Germană, R.F. Germană, R.P. Polonă, R.S. Cehoslovacă, Danemarca, Elveția și Finlanda.

Fiecare țară are dreptul să prezinte în concurs cîte 7 participanți (3 bărbați și 4 femei sau 4 bărbați și 3 femei). Intrecerea va fi individuală și va cuprinde numai exerciții liber alese.

Gimnaștii și gimnastele fruntașe din țara noastră se pregătesc cu asiduitate în vederea acestui concurs. Din lotul selecționabililor fac parte: *Frederic Orendi, Gheorghe Stanciu, Gheorghe Tohăneanu, Alexandru Szilagyi, Anton Kadar, Sonia Iovan, Atanasia Zimbreșteanu, Emilia Panait și Edmée Ilie.*

7 țări și-au confirmat participarea la campionatele internaționale

Campionatele internaționale ale R.P.R. se vor bucura în acest an de o participare numeroasă. Pînă acum, 7 țări și-au confirmat participarea la întrecerile care se vor desfășura în zilele de 12-14 mai: U.R.S.S., R.D. Germană, R.P. Polonă, R.S. Cehoslovacă, R.P. Ungară, R.P. Bulgaria și Norvegia. In afara acestora au mai fost invitate: R.P.F. Iugoslavia, Italia, Finlanda, Suedia și Franța.

HOCHEI PE GHEAȚĂ

Marginalii la întrecerile campionatului republican

Așadar, C.C.A. este din nou campioană a țării la hochei pe gheață. După un campionat mai disputat, totuși, decît lăsau să se întrevadă... loturile pe care echipele le-au angajat în întrecere, militarii au reintrat în posesia tricourilor de campioni pe care, de anul trecut, le deținea Voința Miercurea Ciuc.

Acest campionat nu s-a ridicat însă la nivelul altor ediții pe de o parte din cauza unei evasi-certitudini asupra rezultatului final, iar pe de alta din cauza programării sale într-o perioadă nepotrivită. Și cînd spunem nepotrivită ne referim nu numai la faptul că acest campionat a fost programat la extrema sezonului, cînd interesul publicului se îndrepta spre alte sporturi care-și începuseră activitatea de primăvară, ci și la faptul că multe echipe provinciale s-au prezentat la startul campionatului după o lungă perioadă de inactivitate, provocată de faptul că încă de la începutul lui februarie în țară n-a mai fost gheață pe nicăieri.

Echipa militară (antrenor Eugen Raduch) a cîștigat fără emoții, dar — repetăm — mai puțin convingător decît ne așteptam, față de faptul că are în formație nu mai puțin de 7 componenți ai echipei reprezentative. Este drept că militarii n-au beneficiat de aportul lui Czaka (bolnav), dar nu-i mai puțin adevărat că în unele jocuri ei au fost puși în dificultate de echipe mai slabe iar în ultima seară au cedat în fața Științei Cluj. Cei mai buni din echipa campioană ni s-au părut: Pușcaș, Varga, Szabo II, Calamar. Ultimul este și golgeterul turneului pentru locurile 1–4, marcînd 11 goluri. De altfel, linia Szabo II — Calamar — Ferenczi a fost nu numai cea mai bună a echipei campioane ci și a întregului campionat, înscriind în total 26 de goluri. Subliniem și comportarea bună a jucătorilor mai vechi ai C.C.A.-ului (Zografi, Lorincz, Ganga), utili atît prin orientarea lor tactică, cît și prin eficacitate.

Locul secund a revenit pe merit studenților clujeni, care însă au dat multe emoții susținătorilor lor din cauza unei inconstanțe devenite... proverbială. Intr-adevăr, e aproape de neînțeles cum poate o echipă care rulează doar 7 jucători să învingă cu 5–3 pe C.C.A., după ce cu o seară înainte, cu un lot mai numeros, pierduse în fața Voinței Miercurea Ciuc cu 3–7! Explicația e una singură: clujenii joacă „pe toane". Iar uneori se enervează și aceasta nu e decît în detrimentul lor pentru că... iau minute de penalizare sau își strică singuri jocul. Cel mai bun jucător al lor (și poate al hocheiului nostru, la ora actuală) este Biro. Cît despre Naghi, antrenor al echipei și jucător de valoare certă, el ar putea de un randament și mai bun dacă n-ar fi excesiv de nervos. Dacă ar fi avut o apărare mai bună și ar fi beneficiat tot timpul de aportul portarului Stafie, clujenii ar fi putut juca un rol și mai important în campionat.

Voința Miercurea Ciuc și antrenorul ei, Paul Sprencz, merită toate felicitările pentru felul cum s-a refăcut — prin ridicarea unui nou contingent de jucători tineri. O notă bună pentru apărarea atentă, pentru jocul bine organizat al formației, pentru puterea sa de luptă. Alături de Andrei I (cel mai bun din echipă), mențiuni pentru Hollo III și Iszlai, elemente de viitor.

In sfîrșit, Știința București (antrenor C. Țico) s-a afirmat puternic în acest sezon. Calificarea sa în turneul pentru locurile 1–4 și unele jocuri strînse pe care le-a reușit (3–4 cu Știința Cluj și o victorie cu 5–4 asupra Voinței) sînt elocvente. Este o echipă de perspectivă a hocheiului bucureștean. In acest sezon, cei mai buni jucători ai săi au fost Ferenczi, Antal și Țiriac.

In încheere, consemnăm succesul echipei C.C.A. și într-o „competiție" paralelă: cupa pentru sportivitate, oferită de ziarul „Ifjumunkas".

RADU URZICEANU

PATINAJ

Sezonul s-a încheiat cu un frumos concurs

Ultimul concurs al sezonului dotat cu trofeul „Cupa Dinamo" a atras peste 10.000 spectatori care au părăsit duminică seara tribunele patinoarului artificial din parcul „23 August" pe deplin mulțumiți. Intr-adevăr, majoritatea celor aproape 80 de concurenți au încîntat privirile publicului cu exerciții liber alese atractive, care îl îndeamnă pe spectator să revină la viitoarele concursuri ale „artiștilor gheții". An cu cerut îndelungi aplauze: Elena Moiș, Irina Zaharescu și campionii țării Cristina Patraulea — Radu Ionian, din zi în zi mai buni.

Cu acest prilej se cuvine să remarcăm munca depusă de secțiile de patinaj de la Dinamo, I.T.B., Școala sportivă de elevi, Steagul roșu și Olimpia Brașov, în cadrul cărora au crescut într-un timp record noi promoții de patinatori artistici.

Iată acum rezultatele tehnice: CAT. 18 ANI. *Fete:* 1. Irina Zaharescu (D) 270 puncte, 2. Despina Bucur (St. roșu Brașov) 239 p; *Băieți:* 1. C. Hertl (St. roșu Brașov) 284,9 p, 2. M. Comanici (D) 283,5 p; CAT. 14 ANI: *Fete:* 1. Elena Moiș (D) 131,6 p, 2. Ileana Petrescu (I.T.B.) 128,4 p; *Băieți:* 1. N. Belu (I.T.B.) 128,3 p, 2. L. Florescu (I.T.B.) 126,2 p; CAT 10 ANI: *Fete:* I. Gabriela Manta (D) 115,5 p, 2. Crenguța Cumbari (D) 112 p; *Băieți:* R. Marinescu (D) 111,1 p, 2. M. Chioncea (D) 84,2 p; CAT. 8 ANI: *Fete:* 1. Dana Gheorghiu (I.T.B.) 65,6 p, 2. Anca Schreiber (D) 57,7 p; *Băieți:* 1. D. Sandu (D) 66,5 p, 2. V. Bică (D) 56,5 p; CAT. 6 ANI: *Fete:* 1. Diana Militaru (I.T.B.) 44,3 p, 2. Nicoleta Preda (D) 30,3 p; *Băieți:* 1. C. Gelețu (D) 45,8 p; 2. A. Molnar (D) 33,3 p; PERECHI *cat. 14 ani:* Sabina Damian—L. Florescu (I.T.B.); *cat. 10 ani:* Dana Gheorghiu (I.T.B.)—D. Sandu (D). A mai fost organizat un concurs rezervat începătorilor cîștigat, la categoria 10 ani, de Anita Ricci (D), C. Iliescu (S.S.E.), iar la cat. 14 ani de Ecaterina Dobo (I.T.B.) și D. Petrescu (S.S.E.). In clasamentul general pe echipe primul loc a revenit patinatorilor clubului Dinamo.

AMĂNUNTE DIN PRIMA ETAPĂ A RETURULUI CATEGORIEI B

Așadar, a început și întrecerea celor 42 de formații de categoria B. Primele confruntări au prilejuit dispute dîrze, unele din ele de un nivel tehnic satisfăcător. Sperăm ca în etapa următoare să avem ocazia de a consemna progrese în jocul echipelor.

Iată acum cîteva amănunte în legătură cu jocurile de duminică:

SERIA I

Victorie meritată, dar Metalul Tîrgoviște mai are de lucrat...

Deși a dominat o bună parte din timp, obținînd în final o victorie meritată, Metalul Tîrgoviște, liderul seriei, nu a dat satisfacție deplină în meciul de reluare a campionatului categoriei B. Echipa metalurgiștilor nu este încă pe deplin sudată, cum era în toamnă, comite greșeli în atac și în apărare, se repliază destul de greu, își pierde calmul cînd adversarul este în ofensivă. Schema tactică folosită (cu 4 jucători în atac și un inter retras, iar cînd acesta pleacă înainte centrul atacant îi ia locul) deși bine pusă la punct, nu se realizează totdeauna din cauza execuțiilor tehnice defectuoase. Toate acestea vor trebui să intre în vederile antrenorului echipei (Valentin Stănescu), care a depus o muncă rodnică în mijlocul formației tîrgoviștene. Dar, se cere foarte mult de la o echipă care... bate la poarta primei categorii de fotbal a țării.

Meciul de duminică, Metalul Tîrgoviște — Poiana Cîmpina, a furnizat un joc interesant, dinamic, de mare luptă. Gazdele au dominat insistent la începutul primei reprize și la sfîrșitul celei de a doua cînd, de altfel, au și înscris golurile. Ambele au fost marcate cu capul (Prodanciuc — min. 18 printr-un splendid plonjon și Cazacu — min. 87) la două cornere executate perfect de Cruțiu și, respectiv, Mureșan. Echipa Poiana a jucat frumos în cîmp, a combinat spectaculos, punînd în valoare rapiditatea și forța de pătrundere a celor două extreme (Dima și Mungiu), excelente în acest meci. Momentul psihologic al partidei s-a petrecut în minutul 50. La scorul de 1—0 în favoarea Metalului, Nițulescu (Poiana) a ratat un 11 metri (henț în careu comis de Tomescu) pe care arbitrul Marin Niță l-a acordat just. Poiana are și după aceea o perioadă de dominare [illegible] însă fără rezultat.

Arbitrul Marin Niță, ajutat la tușă de C. Petrea și N. Crețu, a condus bine un meci care nu i-a ridicat probleme prea dificile.

VALERIU CHIOSE

■ DINAMO GALAȚI — RULMENTUL BÎRLAD (3—2). Dinamoviștii au obținut victoria datorită jocului bun practicat în primele 20 de minute cînd Matei a înscris în min. 11 și 20 din șuturi de la distanță. Cel de al treilea gol al învingătorilor a fost înscris tot de Matei care a transformat în min. 63 o lovitură de la 11 m. Pentru bîrlădeni a înscris Frîncu (min. 39 și 78) din acțiuni personale. În min. 86 Dăraban (Dinamo) a fost eliminat pentru lovirea adversarului. (N. COSTIN — coresp.).

■ PRAHOVA PLOIEȘTI — DINAMO SUCEAVA (1—4). În minutul 2, oaspeții conduceau cu 2—0 prin punctele marcate de Lalu (min. 1) și de Cotroază (min 2). În plină dominare a echipei gazdă, dinamoviștii înscriu cel de al treilea gol (min. 30) prin Asiminoaie. Ploieștenii domină după pauză și reușesc să reducă din handicap prin Zinculescu (min. 65). Oaspeții înscriu ultimul gol prin Asiminoaie (min. 86). (P. VOICILĂ și M. POPESCU — coresp.).

■ FLACĂRA MORENI — C.S.M. BRAILA (2—1). Jocul nu s-a ridicat la un nivel tehnic superior. Flacăra a avut multe ocazii de a înscrie, pe care însă le-a ratat copilărește. Au marcat Mihăescu (min. 56) și Capoianu (min. 75) din 11 m pentru învingători și Cotet (min. 21) pentru învinși. În min 68 Mihăescu (Flacăra) și Militaru (C.S.M.) au fost eliminați pentru joc dur. (I. SAVU și R. SĂVULESCU — coresp.).

■ C.F.R. PAȘCANI — FORESTA FALTICENI (1—0). Joc anost. Oaspeții s-au apărat în permanență cu 8—9 oameni. Unicul gol a fost înscris de Atanasiu în min. 84. (C. ENEA — coresp.).

■ S.N.M. CONSTANȚA — STEAUA ROȘIE BACĂU (1—1). Localnicii au făcut una dintre cele mai slabe partide, dovedindu-se nepregătiți. Băcăoanii s-au apărat supranumeric. Au marcat Mocanu (min. 13) pentru constănțeni și respectiv S. Avram (min. 12). L. BRUCKNER — coresp.).

■ UNIREA IAȘI — RAPID FOCȘANI (7—1). Mult schimbați în bine, ieșenii au obținut o victorie categorică. Au marcat: Căruntu (3), Călin (2), Creangă și Dobrescu (în propria poartă) pentru gazde și Ciungu pentru oaspeți. (P. CODREA și A. SCAUNAȘ — coresp.).

SERIA A II-a

O victorie de justețe la Sibiu

Meciul dintre C.S.M. Sibiu și Academia Militară (2—1) — fără să se ridice la un nivel tehnic satisfăcător — a plăcut totuși prin rapiditatea fazelor. Din acest punct de vedere gazdele au avut un plus de superioritate, concretizată de altfel prin golurile marcate de Dombrovski II și Cherciu.

Academia Militară cu o formație reînoită, s-a dovedit, mai ales în repriza a doua (cînd a și redus scorul prin Fodor) o echipă de perspectivă, capabilă de rezultate frumoase.

Nu putem încheia fără a consemna atitudinea greșită a unor spectatori, care în loc să-și încurajeze echipa au găsit că e mai bine să protesteze sub diferite forme la unele decizii juste ale arbitrului.

TR. I.

■ DINAMO OBOR — CHIMIA GOVORA (6—1). După poziția în clasament a celor două echipe la începutul returului, cele cîteva mii de spectatori prezenți sîmbătă, după-amiază, pe stadionul Dinamo, așteptau să vadă un meci echilibrat. Lucrurile însă nu s-au petrecut astfel. Cu o insuficientă pregătire tehnică și fizică fotbaliștii de la Chimia n-au putut face față jocului bun, prestat de dinamoviști, care timp de 70 minute au dominat insistent. Bucureștenii, posesori ai unei tehnici mai bune, și-au impus jocul prin pase precise în adîncime și cu deschideri lungi pe extreme și, ceea ce trebuie menționat, încheiate de fiecare dată cu șuturi puternice de la distanță.

Au marcat: Bükössi (2), Nicoară, Semenescu, Niculescu și Tiron, respectiv Munteanu.

C. ALEXE

■ ȘTIINȚA CRAIOVA — METALUL BUCUREȘTI (1—0). Peste 12.000 de spectatori au urmărit un meci de factură tehnică slabă Deși a întîlnit pe ultima clasată, Știința nu s-a impus. Dominarea gazdelor (10—1 raport de cornere) a fost sterilă. Unicul gol al întîlnirii a fost înscris în min. 78 de către Popa (R. SCHULTZ — coresp. reg.)

■ DINAMO PITEȘTI — DRUBETA TR. SEVERIN (3—1). Dinamoviștii s-au impus abia în repriza a doua printr-un joc mai eficace, mai legat. Au înscris Lovin (2) și Ghinea pentru Dinamo, respectiv Zaharia pentru Drubeta. (AL. MOMETE — coresp. reg.).

■ C.S.M. MEDIAȘ — C.F.R. ROȘIORI (6—0). Au înscris cîte două goluri Ziegler, Staudt și Szakacs. În min. 54 Birtașu a avut o ieșire nesportivă, lovindu-l pe Staudt. Arbitrul P. Malița — Ploiești îl elimină, dar portarul roșiorean nu vrea să părăsească terenul. Coechipierii săi se dedau la tot felul de acte nesportive, care culminează cu injuriile aduse de Dobrescu arbitrilor. Pentru aceasta este eliminat și el în min. 85. (DAN VINTILĂ — coresp.).

■ CHIMIA FĂGĂRAȘ — TRACTORUL BRAȘOV (1—1). Joc de factură tehnică mulțumitoare. Gazdele au avut mai multe ocazii de a înscrie printre care și trei bare. Au marcat Feher pentru Chimia și Roșca pentru Tractorul. A condus bine I. Dobrin — Petroșani. (V. LAZĂR — coresp.).

■ ȘTIINȚA BUCUREȘTI — C.F.R. ELECTROPUTERE CRAIOVA (3—0). Studenții bucureșteni au obținut o victorie meritată în fața echipei craiovene. Aceasta a avut inițiativa la începutul jocului, dar nu a putut înscrie. Apoi jocul s-a echilibrat, dar s-a desfășurat sub semnul nervozității, fapt care a dus la accidentarea a doi jucători de la Știința București și la eliminarea jucătorului Păunescu de la C.F.R. Electroputere, pentru lovirea intenționată a adversarului. Rămași în zece oameni, jucînd pripit și nerespectînd indicațiile antrenorului, craiovenii au cedat complet pasul în repriza a doua. Știința a pus stăpînire pe joc, a dominat net și a reușit să înscrie trei goluri prin Dumitrescu (2) și Dridea II. A condus arbitrul C. Gheorghiță — Bacău. (D. C.).

SERIA A III-a

Meci „derbi" numai o repriză

Două dintre fruntașele seriei, C. S. Oradea și Industria Sîrmei Cîmpia Turzii, au prestat 45 de minute un joc cum rar se poate vedea în categoria B. Ambele formații, dar în special echipa oaspe, au furnizat un fotbal clar, cu multe combinații frumoase presărate cu fineți tehnice. Dar, din păcate, acest calificativ — pentru ambele echipe — este valabil doar pentru prima parte a meciului, căci după reluare fotbaliștii au uitat cum au jucat în prima repriză și a început „bătaia" pentru cele două puncte. C.S.O. simțea că nu poate cîștiga partida cu ușurință, cum s-a așteptat, iar oaspeții — văzînd jocul confuz al orădenilor — și-au dat seama că au șanse nu numai pentru un „nul" — cum își... planificaseră — ci chiar pentru victorie. Astfel ambele echipe au trecut la... fapte. Dar înaintările s-au încurcat în propriile lor combinații, jucătorii au comis greșeli peste greșeli (excepție face înaintașul Kraus, care în min. 66. a marcat de la 20—22 de metri din vole un gol la păianjen de toată frumusețea). O parte din jucători — atît de la localnici cît și de la oaspeți — au excelat în joc „tare" și în simulări: Rădulescu, Szakács I. și Köszegi de la CSO și Bîndeanu cu Raab de la Cîmpia Turzii. De remarcat faptul că jucători de la CSO, care cu un an-doi în urmă figurau printre titularii unor echipe de prima categorie — (Băcuț I., frații Szakács și Köszegi) s-au prezentat foarte slab în acest meci.

Bun și competent arbitrajul lui C. Nițescu (Sibiu) dar i se poate reproșa că în ultimele 15 minute a fost mai puțin sever în acordarea deciziilor. În ceea ce privește însă penaltiul reclamat de orădeni pentru căzătura în careu al lui Köszegi (min. 81) era nejustificat deoarece Köszegi alunecase în timpul protejării balonului.

Au marcat: Mészáros (min. 23 și 53) și Jakab (34) pentru CSO și Safar (10), Drăghici (49) și Kraus (66).

CSO: Szilágyi — Băcuț I, Rădulescu, Szakács II — Németh, Szekely (Țiriac, o schimbare nefericită) — Köszegi, Jakab, Mészáros, Szakács I, Dulgheru. CÎMPIA TURZII: Duca — Chirilă, Ruzici, Bîndeanu — Raab, (Safar), Chetan — Kraus, Copil II, Safar, (Jac), Drăghici, Suru. Raport de cornere 7-3 (3-1) pentru C. Turzii.

TOMA RABȘAN

■ C.S.M. BAIA MARE — DINAMO GURA BÂRZA (5—1). După o primă repriză de joc echilibrat, în cea de a doua parte a partidei localnicii și-au depășit net adversarii. Au marcat: Drăgan (min. 14 și 69), Ivan (min. 49 autogol), Nagy (min. 80) și Nedelcu II (min. 82), respectiv Rațiu (min. 85 din 11 m). V. SASARANU, coresp. reg.).

■ C.S.M. REȘIȚA — A.M.E.F.A. (1—0). Joc de slabă factură tehnică, în care gazdele au dominat mai mult. Unicul gol a fost înscris de Tischler (min. 61). Același Tischler a ratat în min. 25 un penalti. (M. MIHAILOVICI și I. PLĂVIȚU coresp.).

■ C.S.M. CLUJ — GLORIA BISTRIȚA (2—1). Meci viu disputat în care oaspeții ar fi meritat un rezultat de egalitate. Au înscris Kunkuti și Crecan, respectiv Vasilescu. (TEOFIL BĂLAJ, coresp.).

■ C.F.R. TIMIȘOARA — MUREȘUL TG. MUREȘ. (4—0). Meci spectaculos în care golurile au fost înscrise de Bălan (min. 23 și 67), Serfőző (min. 11) și Ionescu (min. 90). (AL. GROSS, coresp. reg.).

■ JIUL PETROȘANI — ARIEȘUL TURDA (2—1). Joc dinamic, viu disputat. Oaspeții au deschis scorul prin Mărgineanu. Jiul a înscris prin Crăciun din 11 metri și Ghibea. (STAICU BĂLOIU, coresp.).

Numeroaselor atacuri ale înaintașilor de la Dinamo Obor, fotbaliștii din Govora le-au făcut cu greu față. În clișeu: apărarea Chimiei a reușit, de data aceasta, să împiedice marcarea unui nou gol.

Foto: P. Romoșan

UN ÎNDEMN...

Etapa a XVI-a a campionatului categoriei A a prilejuit constatări îmbucurătoare. Sintetizînd observațiile făcute la cele șapte meciuri ajungem la următoarele concluzii:

— JOCURILE S-AU DESFĂȘURAT, ÎN GENERAL, ÎNTR-O NOTĂ DE SPORTIVITATE ACCENTUATĂ. Indiferent de importanța întîlnirilor pentru clasament, echipele au înțeles să-și dispute în mod corect șansele, fotbaliștii fiind preocupați de joc. În această privință trebuie citate, în mod special, partidele Rapid — C.C.A. și C.S.M.S. — U.T.A.

— MULTE MECIURI S-AU RIDICAT LA UN NIVEL TEHNIC DESTUL DE BUN. La București (în jocul Rapid — C.C.A.), la Iași, Lupeni, Ploiești jucătorii s-au străduit — și în bună măsură au reușit — să furnizeze spectacole fotbalistice apreciate. Observatorul federal, C. Teașcă subliniază că la Iași, prima repriză a întîlnirii C.S.M.S. — U.T.A. a oferit un fotbal de cea mai bună calitate. În schimb, Dinamo — Progresul și — mai ales — Știința Cluj — Știința Timișoara nu au corespuns din acest punct de vedere.

— ARBITRAJELE — CU FOARTE MICI EXCEPȚII — AU SATISFĂCUT. Conducătorii meciurilor au fost mai atenți la faze și mai prompți în aprecierea și sancționarea infracțiunilor, au intervenit mai puțin în joc, asigurînd mai multă continuitate. La îndeplinirea misiunii lor ei au fost ajutați de comportarea — în general — disciplinată a jucătorilor.

— Nu putem să nu consemnăm și ATITUDINEA OBIECTIVĂ, SPORTIVĂ A MAREI MAJORITĂȚI A SPECTATORILOR, care — trecînd peste micile... pasiuni de club sau asociație — au apreciat în primul rînd strădaniile tuturor jucătorilor de a practica un fotbal cît mai bun și de a lupta corect pentru victorie.

Ce avem de adăugat la aceste scurte aprecieri? Un îndemn adresat tuturor — jucători, antrenori, conducători, arbitri și... spectatori — de a continua cu eforturi sporite pe acest drum, pentru îmbunătățirea permanentă a calității jocului, a arbitrajelor și a disciplinei pe terenuri.

ÎNSEMNĂRI

DESPRE CURSIVITATEA JOCULUI ȘI... SPORTIVITATE

Cronicile noastre de ieri au consemnat arbitrajele bune prestate de Andrei Rădulescu și Gh. Dulea la cele două partide disputate în Capitală. Conducătorii jocurilor Dinamo — Progresul și Rapid — C.C.A. au apreciat bine fazele de joc, au dat decizii juste, multumind și pe jucători și pe cea mai mare parte a spectatorilor. În legătură cu arbitrajul lui Gh. Dulea, ținem să facem totuși o remarcă: credem că el a fluierat excesiv, mai ales în repriza a doua, întrerupînd prea des jocul. Acest lucru a fărîmițat fazele, a dăunat cursivității jocului, spectaculozității sale.

O asemenea manieră de arbitraj este recomandabilă — necesară chiar — atunci cînd arbitrul conduce un joc nervos, pe care vrea să-l păzească de pericolul degenerării. Duminică însă, meciul Rapid — C.C.A. nu impunea o asemenea măsură, pentru că jucătorii celor două echipe au avut o comportare sportivă, disciplinată, întrecerea desfășurîndu-se într-o notă de sportivitate, care — de altfel — a fost caracteristică acestui interesant cuplaj inter-bucureștean.

O CONFIRMARE

Fără îndoială, măsura luată de federația noastră de a se permite în jocurile de campionat înlocuirea jucătorilor a fost primită cu satisfacție în cercurile fotbalistice. Cuplajul de duminică ne-a dat (și nouă și celor patru echipe) posibilitatea de a verifica cum nu se poate mai concret și mai plastic utilitatea acestei măsuri, de care au beneficiat pe rînd toate echipele care au evoluat. Să luăm mai întîi meciul secund. Închipuiți-vă ce dezorganizare s-ar fi produs în toate compartimentele CCA-ului, dacă stoperul Crișan n-ar fi putut fi înlocuit! Ar fi însemnat ca militarii să joace în 10 oameni din min. 17, să retragă un half în linia de fund, un înaintaș în linia de mijloc și să joace cu 4 înaintași. Sau, cum ar mai fi jucat Rapid din min. 70, dacă în locul lui Dungu ar fi trebuit să intre un jucător de cîmp...

În deschidere, Dinamo și Progresul au înlocuit fiecare cîte un atacant. Pe Tîrcovnicu (care s-a resimțit de pe urma accidentului și a lipsei de jocuri) respectiv Mafteuță (care nu dăduse satisfacție). Jucătorii introduși (Eftimie și Smărăndescu II) au intrat cu forțe proaspete, au impulsionat atacurile și... au marcat fiecare cîte un gol!

r. u.

ECHIPA R. P. R. JOACĂ AZI CU BELGIA

(Urmare din pag. 1)

mare supremație tehnică și teritorială, aproape de-a lungul întregului meci, întreruptă pe ici pe colo de contraatacurile echipei germane. Dar, incapabili să forțeze sistemul defensiv romîn, jucătorii germani au încercat să șuteze de departe. Inutil pentru că excelentul portar Andrei nu s-a lăsat niciodată surprins, dovedind în fiecare intervenție o siguranță și o clasă care-l situează printre cei mai buni jucători ai turneului. Oricum, fotbalul practicat de romîni a fost cel mai tehnic al turneului, toți jucătorii dovedindu-se fără excepție de o categorie excepțională".

În sfîrșit, ziarul „Diario de Noticias" scrie: „Am remarcat cu mare plăcere jocul romînilor în toate sectoarele".

PROGRAMUL DEFINITIV AL ECHIPEI BRAZILIENE GREMIO PORTO ALEGRENSE

(Urmare din pag. 1)

4—1 asupra lui Boca Juniors (Argentina), precum și meciul nul (0—0) cu Botafogo, la care joacă un alt cunoscut internațional brazilian. Didi.

Oaspeții sînt așteptați să sosească de la Budapesta în cursul după-amiezii de astăzi.

PROGRAMUL DE JOI

Ora 15: *Știința—Dinamo București* (meci din campionatul de juniori, seria republicană)

Ora 16.15: *Petrolul—Gremio.*

Biletele se pun în vînzare azi, la casele obișnuite.

★

Deoarece sîmbătă Rapid joacă cu Gremio, meciul său de campionat cu Steagul roșu, fixat pentru duminică, a fost amînat pentru săptămîna viitoare.

★

Din echipa care joacă la Budapesta nu face parte nici un jucător de la Dinamo București, deoarece această formație va susține joi la Craiova — după cum a stabilit federația — rejucarea meciului cu U.T.A.

BOX

ŞI ACUM, „ZONELE"

CLUJ 2 (prin telefon). Sîmbătă seara au luat sfîrşit întîlnirile din cadrul concursului republican de calificare-seniori. Finalele s-au caracterizat prin meciuri extrem de dîrze şi de un nivel tehnic mulţumitor. S-au remarcat îndeosebi C. Dumitraşcu (Oltenia) — care, de altfel, a primit cupa oferită celui mai tehnic boxer — Gh. Badiu (Cîmpulung Muscel), N. Moldovan (Mureş-Autonomă Maghiară) şi Anton Constantin (Bucureşti). De subliniat arbitrajele excelente prestate de B. Robert, Z. Ferber, L. Vlad şi S. Neacşu.

REZULTATE TEHNICE. **Cat. minimă**: P. Galle (Banat) b.p. V. Ceandău (Galaţi); **hîrtie**: N. Moldovan (Mureş-Autonomă Maghiară) b.p. I. Marinică (Galaţi); **muscă**: C. Dumitraşcu (Oltenia) b.p. Gh. Badiu (Cîmpulung Muscel). A fost cel mai frumos meci al galei; **cocoş**: D. Constantin (Dobrogea) b.p. V. Cărianu (Crişana); **pană**: D. Enache (Buc.) b.p. St. Arsene (Bacău); **semiuşoară**: St. Aurică (Dobrogea) b.p. V. Surugiu (Banat); **uşoară**: St. Vituş (Cluj) b.p. P. Olaru (Banat); **semimijlocie**: C. Anton (Buc.) b.desc. 3 Fr. Szilagy (Maramureş). Boxerul bucureştean a făcut un meci frumos, s-a orientat foarte bine din punct de vedere tactic şi a trimis lovituri clare; **mijlocie mică**: I. Mocsar (Crişana) b.p. C. Tudor (Dobrogea); **mijlocie**: H. Löw (Buc.) b.ab. 2 L. Kakucsi (Crişana); **semigrea**: I. Ivan (Argeş) b.desc. 3 O. Tabără (Galaţi); **grea**: N. Moţoc (Buc.) b.k.o. I I. Harş (Crişana).

V. CACOVEANU-coresp. reg.

● Federaţia de box aduce la cunoştinţă că înscrierile pentru participarea la campionatele republicane individuale ale R. P. Romîne se mai primesc pînă la 5 aprilie.

● Ieri la Galaţi, formaţia C.S.M. a învins echipa C.C.A. cu scorul de 13—7. Dintre rezultatele care pot fi socotite surpriză notăm victoria gălăţeanului Popa Nicu asupra lui Emil Cişmaş precum şi cea obţinută de D. Boiangiu în faţa lui Vasile Czegeli!

NATAŢIE

Înotătorii de la C.S.Ş. au cîştigat detaşat cupa oferită de clubul lor

Piscina acoperită de la Floreasca a găzduit sîmbătă şi duminică un nou concurs de nataţie pentru copii şi juniori, la care au participat 202 băieţi şi 161 de fete din cluburile bucureştene. Întrecerile organizate de clubul sportiv şcolar au fost cele mai reuşite din acest an. Cel mai bun rezultat al concursului este cel înregistrat de Grigore Săruleanu (C.S.S.) — care are numai 14 ani — la 200 m bras: 3:02,7. Frumoase perspective au şi tinerii înotători Mircea Bucurescu (15 ani) şi Cornel Cismaru (15 ani).

Iată acum rezultatele înregistrate:

FETE: **66 m bras**: V. Novac (C.S.S.) 57,9; **66 m spate**: C. Balaban (Dinamo) 51,7; **ştafeta 4x66 m liber**: 1. C.S.S. 3:31,0; 2. I.T.B. 3:58,00; **66 m liber**: 1. G. Talpan (C.S.S.) 50,7; 2. G. Tărnăuceanu (C.S.S.) 52,0; 3. A. Simionescu (Rapid) 52,9; **66 m fluture**: 1. A. Sterner (I.T.B.) 1:00,4; 2. M. Munteanu (Progr.) 1:01,6; **400 m liber**: 1. A Trohani (C.S.S.) 5:49,5; 2. S. Iordan (D.) 5:59,6; **200 m bras**: F. Rambosec (C.S.S.) 3:08,7; **100 m fluture**: M. Tărnăuceanu (C.S.S.) 1:39,8; 2. A. Sterner 1:42,2; **100 m liber**: M. Zarchievici (Progresul) 1:19,4; **100 m bras**: 1. F. Rambosec 1:26,3; 2. S. Iordan 1:27,6; **100 m spate**: A. Trohani 1:26,4; **ştafeta 4x100 m mixt**: 1. C.S.S. 6:26,3; 2. Rapid 6:54,1; 3. Progresul 6:58,3.

BAIEŢI: **66 m spate**: C. Lungu (C.S.S.) 53,8; **66 m fluture**: I. I Belciug (C.S.S.) 50,9; 2. V. Moraru (C.S.S.) 51,6; **66 m liber**: V. Moraru 42,6; **66 m bras**: G. Săruleanu 53,1; **ştafeta 4x66 m liber**: 1. C.S.S. 3:05,8; 2 C.S.S. II 3.23,0; 3. Progresul 3:28,3; **100 m bras**: 1. G. Săruleanu 1:24,5; 2. V. Percea (Progr.) 1:24,9; **100 m liber**: 1. G. Göther (D.) 1:01,9; 2. V. Ţăranu (Rapid) 1:03,8; 3. Ion Popa (Rapid) 1:05,0; 4 M. Bucurescu (C.S.S.) 1:05,2; **100 m spate**: M. Cerchez (C.C.A.) 1:14,9; **ştafeta 4x100 m liber**: 1. C.S.S. 4:30,7; 2 Dinamo 4:33,2; 3. Rapid 4:34,1; **200 m bras**: G. Săruleanu 3:02,7; **400 m liber**: G. Göther 5:06,1; **100 m fluture**: 1. C. Cismaru (Progr.) 1:15,8; 2. M. Cerchez 1:17,5.

După cum se vede, înotătorii de la C.S.S. s-au impus categoric: ei au cîştigat detaşat cupa oferită de clubul lor, realizînd 245 puncte. Pe locurile următoare s-au clasat înotătorii de la Progresul (124 p.), Rapid (61 p.), C.C.A. şi Dinamo (45 p.), I.T.B. (41 p.), S.S.E. II (12 p.), Ştiinţa (7 p.).

POLO: „Cupa Primăverii" pentru juniori: C.S.S. — S.S.E. II 8—1; campionatul orăşenesc de hală pentru seniori: C.C.A. — Progresul 7—4, Dinamo — Ştiinţa 12—4, Dinamo — Progresul 4—1, C.C.A. — Ştiinţa 4—2.

AURELIAN AXENTE
corespondent

SCHI

Impresii după „Cupa Federaţiei"

● Concursul dotat cu trofeele „Cupei Federaţiei" nu şi-a dezminţit nici de astă dată tradiţia, decît prin schimbarea locului de desfăşurare: pîrtiile din Bucegi au fost „schimbate" cu cele ale Postăvarului care în acest an au oferit condiţii mai bune. În rest, aceleaşi curse deosebit de disputate, de spectaculoase, aceeaşi luptă pasionantă între cei mai buni schiori ai ţării. Şi, tot pentru a se respecta tradiţia, nu au lipsit nici surprizele, survenite tocmai în probele alpine ale seniorilor care au constituit şi de astă dată punctul tare al concursului.

● Rezultatele neprevăzute au început de sîmbătă, cînd Mihai Bucur a cucerit primul loc în cursa de slalom special, întrecîndu-l cu două zecimi de secundă pe Gh. Bălan. G. Tăbăraş a căzut în ambele manşe, iar N. Pandrea, un alt favorit, a căzut şi el. Victoria lui Mihai Bucur (Carpaţi Sinaia) nu este o surpriză de proporţie, deoarece acest valoros schior a avut de-a lungul întregului sezon o comportare constant bună.

● A doua zi, la slalom uriaş, porţile de pe „zidul mare" au fost şi de astă dată examenul decisiv, la care au căzut doi dintre protagonişti: Gh. Bălan şi Kurt Gohn. Gh. Bălan, plecat din start cu numărul 7, realizase pînă la jumătatea zidului cel mai bun timp. La trei porţi aşezate în „L" a atacat însă greşit, s-a dezechilibrat, a căzut şi a pierdut odată cu această cursă şi trofeul „Cupa Federaţiei" pe care îl deţinea de doi ani. Maestrul sportului G. Tăbăraş a impresionat prin cursivitatea cursei şi a învins, fiind urmat de coechipierul său I. Zangor. Ocupînd locul 3, Mihai Bucur a obţinut punctajul necesar cuceririi „Cupei Federaţiei", performanţă pentru care merită felicitări.

● La fete, maestra sportului Ilona Micloş (Dinamo Braşov) a avut un singur moment emoţii: după prima manşă de la slalom special, cînd Mihaela Ghioarcă obţinuse acelaşi timp. În a doua însă, adversara ei a căzut, iar Ilona şi-a adăugat încă o verigă la lanţul frumoaselor ei performanţe de schioară.

● Fondul a fost dominat de schiorii dinamovişti care au cucerit primele locuri în toate cele trei curse: două de seniori şi una pentru senioare. Gh. Bădescu s-a dovedit cel mai în formă, iar „Cupa Federaţiei" constituie o frumoasă răsplată pentru munca depusă în [illegible] ani de acest talentat fondist.

● La fete, aceeaşi situaţie îngrijorătoare pe care am semnalat-o încă de la începutul sezonului: la start au fost prezentate doar două concurente!? Din această cauză Iuliana Simon a trebuit să se mulţumească cu satisfacţia locului 1, fără a i se decerna însă „Cupa Federaţiei". Nu ar fi fost oare mai bine ca la întrecerea senioarelor să participe şi junioarele, sau măcar o parte din ele? După cum au arătat în cursele anterioare, Marcela Bratu, Dorina Nilă şi Doina Boboc ş.a. au o valoare suficient de ridicată pentru a concura — pe distanţă de 5 km — alături de senioare.

● Impresionantă a fost festivitatea de închidere a competiţiei, în cadrul căreia F.R.S.B.A. a oferit plachete jubiliare unor activişti, antrenori şi schiori care au adus un aport deosebit în dezvoltarea schiului.

● „Cupa Federaţiei" nu [illegible] concurs al sezonului. Colegiul[illegible]ilor a hotărît să prelungească pe cît posibil activitatea competiţională a schiorilor. Fără îndoială, o măsură ce se poate de binevenită, pe care noi o dorim încununată de succes. În căutarea zăpezii, schiorii s-au deplasat deocamdată pe Valea Cerbului, unde se va desfăşura probabil „Cupa Bucegi".

D. STANCULESCU

LUPTE

Mai sînt multe de făcut

Tripla întîlnire cu luptătorii gruzini a constituit un bun prilej de a verifica stadiul actual al pregătirii sportivilor noştri. Privind prin prisma rezultatelor obţinute — o victorie, un meci nul şi o înfrîngere la limită şi avînd în vedere valoarea sportivilor gruzini — ne-am putea declara mulţumiţi. Dar treburile nu stau tocmai aşa. Ce nu ne satisface? În primul rînd comportarea medaliaţilor noştri olimpici. D. Pîrvulescu a „debutat" în acest an cu mult sub posibilităţile sale. I. Cernea a fost mediocru (ţinînd seama şi de valoarea adversarului său) iar Ion Ţăranu a fost neconcludent. Victoria „mijlociului" nostru I. Ţăranu, care a obţinut victoria la tuş, nu ne-a arătat stadiul de pregătire, mai ales că la victoria sa a contribuit şi greşeala adversarului, care s-a dovedit ulterior unul dintre cei mai buni oameni ai echipei gruzine. La 62 kg. M. Sultz şi Alex. Geantă s-au comportat mulţumitor. Ultimul s-a evidenţiat prin combativitate şi orientare tactică.

Gheorghe Popovici a fost inegal. Recent a cîştigat turneul de la Budapesta unde a învins adversari dificili, dar în primul său meci cu gruzinul Venesionii s-a comportat foarte slab. Lipsit de orientare tactică, nehotărît, el nu a dovedit nici curaj în iniţierea acţiunilor. Despre V. Bularca putem afirma că şi-a schimbat stilul de luptă numai în privinţa combativităţii. Pregătirea sa tehnică lasă încă de dorit. N. Martinescu, învins de două ori de campionul mondial R. Abaşidze, la o mică diferenţă, a satisfăcut pentru moment. El are însă foarte multe de învăţat mai ales la capitolul tehnică.

În general, pregătirea lotului reprezentativ de lupte clasice mai lasă de dorit. Luptătorii dovedesc lipsă de voinţă, de iniţiativă şi nu au curaj de a aplica procedeele învăţate. Antrenorii au încă foarte mult de muncit cu ei. Mai sînt două luni pînă la campionatele mondiale. Ele trebuie fructificate din plin.

— b —

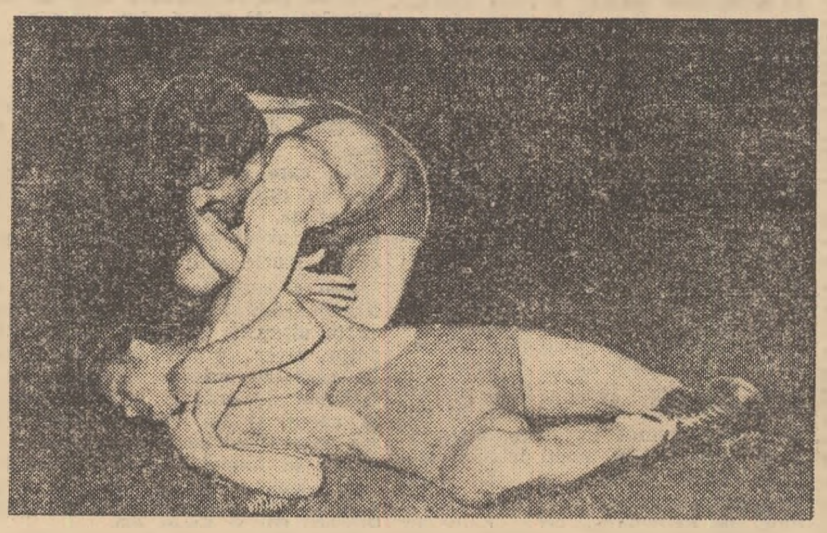

Gh. Popovici execută un „şurub" folosind o poziţie incorectă. El a prins braţul adversarului său F. Venesionii (R.S.S. Gruzină) prea lung

Concursuri PRONOSPORT din ce în ce mai interesante

Chiar din prima etapă a returului campionatului de fotbal s-a putut vedea că meciurile din acest sezon vor fi extrem de disputate. Rezultatele de egalitate obţinute de Farul şi Ştiinţa-Timişoara la Bucureşti (cu CCA şi respectiv Rapid) au contribuit în mare măsură, ca la prima etapă a returului să nu se înregistreze nici un buletin Pronosport cu 12 rezultate. Cei care au avut 11 rezultate au obţinut cîte 15.442 lei.

În a doua etapă a returului (la 26.III). Ştiinţa Cluj a dispus de Dinamo Bucureşti, U.T.A. a întrecut pe Progresul iar Rapid a terminat nedecis cu C.S.M.S. Iaşi. Din nou surprize, din nou premii frumoase la Pronosport (42.587 lei pentru fiecare din cele 4 variante cu 12 rezultate).

A venit şi cea de a treia etapă cu un program care avea cap de afiş derbiurile capitale. După cum se ştie, cu o duminică înainte pe stadionul 23 August au ieşit pronosticurile:

— Meciul I — 2.
— Meciul II — 2.

Mulţi au gîndit că aceste semne nu se vor mai repeta. Dar rezultatele de pe teren: C.C.A. — Rapid 0—1 şi Progresul — Dinamo Bucureşti 1—2, au făcut să se repete pronosticurile. În plus: 2 la Iaşi, 2 la Lupeni, x la Cluj, x la Braşov şi altele au triat majoritatea buletinelor. Urmarea? O vedeţi în rezultatele trierii concursului Pronosport din 2 aprilie. Pentru a doua oară de la reluarea campionatului (în trei etape) nu a apărut nici o variantă cu 12 rezultate. Ce denotă toate acestea? Că duminică de duminică concursurile Pronosport prezintă un interes şi mai mare.

Fireşte, după etapa de duminică 2 aprilie, interesul pentru concursul Pronosport din această săptămînă este şi mai mare, fiindcă fiecare participant la Pronosport îşi dă seama că sezonul actual este sezonul marilor premii la Pronosport.

Spre deosebire de concursul trecut, în care echilibrul era la meciurile de categoriile A, duminică 9 aprilie meciurile cele mai echilibrate apar la categ. B (Industria Sîrmei — Jiul, AMEFA — CSM Baia Mare, Chimia Govora — Ştiinţa Bucureşti şi Dinamo Săsar — C.F.R. Timişoara).

★

Azi este ultima zi în care vă mai puteţi procura abonamente Pronoexpres pe luna aprilie. Costul unui abonament este de 12 lei. Buletinele abonament pentru luna aprilie vor participa la tragerile din 5, 12, 19 şi 26 aprilie a.c.

★

În urma trierii buletinelor depuse la concursul Pronosport nr. 14 (etapa din 2 aprilie) au fost stabilite următoarele rezultate provizorii:

17.90 variante cu 11 rezultate
285 variante cu 10 rezultate
2739 variante cu 9 rezultate.

PREMIILE CONCURSULUI PRONOEXPRES DIN 29 MARTIE

Categ. a II-a: 10 variante a cîte 8.300 lei
Categ. a III-a: 59 variante a cîte 1.515 lei
Categ a IV a: 401 variante a cîte 342 lei
Categ. a V-a: 1.308 variante a cîte 104 lei
Categ a VI-a: 5.697 variante a cîte 28 lei.
Fond de premii 638.481 lei.
Report pentru concursul următor: 31.924 lei.

Rubrică redactată de I. S. Loto-Pronosport.

DE LA I. E. B. S.

Pentru meciul de baschet C.C.A.–Spartak Sokolovo Praga, care va avea loc astă seară în sala Dinamo sînt valabile următoarele permise: roşii şi albastre în piele, verzi de ziarişti însoţite de delegaţii şi cele cu ştampila federaţiei de baschet.

★

La jocurile echipei braziliene Gremio, de joi 6 aprilie şi sîmbătă 8 aprilie (cu Petrolul şi respectiv Rapid) sînt valabile următoarele categorii de permise cu viza pe 1961: albastre şi roşii în piele, albastre dermatin, gris dermatin cu ştampila „Fotbal", verzi de ziarişti (însoţite de delegaţii, în limita locurilor rezervate la masa presei de la sectorul 0), verzi de ziarişti (fără delegaţii, în sectoarele 1 şi 46), roşii dermatin eliberate de U. C. F. S. oraş Bucureşti, de arbitri şi antrenori de fotbal.

CLASAMENTUL CAMPIONATULUI PE ECHIPE

La sfîrşitul acestei săptămîni vor avea loc întrecerile din cadrul etapei a III-a a campionatului republican de lupte pe echipe. Iată clasamentul competiţiei:

1. Steagul roşu Braşov	6	6	0	0	116—36	18
2. C.C.A. Bucureşti	6	5	0	1	101—51	16
3. Progresul Bucureşti	6	5	0	1	94—56	16
4. C.S.M. Galaţi	6	5	0	1	91—59	16
5. A.S.M. Lugoj	6	4	0	2	75—79	14
6. Metalul Bucureşti	6	3	0	3	82—70	12
7. C.F.R. Timişoara	6	3	0	3	84—72	12
8. Dinamo Bucureşti	3	3	0	0	69—9	9
9. U.V.A. A.M.E.F.A. Arad	6	1	1	4	56—92	9
10. C.S. Oradea	6	1	1	4	53—101	9
11. Voinţa Tg. Mureş	6	1	0	5	56—96	8
12. C.S.M. Cluj	6	1	0	5	48—104	8
13. C.F.R. Electroputere Craiova	6	0	2	4	48—106	8
14. C.S.M. Reşiţa	3	1	0	2	42—36	5
15. C.S.M. Baia Mare	3	1	0	2	40—38	5
16. Unio Met. Roşu Satu Mare	3	0	0	3	13—63	3

TIR

ŞTEFAN PETRESCU A CÎŞTIGAT „CUPA PRIMĂVERII"

Duminică au luat sfîrşit întrecerile de tir dotate cu „Cupa Primăverii", concurs care a cunoscut o largă participare.

Cea mai bună performanţă a obţinut-o Ştefan Petrescu, care la proba de pistol viteză a realizat excepţionala cifră de 592 puncte, egalînd actualul record mondial al probei şi cîştigînd astfel „Cupa Primăverii" pentru cea mai bună performanţă a concursului.

Rezultate bune au fost obţinute şi de: M. Dumitriu (C.C.A.) la pistol viteză, M. Ferecatu (Dinamo) la armă liberă poziţia culcat, genunchi şi trei poziţii, T. Ciulu (C.C.A.) la armă liberă poziţia în picioare, Ana Goreti (Victoria) armă liberă poziţia în picioare, Cleopatra Alexandru (Progresul Alexandria) la armă liberă poziţia în genunchi, Margareta Filip (Olimpia Braşov) la armă liberă junioare 3 poziţii şi I. Olărăscu (Ştiinţa) la armă liberă trei poziţii.

În rest însă, rezultatele nu s-au ridicat la valoarea aşteptată.

În cursul lunii aprilie sînt numeroase confruntări şi de aceea ar fi de dorit ca trăgătorii să-şi pună la punct materialul şi să acorde toată seriozitatea pregătirii.

Iată rezultatele tehnice înregistrate în ultimele două zile de concurs: ARMĂ LIBERĂ 3x30 FOCURI, **senioare, poziţia culcat**: 1. I. Soare (Ştiinţa) 295 p, 2. M. Müller (Victoria) 293 p, 3. A. Dragomir (C.S.M.S. Iaşi) 290 p; **poziţia în genunchi**: I. C. Alexandru 283 p, 2. V. Rotaru (C.S.M.S. Iaşi) 278 p 3. S. Caseti (Metalul) 277 p; **poziţia în picioare**: 1. A. Goreti 27[illegible] p, 2. C. Alexandru 258 p, 3. A Cosma (Mureşul) 258 p; **trei poziţii**: 1. A. Goreti 832 p, 2. [illegible] Alexandru 829 p, 3. A. Cosma 81[illegible] p. La juniori, pe poziţii, au cîştigat M. Lazăr (Ştiinţa) 293 p, I. Olărăscu (Ştiinţa) 282 p, Mircea Lazăr (Dinamo) 266 p. **Pe trei poziţii** a cîştigat I. Olărăscu cu 834 p., urmat de T. Gogut 831 p şi N. Coman 825 p. **La junioare** pe primul loc la toate trei poziţii s-a clasat Margareta Filip cu 807 p. PISTOL VITEZĂ 60 FOCURI: 1. Şt. Petrescu (Dinamo) 592 p. (rezultat egal cu actualul record mondial şi recordul R.P.R.), 2. M. Dumitriu (C.C.A.) 582 p, 3. Gh. Maghiar (Dinamo) 576 p.; TALERE DIN TURN 200 BUC.: 1. S. Popovici (Victoria 189 t, 2. I. Dumitrescu (Recolta M. A.) 185 t, 3. D. Danciu (Victoria) 185 t; ARMA LIBERĂ 3x4[illegible] F. **seniori, poziţia culcat**: 1. M. Ferecatu (Dinamo) 394 p, 2. F. Pontbriand (Victoria) 391 p, 3. M. Dumitrescu (Victoria) 391 p.; **poziţia în genunchi**: 1 .M. Ferecat 384 p, 2. V. Antonescu (Victoria 382 p, 3. I. Văcaru (Dinamo) 379 p; **poziţia în picioare**: T. Ciulu (C.C.A.) 361 p, 2. M. Ferecatu 35[illegible] p, 3. M. Antal (Ştiinţa) 354 p; **trei poziţii**: M. Ferecatu 1135 p, 2. T. Ciulu 1117 p, 3. S. Dănescu (Ştiinţa) 1116 p.

P. GORETI
— antrenor —

16 ani de la eliberarea Ungariei de sub jugul fascist

INTERVIU CU GYULA HEGYI, PREŞEDINTELE CONSILIULUI PENTRU CULTURĂ FIZICĂ ŞI SPORT DIN R. P. UNGARĂ, DESPRE SUCCESELE SPORTULUI UNGAR

Poporul frate ungar sărbătoreşte astăzi cea de a 16-a aniversare a eliberării patriei sale de sub jugul fascist. In anii care au trecut după eliberare, sub conducerea partidului clasei muncitoare, au fost înfăptuite în Ungaria uriaşe transformări revoluţionare. Un motiv de justificată mîndrie pentru poporul ungar îl reprezintă marea dezvoltare pe care a cunoscut-o în ultimii 16 ani şi mişcarea de cultură fizică şi sport.

Zilele trecute, am solicitat un interviu preşedintelui Consiliului pentru Cultură Fizică şi Sport din R. P. Ungară, GYULA HEGYI, despre succesele sportului ungar în anii de după eliberare.

Intrebare: Vă rugăm, tovarăşe Hegyi, să ne vorbiţi despre sportul maghiar de astăzi şi cel din trecut.

Răspuns: Este foarte greu să cuprinzi într-un scurt interviu toate realizările importante ale mişcării noastre sportive. De aceea, mă voi rezuma la enumerarea cîtorva cifre care vorbesc de la sine: înainte de 4 aprilie 1945 numărul sportivilor maghiari nu depăşea cifra de 200.000. Astăzi peste 800.000 tineri şi tinere au îndrăgit şi practică sportul. In trecut existau 20.000 de fotbalişti legitimaţi; astăzi în registrele federaţiei de specialitate figurează 100.460. Inainte de eliberare voleiul nu se practica în ţara noastră, în timp ce azi numărul voleibaliştilor legitimaţi depăşeşte 26.000. Sportivii au la dispoziţie 14.566 de baze sportive, cifră care depăşeşte de multe ori pe cea existentă în urmă cu 16 ani. Dar marea diferenţă dintre sportul de azi şi cel de ieri constă în aceea că în zilele noastre sportul este un bun al milioanelor de oameni ai muncii, în timp ce în trecut el era un apanaj al claselor exploatatoare.

Intrebare: Cum se reflectă aceasta în rezultatele sportivilor de performanţă?

Răspuns: La ultimele 4 ediţii ale J. O. la care au participat, sportivii noştri au cucerit 41 de medalii olimpice de aur. Cu toate că în 1956 ţara noastră a avut de suferit de pe urma contrarevoluţiei, la Jocurile Olimpice de la Roma sportivii maghiari s-au comportat bine, aducînd în patrie 21 de medalii (6 de aur, 8 de argint şi 7 de bronz), ocupînd locul 5 în clasamentul neoficial pe naţiuni.

Tinere gimnaste maghiare participînd la o demonstraţie de masă pe stadionul clubului sportiv Dozsa din Budapesta

Intrebare: Care sînt premisele ce au asigurat aceste succese?

Răspuns: Tineretului nostru i-au fost create în anii puterii populare condiţii minunate pentru practicarea sportului preferat, pentru ca cei talentaţi să se afirme, să urce treptele cele mai înalte ale măiestriei. Sportul sovietic ne-a fost un minunat exemplu. Am pus un deosebit accent pe sportul de masă. In acest an, de pildă, organizăm cea de a 10-a ediţie a spartachiadelor săteşti, cu care prilej, sîntem convinşi, vor apare noi elemente de valoare. Atletul Istvan Rozsavölgyi, clasat pe locul 3 în proba de 1.500 m la J.O. de la Roma, care a obţinut recent o serie de victorii strălucite în S.U.A., a fost descoperit la o competiţie de masă. Competiţiile de masă din patria noastră vor continua şi în viitor, cu o amploare şi mai mare. Pe baza experienţei căpătate în ultimii ani în ceea ce priveşte organizarea activităţii sportive de masă, în R. P. Ungară s-a înfiinţat o altă competiţie de masă, denumită „Kilian Gyorgy", după numele eroului clasei muncitoare. In întreaga ţară au loc în prezent întreceri pentru cucerirea insignei „Kilian Gyorgy".

REP.

SPARTAK MOSCOVA
în preajma începerii campionatului de fotbal al U. R. S. S.

Pînă la începerea celei de a 23-a ediţii a campionatului de fotbal al Uniunii Sovietice au mai rămas puţine zile. Majoritatea echipelor se află într-o fază avansată a pregătirilor, unele dintre ele susţinînd în sudul ţării meciuri amicale. In dorinţa de a afla unele amănunte privind antrenamentele echipei moscovite Spartak în vederea campionatului, ne-am adresat tov. N. Starostin, conducătorul formaţiei, care ne-a răspuns următoarele:

„In trecut, pentru marea majoritate a fotbaliştilor sovietici iarna era o perioadă de odihnă totală şi doar primăvara, cu două-trei săptămîni înainte de începerea campionatului, ei ieşeau pe terenuri, reluîndu-şi antrenamentele.

Astăzi, nu se mai păstrează nici măcar amintirea unui asemenea „trai fericit". Cerinţele crescînde în ce priveşte pregătirea fizică şi tehnică îi obligă acum pe fotbalişti ca, după o lună de odihnă, încă de la jumătatea lunii decembrie să-şi reia antrenamentele şi de şase ori pe săptămînă, cel puţin două ore pe zi, să lucreze cu mingea sau pentru condiţie fizică.

Insuccesele din ultimii ani ale echipei Spartak Moscova au determinat conducerea asociaţiei să treacă la o întinerire a lotului de bază. Atenţia principală a antrenorilor a fost concentrată în ultimele luni spre asamblarea compartimentelor, a întregii formaţii, ţinînd seama că în echipă au fost promovaţi numeroşi tineri. Amintim dintre aceştia pe interul Iurii Falin, stoperul Valentin Ivakin, centrul înaintaş Iurii Sevidov ş.a.

Toţi jucătorii din lot au acordat o mare atenţie pregătirii lor în perioada dinaintea campionatului. Şi nici nu se putea altfel, de vreme ce 33 de fotbalişti au luptat pentru dreptul de a se număra printre titularii echipei. Iată, de pildă, programul de antrenament al echipei în perioada lunilor de iarnă: de trei ori pe săptămînă (luni, miercuri şi vineri) jucătorii de la Spartak, grupaţi cîte 5—6 au lucrat timp de două ore în sălile Stadionului central din Moscova, efectuînd exerciţii cu mingea. In zilele de marţi se lucra cu întreg lotul la capitolul condiţie fizică. Joia era rezervată... patinajului. Văzîndu-i îmbrăcaţi în treninguri, cu patine, alergînd pe pista de gheaţă, aveai mai degrabă impresia că asişti la un veritabil concurs de patinaj-viteză şi apoi la o întîlnire de hochei pe gheaţă cu mingea şi nicidecum la un antrenament al fotbaliştilor. In ultima zi din săptămînă rezervată pregătirilor — sîmbătă — pe fotbalişti îi găseai în bazinul de înot. Inainte de intrarea în apă toţi jucătorii se antrenau timp de o oră în sala de gimnastică, la aparate.

Varietatea antrenamentelor este o condiţie esenţială pentru ridicarea continuă a măiestriei în oricare disciplină sportivă. Iată pentru ce fotbaliştii echipei Spartak, care se pregătesc pentru apropiatul campionat ce începe la 8 aprilie, au lucrat doar trei zile din săptămînă cu mingea, iar în celelalte trei, după cum aţi văzut, ei au executat exerciţii de pregătire fizică, cît mai variate.

NICOLAI STAROSTIN
maestru emerit al sportului, conducătorul echipei Spartak Moscova

Azi, deschiderea oficială a campionatelor mondiale de tenis de masă

— Miine incep intrecerile interechipe
— Ultimele pregătiri ale sportivilor romini

PEKIN 3 (prin telefon de la trimisul nostru). Marţi după amiază la ora 15 (9 ora Bucureştiului) în noua sală de sport (capacitate 15.000 de locuri) din capitala R. P. Chineze va avea loc deschiderea oficială a celei de a 26-a ediţii a campionatelor mondiale de tenis de masă. Ultimele pregătiri organizatorice au fost terminate. La Pekin există un interes enorm în jurul acestei importante competiţii. De altfel, biletele au fost epuizate pe toată durata întrecerilor.

In faţa spectatorilor vor defila marţi 350 de jucători şi jucătoare reprezentînd 32 de ţări. Participă 28 de echipe masculine şi 22 feminine, 158 de jucători la simplu bărbaţi, 96 de jucătoare la simplu femei, 72 cupluri la dublu masculin, 42 la dublu feminin şi 68 perechi la dublu mixt.

Din partea comitetului de organizare a campionatelor va lua cuvîntul preşedintele său, tov. Iun Cao-tan, după care Ivor Montagu, preşedintele F.I.T.M., va declara deschisă actuala ediţie a campionatelor mondiale.

Miercuri dimineaţa la ora 9 (Pekin) vor începe primele întîlniri. Pînă marţi seara au sosit aproape toţi jucătorii şi jucătoarele. Din lotul cehoslovac face parte şi fostul campion al lumii, Ivan Andreadis.

In ultimele două zile sportivii romîni au făcut antrenamente mai reduse. Duminică au jucat cîteva meciuri amicale cu sportivii cehoslovaci. Rethi a cîştigat la Polakovic, Negulescu la Vihnanovski şi Cobîrzan la Polakovic. Luni seara a avut loc un antrenament în compania jucătorilor suedezi. Intr-o vervă deosebită de joc se arată Negulescu şi Rethi. Pentru primul meci, cu R. D. Vietnam, selecţionata noastră masculină va alinia „trio"-ul Negulescu, Rethi, Covaci, iar pentru partida inaugurală din „Cupa Corbillon", este posibil ca R. P. Romînă să fie reprezentată de toate cele trei jucătoare: Alexandru, Pitică, Folea.

Iată programul de miercuri: echipe bărbaţi (Cupa Swaythling): R. P. Romînă — R. D. Vietnam, R. P. Romînă — R. P. Bulgaria; echipe femei (Cupa Corbillon): R. P. Romînă — R. P. Polonă.

TH. ROIBU

Dukla Praga în sferturile de finală ale C. C. E. la volei

Echipa masculină de volei Dukla Kolin Praga s-a calificat în sferturile de finală ale „Cupei Campionilor Europeni", cîştigînd şi meciul retur: 3—0 cu echipa Tehnical—Lisabona, campioana Portugaliei. (Agerpres)

Rapid Viena — a patra semifinalistă în C.C.E. la fotbal

Ieri a fost desemnată ultima semifinalistă a Cupei Campionilor Europeni la fotbal: Rapid Viena. Intîlnind la Malmö în meci retur echipa locală I. F. K. Malmö, campioana Austriei a obţinut victoria cu acelaşi scor cu care cîştigase la 22 martie la Viena: 2—0, calificîndu-se pentru semifinalele competiţiei. Iată cele două semifinale: F. C. Barcelona — S. V. Hamburg şi Benfica Lisabona—Rapid Viena. Pentru cele două meciuri F. C. Barcelona—S. V. Hamburg se preconizează următoarele date: 19 aprilie, la Barcelona şi 26 aprilie sau 3 mai la Hamburg. Finala C.C.E. va avea loc, după cum se ştie, la 31 mai, la Berna.

FOTBAL PE GLOB

FERENCVAROS — UJPESTI DOZSA 2—0!

Fruntaşa campionatului ungar, Ujpesti Dozsa, n-a putut continua duminică şirul victoriilor realizate în ultimele etape. Ea a fost stopată de către Ferencvaros, fiind nevoită să cedeze cu 0—2. Cum cea de a doua clasată, Vasas, a cîştigat în deplasare (1—0 cu Györ), diferenţa dintre primele două clasate s-a redus la 3 puncte. Alte rezultate ale etapei a XIX-a: Salgotarjan — Pecs 0—0, Csepel — Dorog 2—2, M.T.K. — Debreţin 2—1, Szeged — Honved 1—1, Tatabanya — Diosgyör 1—2. In clasament: Ujpesti Dozsa 31, Vasas 28, M.T.K. 25, Ferencvaros 24, Salgotarjan şi Szeged cîte 23 p. etc.

JUVENTUS TORINO ARE DOUĂ PUNCTE AVANS

Campionatul italian a luat o întorsătură neaşteptată. Fostul lider, Internazionale, merge din înfrîngere în înfrîngere, duminică — în cea de a 26-a etapă — fiind învinsă cu 4—2 de către Sampdoria. Campioana ţării, Juventus, care în retur a obţinut nu mai puţin de 16 puncte din 9 meciuri, a întrecut duminică cu 3—0 pe Roma. Fiorentina n-a putut depăşi pe teren propriu pe Torino: 1—1. Alte rezultate: Atalanta — Bologna 1—1, Lecco — Lanerossi 0—1, Milan — Napoli 2—1, Catania — Spal 1—1, Bari — Udinese 2—1. In clasament: Juventus 38, Milan 36, Inter 35, Fiorentina 31 p. etc.

ETAPA A III-A A CAMPIONATULUI BULGAR

Botev Plovdiv, care în cea de a doua etapă a returului a reuşit performanţa de a învinge cu 2—1 pe T.D.N.A., a terminat în etapa a 16-a la egalitate (2—2) cu Levski Sofia, pretendentă şi ea la primul loc. Victoria cu 3—0 a campionilor în meciul cu Spartak Varna a permis echipei T.D.N.A. să ia din nou un avans de 2 puncte în fruntea clasamentului. Alte rezultate: Slavia — Dunav 1—2, Beroe — Septemvri 4—2, Spartak Plovdiv — Lokomotiv 0—1, Marek — Minior 0—0, Ciornoe More — Spartak Sofia 2—1. Conduce T.D.N.A. cu 23 p., urmată de Levski 21, Minior 19, Dunav 18, Marek 17, Spartak Varna 16 p. etc.

RUCH CHORZOW IN DECLIN DE FORMĂ

Primele două etape ale campionatului polonez au evidenţiat forma slabă a echipei campioane, Ruch Chorzow, care a suferit două înfrîngeri: 0—1 cu noua promovată Lech şi 0—4 cu Polonia Bytom. Alte rezultate din etapa a doua: Legia — Cracovia 3—2, Lodz K. S. — Zawisza 3—0, Odra — Lech 1—0, Polonia Bydgoszcz — Gornik 0—5, Stal Sosnowiec — Stal Mielec 1—0, Wisla — Lechia 1—1. După două etape conduc Polonia Bytom şi Gornik cu cîte 4 p. urmate de L.K.S. şi Legia — cu cîte 3 p. etc.

TOTTENHAM A TRECUT DE „PUNCTUL MORT"

Cei care se îndoiau de posibilităţile lui Tottenham de a-şi juca pînă la capăt rolul de lider autoritar al campionatului Angliei, au primit sîmbătă un răspuns convingător. Tottenham a întrecut pe Preston cu 5—0, în special datorită vervei excepţionale a internaţionalului irlandez Cliff Jones, autor a trei dintre goluri. In acest timp Sheffield era stopat la Blackburn: 1—1. Aceasta măreşte din nou avansul liderului în clasament la 4 puncte. Celelalte rezultate: Wolverhampton — Manchester C. 1—0, Aston Villa — Nottingham 1—2, Blackpool — West Bromwich 0—1, Bolton — Arsenal 1—1, Chelsea — Cardiff 6—1, Everton — Birmingham 1—0, Leicester — Burnley 2—2, Manchester U. — Fulham 3—1, West Ham — Newcastle 1—1. Pe primele locuri se găsesc: Tottenham 58, Sheffield 54, Wolverhampton 51, Burnley 42 — iar pe ultimele: Blackpool, Manchester C., Newcastle, Preston cu cîte 14 puncte.

KILMARNOCK A CIŞTIGAT „DERBIUL" SCOŢIAN

Primele două clasate în campionatul Scoţiei s-au întîlnit în cel mai important meci al etapei. Kilmarnock a întrecut cu 2—0 pe actualul lider Glasgow Rangers. Acesta păstrează însă un avans de 3 puncte în clasament. Tot sîmbătă s-au jucat semifinalele Cupei Scoţiei: Celtic — Airdrie 4—0, Dunfermline — St. Mirren 0—0.

■ Cîteva rezultate înregistrate duminică în cea de a XV-a etapă a campionatului iugoslav: Dinamo Zagreb—Split 2—1, Rjeka — Radnicki 6—3, Steaua roşie Belgrad — Vardar 0—1, Hajduk — Sarajevo 1—0. In clasament: Partizan 22, Dinamo 20, Hajduk 20, Steaua roşie 18, O.F.K. Beograd 16 p. etc.

■ In campionatul belgian (etapa a 24-a) s-au disputat duminică trei partide: Standard Liège — St. Troud 1—0, Olimpique Charleroi — Lierse 0—0, Verviers — La Gantoise 2—2. Conduce Standard Liège cu 34 p. urmată de F. C. Liège şi Anderlecht cu cîte 33 p.

■ In etapa a cincea a campionatului albanez s-au înregistrat rezultatele: Dinamo — Traktori 2—0, Flamurtari — Tomori 0—0, Vlasnja — Besa 0—2, 17 Noiembrie — Skanderbeg 2—1 şi Partizan — Labinoti 2—0. In clasament conduce Partizan cu 10 puncte, urmat de Dinamo şi 17 Noiembrie cu cîte 9 puncte.

Partida a 9-a a meciului Tal — Botvinnik a fost amînată

Ieri după-amiază urma să aibă loc la Moscova cea de a 9-a partidă a meciului pentru titlul mondial de şah dintre marii maeştri M. Tal şi M. Botvinnik. După cum anunţă agenţia TASS, din cauza îmbolnăvirii lui Tal, partida a fost amînată. Reamintim scorul meciului: $4^1/_2$—$3^1/_2$ în favoarea lui Botvinnik.

Redăm mai jos desfăşurarea partidei a 8-a, în care campionul mondial a reuşit să reducă avansul şalangerului, printr-o spectaculoasă victorie.

APARAREA CARO-KANN

Alb: M. Tal — Negru: M. Botvinnik

A opta partidă din meci

1. e4 c6 2.d4 d5 3.e5 (Tal alege din nou această continuare, care dă albului mai multe şanse decît 3.Cc3) **3...c5 4.d:c5 e6 5.Dg4 Cc6** (Cu aceasta negrul iniţiază un alt sistem de apărare faţă de cel din partida a 6-a, unde a jucat 5...Cd7) **6.Cf3 Dc7 7.Nb5 Nd7 8.N:c6 D:c6** (Consecvent; altfel 9.Ne3 şi negrul nu mai poate reciştiga pionul) **9.Ne3 Cb6 !?** (Planul început de negru cu această mutare se va dovedi neinspirat; el va obţine perechea de nebuni, dar cu preţul unor slăbiri importante ale lanţului de pioni. Era de considerat 9...h5 şi apoi, eventual, Ch6) **10.N:h6 !** (Foarte bine. Tal şi-a dat seama că în poziţia aceasta perechea de nebuni a negrului nu are nici o eficacitate) **10...g:h6 11.Cbd2 D:c5 12.c4!** (Din nou energic jucat. Negrul este în pericol dacă va face rocada mare) **12...0-0-0** (Totuşi, la 12...d:c4 13.0-0 şi se ameninţă foarte tare. 14.Ce4 sau 14.Tc1 cu deschiderea decisivă a coloanei „c") **13.0-0 Rb8 14.Tfd1 Db6** (Se ameninţă 15.b4! D:b4 16.Tab1 cu atac puternic) **15.Dh4 a5** (O încercare disperată de a împiedica avalanşa de pioni albi) **16.Tac1 Tg8 17. Cb3 a4 18.c5 Dc7 19.Cbd4 Tc8** (19...N:c5? 20. b4 a:b3 e.p. 21.C:b3 b6 22.a4! şi 23.a5 etc.) **20.b3 a:b3 21.a:b3 Dd8** (Negrul speră să egaleze simplificînd poziţia, dar pionii albi sînt irezistibili) **22.D:d8 T:d8 23.b4 Tg4 24.b5 Tc8 25.c6 Ne8 26.Tc2 Ng7 27.Ta1 ! N:e5** (Negrul era pierdut şi după 27...Te4 28.Tca2 b:c6 29.Ta8+ Re7 30.T1a7+ Rb6 31.T:c8 R:a7 32.T:e8 N:e5 33.C:c6+) **28.C:e5 T:d4 29.Cd7+ !** şi negrul a cedat.

Ar fi urmat 29...N:d7 30.c:d7 Td8 31. Tc8+ ! T:c8 32.Ta8+ ! R:a8 33.d:c8D+ etc.)

Zile de vacanță, zile de bucurie

Minunată vacanță de primavară! In cabanele din munți, pe malurile lacurilor, in cele mai pitorești colțuri ale țării. s-au așternut numeroase tabere ale elevilor. Mii și mii de purtători ai cravatei roșii sau ai insignei de utemist s-au recreat admirabil, au plecat în instructive excursii, s-au cunoscut, s-au împrietenit, au făcut sport. Trenuri și autobuze au purtat de-a lungul și de-a latul țării pe micii cetățeni ai Republicii, pentru a-i face să-și cunoască și mai bine patria iubită, să vadă marile realizări ce se înfăptuiesc de părinții lor, oamenii muncii, sub conducerea partidului, să cunoască locurile legate de lupta clasei muncitoare condusă de partid, să-și lărgească necontenit orizontul. Aproape că n-a fost școală care să nu fi inițiat in aceste zile, cu sprijinul prețios al organizațiilor U.T.M., importante și multilaterale acțiuni cultural-sportive, angrenind marea masă a elevilor. Nicicind, în regimul burghezo-moșieresc, copiii nu puteau să viseze măcar la asemenea zile fericite!

Un program deosebit de bogat t-au avut cele 54 de școli sportive care reunesc in 180 de secții aproximativ 16.000 de elevi. Să mai adăugăm alți 4000 de elevi, membri ai celor 5 cluburi sportive școlare. Un total de 20.000 de tineri și tinere care se indreaptă spre măiestria sportivă.

Iată atitea dovezi grăitoare ale dragostei cu care partidul și guvernul înconjoară pe copiii patriei, primăvara vieții noastre noi, primăvara omenirii.

Peste două zile din nou in bănci, dragi elevi! Învățind cu sirguință, veți ști să răspundeți din toată inima, cu tot elanul tinereții voastre, grijii părintești pe care v-o poartă neîncetat partidul iubit, devenind cetățeni de nădejde ai patriei, constructori vrednici ai socialismului.

Palatul pionierilor nu cunoaște... odihnă

Zilele de vacanță au adus la Palatul pionierilor din Capitală și mai mulți școlari ca de obicei. Alături de miile de elevi bucureșteni, prezenți aici în tot cursul anului, întîlnești acum pe alei, in sălile de spectacol sau cercuri numeroși colegi de-ai lor din alte regiuni ale țării ca Brașov, Ploiești, Argeș etc.

Și cum sportul a devenit un prieten drag și pentru cei mici el a stat la loc de frunte in activitatea elevilor. Frumoasele baze sportive, pe care cei mai tineri sportivi le au la dispoziție, au fost și sînt gazde a numeroase concursuri și competiții sportive. Iar participanții se pot număra cu sutele. Cele nouă cercuri sportive (gimnastică, atletism, volei, fotbal, tenis de masă, tir, șah, turism și hochei pe iarbă) conduse de profesori bine pregătiți ca Florica Oprea *— gimnastică,* D. Tănăsescu *— volei, sau cunoscutul maestru* T. Ichim *— șah, cuprind aproape 1400 copii.*

Elevii, în aceste minunate zile de vacanță, petrec ore de adevărată recreare, în aerul proaspăt al primăverii, întrecîndu-se pe terenul de fotbal redus, pe cele două terenuri de volei și cel de baschet, pe poligonul de tir și pe pista de atletism sau în sala de gimnastică. E o adevărată sărbătoare a tinereții. Atleții au participat în ziua de 26 martie la concursuri pentru obținerea distincției pionierești, iar fotbaliștii s-au întrecut, timp de două zile (au luat parte opt formații calificate din aproape 20), în turneul final al echipelor școlare din Capitală. Victoria a fost de partea elevilor școlii elementare nr. 157, care au întrecut în finală pe cei de la școala elementară nr. 76.

N-au lipsit nici competițiile de „mare amploare" ale școlarilor. Cei mai buni jucători de șah, tenis de masă și aeromodeliști ai palatului au participat săptămina trecută la Cluj la competiția organizată de pionierii din localitate, la care au luat parte 11 Case și Palate ale pionierilor din țară. Bucureștenii au cucerit cu această ocazie un loc I, trei locuri II, un loc III și unul IV. Toate acestea ca și locul II în competiția internațională de șah prin corespondență (după pionierii din Moscova și înaintea celor din Praga, Berlin și Budapesta) sau bună comportare a trăgătorilor și voleibalistelor, sînt rodul intensei activități sportive ce se duce la Palatul pionierilor. Din rîndurile micilor sportivi ies la iveală elemente valoroase ca elevul M. Pătrașcu din clasa a IV-a, un șahist care se pare că va călca pe urmele Alexandrei Nicolau, M. Pavlov, P. Joița (cu ani în urmă și ei membri ai secției de șah a Palatului), jucătoarele de tenis de masă Adriana Popescu și Irina Atanasiu, fotbaliștii Mihai și Constantin Rugiubei sau Mihai Lazăr, atleții Paraschiva Nedelea, Maria Boldea, C. Terileanu și I. Aldea. Nu se lasă mai prejos nici gimnaștii. Ei vor să fie la fel de buni ca și colegii lor mai mari care cu cîteva zile în urmă, la campionatele școlare din sala Floreasca, au cucerit titlul de campioni școlari. Mulți dintre aceștia au făcut primii pași în gimnastică tot cînd erau pionieri. Talentatele Cornelia Rotaru, Constanța Ivanciu și Victoria Vilcu sînt doar eleve ale cursului elementar, dar prin comportarea și rezultatele obținute promit ca tradiția să fie continuată. Trebuie adăugat că toți acești sportivi sînt și fruntași la învățătură.

Bogata activitate sportivă pe care o găsești în zilele de vacanță la Palatul pionierilor va fi completată de concursul de orientare turistică din pădurea Băneasa, la care vor participa zeci de echipe școlare din Capitală.

C. ALEXE

PE AGENDĂ...

● Conducerea școlii medii nr. 13 „Mihai Viteazul" din București, în colaborare cu comitetul U.T.M. și cadrele didactice, a organizat in perioada vacanței numeroase excursii. Iată ce ne-a relatat în această privință tovarășul prof. Ion Udrițoiu, director-adjunct: *„Copiii noștri au avut prilejul să facă mai multe excursii de diferite... grade. De mai mici proporții, cea organizată în pădurea Băneasa. O a doua excursie a avut o rută mai mare, vizitindu-se Rafinăria 1 Mai Ploiești, Muzeul Doftana și Casa memorială „N. Grigorescu". Capitolul excursii s-a încheiat cu o alta care a avut drept obiective Muzeul Doftana, castelul Peleș, fabrica de mobile de la Codlea, uzinele de tractoare din Brașov, complexul turistic de la Poiana, castelul Bran, Cheile Dimboviciioarei și localitatea Cimpulung Muscel".*

● **Orașul Cluj a găzduit săptămîna trecută o frumoasă întîlnire sportivă pionierească. Peste 130 de mici sportivi din regiunile Banat, București, Brașov, Maramureș, regiunea Mureș-Autonomă Maghiară și Cluj s-au întrecut la tenis de masă, șah, fotbal și aeromodelism. Prilej de interesante întreceri și de noi prietenii.**

● **Aproape 100 de elevi ai școlii sportive din Craiova au sosit în Capitală, la invitația colegilor lor de la Școala sportivă de elevi nr. 1. Ei au vizitat Bucureștiul, urmînd ca astăzi și mîine să se întîlnească pe stadionul Tineretului într-o competiție prietenească la volei, handbal, atletism ș. a. cu elevii sportivi din Capitală.**

Luptă însuflețită sub panou între două echipe de baschet de la școala medie Nr. 1 „Nicolae Bălcescu" din Capitală... Domnica Gărdescu (clasa a X-a), una dintre cele mai talentate baschetbaliste ale școlii, într-o frumoasă acțiune.

Foto: P. Romoșan

În aerul proaspăt al munților

...Ne găsim în fața vilei Porumbița din Predeal. Se aud voci vesele de copii. Sînt elevii de la școala sportivă nr. 2 din Capitală, care de mai multe zile și-au așezat aici, pe Cioplea, tabăra din timpul vacanței de primăvară. Am nimerit cam de dimineață și pînă cînd fetele și băieții aveau să se pregătească pentru o nouă zi de activitate, ne-am retras în sala de mese. Cu cîtă dragoste au muncit tovarășii de aici pentru ca micii oaspeți să se simtă bine. Strălucește de curățenie tot mobilierul sălii. Iată-ne la o masă, față în față cu prof. ROMULUS SPIRESCU, directorul adjunct al școlii sportive de elevi nr. 2 din București.

— Ați venit la timp. Mîine nu ne mai găseați aici. Sincer vă mărturisesc, nici nu știm cînd au trecut cele zece zile de tabără.

Apoi, interlocutorul nostru a început să ne vorbească despre cei ce s-au odihnit în vacanță la Predeal.

— Anul acesta 657 de elevi din diferite școli ale Capitalei, încadrați în 17 secții pe ramură de sport, și-au petrecut vacanța de primăvară în tabăra noastră. Îi vedeți — și ne arată cîțiva copii de o șchioapă îmbrăcați în frumoase treninguri — mai mult de jumătate sînt elevi în clasele elementare I—VII.

Stăm și privim cu dragoste aceste „bibelouri". Sînt copiii oamenilor muncii, cei care altădată nu aveau dreptul la învățătură, la sport. I-am cunoscut aici pe Constantin Cerneianu — fiu de muncitor ceferist, elev în clasa a II-a la școala nr. 124, pe Gabriel în etate de 8 ani, fiul croitorului Turcu de la fabrica de confecții „Gh. Gheorghiu-Dej", pe micuța Elena Cătuna, Elena Ion, Eleonora Ciocioman și alți copii ai muncitorilor din Capitală.

— Tabăra noastră — a continuat tov. Spirescu — a avut ca scop în afară de asigurarea recreării elevilor după un trimestru de învățătură și muncă pe stadion și formarea unei pregătiri fizice superioare. Am făcut aproape zilnic excursii la Susai, Gîrbova, Trei Brazi, Poiana Secuilor, Diham și alte locuri minunate din jurul Predealului.

Am aflat apoi că pe terenul de sport din localitate și în cele două săli ale școlilor din Predeal au avut loc ușoare antrenamente, s-au organizat meciuri de fotbal între grupe și s-a desfășurat un joc de baschet între selecționata taberei și... echipa profesorilor, terminat cu scorul de 44—44 (14—20). Programul sportiv a fost completat cu o bogată activitate educativ-culturală.

— Dacă vreți să cunoașteți mai bine activitatea noastră culturală — a încheiat tov. Spirescu — vă invităm diseară la serbarea de sfîrșit de tabără.

...În eleganta sală de spectacole a Casei de cultură din Predeal s-au stins luminile. Ne-au încîntat și corul și soliștii și recitatorii. Cu cîtă pasiune a spus Elena Sterescu, elevă în clasa a V-a la școala nr. 21, poezia „Partidul" în timp ce întreaga sală sorbea slovele creației maestrului Mihai Beniuc. Dar parcă vecinul meu, Cristinel Nestor, era și mai emoționat. După terminarea spectacolului, în drum spre vilă, mi-a spus: „Partidul a ținut locul părinților mei pe care nu-i cunosc. Am fost crescut la o casă de copii și am atîția ani cît are regimul nostru. Am fost dat la școală, sînt acum în clasa a X-a, practic sportul preferat, mă bucur de binefacerile vieții. Toate mi le oferă părintele drag: Partidul".

Înconjurați de întunericul nopții, vedem printr-o fereastră cum cei mai tineri sportivi s-au strîns roată în dormitor, povestind cine știe ce lucruri și întîmplări petrecute în zilele de tabără. Somnul parcă uită să mai vină...

TR. IOANIȚESCU

Putea să lipsească fotbalul?...

...Desigur, nu! Și iată că, în ultimul „act" sportiv al vacanței, „personajele" principale vor fi micuții fotbaliști. Conducerea Școlii sportive de elevi nr. 2 din Capitală a organizat un campionat-extemporal, denumit „Trei zile de fotbal". Au fost invitate toate echipele cu sau fără... tradiție din București, în a căror componență nu au dreptul să intre decît elevi din clasele VI—IX. Competiția care a început ieri și continuă azi și mîine între orele 8—13 pe stadionul „23 August" a fost primită cu entuziasm. Dovadă și imaginea de mai sus care a surprins un antrenament în toată regula!

Cu primăvara la Snagov...

În loc să-l găsim „îmbătrînit" cu încă un an Snagovul a întinerit de-a binelea: Cauza este, bineînțeles, nerăbdătoarea primăvară, care a trezit la viață pădurea de stejar cu căprioare neastîmpărate, a împodobit sfioasele sălcii de pe maluri, a întins pajiști de ghiocei, albăstrele, brebenei, toporași... Dar, nu mai puțin au contribuit și cele două tabere ale micilor canotori ai școlilor sportive de elevi și ai clubului sportiv școlar din Capitală sau din lotul de tineret al federației. În vizită de 10 zile, pe timpul vacanței, ei s-au reîntîlnit aci cu bărcile, cu valurile, cu potecile încă neumbrite.

„Revederea cu Snagovul — ne spunea talentata și... zburdalnica Luminița Comănescu, campioană de junioare la caiac — am așteptat-o cu multă nerăbdare. Ca pe o nouă carte de școală, pe care o răsfoiești, la început dintr-o răsuflare ca, apoi, să întorci filă cu filă, pe îndelete, pentru a-i cunoaște frumusețile". Luminița exprima spontan poezia directă și fermecătoare a Snagovului dar și bucuria viitorilor maeștri ai ramei sau ai vîslei, ai padelei sau ai pagaiei, care și-au petrecut în aceste locuri, util și recreativ vacanța. N-a rămas colț de pădure necercetat, apă nestrăbătută, copii pe fața cărora bronzul primelor raze de soare mai îndrăznețe să nu-și pună pecetea. Și de cîte ori administratorul bazei U.C.F.S., tov. C. Nițu sau „nea" Mihai, bucătarul, n-au trebuit să insiste cu apelul la masa care era dată ultării! Inspirat de minunatul decor, premiantul de la „Gh. Lazăr", Mircea Gheordunescu, sprinter al apelor cum îi place să se intituleze („deocamdată sînt cîrmaci, dar ajung cu și trăgător. Chiar vara asta!") a scris o fabulă de toată frumusețea răsplătită cu aplauze călduroase într-una din serile cu program cultural-artistic.

Dar să nu credeți că parfumul liliacului sau orele de lectură „prematuritate" ale elevilor din a XI-a au făcut ca sportul să fie lăsat pe plan secundar. Dimpotrivă, el a fost la fel de îndrăgit și ... cultivat. Deseori, puteai asista la discuții ca acestea:

„Radule, ți-am spus să te întorci în jumătate de oră".

— ...

— Ce-ai de zis?

— Am încercat un finiș la „malul tăiat". Ca-n concurs...

Și în fața unor asemenea argumente directorul bazei, prof. V. Păunescu, sau antrenorii Marga Iuzick, Ruja și Bilț nu mai zic nimic.

Toată alergătura asta pe lac se traduce simplu: 150 km parcursi în medie de fiecare școlar. Ceea ce va conta mult în pregătirea tinerilor canotori.

„Deocamdată, antrenamentele noastre seamănă a plimbare. Se „rulează" ușor, nu ne interesează strocul ci corectitudinea mișcărilor, a poziției, sincronizarea sau trecerea de pe ambarcațiile în cluturi pe cele netede. Antrenamentele sînt intense dar cînd cineva depășește programul îl... pedepsim cu interdicția ieșirii pe apă. Este sancțiunea cea mai drastică (cîte lacrimi n-au curs pe tema asta!), ne spun profesorii Birsănescu și Mociani. Prin ea „potolim" apetitul prea copios de antrenament în pofida orelor obligatorii de odihnă sau vizitele îndelungate „dincolo".

„Dincolo" înseamnă cea de a doua tabără, peste lac, în dreptul comunei, „cale" de 5-6 km. Aci, pe lîngă schifiști și caiaciști am găsit... lotul de fotbal al școlii sportive Nr. 1, handbaliștele școlii agricole din Fierbinți și o atletă, care neputînd pleca în timp la Predeal a îndrăgit canotajul. O ... Arcă a lui Noe, cum se exprima, atît de plastic, profesoara Angela Păunescu.

„Am strîns adevărați „bobocl" în canotaj pe care în ciuda zicalei vrem să-i numărăm primăvara, nu toamna. Majoritatea elevilor și-au făcut „botezul" apei, aci" — ne spuneau maeștrii sportului, prof. Benedek, conducătorul taberei și Riffelt. Ei ne-au vorbit în continuare cu mult entuziasm de elevii talentați pe care îi învață meșteșugul canotajului, de numeroasele elemente cu reale perspective cum sînt Ion Stancu de la școala profesională „Clement Gotwald", Victoria Baccela (sc. medie 27) sau de cele două echipe de rame formate numai din clasele VII și VIII, record de vîrstă.

Gazdele, adică directorul liceului mixt Snagov, prof. de istorie Eugen Hacighian, și directorul adjunct, prof. Adrian Batali, ne sînt recomandate cu multă căldură pentru ajutorul lor voluntar. Cîte un amănunt despre fiecare explică dragostea lor pentru sport: pe biroul directorului am găsit un manual de handbal și altul de canotaj, iar în profesorul Batali am recunoscut pe fostul campion republican de caiac. Așa, printr-o colaborare perfectă, s-a realizat un program bogat, atractiv, urmărit cu interes de localnici. Handbalistele și fotbaliștii s-au deplasat într-o duminică la Gruiu pentru o demonstrație la care au asistat mai bine de 500 de colectiviști din comună, iar cei din Snagov au zăbovit de multe ori pe malul lacului pentru a susține pe canotori sau chiar pe fotbaliști și handbaliste, canotori... în devenire, la concursurile fulger.

Toată lumea a fost cucerită de această promoție 1961, de canotaj, de sport. Și parcă o nouă primăvară plutea pest' Snagov.

NEAGOE MARDAN

Redacția și administrația: București, str. Vasile Conta nr. 16, telefon 11.10.05, Interurban 72, nr. 1—2 Intreprinderea Poligrafică Nr. 2, str. Brezoianu 23—25.