Biblioteca Centrală Regională Hunedoara-Deva

PROLETARI DIN TOATE ŢĂRILE, UNIŢI-VĂ!

SPORTUL popular

Organ al Uniunii de Cultură Fizică şi Sport din R. P. Romînă

ANUL XVII — Nr. 3878 ● Sîmbătă 19 august 1961 ● 8 pagini 25 bani

În cinstea zilei de 23 AUGUST

1944 1961

INTRECERI SPORTIVE PE UN TEREN NOU

În cinstea celei de a XVII-a aniversări a eliberării patriei noastre, tineretul şi sportivii de la cooperativa „Meşteşugarul" din Blaj au reuşit ca, prin efectuarea a peste 750 ore de muncă patriotică care au adus o economie de peste 3.000 lei, să contribuie efectiv la reamenajarea bazei lor sportive. Astfel, ei au transportat peste 100 tone zgură pentru pista de atletism, au fixat 100 de stîlpi pentru gard şi au trasat terenul de fotbal. Printre cei evidenţiaţi se numără: V. Mihai, C. Răhăianu, G. Konrad, N. Barna, Gh. Ghiţă ş.a.

În cinstea zilei de 23 August pe acest teren au avut loc o serie de competiţii.

DAN VINTILĂ—coresp.

COMPETIŢIE DE HALTERE

La arena C.S.M. din Galaţi s-a desfăşurat un interesant concurs de haltere, la care au participat juniori din oraşele Galaţi, Oradea şi Braşov, dotat cu „Cupa 23 August". Cu acest prilej tînărul halterofil gălăţean Marin Cristea a realizat două recorduri republicane de juniori la categ. 67 kg: 77,5 kg la împins şi 105 kg la aruncat.

Iată primii clasaţi: cat. 51 kg: Ion Gilea (Galaţi) 177,5 kg; cat. 56 kg: Alfred Wagner (Braşov) 205 kg; cat. 60 kg: Ion Hurgoi (Braşov) 180 kg; cat. 67 kg: Marin Cristea (Galaţi) 257,5 kg; cat. 75 kg: Gheorghe Petacov (Galaţi) 217,5 kg. „Cupa 23 August" a revenit halterofililor gălăţeni, care au fost urmaţi în clasament de selecţionatele oraşelor Braşov şi Oradea.

A. SCHENKMAN—coresp.

INTRECEREA POPICARILOR

În cinstea zilei de 23 August s-au întîlnit la Moineşti echipele de popice ale oraşelor Moineşti şi Oneşti. După o luptă dîrză, victoria a revenit sportivilor din Oneşti cu scorul de 1893—1847 p.d. La individual întrecerea a fost cîştigată de Dumitru Popa (Moineşti) cu 344 p.d.

I. BIRZAN—coresp.

„CUPA ELIBERARII"

La Sighişoara s-a disputat o competiţie de handbal în 7 la care au participat echipe nou înfiinţate. Întrecerile s-au bucurat de un succes deosebit şi au scos la iveală o serie de tinere talente. „Cupa Eliberării" a fost cîştigată la băieţi de Voinţa Sighişoara şi la fete de Faianţa Sighişoara.

ION TURJAN—coresp.

PRINTRE SPORTIVII DE LA VOINŢA CRAIOVA

În întîmpinarea zilei de 23 August, harnicii cooperatori, membri ai asociaţiei sportive Voinţa Craiova, au început reamenajarea bazelor lor sportive. Arena de popice a fost reparată, iar terenul de volei a fost dotat de cîteva zile cu o tribună (capacitate: 300 de locuri). Cele două terenuri de tenis au fost şi ele refăcute. Pînă la 23 August mai sînt puţine zile. Desigur că sportivii de la Voinţa ne vor oferi şi alte surprize plăcute.

V. SĂNDULESCU — coresp.).

Concursul cultural-sportiv al tineretului

Finalele pe oraşul Bucureşti

Dacă marea majoritate a finaliştilor Concursului cultural sportiv, pe oraş Bucureşti, erau supăraţi pe ploaia care nu mai contenea, a fost totuşi o categorie de sportivi care nu au luat în seamă capriciile vremii. Privind poza alăturată vă daţi seama că e vorba de concurenţii de la trîntă. Ca şi în fiecare an tinerii bucureşteni, campionii de raioane s-au dovedit a fi bine pregătiţi.

În fotografie: Ilie Udrişte (r. Griviţa Roşie) şi Ştefan Nicolau (r. V. I. Lenin) disputîndu-şi întîietatea la trîntă. (Citiţi în pag. a 3-a relatările corespondenţilor noştri).

Foto: P. Romoşan

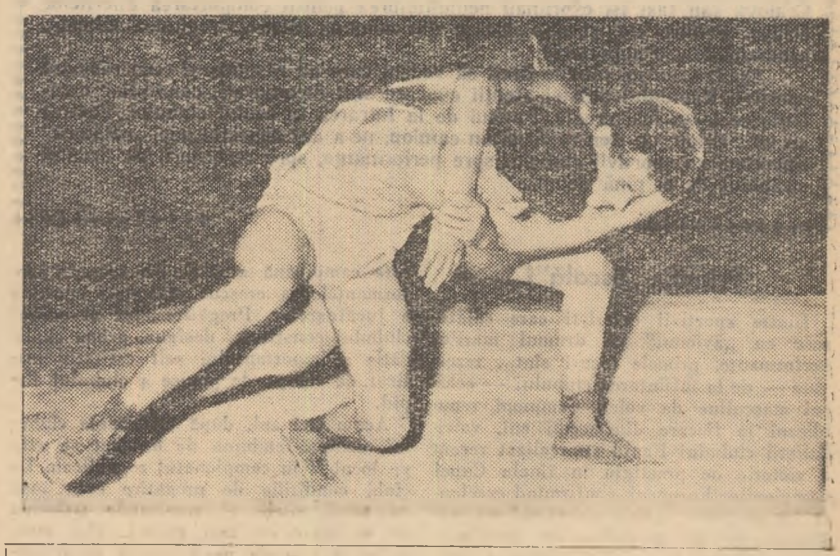

Au început adunările generale pentru alegerea organelor conducătoare în asociaţiile sportive

LA MĂTĂSEA DUDEŞTI...

Una dintre primele asociaţii sportive din Capitală unde s-au desfăşurat adunări generale pentru alegerea noilor organe U.C.F.S. a fost Mătăsea Dudeşti de pe lîngă întreprinderea „Ilie Pintilie". Numeroşii membri şi invitaţi care au participat la lucrări au urmărit cu interes darea de seamă prezentată de preşedintele asociaţiei sportive, tov. Constantin Stan.

Printre numeroasele realizări din ultima vreme putem aminti rodnica activitate a secţiilor de volei, fotbal şi baschet. Dintre cei 209 membri UCFS 78 sînt sportivi legitimaţi, iar 49 dintre aceştia şi-au trecut normele de clasificare. Activităţii sportive de masă i-a fost rezervată aceeaşi atenţie de către consiliul de conducere al asociaţiei. Dacă, cu prilejul crosului „Să întîmpinăm 1 Mai" numărul celor ce au concurat a fost cu mult sub posibilităţile asociaţiei, cu prilejul Concursului cultural-sportiv peste 340 de tineri s-au întrecut la mai multe discipline. Şi în etapele superioare ale acestei competiţii sportivii întreprinderii au obţinut succese: echipele masculine şi feminine de volei precum şi cea de fotbal. De asemenea, trebuie evidenţiate unele rezultate individuale obţinute la tir, nataţie şi atletism. Cu prilejul discuţiilor purtate, tov. Elena Radu a arătat că gimnastica în producţie şi-a cîştigat numeroşi prieteni în întreprindere. Muncitorii şi muncitoarele simt reacţia binefăcătoare a gimnasticii în producţie.

În cuvîntul său directorul întreprinderii, tov. Teodor Miheş, a arătat că

(Continuare în pag. a 3-a)

În pragul noului campionat al categoriei A de fotbal

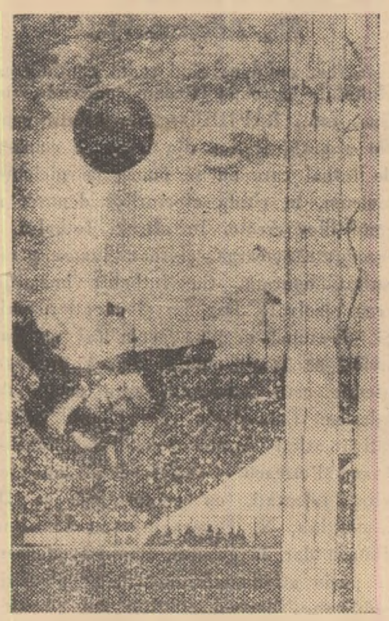

Fază de poartă care face deliciul „tribunelor": Moguţ (Ştiinţa Cluj) a sărit spectaculos după balonul care va ocoli, cu puţin, poarta sa.

Începe un nou campionat de fotbal! Al 44-lea.

De mîine, duminică de duminică, mii şi mii de oameni ai muncii, tineri şi vîrstnici, se vor întîlni pe stadioane, pentru a urmări pasionanta întrecere care urmează să desemneze pe cea mai bună echipă pe anul 1961—62.

În pragul unui nou campionat, care trebuie să marcheze un important pas înainte, în lupta pentru calitate ce se dă în momentul de faţă în toate domeniile de activitate din ţara noastră, considerăm necesar să trecem în revistă unele aspecte pozitive şi negative şi mai ales să vedem ce aşteptăm de la noul campionat, pe linia continuei ridicări calitative a fotbalului nostru.

Pentru toţi iubitorii fotbalului, pentru spectatori ca şi pentru tehnicieni, este evident că în campionatul trecut s-a produs un reviriment, că întrecerea dintre echipe s-a desfăşurat la un nivel mai bun decît în campionatele precedente. Au fost numeroase jocuri în care echipele, luptînd pentru victorie, s-au arătat preocupate să practice un fotbal de calitate. De altfel, multe echipe au înţeles că **drumul cel mai sigur spre victorie este jocul mereu îmbunătăţit** şi nu întîmplarea, care să aducă goluri şi puncte. Publicul îşi aduce aminte cu plăcere de meciurile C.C.A. — Dinamo Bucureşti, Ştiinţa Cluj — C.C.A., Dinamo Bucureşti — C.S.M.S., C.S.M.S. — U.T.A., C.C.A. — Farul, Rapid — Progresul, Ştiinţa Cluj — Minerul, Ştiinţa Cluj — Rapid, Farul — Dinamo Bacău, Steagul roşu — U.T.A., Farul — Progresul etc. Multe din aceste partide au conturat un proces îmbucurător produs în prima categorie: **o nivelare tehnică de jos în sus.**

Jocul practicat de majoritatea echipelor s-a dovedit — faţă de trecut — mai bine organizat şi cu un ritm îmbunătăţit, eficacitatea înaintărilor a sporit (s-au marcat 613 goluri, cifra cea mai mare înregistrată în ultimele 10 campionate), trăsăturile caracteristice ale orientării au început să se contureze. Echipe ca C.C.A., Dinamo Bucureşti, Ştiinţa Cluj, Rapid, C.S.M.S., Steagul roşu, U.T.A. se îndreaptă spre un joc colectiv, ofensiv, în viteză, elastic.

La toate acestea adăugăm disciplina mai bună a jucătorilor, loturile şi formaţiile în general mai stabile decît în trecut, folosirea cu mai mult curaj şi încredere a elementelor tinere talentate. Şi în campionatul trecut au fost promovate o serie de elemente noi, cu reale perspective care s-au şi impus: Pop, Czako, Floruţ (U.T.A.), David, Frăţilă (Dinamo Bucureşti), I. Ionescu (Rapid), Cîmpeanu (Ştiinţa Cluj), Ionescu (Petrolul), Mihăilă, Cucu (Minerul), Voinea (Progresul), Petescu (Ştiinţa Timişoara) etc. etc.

(Continuare în pag. a 5-a)

Primele jocuri în categoria A

Bucureşti (stadionul „23 August"): C.C.A. — Petrolul.

Bucureşti (stadionul Giuleşti): Rapid — Minerul Lupeni

Braşov: Steagul roşu — Ştiinţa Cluj.

Piteşti: Dinamo — Dinamo Bucureşti.

Tîrgovişte: Metalul — U.T. Arad.

Petroşani: Jiul — Progresul Bucureşti.

Bacău: Dinamo — Ştiinţa Timişoara.

Toate meciurile vor începe la ora 17,15. În deschidere, la ora 15,30, se vor disputa întîlnirile formaţiilor de tineret.

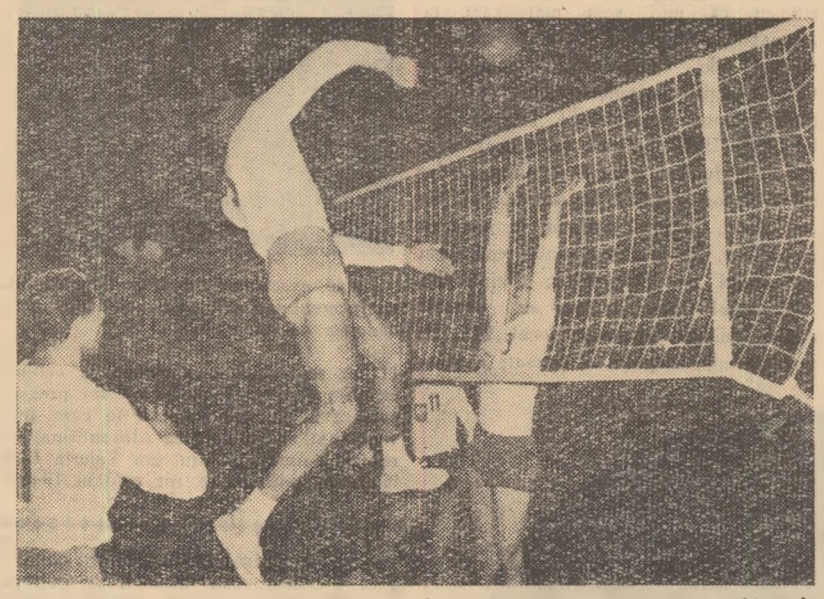

Fază din meciul dintre selecţionata studenţească a R. P. Romîne şi echipa de tineret a R. P. Polone Foto: B. Ciobanu

Selecţionata studenţească de volei a R. P. Romîne — R. P. Polonă (tineret) 3-0

Întîlnirea de volei masculin desfăşurată aseară în sala Floreasca, între selecţionata studenţească a R. P. Romîne şi echipa de tineret a R. P. Polone s-a încheiat cu scorul de 3—0 (la 4, 12 şi 8) în favoarea echipei romîne. Voleibaliştii selecţionatei studenţeşti au fost net superiori ca pregătire tehnică, tactică şi fizică. Echipa poloneză, alcătuită din elemente tinere, a luptat din toate puterile pentru o comportare onorabilă.

Formaţia de tineret a R. P. Polone susţine următorul meci duminică la Braşov în compania selecţionatei taberei de tineret organizată de F. R. Volei.

PREGĂTIRI PENTRU JOCUL DE LA BRAŞOV

În avanpremiera partidei cu echipa de tineret a R. P. Polone, selecţionata taberei de tineret organizată de F. R. Volei a întîlnit marţi la Predeal formaţia Ştiinţa Bucureşti. Meciul s-a încheiat cu victoria formaţiei studenţeşti la scorul de 3—1 (15—10, 12—15, 13—15, 15—13, 17—15). Selecţionata taberei a folosit următorii jucători: **Ardelea I, Schreiber, Costinescu, Papugiu, Nagy, Stoian, Bărăscu. Echipa Ştiinţa a aliniat formaţia: Urea, Ruja, Orosz, Cîncu, Ardelea II, Şerban, Chiriac.**

MAGDALENA UDREA — coresp.

Azi la Cluj

ÎNCEP PRIMELE ÎNTRECERI ALE JOCURILOR BALCANICE PENTRU JUNIORI LA ATLETISM

CLUJ 18 (prin telefon de la trimisul nostru).

După ce a plouat fără întrerupere mai bine de două zile, iată că vineri spre prînz cerul s-a mai limpezit. Localnicii nu-şi ascund însă optimismul că sîmbătă şi duminică va fi tot timp frumos şi că numai în cîteva ore cu soare puternic, pista stadionului „Gheorghe Gheorghiu-Dej" se va putea zvînta.

Vineri la prînz a sosit în localitate şi echipa Turciei, astfel că la antrenamentul de după-amiază au participat atleţi şi atlete din 6 ţări (R.P. Albania, R.P. Bulgaria, Grecia, Turcia, R.P.F. Iugoslavia şi R.P. Romînă), care participă la ediţia inaugurală a Jocurilor Balcanice ale juniorilor şi junioarelor.

În tabăra atleţilor domneşte o atmosferă plină de tinereţe, voioşie şi optimism. Revederile vechilor cunoscuţi sînt urmate de îmbrăţişări călduroase, iar noile cunoştinţe se leagă cu uşurinţă. Profitînd de atmosfera mai mult decît cordială, se fac zeci şi zeci de fotografii, se schimbă insigne, ecusoane şi bineînţeles... adrese.

În acest timp, antrenorii şi conducătorii au luat parte la şedinţa tehnică, în cadrul căreia au fost puse la punct toate detaliile de organizare ale întrecerii şi s-au făcut tragerile la sorţi. Pe stadion s-au făcut ultimele pregătiri, astfel că acum totul este gata. Se

ROMEO VILARA

(Continuare în pag. a 8-a)

Atleţi de valoare mondială la concursul Armatelor prietene

(Citiţi amănunte în pag. a 8-a)

Azi şi mîine, la Ploieşti şi la Bucureşti

Baschetbaliştii cubanezi evoluează din nou

Reprezentativele A şi B de baschet ale Cubei îşi încheie reuşitul turneu în ţara noastră jucînd azi la Ploieşti şi mîine în Capitală. Azi, oaspeţii vor întîlni pe terenul Petrolul echipa oraşului Ploieşti şi selecţionata studenţească a R.P. Romîne. Mîine, de la ora 19, vor avea loc în sala Floreasca următoarele meciuri: selecţionata de tineret a Capitalei—Cuba B şi lotul R.P. Romîne—Cuba A.

Ce a realizat și ce așteptăm de la clubul sportiv RAPID

Invitație la o călătorie

Fiecare club își are desigur suporterii lui; oameni care, pe arșiță sau pe ploaie, pe marile stadioane sau pe un teren mai modest, la „internaționale" sau la antrenamente, sînt întotdeauna prezenți, trăind alături de sportivi bucuriile victoriilor, amărăciunea înfringerii, clipele de prelungită emoție. Suporterii Rapidului se numără printre cei mai... fideli dar și printre cei mai exigenți. La club, poți găsi oricînd — alături de multe scrisori de felicitare — numeroase pagini în care muncitorii ceferiști din București, Brașov, Cluj, suporteri din Petroșani, Arad, Craiova sau Iași își exprimau nemulțumirea pentru comportarea diferitelor echipe. Printre ele, și o scrisoare din comuna Bistreț, regiunea Oltenia, semnată de... 9 suporteri!

Așadar, nu ne rămîne decît să vedem cum au răspuns și cum răspund sportivii Rapidului acestei atenții cu care sînt înconjurați, condițiilor excelente ce le-au fost create. Panoul de la intrarea în sediul clubului, ilustrat cu un... avion, un tren rapid și un camion, ne-a dat sugestia unei „călătorii" împreună cu sportivii clubului spre performanțe, spre recorduri, pe drumul străbătut de ei pînă acum...

Prima... „escală"!

Dintre sportivii ceferiști care călătoresc cu „avionul" pe drumul marilor performanțe, primele locuri sînt... rezervate — de la înființarea clubului — echipei masculine de volei. Campioni republicani în fiecare din acești ani, voleibaliștii clubului Rapid au realizat recent o victorie de prestigiu în finala Cupei Campionilor Europeni, confirmînd excelenta lor pregătire. „Este colectivul cel mai sănătos, cel mai sudat" — ne spun activiștii clubului. E cazul să vorbim și despre hărnicia cu care învață Pavel și Drăgan, studenți la Institutul de Căi Ferate, sau Radu Costinescu, student la Institutul Politehnic, despre viitorul absolvent al școlii de maiștri construcții C.F.R., D. Plocon, sau despre orele predate cu multă competență de prof. de educație fizică Horațiu Nicolau. Numai cunoscînd toate acestea, poți înțelege de ce pionierul Ghiță Lungu, din

Craiova, a trimis o telegramă voleibaliștilor aflați la Moscova.

Voleibaliștii n-au ocupat însă toate locurile în avionul... performanțelor. Un grup destul de numeros de sportive călătorese cu aceeași viteză: handbalistele. Pînă la scara avionului, drumul a fost destul de anevoios. A fost nevoie de multă muncă, de o pregătire continuă. Formația Rapidului a știut însă să lupte și de la an la an a înregistrat un progres evident la handbal în 7: 1958—1959: locul V în campionatul țării; 1959—1960: locul III: 1960—1961 — campioane republicane. Echipa de handbal în 11 a ocupat de asemenea primul loc. Multe din handbalistele de la Rapid au îmbrăcat tricourile echipelor noastre reprezentative, aducîndu-și din plin aportul la răsunătoarele succese obținute pe plan mondial.

Florica Lăpușan ne amintește că în acest an echipa feminină de popice a devenit campioană republicană. Să nu uităm să amintim că și Florica Lăpușan este campioană a țării. Au crescut performanțele, a crescut măiestria sportivă a jucătoarelor. Pregătirea lor în cadrul clubului constituie, desigur, prima explicație a importantului salt calitativ realizat de echipa de popice a clubului Rapid.

Acum trei ani, după înființarea clubului, echipa feminină de baschet se afla pe locul V în campionatul republican. La club, condițiile de pregătire erau însă cu totul altele și rezultatele trebuiau să se arate cît mai curînd. Mai ales, ținînd seama de posibilitățile jucătoarelor. Anul trecut, formația Rapidului s-a dovedit a fi cea mai bună din țară, cucerind titlul de campioană. Acum, baschetbalistele din Giulești și-au reconfirmat valoarea terminînd tot pe primul loc. O performanță care trebuie apreciată așa cum se cuvine.

Ultimii... pasageri sînt (deocamdată) tinerii voleibaliști. După un loc 3 și apoi altul 5, echipa de juniori a clubului Rapid a cucerit pe merit campionatul țării, demonstrînd că încă de pe acum Horațiu Nicolau, Plocon sau Drăgan au „elevi" care vor ști să păstreze locurile cucerite de prima garnitură.

Și acum, o recapitulare. In acest an, clubul sportiv Rapid a stabilit un adevărat record, cucerind nu mai puțin de 6 titluri de echipe campioane republicane. Aceasta ilustrează munca rodnică desfășurată de activiștii și antrenorii clubului, de fiecare dintre sportivi. Să facem totuși o remarcă: majoritatea locurilor fruntașe sînt deținute de sportive, ceea ce este un fapt îmbucurător, dar — cu excepția voleibaliștilor — pe cînd vom înregistra și ascensiunea unor echipe masculine? Se pare că primul răspuns îl vom primi din partea poloiștilor, pe care credem că nu-i vom mai găsi la „fereastra vagonului". In orice caz munca de perspectivă desfășurată de secția de polo trebuie evidențiată în mod deosebit. Și, iată de ce: în 1958—1959 Rapidul avea doar o echipă de juniori, care a terminat pe locul V campionatul... orășenesc. Un an mai tîrziu, juniorii cîștigau campionatul republican, iar în campionatul republican de seniori pe 1960—1961, echipa din care numai Opriș și Zane au depășit vîrsta junioratului ocupă locul VII. In același timp, Rapidul a format, a crescut, a pregătit o altă echipă de juniori, care se luptă acum pentru cucerirea primului loc. Să reținem totuși... biletele.

„Poftiți în vagoane!"...

După performanțele realizate, alte echipe și alți sportivi „călătoresc" cu un tren rapid. Să facem cunoștință și cu aceștia. De la o fereastră ne fac semne prietenești Dungu, Ozon, Greavu, Copil... Firește, este compartimentul fotbaliștilor. După multe, multe, cotituri, echipa a pornit la drum întins, cu toată viteza și un „finiș" excelent în returul campionatului i-a adus locul III, o performanță din cele mai bune. Dar, cîte emoții n-au încercat suporterii rapidiști! In fine, acum totul s-a terminat cu bine și se pare că progresul înregistrat va fi și mai evident în noul campionat. Acum, suporterii Rapidului au uitat de acel loc 10 ocupat în campionatul trecut de echipa lor favorită și se gîndesc la... titlu pe 1962!

In alt vagon, voleibalistele, care de trei ani ocupă locul secund în campio-

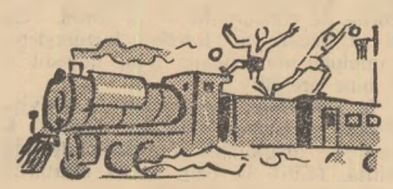

natul țării, cu toate că unele din jucătoarele de valoare au abandonat activitatea sportivă iar altele au fost înlocuite pentru diferite atitudini nesportive. Privit din acest punct de vedere, locul

Pavel, excelentul trăgător al Rapidului, va încerca una din „bombele" atît de... nedorite de adversari!

II nu reprezintă o plafonare a echipei ei, dimpotrivă, el subliniază un progres evident al acestei formații în care activează astăzi junioare ca Alexandrina Berezeanu, Amalia Chițu sau Valeria Bîrîianu. In schimb, să tot căutăm fiecare „compartiment" și tot nu le vom găsi pe cele care sînt „schimbul de mîine" ale voleibalistelor de la Rapid, junioarele. După ce în ediția 1958—1959 ele cuceriseră campionatul republican de junioare,

Un nou atac spectaculos al „evintetului" rapidist...

în ultimii doi ani au ocupat locul IV, un rezultat destul de modest față de posibilitățile și față de condițiile create. Trecerea unor jucătoare la echipa de calificare de la Direcția Regională București nu explică acest regres și consiliul clubului va trebui să ia măsuri în această direcție.

Dar, iată-i și pe baschetbaliști. Drept să spunem, nu ne așteptam ca în acest an ei să călătorească cu „rapidul". Locul 10 ocupat anul trecut a fost însă un adevărat... semnal de alarmă pentru conducerea clubului și a secției și măsurile luate, ca și munca temeinică de pregătire desfășurată de fiecare jucător în parte, au făcut ca în acest an echipa să se claseze pe locul IV. Este un salt viguros dar am recomanda baschetbaliștilor de la Rapid să nu se instaleze prea comod în... fotolii. Performanța lor trebuie confirmată în viitor.

Deocamdată cu... camionul!

Plăcut sau nu, așa stau lucrurile. Sînt la Rapid încă destui sportivi ale căror rezultate sînt încă slabe, care nu

s-au ridicat la nivelul cerințelor, al posibilităților. Panoul de la club înfățișează sugestiv această situație. Sub camionul desenat la urma ...mijloacelor de locomoție citim: rugbi, lupte, popice (masculin), canotaj academic, box. Intr-adevăr, proaspăta promovată în A, echipa de rugbi este pe locul... 11, la canotaj rezultatele bune sînt prea puține, boxul a pornit destul de timid, ca și luptele, de altfel.

Desigur, nu toate echipele sau sportivii unui club pot cuceri titluri de campioni republicani. Dar, de aici pînă la mediocritate, pînă la plafonare, la baterea pasului pe loc ani de zile, este desigur multă distanță. Este necesară o impulsionare puternică a activității acestor secții, pentru ca și ele să poată ajunge la nivelul celor fruntașe, pentru ca tot mai puțini dintre sportivii clubului Rapid să călătorească pe drumul performanțelor cu... camionul.

Ah, Atletismul!...

A fost o vreme cînd toată conducerea clubului, aproape fiecare antrenor, în fine, tot... RAPIDUL căuta soluții pentru a grăbi ieșirea din impas a echipei de fotbal care nu se punea pe picioare nicicum, în ciuda eforturilor depuse, a condițiilor create. In sfîrșit, fotbalul a început să meargă, și toată lumea a răsuflat ușurată. Cu fotbalul lucrurile erau rezolvate. Dar, nu și cu atletismul. Și, de-atunci și pînă acum (și va mai trebui să treacă multă vreme) întreaga atenție este îndreptată spre secția de atletism. Este drept că la Rapid există cîțiva atleți fruntași, ca Strzelbinschi, Ioana Petrescu, Gabriela Luță sau juniori talentați, cu perspective, ca D. Gheorghiu, N. Fanaragiu, sau Leontina Frunză dar, în general, Rapidul dă foarte puțin atletismului nostru pe plan republican. Numărul atleților sau atletelor care îmbracă tricourile reprezentativelor noastre este din cele mai reduse. Și aceasta de foarte multă vreme. Iată de ce am socotit necesar să amintim în mod deosebit de atletism, mai ales acum cînd în toate cluburile sportive din țară se pune problema dezvoltării acestei discipline sportive, a creșterii tot mai mari a performanțelor.

Și, de la o asemenea acțiune, clubul Rapid nu poate să mai absenteze!

Șut la poartă! Echipa Rapidului a mai obținut un punct.

Pentru noi succese

In cadrul minunatelor condiții create de partid și guvern mișcării de cultură fizică și sport din patria noastră, sportivii clubului Rapid au toate posibilitățile pentru a se pregăti temeinic, pentru a urca treptele măiestriei, pentru a obține performanțe din cele mai ridicate. Analizînd drumul parcurs de echipele și sportivii acestui club de la înființarea sa pînă astăzi, se poate trage concluzia că într-adevăr s-a muncit cu pasiune și cu pricepere, că în cadrul clubului sportivii au putut să-și ridice necontenit pregătirea, contribuind prin succesele realizate la dezvoltarea sportului din țara noastră. De remarcat că multe echipe au ocupat în acest an locuri fruntașe în campionatele republicane. Cu toate acestea, nu se poate trece cu vederea faptul că încă la multe sporturi se înregistrează o rămînere în urmă, la unele mari competiții internaționale cum a fost de exemplu ultima ediție a Jocurilor Olimpice nici un sportiv al clubului Rapid nu s-a aflat printre cei care reprezentau culorile patriei noastre. Această stare de lucruri a fost analizată temeinic, cu simț de răspundere și măsurile luate au început să dea rezultate. Progresul cel mai evident a fost înregistrat, așa cum se poate vedea lesne, în jocurile pe echipe și mai puțin la sporturile individuale. Prin felul în care a muncit, prin succesele realizate, clubul Rapid s-a situat printre cluburile fruntașe ale țării și tocmai pentru aceasta așteptăm de la Rapid noi și noi victorii. Pentru realizarea lor există toate posibilitățile. La Rapid își desfășoară activitatea 18 antrenori cu normă întreagă, 11 cu jumătate de normă, precum și mulți instructori sportivi voluntari; la dispoziția sportivilor există baze sportive moderne, bine utilate — stadionul Giulești cu cele două terenuri de fotbal, sala de sport, pista de popice, trei terenuri de volei și baschet, terenul de handbal redus, sala de lupte și haltere, sala de box, baza nautică de la Băneasa etc.

Astăzi, la clubul sportiv Rapid munca se desfășoară tot mai organizat, în perspectivă. Pregătirea sportivilor se face la un nivel corespunzător, există toată preocuparea pentru educarea lor în lumina cerințelor vieții noastre socialiste. Incetul cu incetul, secțiile clubului au pornit cu hotărîre pe drumul unei activități din cele mai bogate. Toate acestea constituie o garanție că în viitor succesele realizate de clubul sportiv Rapid vor fi consolidate, că noi și prețioase victorii se vor adăuga celor pentru care îi felicităm astăzi pe sportivii din Giulești.

DAN GIRLEȘTEANU

CONCURSUL NOSTRU: „Pentru cea mai bună corespondență”

Ora 24, pe șantierul fostei gări din Constanța

Constanța a devenit un vast șantier. 'retutindeni, amprenta noului își oune cuvîntul. Se lărgesc străzile, se onstruiesc blocuri, se fac parcuri, se odernizează într-un ritm rapid un

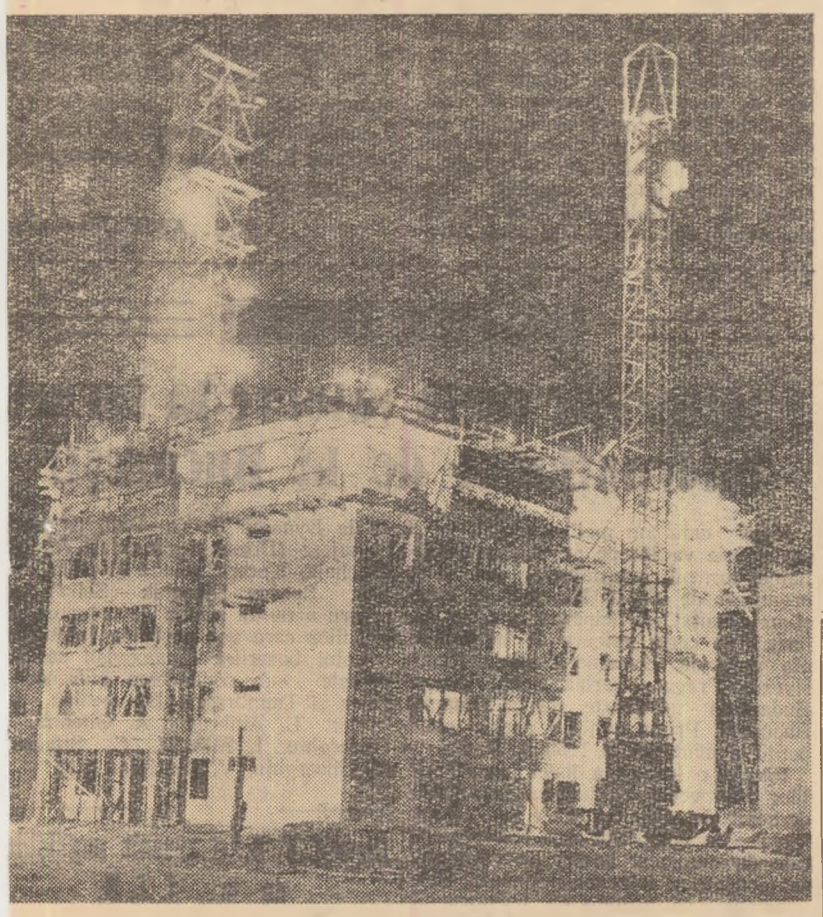

Constanța, noaptea, pe șantierul din fața gării.

'aș cu o vechime de secole. Acum, preajma lui 23 August, realizările nt și mai numeroase.

In acest uluitor ritm impus de harcii constructori, noaptea a devenit . Și într-adevăr, ideea acestui repor- j la miezul nopții ne-a fost sugerată munca constructorilor de pe șantia- l fostei gări.

Ora 24. Pe șantier, aceeași muncă incordată, aceeași intensă activitate ca în mijlocul zilei. Schimbul de noapte lucrează în plin. La blocul turn, primul din seria celor cinci construcții ce se vor ridica după principiul conajelor alunecătoare, lozinca „Un etaj pe zi“ îi călăuzește pe cei ce lucrează aci. Dar cine sînt aceștia? Să-i cunoaștem, de pildă, pe betoniștii Ion Stoinea și Constantin Ștefan, care își depășesc planul, în cinstea zilei de 23 August, cu 3—4 procente. In timpul liber amîndoi au o mare pasiune: sportul. Le place în egală măsură fotbalul, volelul și tenisul de masă. Mecanicul Dobre Riteanu este de asemenea un pasionat sportiv și totodată un harnic muncitor. Asemenea acestora, mai sînt destui la blocul turn: fierarul betonist Tudor Kretsch, zidarul Ion Marin, mecanicul Ion Băilă și alții.

La etajul V l-am întîlnit pe inginerul Aurel Rădulescu, unul din conducătorii tehnici ai lucrării. Ne-a vorbit despre norme, devize, angajamente depășite în cinstea lui 23 August, ne-a înșirat nume de fruntași. Intr-un tîrziu am aflat că tenisul de masă și voleiul îl atrag și acum la fel de mult ca pe vremea cînd era elev. Iar inginerul Vasile Bugeanu nu pierde nici un joc al fotbaliștilor de la Farul. De aceea poate în clipa cînd ne vorbea de sport și despre pasiunea lui pentru jocul cu balonul rotund, nu a uitat să adauge că ar dori să-i vadă pe fotbaliștii de la Farul din nou în categoria A...

Muncă intensă, împletită cu entuziasm tineresc, cu dorința fierbinte de a fi de folos patriei noastre dragi, iată ceea ce caracterizează activitatea zilnică a acestor oameni

L. BRUCKNER
E. PETRE—coresp.

Concursul cultural-sportiv al tineretului

Au fost desemnați campionii orașului București

NATAȚIE. Joi după-amiază au avut loc la ștrandul Tineretului întrecerile din cadrul etapei orășenești a Concursului cultural-sportiv al tineretului. Timpul nefavorabil — a plouat continuu — a împiedicat buna desfășurare a concursului. Totuși, întrecerile înotătorilor au fost deosebit de dîrze. S-a concurat — atît la băieți, cît și la fete — în proba de 100 m liber.

Iată rezultatele tehnice: BĂIEȚI. 1. Florian Iordaconiu (raionul 23 August); 2. Gheorghe Smirnea (r. N. Bălcescu); 3. Traian Androne (r. N. Bălcescu); 4. Paul Giovani (r. Gh. Gheorghiu-Dej); 5. Dumitru Stelian (r. 23 August). FETE. 1. Iuliana Georgescu (r. T. Vladimirescu); 2. Irina Petrescu (r. N. Bălcescu); 3. Sanda Gromico (r. Gh. Gheorghiu-Dej).

TIR. La aceeași oră, la poligonul de la stadionul Tineretului s-au desfășurat probele de tir. Atît la băieți, cît și la fete, cei mai bine pregătiți s-au dovedit a fi trăgătorii din raionul 23 August care, de altfel, s-au clasat pe primele locuri.

Iată rezultatele tehnice: BĂIEȚI. 1. Ion Pachide (raionul 23 August); 2. Mircea Dumitrescu (r. Stalin); 3. Toader Capela (r. Griviță Roșie); 4. Florea Crăciun (r. N. Bălcescu); 5. Simon Moscovici (r. Stalin); 6. Alexandru Nițu (r. 23 August). FETE. Marinela Ivan (r. 23 August); 2. Eugenia Teodorini (r. Stalin); 3. Maria Văiteanu (r. Griviță Roșie); 4. Gloria Abdulah (r. 1 Mai); 5. Zoica Carbărău (r. Stalin); 6. Elena Petrișor (r. N. Bălcescu).

c.e.

CICLISM. In jurul stadionului „23 August“ s-a disputat finala la ciclism.

De-a lungul celor 12 ture (14,400 km), după o întrecere aprig disputată, cîștigător a ieșit tînărul muncitor de la uzinele „23 August“ Dumitru Stoian, finalist al raionului „1 Mai“, care a realizat un timp foarte bun: 23'30". De remarcat că D. Stoian a cîștigat duminica trecută și titlul de campion al orașului București pe acest an, calificîndu-se pentru finala pe țară a concursului republican pentru biciclete de oraș.

Pe locurile următoare s-au clasat: N. Bălcescu — (raion Gh. Gheorghiu-Dej) la 2'23" și M. Petrescu (raionul Griviță Roșie) la 2'53".

VALENTIN IONESCU — coresp.

În preajma deschiderii noului an școlar

GRIJĂ DEOSEBITĂ PENTRU PREGĂTIREA SĂLILOR ȘI TERENURILOR DE SPORT

Raid anchetă prin cîteva școli din Capitală

Ne mai despărțe mai puțin de o lună de ziua în care — într-un cadru sărbătoresc — școlile își vor redeschide porțile... Pregătirile în vederea acestui important eveniment sînt, firește, în toi. Se zugrăvesc localurile școlilor, se revizuiește mobilierul claselor, se completează inventarul laboratoarelor și atelierelor. Intr-un cuvînt, se face totul pentru ca sutele de mii de elevi din patria noastră să poată învăța în condiții optime.

La suita de măsuri organizatorice întreprinse în această perioadă în școli, grija pentru amenajarea (sau reamenajarea) sălilor de gimnastică, a terenurilor de sport, ca și pentru înzestrarea asociațiilor sportive școlare cu echipament și material sportiv se face simțită din plin. De acest lucru ne-am convins cu prilejul unui recent raid efectuat prin cîteva școli din Capitală...

Primul popas — la școala medie Nr. 13 „Mihai Viteazul“ din raionul 23 August. Conducerea acestei școli (director, *prof. M. Costea*, director-adjunct, *prof. I. Udristoiu*) se arată a fi foarte interesată ca și în noul an școlar, elevii care vor învăța aici, să poată desfășura o activitate sportivă dintre cele mai rodnice, activitate de altfel tradițională la „Mihai Viteazul“. Față de numărul mare al elevilor, se impunea încă din anul trecut, amenajarea unei a doua săli de gimnastică. Prin perseverența conducerii școlii, acest deziderat a fost înfăptuit: s-a ridicat o nouă sală de gimnastică (dimensiuni 25x15) a cărei aparatură va fi completată încă în cursul acestui an. Beneficiind acum de două săli, colectivul de profesori de educație fizică (*Aurora Podlaha, Valentin Prunescu, Mihai Petrescu* și *M. Berbecaru*) vor putea lucra separat cu băieții și fetele. La aceeași școală se află în curs de reparație sala veche, precum și instalațiile sanitare ce-i sînt afectate. De asemenea, materialul sportiv este în curs de verificare și, în funcție de necesități, el va fi completat.

Tot în raionul 23 August, am vizitat școala medie Nr. 38 aflată în vecinătatea celui mai mare stadion din Capitală.

Impresia lăsată după cele văzute acolo a fost excelentă: sala de gimnastică este de acum gata pentru primele ore de educație fizică și, în plus, cu sprijinul inimosului director, *prof. I. Millea*, au fost amenajate încă două terenuri, unul de volei, altul de baschet. Tot acolo am reținut, dintr-un plan de perspectivă aflat în cancelarie, un obiectiv interesant: se prevede ca în noul an școlar toți elevii claselor a VIII-a și a IX-a să fie atrași în activitatea diferitelor secții ale Școlii sportive de elevi. Altfel spus, să treacă primul prag către sportul de performanță.

Spre limita de răsărit a orașului, la capătul liniei de tramvai Nr. 7 se află o școală medie care poartă numele de Alexandru Sahia. Școală nouă, înființată doar de cîțiva ani. Ne-a însoțit în vizita noastră, prof. *Aurelia Necșulescu*, una din cele mai apreciate specialiste în gimnastică.

Am revăzut sală în curs de zugrăvire, noile terenuri de handbal și fotbal. Școala dispune și de două terenuri de volei și baschet, cărora le mai trebuie însă un strat de zgură. Ni s-a spus că aceasta ar fi pe cale de achiziționare și că există promisiuni din partea unei întreprinderi (I.U.T.). Nădăjduim că promisiunile nu vor rămîne doar vorbe...

Peste drum de Atelierele C.F.R. Griviță Roșie se află una dintre cele mai cunoscute școli din Capitală: șc. medie Nr. 4 „Aurel Vlaicu“. Și aici, atmosferă febrilă de șantier. Sala de gimnastică se află în reparație: se zugrăvește, se repară podeaua, se montează panourile pentru baschet. In noul an școlar, elevii de la „Aurel Vlaicu“ vor avea la dispoziție întreaga curte a școlii, acum pavată. Ei vor putea juca volei, handbal în 7, baschet. Tot acolo vor putea fi pregătite ansambluri de gimnastică.

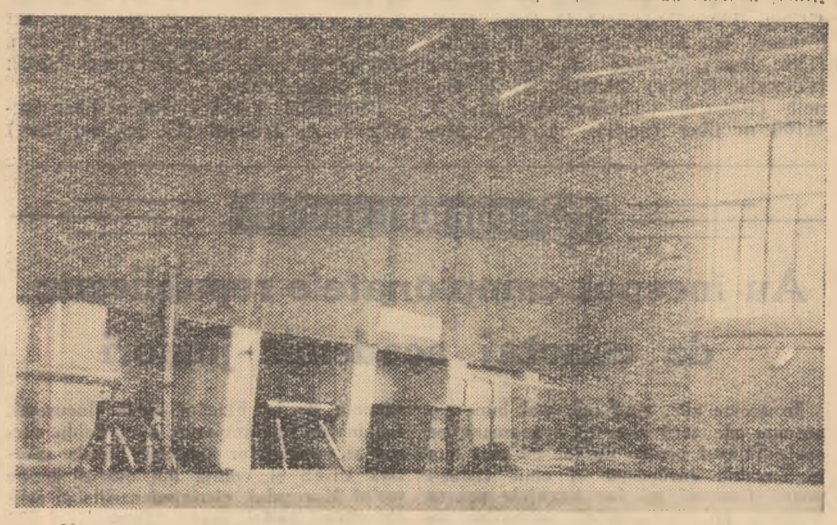

Un colț din vasta sală de gimnastică a Școlii medii Nr. 12 — „Spiru Haret“, din București, perfect utilată și gata pentru prima oră de educație fizică.

Preocupare atentă pentru îngrijirea sălilor și terenurilor de sport am putut vedea și în alte școli, ca de pildă la grupul școlar profesional „Iosif Rangheț“, școlile elementare Nr. 50 și Nr. 111 „Ștefan Plavăț“, școlile medii Nr. 1 „Nicolae Bălcescu“, Nr. 10 „Zoia Kosmodemianskaia“ și Nr. 12 Spiru Haret.

Un ultim popas — la școala medie Nr. 17 „Matei Basarab“... Ne-am deplasat în mod special, știind că există acolo o cerință actualizată an de an, dar... Este vorba de vestiarele pentru sala de sport. Ele nu corespund din punct de vedere igienic fiind plasate într-un loc necorespunzător. Acum în școală se fac unele reamenajări pentru care s-au investit sume însemnate. Ce ar fi dacă cu acest prilej s-ar rezolva și problema vestiarelor, amplasîndu-le într-un loc mai adecuat.

Sîntem convinși că, profitînd de actualele lucrări ce se efectuează în școală, tovarășul director, *prof. Al. Iordache*, de altfel un om cu multă înțelegere pentru problemele activității sportive, va găsi — în sfîrșit — o cale de rezolvare a acestei cerințe urgente.

TIBERIU STAMA

DIN POȘTA ZILEI

UN REUȘIT CONCURS DE MOTOCROS

Consiliul asociației sportive Vic- ria Bistrița a organizat un reușit oncurs de motocros (regularitate și ezistență) pe un traseu situat în îm- rejurimile orașului. Concursul a fost rmărit de un mare număr de spec- tori. Invingător: Cornel Stoicescu re a totalizat 5 puncte, urmat în dine de Octavian Pataki și Radu ieș, toți trei de la asociația sportivă ictoria.

M. THELLMAN-coresp.

INSTRUCTORI VOLUNTARI PENTRU SATE

Consiliul regional U.C.F.S. Banat organizat la Timișoara un curs de structori voluntari pentru sate, la re au participat un număr de 65 de tineri țărani muncitori. Dintre aceștia 15 au obținut calificativul foarte bine. Iată cîțiva dintre ei: Traian Lohan (Săvîrșin), Mircea Mezei (Căpîlnaș), Adrian Georgescu (Armeniș), Mihai Tomescu (Teregova), Egedin Gores (Teremia Mare), Nicolae Rausch (Cenad), Mihail Sirokman (Tomnatic), Andrei Farago (Dorobanți) etc

Z. BIHARI-coresp.

ECHIPA CIMENTUL BICAZ INVINGATOARE LA LUPTE LIBERE

Cei peste 500 de spectatori din Onești au aplaudat îndelung victoria echipei de lupte libere din Bicaz, care a întrecut formația locală Cauciuc cu scorul de 8—2.

F. EUGEN — coresp.

Au început adunările generale pentru alegerea organelor conducătoare în asociațiile sportive

(Urmare din pag. 1)

sociația sportivă se poate mîndri cu iptul că sportivii ei sînt de un real jutor în îndeplinirea sarcinilor de an ale întreprinderii. Cînd se vor- ește de fruntași în producție sînt nea- ărat amintiți și sportivii Alexandru chim, Mariana Dinu, Lucian Rădu- scu etc. „Pe viitor — a spus el — va ebui să acordăm o mai mare aten- e angrenării tovarășilor noștri de uncă în diferite activități sportive. singură excursie în timp de 8 luni e zile, la care au participat un nu- ăr restrins de tovarăși, este cu mult ib posibilitățile noastre“. Tov. C. An- nescu a dezvăluit cu curaj lipsurile existente în secția de fotbal, care a belat prea mult la ajutorul unor portivi dinafara întreprinderii. De tfel, — a adăugat tov. I. Cochină — neori echipa se prezenta, din această uză, în 10 sau chiar în 9 oameni în mpetițiile oficiale! Din discuțiile ce a urmat a reieșit că echipa de fotbal a trebui de-acum înainte să se sprijine pe elementele tinere din fabrică.

In continuare, s-a trecut la alegerea noilor organe de conducere ale asociației. Iată noul consiliu al asociației sportive Mătasea Dudești: C. Stan, L. Rădulescu, M. Popescu, V. Bordeianu, Al. Achim, H. Manolescu, Virginica Dobrescu, Gh. Florea și Geta Brăileanu. Delegați pentru conferința raională au fost propuși tovarășii Constantin Stan și Virginica Dobrescu.

ȘI LA SOLEX BUCUREȘTI

Un anumit fapt ni s-a părut cu totul semnificativ. In sala în care avea loc adunarea generală pentru alegerea noului consiliu al asociației sportive, vrednicii muncitori de la Solex aduseseră drapelul de întreprindere fruntașă pe ramură. Era în acest gest un reflex al importanței acordate evenimentului, o subliniere a conținutului profund pe care lozinca „Primii în sport, primii în producție“ o are aci.

Darea de seamă și apoi vorbitorii au arătat că asociația sportivă Solex a repurtat succese frumoase pe terenurile și în sălile de sport, în întîlnirile cu caracter raional sau orășenesc, că în fiecare după-amiază tot mai mulți muncitori participă la diferite întreceri organizate în cadrul asociației. De un viu interes s-au bucurat de pildă, meciurile de fotbal disputate între secțiile turnătorie, curte și personalul tehnic administrativ. Neașteptate pasiuni și „rivalități“ au stîrnit meciurile de volei pentru desemnarea celei mai bune echipe din asociație. In campionatul de tenis de masă s-au înscris 72 de salariați.

O serie de vorbitori ca, de exemplu, tovarășul L. Frumosu, au cerut noului consiliu să organizeze mult mai multe asemenea competiții iar campionatele asociației sportive să se dispute fără întreruperi...

Intr-un cuvînt, adunarea generală de alegeri de la asociația Solex a constituit un minunat prilej pentru îmbunătățirea activității sportive de masă.

Campionatele republicane de natație continuă azi și mîine la ștrandul Tineretului

Inotători și înotătoare, calificați din etapele premergătoare ale campionatelor republicane de seniori, și-au dat întîlnire în capitala țării, pentru a participa, timp de patru zile, la faza finală a acestor importante întreceri.

Joi, în prima zi de concurs, s-a desfășurat o singură finală: cea de 1500 m liber masculin. Pe prima parte a cursei, pînă la 400 m a condus feroviarul C. Mocanu, urmat îndeaproape de protagoniștii probei Șt. Ionescu (C.C.A.), Șt. Kroner (Dinamo) și mureșanul D. Nagy. Pînă la 1300 m, Mocanu s-a menținut la conducere, în timp ce Ionescu și Kroner l-au „pîndit" permanent. Pe ultima sută de metri Mocanu a fost nevoit să cedeze conducerea urmăritorilor săi care au declanșat un finiș puternic pînă la ultimul... centimetru. A învins, în cele din urmă, **Șt. Ionescu** cu două zecimi de secundă. Pe locurile următoare s-au clasat, în ordine, Șt. Kroner, D. Nagy, G. Götter, G. Lingner, I. Baneth.

● Emil Voicu a stabilit un nou record la 100 m liber: 58,9 ● Caminschi învins de Daroczi la 100 m spate! ● Zoe Reznicenco a bătut de două ori recordul la 100 m bras fetițe ● Gheorghe Banu și Emilia Negulescu – campioni la sărituri de la trambulină

În restul probelor programate joi și vineri dimineață (doar serii și semifinale) s-a înregistrat un singur rezultat ieșit din comun și anume acela obținut de foarte tînăra înotătoare **Zoe Reznicenco** (Cl. sp. șc. Buc.) care, parcurgînd distanța de 100 m bras în timpul de 1:27,9 a realizat un nou record al țării, de fetițe cat. I (v.r.: 1:28,2 Voichița Novac). Rezultate tehnice: ZIUA I. MASCULIN: **100 m liber** (serii) 1. Fr. Fülop (C.S. Mureșul Tg. M) 1:00,1; 2. N. Rujinski (C.S.O.) 1:00,3; 3. L. Daroczi (Șt. Cluj) 1:00,4; 4. Em. Voicu (C.S.O.) 1:00,7; 5. I. Culineac (C.S.O.) 1:01,2; 6. N. Firoiu (C.C.A.) 1:01,4; 7. C. Chirvăsuță (Șt. Buc.) 1:01,4; 8. M. Căprărescu (C.C.A.) 1:01,9; **100 m bras** (serii): 1. P. Cheța (C.C.A.) 1:18,2; 2. Al. Schmaltzer (C.C.A.) 1:18,2; 3. T. Rinea (Șt. Buc.) 1:18,3; 4. I. Condiescu (C.C.A.) 1:18,5; 5. I. Gönczi (C.C.A.) 1:20,0; 6. I. Covaci (Dinamo Buc.) 1:20,3; 7. A. Grințescu (Dinamo Buc.) 1:20,4; 8. A. Nicolau (Rapid București) 1:22,0. **100 m liber** (semifinale): 1. Em. Voicu 1:00,3; 2. L. Daroczi 1:01,3; 3. I. Culineac 1:01,5; 4. N. Firoiu 1:01,5; 5. N. Rujinski 1:01,5; 6. Fr. Fulop 1:01,8; 7. C. Chirvăsuță 1:02,1. **1.500 m liber** (finală contra cronometru): 1. ȘT. IONESCU (C.C.A.) 19:31,6; 2. Șt. Kroner (Din. Buc.) 19:31,8; 3. C. Mocanu (Rapid Buc.) 19:41,5; 4. D. Nagy (C.S. Mureșul Tg. M) 19:42,9; 5. G. Götter (Din. Buc.) 20:43,6; 6. G. Lingner (Olimpia Reșița) 21:00,6; 7. I. Baneth (Banatul Timișoara) 21:43,5. **4x100 m liber** (serii): 1. C.S. Mureșul Tg. M. 4:09,9; 2. C.S. Oradea 4:13,6; 3. C.C.A. 4:16,8; 4. Dinamo Buc. 4:17,0; 5. Progresul Buc. 4:19,1; 6. Cl. sp. șc. Buc. 4:32,0; 7. Rapid Buc. 4:35,3. ZIUA A II-A: **100 m fluture** (serii) 1. Al. Popescu (Din. Buc.) 1:09,2; 2. V. Mihăilescu (Din. Buc.) 1:10,9; 3. V. Budai (C.C.A.) 1:11,6; 4. V. Medianu (Prog. Buc.) 1:12,7; 5. G. Nagy (Cl. sp. șc. Harghita Tg. M.) 1:13,9; 6. H. Pischl (Olimpia Reșița) 1:16,7; 7. Z. Szabados (Cl. sp. șc. Harghita Tg. M.) 1:16,7. **200 m liber**: (serii): 1. Fr. Fülop 2:19,0; 2. G. Götter 2:19,2; 3. N. Rujinski 2:19,3; 4. Șt. Ionescu 2:19,8; 5. Em. Voicu 2:19,9; 6. M. Căprărescu 2:20,2; 7. D. Nagy 2:20,9.

FEMININ: ZIUA I: **100 m liber** (serii): 1. A. Trohani (Cl. sp. șc. Buc.) 1:13,0; 2. E. Nagy (Cl. sp. șc. Harghita Tg. M.) 1:13,3; 3. C. Balaban (Dinamo Buc.) 1:14,0; 4. M. Both (C.S. Mureșul Tg. M.) 1:14,4; 5. El. Totan (Cl. sp. șc. Buc.) 1:14,8; 6. M. Rotaru (Rapid Buc.) 1:15,1; 7. V. Iurciuc (Dinamo Buc.) 1:15,2; 8. M. Zarkievici (Prog. Buc.) 1:15,4. **100 m bras** (serii): 1. S. Iordan (Din. Buc.) 1:26,5; 2. Z. Reznicenco (Cl. sp. șc. Buc) 1:27,9 — nou record republican fetițe cat. I; 3. Fl. Rambosec (Cl. sp. șc. Harghita Tg. M.) 1:29,8; 5. E. Hilerin (C.C.A.) 1:32,3; 6. A. Mărdărescu (C.C.A.) 1:33,0; 7. V. Novac (Cl. sp. șc. Buc.) 1:35,9; 8. S. Lupuțiu (S.S.E. Arad) 1:36,2.

Vineri după-amiază s-au disputat finalele următoarelor probe: SENIORI: *100 m spate:* 1. L. Daroczi 1:09,0, 2. D. Caminschi 1:09,1, 3. L. Berca 1:10,2; *100 m bras:* Al. Schmaltzer 1:15,5, 2. T. Rinea 1:17,1, 3. I. Gönczi 1:18,1; *100 m fluture:* 1. A. Popescu 1:05,2, 2. V. Budai 1:10,8, 3. V. Medianu 1:10,8; *100 m liber:* 1. Emil Voicu 58,9 — nou record republican de seniori (vechiul record era deținut de G. Blajec cu 59,0 de la 23.IX.1958), 2. Fr. Fülöp 59,9, 3. N. Rujinschi 1:00,0; *ștafeta 4 x 100 mixt:* 1. Dinamo București (Berca, Kovacs, Popescu, Kroner) 4:33,2, 2. C. C. A. 4:35,7, 3. Progresul 4:56,0; FEMININ: *100 m liber:* 1. Cristina Balaban 1:09,6, 2. Anca Trohani 1:11,0, 3. Măriuca Rotaru 1:11,4; *100 m bras:* 1. Sanda Iordan 1:24,0, 2. Florentina Rambosec 1:25,6, 3. Zoe Reznicenco 1:27,8 — nou record republican pentru fetițe de categoria I (vechiul record era de 1:27,9 și îi aparținea din ziua de 17 august a. c.); *100 m spate:* 1. Maria Both 1:15,7, 2. Anca Trohani 1:19,8, 3. Henriette Tincoca 1:23,4.

Sărituri de la trambulină, masculin: 1. Gh. Banu (Dinamo Buc.) 134,24 p., 2. P. Decuseară (Dinamo Buc.) 128,87 p., 3. A. Breja (Rapid Buc.) 122,52 p.; *fete:* 1. Emilia Negulescu (Rapid București) 111,48 p., 2. Magdalena Ilie (Progresul Buc.) 85,49 p., 3. Nora Misse (S. S. E. Sibiu) 84,73 p.

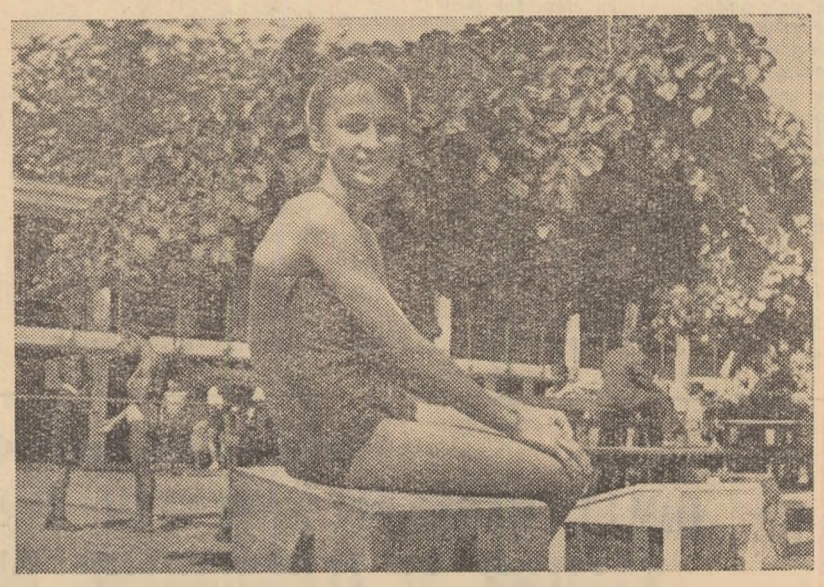

La numai 13 ani, Zoe Reznicenco (Clubul sportiv Școlar București) a obținut un rezultat remarcabil: 1.27,9 pe 100 m bras!

SPORTURI NAUTICE

Au început campionatele republicane de canotaj academic-juniori

În aceste zile, cînd cele mai bune canotoare ale țării noastre concurează pe apele Vltavei pentru un loc cît mai bun în ierarhia europeană și cînd vîslașii noștri fruntași își fac bagajele pentru plecarea la „europenele" masculine de săptămîna viitoare, lacul Snagov din apropierea Capitalei, găzduiește întrecerile din cadrul campionatelor republicane de juniori la canotaj academic.

Peste 200 de tineri și tinere, calificați din fazele anterioare sau invitați de Federație, reprezentînd orașele București, Timișoara, Arad, Cluj, Satu Mare s-au prezentat la startul celor opt probe prevăzute de regulament: simplu, dublu vîsle, 4+1 și 8+1 la băieți și simplu, 4+1 vîsle, 4+1 rame și 8+1 la fete.

Ieri dimineața s-au desfășurat primele probe: eliminatoriile la simplu și dublu băieți. Prima serie de simplu a revenit lui L. Földvary de la CSS Banatul Timișoara, iar cea de-a doua lui Cornel Ciocoiu de la Flacăra roșie București. La dublu, au înregistrat un... dublu succes al echipajelor arădene, Școala sportivă UCFS și Voința din orașul de pe malul Mureșului, cîștigînd seriile și calificîndu-se astfel pentru finală.

Azi dimineață (ora 10) se dispută recalificările, iar duminică începînd de la ora 9 se vor desfășura întrecerile finale, cu starturi din 20 în 20 de minute.

CALARIE

„Cupa 23 August" — o competiție din cele mai importante

Sîmbătă și duminică, iubitorii sportului călare vor avea prilejul să urmărească evoluția celor mai valoroși călăreți din țara noastră. Ei vor fi prezenți la startul întrecerilor dotate cu „Cupa 23 August", o competiție deosebit de importantă, înaintea finalelor campionatelor republicane. Concursul, organizat de UCFS-oraș București și clubul sportiv Știința, se va desfășura pe frumoasa bază sportivă din calea Plevnei. Probele vor începe sîmbătă la ora 16.30 și vor continua duminică, de la ora 9.30. Și-au anunțat participarea călăreți fruntași de la **EHA, Dinamo, Știința etc.**

LUPTE

Importante modificări în regulamentul de concurs

Discuțiile, purtate la ultimele mari competiții internaționale de lupte (J.O. de la Roma, campionatele mondiale de la Yokohama, întrecerile balcanice de la Skoplje etc.), la care au participat specialiștii și antrenorii loturilor reprezentative ale mai multor țări s-au concretizat în zilele acestea în schimbările survenite în regulamentul internațional de lupte. Secția tehnică a F.I.L.A. a remis și federației noastre de specialitate noul regulament, care a intrat în vigoare de la 15 august a.c.

În primul rînd semnalăm scăderea duratei de luptă de la 12 minute la 10 minute, atît pentru seniori cît și pentru juniori. Din cele patru reprize existente pînă acum (6-2-2-2) nu au rămas decît două reprize de cîte 5 minute de luptă în picioare. O noutate care va duce desigur la dinamizarea întîlnirilor este pauza de un minut ce se acordă între aceste reprize. Eliminarea celor două reprize obligatorii de parter va avea desigur consecințe însemnate asupra pregătirii sportivilor noștri. Se știe că majoritatea celor care participau la campionatele republicane individuale și la campionatele pe echipe întrebuințau din plin cele două minute de atac și celelalte două minute de apărare. În momentul de față aceste procedee, la lupta de jos, nu mai pot fi întrebuințate decît în foarte mică măsură, și anume, atunci cînd unul din concurenți reușește să-și fixeze adversarul la saltea și să execute imediat procedeul respectiv. Dispariția obligativității păstrării gărzii reglementare de la parter va dinamiza pe de o parte întîlnirile, iar pe de altă parte va obliga pe sportivi să aplice cît mai multe procedee la lupta din picioare. O dată, mai mult, ca oricînd, ridicăm din nou problema pregătirii sportivilor în spiritul obținerii unei victorii cît mai clare, adică la tuș. Lupta din picioare permite mult mai mult ca cea de la parter inițierea și finalizarea unor procedee care duc la victoria prin tuș.

Pentru a obișnui pe sportivi cu cerințele noului regulament se impune organizarea cît mai grabnică a unor competiții pe plan local, sau între orașe și regiuni apropiate.

Noile categorii de greutate comunicate de F.I.L.A. sînt următoarele: **categoria muscă** — pînă la 52 kg.; **cocoș** — pînă la 57 kg.; **pană** — pînă la 63 kg.; **ușoară** — pînă la 70 kg.; **semimijlocie** — pînă la 78 kg.; **mijlocie** — pînă la 87 kg.; **semigrea** — pînă la 97 kg.; **grea** — peste 97 kg.

Biroul F.R.L. a hotărît ca returul campionatului republican de lupte pe echipe, să se desfășoare la lupte libere la următoarele cinci categorii de greutate: cocoș — 57 kg., pană — 63 kg., ușoară — 70 kg., semimijlocie — 78 kg și semigrea — 97 kg.

De asemenea, s-au modificat categoriile de greutate pentru juniori. Cele 10 categorii de greutate sînt următoarele: **muscă** — pînă la 49 kg.; **cocoș** — pînă la 52 kg.; **pană** — pînă la 55 kg.; **semiușoară** — pînă la 59 kg.; **ușoară** — pînă la 63 kg.; **semimijlocie** — pînă la 68 kg.; **mijlocie** — pînă la 73 kg.; **mijlocie mare** — pînă la 79 kg.; **semigrea** — pînă la 85 de kg. și **grea** — peste 85 de kg.

O. B

BASCHET

Sportivii cubanezi și gălățeni și-au împărțit victoriile

GALAȚI, 18 (prin telefon). Peste 2.500 spectatori au asistat la întîlnirile dintre selecționatele masculine de baschet ale orașului Galați și ale Cubei, desfășurate joi în localitate. Publicul a avut prilejul să urmărească întreceri viu disputate, cu numeroase faze spectaculoase care au încîntat. Meciurile, desfășurate într-un spirit de perfectă sportivitate, au adus victoria selecționatei secunde a Cubei și a reprezentativei orașului Galați. În partida de deschidere componenții echipei Cuba B au fost superiori sub panou și au învins selecționata de tineret a orașului Galați cu 49—36 (23—17). Punctele au fost înscrise: Villanueva 12, Gonzales 15, Guererro 9, Nodarse 4, Pacheco 4, Cepero 4, Alvarez 1, pentru învingători și de Tr Vasiliu 12, Landa 8, Baltag 7, Alexandru 6, Grigore 2, Bida 1, pentru învinși.

Întrecerea dintre selecționata de seniori a Galațiului și reprezentativa Cuba A a fost cîștigată de gazde c 58—55 (26—18). Partida a fost foart frumoasă, evoluția scorului neăsîn să se vadă în nici un moment cîștiga toarea. Au înscris: P. Vasiliu 19, Di mancea 13. Ghenț 11, Stoica 9, Creț 6, pentru Galați și Perez 16, Davis 1 Martinez 8, Guererro 7, Gonzales 6 Los Reyes 5.

GH. ARSENIE—corest

BOX

Pugiliști de certă valoare la turneu internațional de la București

După cum am mai anunțat, la 2 septembrie va începe pe stadionul Dinamo turneul internațional de box organizat de clubul Dinamo, la care și-au anunțat participarea o serie de boxeri de certă valoare de la Gwardia Varșovia, Dynamo Berlin, Ruda Hvezda Praga, Spartak Sofia, Dozsa Budapesta și firește, de la Dinamo București. Prima ediție a acestei competiții a avut loc în 1959 la Berlin.

Făcînd o lectură a listei participanților vom vedea că turneul se anunță deosebit de disputat. Cele 6 echipe înscrise în competiție vor fi reprezentate de numeroși boxeri de valoare, componenți ai loturilor naționale. Este suficient să arătăm că bucureștenii vor putea urmări evoluția lui Drogosz — campion european — Walașek — campion european și olimpic — Kulej, Wojcecowski, Josefowicz (participant la campionatele europene de la Belgrad) — toți de la Gwardia Varșovia, Büchner, Poser, Liwowski, Lempio (participant la J.O. de la Roma) — de la Dynamo Berlin—Pall, Kr Dunajecz (Dozsa Budapesta), Matul Chichala, Kucera (Ruda Hvezda Pr ga), Spasov (Spartak Sofia) et pentru a ne da seama de valoarea p giliștilor care vor participa la turne

Lotul boxerilor dinamoviști se pr gătește sub conducerea antrenorilo Nour și Dumitrescu. Din echipă fa parte: L. Ambruș, A. Olteanu, Gheorghiu, I. Mihalie, C. Stănesc D. Gheorghiu, V. Mariuțan ș.a.

Finala „Cupei Eliberării" la Cîmpulung Muscel

Regiunea Oltenia sau Banat?...

1959: echipa regiunii Oltenia; *1960:* formația orașului București. Acestea sînt, pînă acum, echipele cîștigătoare ale popularei competiții *„Cupa Eliberării"*. Cine va cîștiga trofeul în acest an? Boxerii din regiunea Oltenia sau cei din regiunea Banat?

Iată întrebări pe care și le pun amatorii sportului cu mănuși din cele două regiuni precum și cei din orașul Cîmpulung Muscel, unde se va disputa astă-seară întîlnirea finală între cele două echipe. Calculul hîrtiei indică favoriți pe pugiliștii din regiunea Oltenia, care au un plus de experiență în întîlnirile dificile.

Cupa I. T. B. a revenit pugiliștilo de la... I. T. B.

Joi seara a avut loc finala „Cu I.T.B.". Trofeul a fost cîștigat de xerii clubului organizator, care au talizat cel mai bun punctaj. Următo rele două locuri au revenit pugiliș lor de la Metalul și Electroaparat REZULTATE TEHNICE: M. Mi (Voința) b.p. I. Florea (C.P.B.), Șerban (Semănătoarea) b.p. I. Do (S.P.C.). I. Manea (S.P.C.) b.p. L. lian (I.T.B.), I. Stoian (S.P.C.) b.p. Tufan (Voința), S. Marcel (T. N b. desc. 3 M. Dogaru (Semănătoare A. Mogoș (C.P.B.) b.p. S. Saraman (T. Noi). M. Pîrvu (I.T.B.) b.p. D. nache (Metalul), I. Vaida (El. Apa taj) b.p. M. Telefan (Progresul), Iriza (I.T.B.) b.p. D. Gheorghe (I.T. I. Grosu (S.P.C.) b.p. I. Volintiru (mănătoarea), I. Olteanu (Metalul) C. Nicu (I.T.B.).

După terminarea reuniunii fin toți boxerii participanți au primit f moase premii constînd în material echipament sportiv.

(V. DUMITRESCU — corest

Reuniune organizată de Voința

Astă-seară va avea loc pe velod mul Dinamo o reuniune organizată clubul Voința. Spicuim din progra galei meciurile: L. Ambruș — Gheorghe, Gh. Lache — N. Gh M. Pîrvu — L. Ferești, M. mitrescu — I. Gheorghe, C. Stănesc F. Mustață. Gala va începe la 19,30.

Veliștii de la „Metalul 23 Augus au cîștigat toate titlurile de campioni la iahting

CONSTANȚA, 18 (prin telefon). Înfruntînd vremea cu totul neprieln veliștii și-au disputat cu mare ard re șansele

La clasa star, pe primul loc clasat echipajul Gh. Lungu—Ion Z fir („Metalul 23 August"), cu punc jul de 4.383 (1, 3, 1, 1). Intrece de la clasa snipe au dat cîștig cauză cuplului Victor Geles—Tra Doctor („Metalul 23 August"), cu 3. p (2, 3, 2, 3). Tot sportivii de la talul, Mircea Dimitriu—Petre Svob au cucerit victoria și la clasa fi 4.743 p (2, 5, 1, 3).

Concursul clasa F. D. organizat comisia locală de canotaj s-a inch cu succesul echipajului Ion Alex dru—Nicolae Zama (Dinamo Const ța) cu 1.808 p.

C. GOLDENBERG, cor

INAINTEA PRIMEI ETAPE...

Prima etapă ! Pregătiri, emoţii, speranţe printre jucătorii celor 14 echipe nerăbdare şi interes deosebit printre spectatori care se pregătesc să reia locurile în tribune, dornici să asiste la jocuri bune. Şi mîine aproape că nu există meci care să nu promită acest lucru. Fiecare stîrneşte un viu interes, dar mai ales C.C.A. — Petrolul şi St. roşu — Ştiinţa Cluj. Cu multă curiozitate este aşteptat debutul noilor promovate.

Iată cîteva amănunte în legătură cu ultimele pregătiri ale echipelor.

C.C.A. — PETROLUL (arbitru: I. Ritter-Timişoara).

C.C.A. s-a antrenat joi cu echipa sa de tineret. Iată formaţia probabilă pentru mîine: Voinescu-Zavoda II, Cojocaru, Ivănescu-Jenei, Bone-Cacoveanu, Constantin, Alexandrescu, Crişan, Raksi.

Petrolul şi-a încheiat pregătirile la Vălenii de Munte, unde a jucat — cu ambele formaţii — cu echipe regionale. In prima echipă a folosit pe Sfetcu, Pahonţu, Pal, Fronea, Giurea, Tabarcea, Marin Marcel, Zaharia, Badea, Dridea, Voinea, A. Munteanu, Bontaş. Alţi trei jucători (Neacşu, Cepolschi, Florea) au jucat în formaţia de tineret. Antrenorii nu au definitivat încă formaţiile pentru duminică.

ROŞU BRAŞOV — ŞTIINŢA CLUJ (arb.: M. Popa-Bucureşti).

In ciuda ploii care a căzut joi, St. roşu a susţinut un ultim joc de verificare în compania formaţiei sale de tineret: 2—2 (1—1). Terenul greu, alunecos nu a împiedicat pe jucători să acţioneze în viteză şi să tragă des la poartă. In ce priveşte formaţia pentru duminică, antrenorul S. Ploieşteanu nu s-a fixat încă. (C. GRUIA, coresp. reg.).

La Cluj, Ştiinţa şi-a continuat pregătirile după înapoierea din turneul în Iugoslavia. Duminică va alinia probabil următoarea formaţie: Nicoară-Kromely, Georgescu, Cîmpeanu-Petru Emil, Popescu-Ivansuc, Marcu, Mateianu, Suciu (Gane), Moldovan. Vorbind despre noul campionat, jucătorul Popescu ne-a spus: **„Doresc ca toate echipele să practice un fotbal de calitate, creînd astfel condiţiuni de afirmare a fotbalului nostru"** (V. CACOVEANU, coresp.).

DINAMO PITEŞTI — DINAMO BUCUREŞTI (arb.: Z. Drăghici-Constanţa).

Şi Dinamo Bucureşti s-a antrenat joi la două porţi, jucînd cîte o repriză cu Dinamo I şi echipa de tineret. Majoritatea timpului a fost întrebuinţată formaţia: Datcu-Popa, Nunweiller III, Ivan- V. Alexandru, Constantinescu-Pîrcălab, Frăţilă, Ene II, Ţîrcovnicu, David, care probabil va juca şi mîine.

Fotbaliştii piteşteni s-au pregătit cu multă atenţie pentru debutul în prima categorie. Ei speră să reediteze comportarea din partida amicală cu Rapid. Formaţia va fi probabil aceea din prima parte a meciului jucat recent la Bucureşti.

RAPID—MINERUL LUPENI (arb.: C. Denghel-Ploieşti).

Minerul a făcut ultimul antrenament mai intens miercuri, jucînd la Timişoara cu C.F.R. Echipa timişoreană a cîştigat cu 5—3 (2—1). Au marcat: Fodor, Surdan, Bălan şi Dragoş (2—unul din 11 m) pentru C.F.R., Turcan, (2) şi Creiniceanu pentru Minerul. Jocul a fost frumos. (AL. GROS, coresp. reg.).

Pregătirile Rapidului au continuat joi, cu toată ploaia care a căzut tot timpul. Rapid a jucat cu Metalul „23 August". Scor final: 3—1 (1—0); punctele au fost marcate de Georgescu, Ozon, C. Ionescu şi, respectiv, Roman. Terenul acoperit cu apă a stînjenit foarte mult jucătorii în execuţiile tehnice. Duminică, Rapid va alinia probabil formaţia: Dungu-Greavu, Motroc, Macri-Neacşu, Koszka-Kraus, Ozon, I. Ionescu, Georgescu, C. Ionescu.

JIUL PETROŞANI — PROGRESUL BUCUREŞTI (arb.: O. Comşa-Craiova).

La ultima verificare, joi, Jiul a întrecut cu 4—1 (2—0) echipa sa de tineret (au marcat: Ciurdărescu 2, Gabor şi Crăciun, respectiv Sardi). Formaţia nu a fost încă alcătuită. (ST. BALOIU, coresp.

Progresul va prezenta mîine aceeaşi formaţie cu care a dispus duminica trecută de Dinamo Bacău cu 5—1 în cadrul Cupei R.P.R. De altfel, această echipă a făcut joi un antrenament în compania formaţiei Abatorul. Din cauza ploii, meciul n-a durat decît o repriză (scor: 3—0).

DINAMO BACAU — ŞTIINŢA TIMIŞOARA (arb.: M. Cruţescu).

Fotbaliştii băcăoani au jucat joi cu Dinamo Obor, terminînd la egalitate: 1—1 (1—0). Au marcat: Gram (DB) şi Niculescu (DO). Echipa din Bacău s-a comportat pe linia ultimelor partide. Jucătorii au arătat o pregătire inegală. Formaţia pentru duminică nu a fost încă alcătuită.

Echipa studenţilor timişoreni a plecat ieri cu autocarul la Bacău, unde va juca probabil în formaţia: Curcan (Pain)-Georgescu, Ţurcan, Jenei-Petescu, Tănase-Igna, R. Lazăr, Manolache, Vilcov, Miţaru (Girleanu). Joi, Ştiinţa a terminat la egalitate cu C.S.M. Reşiţa: 3—3 (3—2). Au marcat: Vilcov, R. Lazăr şi Miţaru, respectiv Petraşcu şi Varga (2). (P. VESELIN, coresp.).

METALUL TIRGOVIŞTE — U.T.A. (arb.: G. Pop-Braşov).

Metalul nu şi-a anunţat încă formaţia pentru acest meci. Lotul său de jucători a fost completat cu Al. Lazăr, Chiriţă şi Petrescu.

U.T.A. a susţinut joi revanşa cu C.S.M. Crişana. De data aceasta textiliştii au cîştigat cu 4—2 (2—1). Au marcat: Ţîrlea, Floruţ, Sasu şi Czako, respectiv Szakacs I (2). U.T.A. a aliniat echipa: Coman (Faur)-Szücs (Neamţu), Băcuţ II, Seres-Szakacs, Capaş-Sasu, Meţcas, Ţîrlea, Floruţ, Czako. (ŞT. IACOB, coresp.).

Ştiri, rezultate

PRECIZĂRI ÎN LEGĂTURA CU CAMPIONATUL

— Fiecare echipă participantă la campionatul categoriei A şi de tineret este obligată ca în lotul de 24 de jucători să aibă 7 sub 23 de ani (născuţi în 1938 sau în anii următori). Aceşti 7 jucători pot fi folosiţi, după necesităţi, în echipa de A sau în aceea de tineret.

— In deschidere la jocurile de tineret, la ora 14.15, se vor organiza meciuri de copii (pitici). Sarcina aceasta revine comisiilor locale de fotbal şi echipelor organizatoare.

— Începînd din etapa a II-a, arbitrii meciurilor de tineret vor fi delegaţi din oraşele unde se dispută aceste jocuri. Colegiul central are datoria să alcătuiască un lot de arbitri tineri, cu perspectivă, care — conducînd partide de tineret — să se „rodeze", cîştigînd în experienţă.

— La partidele de tineret baremurile de arbitraj sînt aceleaşi ca la categoria B.

— Preţurile biletelor la cuplajele de A şi tineret sînt aceleaşi ca la cuplajele de A cu B.

● **Ultima restanţă din etapa optimilor de finală ale Cupei R.P.R., Rapid—Petrolul, se va disputa la Constanţa la 30 august.**

● **Biletele pentru jocurile C.C.A.—Petrolul şi Rapid—Minerul s-au pus în vînzare la casele obişnuite.**

● **Mîine se dispută la Istanbul, în cadrul turneului balcanic, partida (tur) dintre Fenerbahce şi Partizan Tirana. Întîlnirea va fi arbitrată de Gh. Osiac, la centru, St. Mataizer şi Al. Toth, la tuşă.**

● **Miercuri, Arieşul Turda a dispus — pe teren propriu — de C.S.M. Medias cu 4-0 (3-0). Au marcat: Husar, Băluţu, Găbudean şi Pantea. Oancea (C.S.M.) a ratat un 11 m. (I. Pataki, coresp.).**

● **Chimia Govora—Petrolul reg. Oltenia 4-0 (2-0). Au marcat: Mihăilescu (2), Teodorescu şi Anescu. (D. Roşianu, coresp.).**

IN PRAGUL NOULUI CAMPIONAT AL CATEGORIEI A DE FOTBAL

(Urmare din pag. 1)

O contribuţie mai activă au avut secţiile de fotbal ale cluburilor şi asociaţiilor respective, verigi de bază ale fotbalului nostru. De fapt, munca din cluburi şi asociaţii, desfăşurată temeinic, exigent, la nivel superior, este cea care asigură progresul. De aceea, planul de măsuri se adresează în primul rînd secţiilor de fotbal. Secţiile de fotbal, cu toate lipsurile care mai există, au început să fie mai bine organizate, mai active.

Antrenorii au dovedit mai multă autoritate şi exigenţă în munca de educaţie şi antrenament, mai multă preocupare pentru obiectivele majore ale fotbalului.

Problema educaţiei a continuat să stea în centrul preocupărilor secţiilor de fotbal. Jucătorii au fost încadraţi în forme de învăţămînt politic au fost îndrumaţi să-şi completeze studiile. Comportarea pe teren a fost mai bună, majoritatea meciurilor desfăşurîndu-se într-o notă de sportivitate.

Procesul de instruire, calitatea şi conţinutul lui au fost privite cu mai multă exigenţă, realizîndu-se îmbunătăţiri însemnate. Volumul şi durata antrenamentelor au crescut la toate echipele, mijloacele de pregătire au devenit mai variate, aparatele ajutătoare au început să-şi capete preţuirea cuvenită. In general pregătirea individuală şi de ansamblu a mai crescut.

Federaţia a exercitat o îndrumare şi un control mai intens ca în alţi ani. Antrenorii federali s-au deplasat pe teren pentru a urmări, timp mai îndelungat, munca de instruire la echipe, dînd îndrumările necesare şi ajutînd în felul acesta pe antrenorii echipelor. Analizele periodice din timpul campionatului, cursurile de perfecţionare de antrenori şi arbitri, precum şi delegarea unor observatori mai competenţi la jocurile de campionat au constituit, de asemenea, forme noi de ajutor şi stimulare a activităţii secţiilor de fotbal. La aceasta se adaugă şi perfectarea unui număr de jocuri internaţionale intercluburi mai mare decît în trecut, ceea ce a înlesnit un contact mai strîns cu fotbalul din alte ţări. Îmbunătăţiri s-au constatat şi în ceea ce priveşte sistemul de delegări de arbitri, precum şi în lărgirea corpului de arbitri prin promovarea unei serii de elemente tinere, valoroase.

Ce aşteptăm de la noul campionat?

Desigur că întărirea şi dezvoltarea realizărilor de pînă acum. Pentru aceasta însă este absolut necesar să fie lichidate cît mai repede lipsurile care au existat în activitatea fotbalistică în sezonul trecut. Enumerînd, în rîndurile ce urmează, principalele sarcini care trebuie rezolvate în cursul noului campionat, le legăm fireşte de aceste lipsuri.

In primul rînd trebuie să se dea şi mai multă atenţie muncii educative. Sarcina aceasta revine în principal consiliilor cluburilor şi asociaţiilor, secţiilor de fotbal şi antrenorilor. Este necesar să se întărească spiritul de disciplină şi răspundere faţă de producţie, antrenamente şi meciuri, să se dovedească o preocupare permanentă şi multilaterală faţă de ridicarea nivelului politic-ideologic şi profesional al jucătorilor, de creşterea conştiinţei lor cetăţeneşti.

Considerăm că lecţiile politice şi conferinţele cu sportivii nu epuizează problema muncii educative. Este necesar să se desfăşoare o muncă educativă multilaterală, permanentă. Mai sînt însă cluburi în care s-a manifestat o inadmisibilă lipsă de exigenţă faţă de abaterile jucătorilor, tolerîndu-le lipsurile în activitatea din producţie, la antrenamente sau în viaţa personală. Conducerile unor secţii de fotbal au alunecat pe panta periculoasă a compromisurilor, închizînd ochii la tot felul de abateri, pe considerentul că jucătorii respectivi ar fi, chipurile, indispensabili. In schimb, cînd le pleacă un jucător, îşi aduc aminte de toate lipsurile lui, deşi pînă atunci n-au ridicat nici un deget, nu au făcut nimic ca să-l educe, să-l facă să meargă pe drumul cel bun (C.S.M.S. Iaşi, Corvinul Hunedoara, C.S.M. Baia Mare etc.). **Cele arătate mai sus trebuie puse în legătură şi cu faptul că, în ciuda măsurilor luate, în unele secţii de fotbal mai sînt elemente necorespunzătoare, a căror prezenţă nu face decît rău activităţii fotbalistice şi care trebuie neapărat îndepărtate.**

In secţiile de fotbal trebuie creată o astfel de opinie, încît jucătorii să înţeleagă că nu-şi au locul în echipă dacă nu se încadrează într-o disciplină perfectă, dacă nu respectă normele vieţii sportive, dacă nu dovedesc ataşament faţă de clubul lor şi respect faţă de spectatori.

In munca de educare a sportivilor, conducerile secţiilor de fotbal au datoria să ceară sprijinul organizaţiilor de partid, sindicale şi U.T.M., al căror ajutor preţios este de cea mai mare importanţă.

Procedîndu-se astfel, munca de instruire cu jucătorii va deveni mai rodnică, antrenamentele se vor desfăşura la nivelul cerinţelor actuale, trăsăturile orientării vor fi realizate integral. Un sprijin serios poate şi trebuie să vină din partea federaţiei. Comisia de disciplină, care în campionatul trecut a manifestat uneori îngăduinţă faţă de abaterile unor jucători din prima categorie, va trebui să aibă o atitudine mai fermă, să dovedească consecvenţă în aprecierea şi sancţionarea infracţiunilor din timpul meciurilor.

Procesul de instruire trebuie să se desfăşoare în continuare în condiţiile unei exigenţe sporite din partea antrenorilor şi conducerilor secţiilor de fotbal, iar obiectivele instruirii urmărite cu multă perseverenţă, pînă la deplina lor realizare. Pentru că au fost echipe ca St. roşu, U.T.A. şi Petrolul, de pildă, care s-au mulţumit cu ceea ce au realizat la un moment dat şi nu au mai insistat în continuare. Antrenorii nu se pot plînge că nu au la dispoziţie materialul metodic şi documentar necesar. La cursul de perfecţionare de la Poiana Cîmpina au fost reluate în discuţie şi lămurite toate problemele legate de principiile metodicii moderne de antrenament, în vederea realizării integrale a trăsăturilor orientării de joc. Deci, ei au posibilitatea acum să înlăture lipsurile constatate în instruire în sezonul trecut.

Sarcina principală, care trebuie îndeplinită în cursul noului campionat, este perfecţionarea pregătirii individuale şi de ansamblu şi prin aceasta realizarea unui salt valoric efectiv, obţinerea calităţii în fotbal. Iar în sport, **după cum se ştie, performanţele nu vin de la sine, ci sînt rodul unei munci îndelungate, neobosite. Cu cît va fi mai mare efortul depus la antrenamente, cu atît va fi mai uşor de răspuns la eforturile cerute în meciuri. De acest principiu nu s-a ţinut seamă la unele echipe, cum este Ştiinţa Cluj, care a ajuns „o echipă de o repriză", slăbind vizibil în a doua parte a jocului. Ce a arătat acest lucru altceva decît lipsă de exigenţă faţă de munca de pregătire?**

De aceea, nici antrenorii şi nici jucătorii nu trebuie să se sperie de volumul mare de muncă, de durata şi intensitatea sporită a antrenamentelor, cum s-a întîmplat pe alocuri în campionatul trecut, cu efecte negative asupra gradului de pregătire a jucătorilor şi, deci, asupra nivelului de joc. Au fost cazuri cînd unii jucători (Dinulescu, Mateianu, Constantin etc.) s-au sustras de la efortul cerut în pregătire. Asemenea jucători privesc, uneori, antrenamentele ca pe o povară şi nu ca un mijloc absolut necesar pentru creşterea măiestriei sportive. Ne întrebăm cum au putut antrenorii lor să tolereze o astfel de mentalitate la sportivii fruntaşi? **Volumul intens de muncă — cerinţă de bază a metodicii moderne — trebuie menţinut, iar conţinutul mereu îmbogăţit.** Antrenorii trebuie să pună accent pe eliminarea deficienţelor tehnice individuale ale jucătorilor. Şi sînt multe de rezolvat în această direcţie. Numai un singur exemplu: lovitura de colţ (cornerul) a încetat să mai reprezinte un moment critic pentru echipă în apărare, deoarece ea este de regulă prost executată, uneori mergînd direct în spatele porţii! Şi aceasta s-a constatat chiar la jucători consacraţi (Tătaru, Frăţilă, David etc.) Aceasta dovedeşte **că problema repetărilor... repetate nu este privită cu toată seriozitatea** şi jucătorii merg mai departe cu astfel de deficienţe. De altfel, nici aparatele ajutătoare nu sînt folosite la maximum. Fără îndoială că procesul de instruire nu se rezumă la aparate şi că acestea nu pot face „minuni". Dar aparatele ajutătoare sînt **absolut necesare în pregătirea jucătorilor noştri, pentru corectarea şi perfecţionarea deprinderilor tehnice.** De asemenea, jocurile-şcoală nu sînt încă privite la nivelul importanţei şi scopului lor. Antrenorii — fără excepţie — nu urmăresc aplicarea ideilor sau combinaţiilor tactice în jocurile-şcoală, ceea ce constituie o serioasă greşeală. Să nu se uite nici un moment că în asemenea jocuri manevrele tactice, ideea tactică a unei echipe trebuie urmărită în mod conştient şi repetată pînă la perfecţionare este o condiţie de bază a realizării unui joc de calitate. Nu s-a făcut aşa şi de aceea în campionatul trecut accelerarea ritmului de joc în fazele de finalizare şi depăşirea apărărilor prin „pase în triunghi" nu au găsit o rezolvare corespunzătoare la nici o echipă.

Numai muncindu-se în spiritul celor de mai sus echipele vor putea oferi în campionat în mod constant jocuri bune, meciuri purtate în ritm variat dar susţinut nu o singură repriză, cum s-a întîmplat de atîtea ori în sezonul trecut, ci timp de 90 de minute, pînă la fluierul final al arbitrului, indiferent de scor.

O contribuţie importantă la îmbunătăţirea activităţii fotbalistice aşteptăm din partea arbitrilor. **De felul cum conduc ei meciurile depind în mare măsură rezultatele muncii antrenorilor şi jucătorilor, eforturile acestora spre un joc de calitate.** In campionatul trecut au mai fost cazuri cînd arbitrii au şovăit (Al. Toth-Oradea, St. Nicolau-Constanţa, Gh. Osiac-Timişoara, A. Macovei-Bacău), nu au intervenit destul de energic pentru a curma jocul dur al unor jucători, nu au avut fermitatea necesară pentru a aplica sancţiunile cuvenite. La cursul de la Poiana Braşov s-a precizat în mod clar drumul pe care trebuie să meargă arbitrii. Poate că prin exigenţa lor ei vor stîrni — la început şi pe alocuri — comentarii contradictorii. **Dar ei nu trebuie să ezite nici un moment să meargă pe linia unui arbitraj unitar, consecvent, plin de exigenţă. Numai aşa vor servi interesele superioare ale fotbalului nostru.**

Pentru buna desfăşurare a activităţii competiţionale se impune ca federaţia să-şi întărească în continuare munca de îndrumare şi control. De asemenea **forul de specialitate trebuie să facă totul pentru a asigura regularitatea campionatului, realizînd o deplină armonizare a calendarului intern cu cel internaţional.**

★

Începe un nou campionat. El trebuie să marcheze un nou pas înainte, după începutul promiţător pe care ni l-a oferit campionatul trecut. Oamenii muncii, care iubesc atît de mult acest sport, aşteaptă cu nerăbdare şi interes reintrarea echipelor noastre fruntaşe. El vor să vadă întreceri pasionante, desfăşurate într-o notă de deplină sportivitate şi la un ridicat nivelul tehnic. Iar creşterea aceasta calitativă se va reflecta cel mai bine în viitoarele meciuri internaţionale, în care fotbaliştii noştri trebuie să aibă comportări bune şi să obţină rezultate de prestigiu, la înălţimea performanţelor reuşite în alte sporturi.

Fotbalul nostru are toate condiţiile pentru a progresa. Există baza materială, există cadre tehnice calificate, există jucători talentaţi. Prin munca şi efortul colectiv al tuturor factorilor care participă la activitatea fotbalistică poate fi atins obiectivul nr. 1: **ridicarea calităţii fotbalului.**

Urăm succes deplin ediţiei 1961—62 a campionatului republican!

Echipele de tineret la start!

Mîine, o dată cu primele meciuri ale noului campionat al categoriei A va începe şi întrecerea echipelor de tineret (rezerve), care se va desfăşura paralel cu cea mai importantă competiţie a fotbalului nostru.

Scopul acestui campionat, care asigură o treaptă intermediară de pregătire şi joc pentru o serie de elemente tinere, nu trebuie uitat nici un moment de echipe şi antrenori. El este menit să contribuie la pregătirea unui număr important de tineri fotbalişti la un nivel competiţional superior, îmbunătăţind calitativ şi lărgind astfel loturile echipelor de primă categorie. Campionatul de tineret (rezerve) dă posibilitatea, pe de o parte, să se menţină continuu în joc sportivii care nu sînt folosiţi în prima echipă, iar pe de altă parte să fie rodaţi jucătorii tineri care încă nu au pregătirea corespunzătoare cerinţelor unor meciuri de categoria A. In sfîrşit, prin acest campionat se creează condiţii de instruire şi joc la nivel superior pentru juniorii proprii valoroşi, care trebuie să alcătuiască nucleul formaţiilor de tineret.

Campionatul de tineret (rezerve) nu este un scop în sine, ci un mijloc eficace de instruire. Şi acest lucru trebuie avut în vedere permanent. Numai astfel pot asigura secţiile de fotbal succes deplin unei competiţii necesare în fotbalul nostru.

Vă reamintim...

Acum, în ajunul începerii campionatului, găsim interesant să reamintim conducerilor secţiilor de fotbal, antrenorilor, arbitrilor şi spectatorilor cîteva amănunte de regulament în legătură cu schimbarea jucătorilor în timpul meciurilor:

● Fiecare echipă are dreptul să schimbe doi jucători, portarul şi unul de cîmp, tot timpul jocului, cu două din cele trei rezerve trecute înainte de meci în raportul de arbitru.

● Schimbarea portarului sau a jucătorului de cîmp nu poate fi făcută decît o singură dată De exemplu, un portar sau un înaintaş care s-a accidentat şi a fost înlocuit din această cauză nu mai poate reintra în joc.

● Un jucător (portarul sau unul de cîmp) nu va putea intra în joc, înlocuind un titular, pentru a apăra o lovitură de la 11 m sau pentru a executa un 11 m.

● Portarul poate fi schimbat numai cu portarul de rezervă, iar jucătorul de cîmp numai de una din cele două rezerve notate în raportul de arbitru.

CICLISM

A X-a ediţie a „Turului ciclist al R. P. Romîne"

● Au luat fiinţă comisii locale de organizare ● Sosirile pe stadioane vor avea loc în cadrul unor manifestaţii sportive complexe ● La start se vor prezenta 12 sau 13 echipe

„Turul ciclist al R. P. Romîne" va străbate anul acesta 11 din regiunile ţării. Pentru asigurarea unor condiţii optime de desfăşurare a acestei competiţii internaţionale de amploare au luat fiinţă, în afara comisiei centrale de organizare, comisii locale de organizare în oraşele capăt de etapă. Ca şi în anii trecuţi sosirile vor avea loc pe stadioane. Cicliştii vor fi aşteptaţi de pionieri care îi vor conduce spre locul de cazare

Sosirile din etapele „Turului ciclist al R. P. Romîne" vor fi însoţite de adevărate sărbători sportive. Pe stadioane vor avea loc meciuri de fotbal, demonstraţii de motociclism, concursuri atletice etc. Solemnitatea de start se va face în centrul oraşelor, urmînd ca startul tehnic să aibă loc — ca şi în anii trecuţi — la marginea oraşelor. După fiecare etapă liderului îi va fi conferit „tricoul galben".

Comisia de organizare a trimis invitaţii de participare la „Turul ciclist al R. P. Romîne" următoarelor cluburi sportive: Dinamo, C.C.A., Flacăra roşie şi Olimpia Braşov. De asemenea a fost invitată o echipă a asociaţiei sportive Combinatul Poligrafic Bucureşti. Astfel la ediţia a X-a vor participa 12 sau 13 echipe (Franţa, Olanda, R. D. Germană, Danemarca, R. P. Polonă, R.P.F. Iugoslavia, R. P. Romînă, Dinamo, C.C.A., Flacăra roşie, Olimpia Braşov, C.P.B. şi probabil reprezentativa R. P. Ungare).

Federaţia de specialitate din R. D. Germană a transmis Comisiei de Organizare a celei de a X-a ediţii jubiliare a „Turului ciclist al R. P. Romîne" numele alergătorilor care se pregătesc pentru a forma echipa R.D.G. care va lua startul la 10 septembrie: Müller, Grunzig, Brüning, Kellerman, Hoffman, Schober, Härtel şi Kaminski.

Campionatul republican de fond

Comisia de specialitate a oraşului Bucureşti organizează mîine pe circuitul din calea Văcăreşti, etapa orăşenească a campionatului republican de fond. Iată programul: avansaţi 120 km; juniori categoria I 60 km; juniori cat. a II-a 40 km. Primul start se dă la ora 8,30.

Circuitul regiunii Crişana

ORADEA *18 (prin telefon).* Etapa a III-a a circuitului regiunii Crişana a fost împărţită în două semietape. Joi dimineaţă s-a desfăşurat semietapa contra cronometru pe echipe Oradea—Aleşd (34 km). Pe primul loc s-a clasat formaţia Voinţa Ploieşti cu 51:35. După-amiază a avut loc semietapa a II-a (în bloc) pe ruta Aleşd—Gheghie—Oradea (59 km). Locul I a fost ocupat de alergătorul N. Ghinea (Voinţa Ploieşti) cu timpul de 1 h 40:50. În clasamentul general individual conduce Gh. Moldovan (Voinţa Ploieşti) cu 6 h 50:40, iar în cel pe echipe Voinţa Bucureşti cu 20 h 45:12.

ILIE GHIŞA — coresp.

ATLETISM

Campionatele internaţionale ale R. P. Romîne

Sportivi din R. P. Ungară, Italia, Finlanda şi Franţa la startul întrecerilor

Zilele acestea, pe adresa comisiei de organizare a Campionatelor internaţionale de atletism ale R.P. Romîne, au venit alte telegrame de înscriere. Astfel, R.P. UNGARĂ va fi reprezentată de un lot valoros de atleţi în frunte cu Istvan Rozsavölgyi *— cîştigătorul medaliei de bronz la 1.500 m (J.O. din 1960),* Vilmos Varju *(18,44 m la greutate),* Jozsef Szecsenyi *(58,71 m la disc),* Attila Simon *(8:43,6 pe 3.000 m obstacole),* Janos Miskei *(4.42 m la prăjină),* Olga Kazi *— finalistă olimpică la 800 m etc.*

Din ITALIA vor veni 10 atleţi în frunte cu cunoscutul alergător Salvatore Morale *(50,5 sec. pe 400 mg în acest sezon). Vor mai face deplasarea* Nereo Svara *(14,0 sec pe 110 mg),* Elio Catola *(51,8 sec pe 400 mg),* Pierluigi Gatti *(15,66 m la triplu) etc. Reţinut de interese profesionale,* Berruti *nu va putea concura la Bucureşti şi probabil nici la Universiada de la Sofia.*

Dintre atleţii finlandezi cei mai cunoscuţi pe plan internaţional sînt săritorii Per-Olof Janasson *(4,45 m la prăjină) şi* Otti-Pekka Hartikainen *(7,53 m la lungime).*

Federaţia franceză a desemnat lotul atleţilor care vor veni la „internaţionale". Din delegaţie fac parte trei recordmani ai Franţei: atletul de culoare Pierre William *(16,00 m la triplu),* Michel Maquet *(83,36 m la suliţă) şi* Pierre Alard *(53,69 m la disc) şi alţi atleţi renumiţi ca* Jean Clausse *(1.500 m),* Iundt *(800 m),* Paul Genevay *(100 m şi 200 m). Din delegaţie vor mai face parte încă doi atleţi al căror nume nu ne-a fost comunicat pînă la această oră.*

RUGBI

Un debut promiţător

Selecţionata de tineret a ţării noastre a susţinut săptămîna trecută, la Galaţi şi Bucureşti, două întîlniri prietenești în compania „speranţelor" rugbiului polonez. A fost un prim examen de verificare a potenţialului tinerilor noştri rugbişti, un examen reuşit.

Mai presus de cele două victorii obţinute, rugbiştii din lotul nostru de tineret au arătat, în primul rînd, o maturitate remarcabilă. Mulţi dintre ei s-au comportat foarte aproape de valoarea titularilor reprezentativei de seniori. Cauza îşi are explicaţia în faptul că, deşi foarte tineri, jucători ca Teodorescu, Coravu, Dăscălescu, Gh. Stoica, Dragomir, Chirică, Vasilescu ş.a. au fost promovaţi cu mult curaj în echipe care activează în campionatul republican. Experienţa acumulată în cadrul unor jocuri din campionat le-a îngăduit să depăşească cu uşurinţă unele momente dificile din întîlnirile cu rugbiştii polonezi şi în cele din urmă să-şi impună superioritatea.

A intervenit apoi factorul „pregătire tehnică" am putea spune, principalul „atu" al selecţionatei noastre. Orientarea antrenorilor către această latură a pregătirii tinerilor rugbişti a fost deosebit de vizibilă, stăpînirea unui bogat bagaj de cunoştinţe tehnice determinînd, în ultimă analiză, victoria la scor din cel de al doilea meci (28—3).

Tactic, de asemenea, rugbiştii noştri s-au comportat bine, ei au respectat într-o bună măsură indicaţiile primite. În special, schimbarea jocului de pe o parte pe alta a terenului a constituit elementul tactic cel mai riguros aplicat şi cu care s-a reuşit să se dezorganizeze dispozitivul de apărare advers.

Arătînd mai multă preocupare şi faţă de pregătirea fizică — la o serie de jucători au existat „căderi" pe parcursul jocurilor — lotul nostru de tineret poate face faţă şi unor întîlniri mult mai dificile.

Concluzia noastră este că în munca de pregătire a selecţionatei de tineret, antrenorii Victor Vardela, Nicolae Ghiondea şi Eduard Denischi au dovedit multă pricepere şi mai ales pasiune. Ei au constituit totdeauna un colectiv omogen, căruia i se va putea îneredinţa şi în viitor sarcini asemănătoare. Punerea în valoare, în mod metodic, a unor tineri cu incontestabile calităţi pentru rugbi — este vorba în principal de Baciu, Popa, Coravu, Moldoveanu, Dragomir, Gh. Stoica, Teodorescu, Dăscălescu — este şi meritul acestui colectiv de antrenori.

T. STAMA

AVIAŢIE SPORTIVĂ

CAMPIONATELE REPUBLICANE DE AEROMODELE

Intre 13 şi 15 august s-au disputat la Iaşi campionatele republicane de aeromodele. Intrecerile au suscitat un interes deosebit şi s-au desfăşurat la un nivel superior altor ediţii.

Iată rezultatele înregistrate:

Planoare A 2: 1. Dumitru Cornici (Iaşi) 813 p., campion R.P.R., 2. Pavel Tonta (Iaşi) 789 p., 3. Ion Şerban (Buc.) 785 p.

Propulsoare, motor de cauciuc 50 gr. 1. Otto Hintz (Mureş-Autonomă Maghiară) 900 p., campion R.P.R., 2. Albert Bedo (Mureş-Autonomă Maghiară) 847 p.; 3. Eugen Török (Crişana) 836 p.

Motomodele 2,5 cmc: 1. Otto Hintz (Mureş-Autonomă Maghiară) 788 p., campion R.P.R., 2. Petre Siegel (Mureş-Autonomă Maghiară) 754 p., 3. Ştefan Purice (Buc.) 739 p.

Aeromodele captive, viteză: 1. Tiberiu Rakosi (Cluj) 141,732 km/h, campion R.P.R., 2. Elena Purice (Buc.) 137.931 km/h, 3. Viorel Marcu (Iaşi) 127,659 km/h.

Acrobaţie: 1. Gh. Csomo (Crişana) 1065 p., campion R.P.R., 2. Ariton Casian (Buc.) 1063 p., 3. George Craioveanu (Buc.) 919 p.

Curse (motor mecanic 2,5 cmc): 1. Ştefan Benedek (pilot), Tiberiu Rakosi (mecanic) (Cluj) 6'36", nou record republican, campion R.P.R.

In clasamentul general pe regiuni primele trei locuri au fost ocupate de: 1. Bucureşti oraş 9859 p., 2. Iaşi 6603 p., 3. Mureş-Autonomă Maghiară 6150 p.

PETRE CODREA — coresp. reg.

TENIS

JULIETA NAMIAN, CAMPIOANĂ A CAPITALEI

Azi are loc finala Ţiriac-Năstase

Cea mai interesantă partidă a zilei de ieri din campionatul Capitalei a fost desigur finala de simplu feminin, Julieta Namian—Mina Ilina. După schimburi foarte disputate de mingi, victoria a revenit în două seturi (6-3, 6-4) Julietei Namian (Progresul) care adaugă la titlul ei de campioană republicană şi pe cel de cea mai bună tenismană bucureşteană. In întîlnirea de vineri, Julieta Namian a folosit o gamă variată de lovituri (atacuri şi retururi prompte), imprimînd o circulaţie rapidă mingilor. Este drept că adversara ei, Mina Ilina (Dinamo) a acuzat continuu dureri la un picior, fapt care a împiedicat-o deseori să ajungă mingile, totuşi şi aşa, Mina Ilina a reuşit să dea o replică destul de hotărîtă jucătoarei din faţă.

In ceea ce priveşte organizarea meciurilor de ieri, ea nu a fost bine asigurată. Ora începerii a întîrziat cu 30 de minute, iar programul a fost alcătuit la întîmplare. Sperăm că astăzi şi mîine, partidele să se desfăşoare după o ordine bine stabilită şi care să fie anunţată şi respectată.

Cel mai important meci de azi este cel care opune în finala probei de simplu masculin pe Ţiriac şi Năstase. Ora începerii a fost fixată pentru 16. Mîine jocurile încep la ora 9. Toate întîlnirile au loc pe terenurile Centrului de antrenament nr. 2.

CT. C.

O NOUĂ ÎNTRECERE INTERNAŢIONALĂ A RADIOAMATORILOR

Astă-seară, la ora 24 (ora locală) va începe o mare întrecere internaţională a radioamatorilor noştri, YO CONTEST — 1961, iniţiată de către radioclubul central R.P.R., şi care va dura 12 ore. La această întrecere participă radioamatori din U.R.S.S., Bulgaria, Cehoslovacia, R.D.G., Polonia şi Romînia. Întrecerea se va desfăşura numai în telegrafie. Radioclubul central R.P.R. (indicativ YO 3 KAA) va transmite cu acest prilej un mesaj tuturor participanţilor. La concursul de anul trecut au participat aproape 500 de staţii iar anul acesta, după toate probabilităţile, această cifră va fi cu mult depăşită.

La sfîrşit de săptămînă

ÎN CAPITALĂ

AZI

Tenis: terenurile Centrului de antrenament nr. 2, de la ora 16: campionatul Capitalei.

Box: velodromul Dinamo, de la ora 19,30: reuniune organizată de clubul Voinţa.

Călărie: baza hipică din calea Plevnei, de la ora 16,30: „Cupa 23 August".

Fotbal: stadionul Dinamo, ora 17,30: Dinamo I — Chimia (baraj).

Nataţie: ştrandul Tineretului, de la ora 10 şi de la ora 18,30: finalele campionatelor republicane de înot; de la ora 17: probele de sărituri.

MÎINE

Atletism: stadionul Republicii, de la ora 18,30: concursul Armatelor prietene.

Rugbi: stadionul Progresul, ora 10: Progresul — Spartak Brno (R.S.C.).

Călărie: baza hipică din calea Plevnei, de la ora 9,30: „Cupa 23 August".

Canotaj academic: lacul Snagov, de la ora 9: finalele campionatelor republicane de juniori.

Fotbal: stadionul „23 August", ora 15,30: C.C.A. — Petrolul (tin.); ora 17,15: C.C.A. — Petrolul (cat. A); stadionul Giuleşti, ora 15,30: Rapid — Minerul (tin.); ora 17,15: Rapid — Minerul (cat. A);

Nataţie: ştrandul tineretului, de la ora 10 şi ora 18,30: finalele campionatelor republicane de înot; de la ora 17: probele de sărituri.

Baschet: sala Floreasca, de la ora 19: selecţionata de tineret a Bucureştiului — Cuba B; ora 20,30: lotul R.P. Romîne — Cuba A.

EXAMEN DE DIPLOMĂ PENTRU ABSOLVENŢII S.M.T.C.F.

Ministerul Învăţămîntului şi Culturii anunţă că în zilele de 6—9 septembrie se va ţine un nou examen de diplomă — sesiune de lichidare — pentru foştii absolvenţi ai S.M.T.C.F.

Examenul va avea loc la Braşov (în localul şcolii medii Nr. 2).

PRONOSPORT

● Concursul de mîine este aşteptat cu viu interes de participanţi. Este şi normal: programul cuprinde meciurile din prima etapă a campionatului.

Cele 7 meciuri din campionatul nostru împreună cu 5 întîlniri din camp. R.P.U. alcătuiesc un program interesant. Iată de ce este de aşteptat ca fondul de premii să fie cu mult mai mare decît la concursurile anterioare.

● Iată acum cîteva date documentare. Să vedem cum s-au soldat confruntările anterioare ale echipelor cuprinse în programul acestui concurs.

C.C.A. — Petrolul:	1958/59: 2-1 şi 1-6 1959/60: 2-1 şi 1-0 1960/61: 1-2 şi 3-0
Rapid — Minerul:	1959/60: 1-2 şi 2-0 1960/61: 0-2 şi 3-0
Dinamo Bacău—Ştiinţa Timişoara:	1958/59: 3-0 şi 1-6 1960/61: 3-2 şi 0-0
Steagul Roşu—Ştiinţa Cluj:	1958/59: 0-0 şi 1-0 1959/60: 1-3 şi 7-1 1960/61: 3-1 şi 2-2
Jiul — Progresul:	1959/60: 1-1 şi 1-2
Tatabanya — Csepel	1960/61: 2-0 şi 0-1
Salgotarjan — Dorog:	1960/61: 2-0 şi 0-3
Gyor — Szeged:	1960/61: 5-0 şi 3-4
Ujpest — Pecs:	1960/61: 3-1 şi 3-0

● In Capitală, duminica dimineaţa, se mai pot depune buletine Pronosport la următoarele agenţii: Calea Victoriei 9, Calea Victoriei 33 şi Aristide Briand 4.

● Se aminteşte participanţilor că, o dată cu începerea campionatului de fotbal, Loto-Pronosport pune din nou la dispoziţia participanţilor fluturaşi cu echipele din programul de concurs. Participanţii pot găsi asemenea fluturaşi la toate agenţiile Loto-Pronosport.

● Zi de zi la sediul Direcţiei Generale Loto-Pronosport vin mulţi cîştigători să-şi ridice premiile. Ieri am stat de vorbă cu posesorul autoturismului „Skoda" atribuit la concursul special Pronosport expres din 9 august, Vasile Tudorică din Feteşti. Iată ce ne-a declarat: „Sînt un jucător consecvent la toate sistemele. De altfel premiul obţinut nu este primul. Dacă vă amintiţi, tot eu am cîştigat 56.272 lei la concursul Pronosport din 14 mai. Aşa cum au mai spus şi alţi cîştigători, secretul marilor succese la Pronosport este unul singur: Să participe cu regularitate la concursuri!"

PREMIILE CONCURSULUI PRONOSPORT NR. 33 DIN 13 AUGUST 1961

Cat. I 3 variante a cîte 12.494 lei.
Cat. II-a 23,5 variante a cîte 1.913 lei.
Cat. III-a 226,3 variante a cîte 298 lei.
Fond premii 149.936 lei.

Rubrică redactată de Loto-Pronosport.

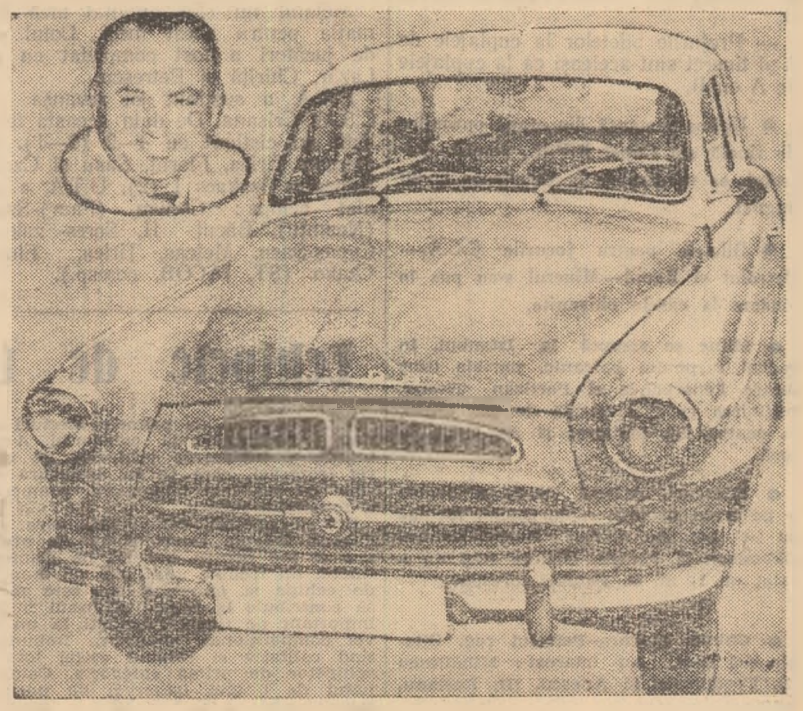

MAGAZIN sportiv

SP

TELEGRAME RIMATE

RAPID

Dac-a tras învățăminte
Din trecut, de astă dată
N-o să aibă ca-nainte
O... pornire-ntîrziată.

DINAMO PITEȘTI

Vă spunem bun sosit în „A" !
Lungos voiaj : de jos în sus,
Și lumea speră — nu-i așa ? —
C-ați luat bilete doar de... dus !

ȘTIINȚA CLUJ

Doar atîta spectatorii
Țin acuma să vă spună :
Și-anul ăsta la victorii
Să aveți... frecvență bună.

DINAMO BUCUREȘTI

Ce-i dorim de-acum încoace ?
O mărturisim deschis :
Fiecare meci să-l joace
Ca și cu... Racing Paris.

C.C.A.

Fiind familiarizată
Cu comanda în armată.
Îi dorim ca-ntreg sezonul
Să comande-n „A"... plutonul.

U.T.A.

Dinșii sînt, întîi de toate,
Textiliști de prima mînă,
De aceea pot s-arate
Și un fotbal... lînă-n lînă.

METALUL TÎRGOVIȘTE

Iată principalul
De noi toți dorit :
Pentru A, Metalul
Să fie... călit.

ȘTIINȚA TIMIȘOARA

Îți dorim „note" mai bune
Fiindcă, după cum se spune,
În sezonul precedent
Abia luarăți... suficient !

MINERUL LUPENI

O dorință am — firească —
După meciuri să vorbească
Cu căldură suporterul :
— A „pușcat" iarăși... Minerul !

PROGRESUL

Atîta cerem de la tine
Și, de aceea, vezi, reține :
Să nu lași publicul... „orfan"
De-un cuplaj bucureștean !

JIUL PETROȘANI

Suporteri aveți mulțime
Și v-ajutăm c-o povață :
Stați în șut la adîncime,
Dar în „A" la... suprafață

PETROLUL PLOIEȘTI

După două campionate
Cînd a stat mai mult pe loc,
Vrem Petrolul (și se poate)
Ca să joace mai cu... foc !

DINAMO BACĂU

Pe teren, în multe jocuri,
A făcut des schimb de locuri.
Dar în clasament deloc:
Totdeauna... la mijloc !

STEAGUL ROȘU

Ambalind acum motorul,
Fiți atenți cu schimbătorul,
Ca să nu ajungeți, sper,
Să porniți în... marșarier !

Catrene de : J. BERARIU, V. D. POPA și I. CHIVU

Nunweiller III: mențiune de onoare în turneul de la New York

Pe adresa clubului Dinamo a sosit zilele trecute o scrisoare. Expediată de la New York, de dl. William D. Cox, organizatorul turneului internațional de fotbal din această vară, scrisoarea cuprinde o interesantă noutate: atribuirea distincțiilor acordate celor mai buni jucători ai turneului.

Ca și anul trecut, după turneul de fotbal de la New York, a fost ales cel mai bun și cel mai corect jucător din toți

cei care au evoluat. Acestui jucător i se înmînează un trofeu. După finala Dukla—Everton, o comisie formată din Mc. Guire, reprezentant al Federației de Fotbal din S.U.A., M. Briordy și M. Single, ziariști sportivi, a atribuit cupa pe 1961 interului dreapta al echipei Bangu, jucătorul negru *Walter Dos Santos.*

În același timp, comisia a apreciat că alți șase jucători din cei peste 300 care au evoluat, au avut comportări frumoase și a hotărît să le acorde mențiuni de onoare. *În fruntea listei celor 6 menționați se află Ion Nunweiller, stoperul echipei Dinamo București.* Această mare prețuire acordată jucătorului dinamovist nu este deloc întîmplătoare, Nunweiller III fiind unul din cei mai buni jucători ai turneului. În „echipa primei serii", ziariștii newyorkezi i-au acordat postul de stoper iar arbitrul englez Peter Rhodes l-a apreciat ca cel mai disciplinat jucător. Dl. Rhodes a condus mai multe jocuri ale lui Dinamo și la sfîrșitul turneului a venit la căpitanul echipei, Nunweiller III, mulțumindu-i pentru comportarea disciplinată a echipei.

Îi urăm valorosului stoper al echipei Dinamo București ca și în campionatul care începe mîine comportarea sa tehnică și disciplinară să fie la nivelul ridicat care i-a adus aprecierl la New York.

ȘTIAȚI CĂ...

...poloistul sovietic Msvenieradze a fost declarat de juriul internațional cel mai bun atacant al marii competiții internaționale de polo, „Trofeo d'Italia" ?

...„vît" este unul din sporturile naționale din R.D. Vietnam ? El se asemănă cu luptele greco-romane și se dispută în sunetele tobelor.

run al Rașid, care a domnit între anii 786—809.

... Charles Medick, cel mai bun arbitru american de tenis de masă, este orb ? El poate totuși aprecia, „după ureche" despre ce fel de lovitură e vorba, din care parte a venit și dacă a fost executată regulamentar.

În timp ce discul zboară...

Iubitorii atletismului îl vor vedea mîine „în acțiune", pe Stadionul Republicii, pe cel mai bun discobol din Europa: polonezul Edmund Piatkowski.

După cum se știe, pînă mai acum o săptămînă Piatkowski deținea recordul mondial al probei, cu performanța de 59,91 m. Recordul a trecut la Jay Silvester, care a reușit o aruncare de 60,56 m. Dar răspunsul lui Piatkowski nu s-a lăsat așteptat. Și el a aruncat peste 60 de metri (60,47), ceea ce arată că noul record mondial nu are multe zile de trăit.

Edmund Piatkovski (25 de ani) are 1,82 m înălțime și cîntărește 95 de kilograme, ceea ce e relativ puțin pentru un discobol. In fotografie, Piatkowski, pe fața căruia

se văd urmele efortului, urmărește traiectoria discului.

Ciclești cu ambiție...

Zilele acestea, 4 francezi vor încerca să ducă la bun sfîrșit hotărîrea pe care au luat-o de a face turul Bretaniei pe biciclete. Firește, în comparație cu atîtea și atîtea curse cicliste de lung kilometraj, turul Bretaniei nu reprezintă o performanță prea faimoasă în palmaresul unui ciclist. Numai că, în cazul nostru, unul dintre ciclești, Goopi, are 76 de ani, iar alți doi, Torda și Michaudet au 58 și respectiv 53 de ani. Lor li se alătură... tînărul Horoux, în etate de 49 de ani.

Cu toți cei 76 de ani ai săi, Goopi pornește în această cursă cu mare încredere, bizuindu-se pe experiența acumulată cu prilejul celor două tururi ale pămîntului pe bicicletă, pe care le-a făcut în tinerețe...

Verificați-vă cunoștințele sportive

1. In ce an a cîștigat Ion Cosma „Turul ciclist al R.P. Romîne" ? A — 1958, B — 1959, C — 1960 ?

2. Cine este campion al U.R.S.S. la șah pe anul în curs ?

A — Tal, B — Botvinnik, C — Smislov ?

3. Ce probă este tradiționala cursă internațională motociclistă de 6 zile ?

A — regularitate și rezistență, B — circuit, C — motocros ?

4. In timpul unui meci de fotbal mingea se lovește de unul din fanioanele care marchează mijlocul terenului și revine în spațiul de joc. Ce acordă arbitrul ?

A — minge de arbitru, B — continuarea jocului, C — aruncare de la tușă ?

(1 = B, 2 = B, 3 = A și 4 = C)

VARIETĂȚI

O CASCADĂ DE... SUPERLATIVE

Ziarul argentinian „Pastorio" a publicat o cronică a meciului de fotbal susținut de echipa locală. In numai 50 de rînduri autorul aduce un nesfîrșit șir de osanale jucătorilor săi preferați. Astfel, adjectivul „marele" apare nu mai puțin de 19 ori, la adresa centrului atacant, a portarului, a echipei, a meciului. La fel de utilizat este și adjectivul „excepțional" care însoțește aproape fiecare frază.

Și doar la sfîrșit, autorul cronicii adaugă : „Din păcate, minunații noștri băieți au pierdut acest meci cu scorul de 1-7". Comentariile, cum s-ar spune, sînt de prisos.

PROPUNERE...

La o consfătuire consacrată problemei ridicării clasei fotbalului francez, specialistul Jules Bigot a spus printre altele:

„In fotbalul profesionist contemporan a venit de mult vremea să se stabilească amenzi de cîte 20 de franci noi, aplicabile fiecărui jucător din atac care ratează goluri de la o distanță mai mică de 16 metri".

Propunerea a fost susținută de antrenorul Jacques Bagondel, care a ținut însă să adauge :

„... iar pînă la sfîrșitul anului se va aduna desigur o sumă suficientă ca echipa să poată cumpăra un atacant care să nu rateze din nici o poziție..."

... cel mai înalt boxer de categorie „cocoș" a fost Al. Brown ? Acest negru din Panama, care a cunoscut anii lui de glorie acum 30 de ani, avea înălțimea de 1,73 m și greutatea de numai 52 de kilograme. El a deținut timp de 6 ani titlul de campion al lumii la categoria cocoș (1929—1935).

...renumitul halterofil polonez Palinski, campion mondial, face parte dintr-un colectiv sportiv sătesc ? De altfel, în R.P. Polonă halterele este unul din sporturile cele mai răspîndite în mediul sătesc.

... primul șahist vestit în lumea întreagă a fost Abu-Hafiz Satrangy ? Vechi manuscrise spun că el a fost poet de curte al faimosului calif Ha-

POȘTA MAGAZIN • poșta magazin • POȘTA MAGAZIN

GHEORGHE NICULIȚA, GALAȚI. — 1) Iată „bilanțul" medaliilor la Jocurile Olimpice de la Roma: U.R.S.S. : 43 aur, 29 argint și 31 bronz ; S.U.A. : 34 aur, 21 argint și 16 bronz. 2) Boniperti a abandonat definitiv fotbalul, după ce a susținut 484 de meciuri, dintre care 38 în reprezentativa Italiei. Vîrsta lui ? 33 de ani.

IULIU POP, BUCUREȘTI. — Dinamo București a cîștigat o singură dată campionatul țării la fotbal ; în 1955. Dinamoviștii au avut atunci următoarea formație de bază : Birtașu (Panaghia)—Toma, Băcuț II, Szökö—Călinoiu, Băcuț I (Fl. Anghel) — Maghet, Nicușor, Ene I, Neagu, Suru.

UN GRUP DE ELEVI, SLATINA. — 1) Recordul țării noastre în proba de 400 m garduri este deținut de Ilie Savel cu performanța de 51,6 sec. Tot el este co-recordman la 400 m plat : 47,5 sec. Recordul mai e deținut de Sudrigean și Wiesenmaier. 2) Cînd doi se ceartă, al treilea cîștigă : adversarul lui Floyd Patterson nu va fi nici Ingemar Johanson și nici Solly Liston. Așa cum s-a mai anunțat, de altfel, Floyd Patterson își va pune în joc titlul de campion mondial de box profesionist la toate categoriile în fața lui Mc Nelley, la 23 octombrie, la Boston.

NICULAE NICULESCU, BUCUREȘTI. — Remus Lazăr, de la Știința Timișoara, a jucat în 1957 la Dinamo București. Cîtva timp a deținut și postul de aripă stîngă la Rapid.

ANDREI BOLDIȘ, LUGOJ. — 1) Portarul echipei naționale de handbal, Mihai Redl, este originar din Lugoj. Răspunsul nostru cred că v-a... uns pe inimă ! El joacă actualmente la Dinamo București și are 25 de ani (să nu-i îmbătrînim : nu mai 24 de ani și jumătate). 2) Louison Bobet a cîștigat 3 ani la rînd Turul Franței : 1953—1954—1955. 3) Iată rezultatele obținute de echipele noastre în „Cupa Campionilor Europeni" la fotbal: ediția 1956: Dinamo București : 3—1 cu Galata Saray la București și 1-2 la Istanbul; 1-8 cu T.D.N.A. la Sofia și 3-2 la București: 1957: C.C.A.: 2-4 cu Borussia la Dortmund: 3-1 la București și 1-3 în cel de al treilea meci disputat la Bologna; 1959: Petrolul 2-1 cu Wismut la Karl Marx Stadt, 2-0 la Ploiești și 0-4 în cel de al treilea joc desfășurat la Kiev : 1960 — Petrolul : 0-0 cu Wiener Sport Club la Viena și 1-2 la... Ploiești !

TIBERIU ȚARANU, COMUNA LUCACEȘTI. — 1) Cea mai mare viteză atinsă de un automobil : 634 de kilometri pe oră. Performanța a fost stabilită de John Kab, bineînțeles nu pe șosea, ci pe o pistă specială de sare. 2) Nu s-a ridicat încă problema organizării campionatelor mondiale la rugbi. 3) La box, numai Laszlo Papp a reușit să cîștige medalia de aur la 3 Olimpiade (1948: Londra, 1952: Helsinki, 1956: Melbourne). La alte sporturi însă, astfel de cazuri sînt mai dese.

AL. DIACONU, SIBIU. — Ați cîștigat : cel mai în vîrstă dintre jucătorii care au evoluat în cadrul turneului final al campionatului mondial din 1958 a fost argentinianul Labruna. Avea 41 de ani ! Și suedezii au avut atunci în echipă doi jucători cu ...ghiocei pe la tîmple : Green 38 de ani și Liedholm 37 de ani.

VASILE IONESCU, BUCUREȘTI. — Am citit cu deosebit interes scrisoarea dv. Multe dintre observațiile pe care le faceți sînt juste, începînd cu aceea de a nu se pierde din vedere anumiți fotbaliști cu perspective, din cauză că ei nu mai joacă în A, ci activează în B, o dată cu echipa lor care a retrogradat.

ION POSTAȘUL

Din nou la fotbal

— *Bună ziua ! Dar de unde ne cunoaștem ?*
— *Îți minte, cînd au pierdut ai noștri, cel pe care l-ai convins să nu mai vină nici el niciodată la fotbal ? Eu sînt.*

Desen de MATTY

— *Fiți liniștit, pînă ajungem la stadion am terminat !!!*

— *Doctore, dă-i zor, te rog, că peste o oră trebuie să plec la meci!!!*

— *Dar ce-ți veni să-mi ajuți azi la cumpărături ?*

Desene de S. NOVAC

Universiada de la Sofia

Sportivii romîni sînt gata pentru întreceri

Sfîrşitul acestei luni este marcat de un eveniment sportiv deosebit de important: la 26 august vor avea loc primele întreceri din cadrul „Universiadei" pe care o va găzdui capitala R.P. Bulgaria. Pretutindeni, această competiţie de mare amploare este întîmpinată cu pregătiri intense, multi dintre participanţi realizînd încă de pe acum — în antrenamente sau concursuri premergătoare — performanţe de valoare.

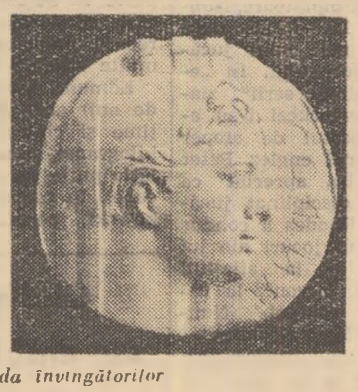

Medalia ce se va acorda învingătorilor

Cu un entuziasm de nedescris se desfăşoară şi pregătirile sportivilor care vor reprezenta ţara noastră la „Universiadă". La Sofia se vor întîlni mulţi dintre cei mai buni sportivi ai lumii şi bogata participare a stimulat pregătirile tinerilor noştri reprezentanţi. Sub îndrumarea tehnicienilor, ei s-au antrenat cu asiduitate, dovedind o exigenţă sporită în pregătire.

Printre sportivii care în toată această perioadă au obţinut rezultate deosebite în pregătirea pentru „Universiadă" se numără: atleţii Iolanda Balaş, Maria Diţi-Diaconescu, Zoltan Vamoş, voleibaliştii Pavel şi Drăgan, jucătorii de polo Mircea Ştefănescu, Zoltan Szabo şi Blajec, gimnastele Elena Leuştean şi Sonia Iovan, jucătorul de tenis Ţiriac, scrimerele Olga Orban-Szabo şi Maria Vicol, înotătorii Alexandru Popescu, Caminschi şi Sanda Iordan etc.

Paralel cu pregătirea pentru întrecerile de la Sofia, sportivii noştri s-au preocupat cu sîrguinţă de învăţătură, fie pentru viitorul an de învăţămînt (Ana Susan-Mocanu, Alexandru Muşat sau Tănase Mureşanu), fie pentru examenul de stat (Fieraru, Szabo etc.).

„Competiţia de la Sofia — ne-a spus Tănase Mureşanu — va fi, la multe sporturi, o confruntare a celor mai valoroşi sportivi din Europa şi chiar din lume. La scrimă, de exemplu, printre participanţi se află sovieticii Jdanovici, campion olimpic şi Paruschi, campion mondial în acest an, echipa masculină de floretă a U.R.S.S. a cărei valoare este bine cunoscută, scrimerul maghiar Kamuti şi alţii. Doresc din toată inima să realizez un rezultat bun în compania unor asemenea adversari".

Aceeaşi dorinţă o au, fireşte, toţi cei care peste cîteva zile vor fi oaspeţii oraşului Sofia. „Întrecerile atletice — ne spunea Maria Diţi-Diaconescu — se vor afla şi la „Universiadă" la loc de cinste. Aşteptăm cu nerăbdare primele starturi şi ne vom strădui să obţinem rezultate cît mai bune".

La această ediţie a „Universiadei", ţara noastră va participa cu un lot numeros de sportivi de frunte, care vor fi prezenţi la aproape toate întrecerile cuprinse în programul competiţiei. Astfel, sportivii romîni ne vor reprezenta la întrecerile de volei, baschet, înot, polo, sărituri, tenis, atletism, scrimă, gimnastică.

Sportivii noştri ştiu că în aceste zile, cînd au loc ultimele pregătiri, ca şi în toată perioada desfăşurării „Universiadei", toţi iubitorii de sport din patria noastră aşteaptă de la ei o comportare cît mai frumoasă, succese care să contribuie la creşterea continuă a prestigiului sportiv al ţării noastre. Cele mai multe succese sînt aşteptate de la loturile de atletism, volei, scrimă şi gimnastică, dar nu ne îndoim că fiecare dintre sportivi va lupta cu toată ardoarea, cu tot entuziasmul său tineresc, pentru ca participarea noastră la „Universiada" de la Sofia să constituie un nou succes al mişcării noastre de cultură fizică şi sport.

Mîine, pe stadionul Republi

ATLEŢI DE VALOARE MONDIALĂ LA CONCURSUL ARMATELOR PRIETEN

Concursul de atletism al armatelor prietene, care se desfăşoară mîine, se anunţă deosebit de interesant, promite întreceri de un nivel tehnic superior şi rezultate de valoare. Ne-o dovedeşte o privire aruncată chiar şi în fugă pe lista participanţilor. Este o adevărată avanpremieră a campionatelor internaţionale pe care capitala noastră le va găzdui la sfîrşitul săptămînii viitoare. În multe probe vom putea fi martorii unor dispute de mare intensitate, la nivelul celor mai însemnate mitinguri atletice internaţionale.

„DUELUL" FOIK-MANDLIK DOMINĂ CONCURSUL

Doi sprinteri de valoare mondială, dintre cei mai în formă la ora actuală în Europa, se vor alinia la startul cursei de 100 m. Polonezul MARIAN FOIK şi cehoslovacul WILEM MANDLIK. Îi vor seconda **Amin Tuiakov** (U.R.S.S.), **Jerzy Juskowiak** (R.P.P.), **Iordan Stoianov** (R.P.B.), **Hans Pollex** (R.D.G.) şi **A. Stamatescu** (R.P.R.). Să reţinem că atît Foik cît şi Mandlik sînt creditaţi cu un record personal de 10,2, iar primul i-a învins în acest sezon pe toţi vitezîştii europeni şi în meciul R.P. Polonă—S.U.A. pe recordmanul mondial F. Bud alergarea de 200 m. Startului pistol" al lui Mandlik îi va fi finişul impetuos a lui Foik. Cin învinge? Vom afla duminică la l na reflectoarelor...

PIATKOWSKI PROMITE...

Numai de cîteva zile Edmund l kowski a fost deposedat de rec mondial la aruncarea discului, care îl deţinea împreună cu ame nul Babka. După cum se ştie Sy ter a reuşit recent un rezultat 60,56 m. Replica a venit prompt. nu cumva un singur atlet al lumi se mîndrească cu un rezultat de 60 m campionul polonez a aru miercuri la Lodz 60,47 m — no cord european. Şi nu ar fi exclu mîine pe stadionul Republicii să dem discul zburînd dincolo de st leţul care marchează prima pe manţă mondială. Edmund Piatko a promis că va încerca...

IHAROS REGRETĂ ABSENT LUI KRZYSZKOWIAK

Lotul atleţilor maghiari a nat ieri după-amiază. În fruntea bineînţeles, fostul recordman mo la 1.500 m, Istvan Roszavölgyi Sandor Iharos, care a deţinut rec lumii pe 5.000 m. Iharos aştept nerăbdare să se întîlnească pe cu campionul european Krzyszkov în vederea unei revanşe. Dar ac indisponibil, n-a putut decît... conducă la avionul de Bucureşt colegii săi de echipă şi să trans regretul de a nu putea concura în pitala Romîniei.

☆

La întreceri sînt prezenţi atleţi 8 ţări (U.R.S.S., R.P.P., R.P. Ung R.D. Germană, R.S. Cehoslovacă, Bulgaria, R.P. Mongolă şi R. P. mînă). Concursul are loc după u torul program: **ora 18,30** — festiv de deschidere; **ora 19,00:** 110 m duri, prăjină, înălţime (m); 1 100 m (m) serii; **19,30:** 400 m serii; **19,45:** 80 m garduri (f); 1 1.500 m; **20,00:** 100 m (f); **20,10:** m (m) finală, înălţime (f); disc triplu salt; **20,20:** 400 m garduri; 2 400 m (f); **20,35:** 400 m (m); 2 5.000 m; **21,10:** ştafeta 4x100 m 21,20: festivitate de închidere.

La acest concurs intrarea este li

V. CHIO
A. VASI

Mîine începe ediţia a X-a a campionatului mondial de pentatlon modern

MOSCOVA 18 (prin telefon). — În Capitala Uniunii Sovietice au sosit pînă joi 15 din cele 16 echipe (a mai rămas de venit formaţia Franţei) participante la întrecerile ediţiei a X-a a campionatului mondial de pentatlon modern. Este vorba de echipele: **Austriei, Angliei, Braziliei, Cehoslovaciei, Finlandei, R. D. Germane, R. F. Germane, Japoniei, Mexicului, Poloniei, Romîniei, Suediei, S.U.A., Ungariei şi U.R.S.S.** Cele mai puternice echipe sînt desigur cele ale Uniunii Sovietice (**Novikov, Tarasov, Pahomov, Deriughin**) cîştigătoarea ediţiei din 1959 a campionatului mondial şi Ungariei (**Nemeth, Balczo, Nagy, dr. Török**) campioană olimpică la J. O. din 1960. În mod normal, între aceste două formaţii se va da lupta pentru cucerirea titlului suprem. Dar şi celelalte echipe prezintă o serie de concurenţi de valoare ca **Malta** (Brazilia) locul IX la C. M. din 1959, **Beck** (S.U.A.) cîştigătorul medaliei de bronz la J. O. de la Roma, finlandezii **Kaare, Lindeman, Lohi**, suedezii **Liljenvall şi Stenmalm**, cehoslovacul **Cerny**, polonezii **Paszkiewicz** (refăcut după accidentul suferit la Bucureşti), **Wach, Kaniewski** etc. Ţara noastră va fi reprezentată de **Nicolae Marinescu, Dumitru Ţintea şi Gheorghe Tomiuc.**

Joi după amiază a avut loc şedinţa tehnică, iar vineri, pe marele stadion V. I. Lenin, a avut loc deschiderea festivă a campionatelor. Tot vineri s-a făcut recunoaşterea traseului de călărie. Prima probă se va desfăşura mîine pe un parcurs de 3.500 m în localitatea Planernaia, situată la vreo 20 de kilometri de Moscova. Pentru acest campionat au fost pregătiţi, cu toată atenţia, 100 de cai. Zilele trecute o comisie specială a selecţionat pe cei mai buni 75 dintre aceştia.

Proba de scrimă va avea loc duminică în sala sporturilor de la Lujniki, iar cea de tir este programată pentru luni la poligonul clubului Dinamo.

Sportivii noştri au făcut o serie de antrenamente de înot, scrimă şi tir. Ei sînt dornici să realizeze rezultate cît mai bune şi pentru aceasta nu vor precupeţi nici un efort.

ION MUREŞANU
antrenor

Campionatul mondial de şah pentru juniori

FLORIN GHEORGHIU—4 VICTORII DIN 4 PARTIDE!

Cu două runde înaintea încheierii preliminariilor campionatului mondial de şah pentru juniori, Florin Gheorghiu nu mai are emoţiile calificării în turneul final.

Miercuri seara, în partida cu austriacul Holaszek, campionul nostru (cu albele) a obţinut a patra victorie consecutivă, surclasîndu-şi adversarul în 36 de mutări.

Iată clasamentul: 1. **GHEORGHIU** 4 p. (din 4 partide), 2. **Nagy** 3 p., 3. **Thomson** 2 p., 4—5. **Jakabsen, Rubinetti** $1\frac{1}{2}$ p., 6—7. **Schmidt, Holaszek** $1\frac{1}{2}$ p. (din 5 partide).

Clarificări s-au produs şi în celelalte serii. Astfel, în grupa B cu 3 puncte din 4 partide conduc **Hort, Kinmark şi Pflüger.** În grupa C **Parma** are $3\frac{1}{2}$ p. din 4 partide, **Larusson** 3 p. iar **Gilden şi Vesterinen** $2\frac{1}{2}$ p. În grupa D lider este deocamdată **Calvo** (4 p. din 5), dar **Kuindji** are $3\frac{1}{2}$ p. şi o partidă întreruptă în poziţie cîştigată. **Philips** a acumulat $3\frac{1}{2}$ p. din 5 partide.

Duminică iau sfîrşit grupele preliminarii urmînd ca luni să înceapă turneul final.

TURNEUL ZONAL DE ŞAH

Rundele a XII-a şi a XIII-a i-au adus lui Ghiţescu încă $1\frac{1}{2}$ p. El l-a învins pe Lundquist şi a remizat cu Uhlman.

Iată clasamentul înaintea ultimelor două runde: 1—2. **Olafsson** (1), **Filip** $10\frac{1}{2}$ p., 3. **Uhlman** (1) $9\frac{1}{2}$ p., 4. **Johanessen** $8\frac{1}{2}$ p., 5. **GHIŢESCU** 8 p., 6. **Boboţov** (1) 7 p., 7. **Cirici** (2) $6\frac{1}{2}$ p., 8. **Szabo** (1) $5\frac{1}{2}$ p., 9—10. **Sliwa** (1), **Barendegt** 5 p., 11—12. **Gragger, Perez** $4\frac{1}{2}$ p., 13—16. **Milici** (2), **Niemela** (1), **Blom, Lundquist** $3\frac{1}{2}$ p.

Ţ.S.K.A. Moscova — Austria Viena 3-1

Cu prilejul aniversării a 40 de ani de la crearea Ligii de Fotbal din Salzburg, în această localitate se desfăşoară în prezent un turneu internaţional de fotbal cu participarea unor formaţii de club austriece, din R. D. Germană, U.R.S.S Iugoslavia, Franţa, R.F. Germană, precum şi o selecţionată de tineret a R.S. Cehoslovace. În primul meci al turneului, Ţ.S.K.A. Moscova a întîlnit pe Austria Viena, campioana Austriei. Desfăşurînd un joc de înaltă clasă, fotbaliştii sovietici au obţinut victoria cu scorul de 3—1. Toate punctele învingătorilor au fost înscrise de către centrul atacant Alexei Mamikin.

Start primele întreceri ale Jocurilor Balcanice pentru juniori la atletism

(Urmare din pag. 1)

aşteaptă numai ca timpul să fie frumos, astfel ca prima ediţie a Jocurilor Balcanice la atletism pentru juniori şi junioare să fie la înălţime.

Răsfoind listele de înscrieri am remarcat cîţiva atleţi de o bună valoare. În lotul iugoslav se detaşează: **Mukulec** (10,7 şi 21,6), **Saric** (10,7 şi 21,7), **Stajner** (1:53,2), **Zumec** (15,1), **Andelkovic** (1,95 m), **Gromilovic** (55,84 m la ciocan), **Şerbec** (12,2 la 100 m feminin), **Cede** (12,3), **Neogravi** (11,8 la 80 m garduri) şi **Kasic** (48,75 m la suliţă). În fruntea atleţilor greci se află: **Vogiatzis** (21,9), **Kalafatis** (57,0 la 400 m garduri), **Papanicolau** (4,28 m), **Nicolaidis** (4,25 m), **Lavrintidis** (45,08 m la disc), **Papaiosif** (55,06 m la ciocan), iar al celor din Turcia: **Cevic** (49,6 la 400 m) şi **Mehmet** (8:48,0 la 3.000 m).

Ţara noastră va fi reprezentată de o serie de juniori talentaţi ca: **A. Calnicov, P. Astafei, A. Savin, I. Marian, D. Gheorghiu, I. Carolea, I. Buialii, Maria Vaida, Ana Beşuan, Ecaterina Juhosz, Elena Vasi, Rodica Voroneanu, Rodica Bucea** etc.

Programul zilei de mîine este următorul: **DIMINEAŢĂ: ora 8,30:** 5 km marş, suliţă pentatlon B; **ora 9,15:** ciocan; **ora 9,30:** 1.500 m pentatlon B; **DUPĂ AMIAZĂ: ora 16,30:** 400 mg (serii), înălţime F, disc F, triplusalt; **ora 16,45:** 100 m triatlon F; **ora 16,55:** 200 m B (serii); **ora 17,05:** 200 m F (serii), greutate triatlon F; **ora 17,15:** 80 mg (serii); **ora 17,30:** 800 m B, înălţime B, disc B; **ora 17,50:** 200 m B (finală), lungime triatlon F; **ora 18,00:** 200 m F (finală); **ora 18,10:** 400 mg (finală); **ora 18,20:** 3.000 m; **ora 18,35:** 80 mg (finală); **ora 18,45:** 4x400 m. **ora 19,00:** Festivitatea de închidere.

Aşa cum am anunţat, la sfîrşitul întrecerilor vor fi întocmite clasamente generale pentru echipele masculine şi separat pentru cele feminine. Punctajul va fi: locul I—6 p; locul II—5 p; ...locul VI—1 p. La ştafete punctajul este dublu. Conform protocolului J.B. pentru juniori au drept de concurs băieţii născuţi pînă în anul 1942 şi fetele născute pînă în anul 1943.

La închiderea ediţie

Au început campionatele europen de canotaj academic feminin

PRAGA, 18 (prin telefon de la trimisul nostru special). — Azi după-amiază au început pe rîul Vltava întrecerile celei de a VIII-a ediţii a campionatelor europene feminine de canotaj academic, la care participă 9 ţări. S-au disputat primele probe eliminatorii.

Concurînd într-una din seriile cursei de 4 + 1 rame, echipajul R. P. Romîne (Bulugioiu, Ghiuzelea, Tamaş, Rigard + Borisov) s-a clasat pe primul loc cu timpul de 3:33,45, întrecînd Germania (3:40,13) şi Ungaria (3:46,71). Prin acest rezultat, echipajul nostru s-a calificat direct pentru finală. În seria a doua a cîştigat U.R.S.S. în 3:34,38 înaintea Angliei şi R. S. Cehoslovace. La 4 + 1 vîsle, seriile au fost cîştigate de echipajele U.R.S.S. şi Germaniei. Concurînd în seria a 2-a echipajul nostru (Varga, Udrescu, Tr Bădulescu) s-a clasat pe locul astfel încît va trage din nou în calificările de sîmbătă. Avînd şi ele bilitatea calificării pentru finală cursele care se dispută sîmbătă, două componente ale formaţiei de d vîsle (Ghiuzelea, Rigard) nu s-au î buinţat în proba de azi, pe care au minat-o tot pe locul III. Seriile re tive au fost cîştigate tot de U.R.S. Germania. La simplu s-au calificat: I Jenöne (R.P.U.), Alena Poslova (R. şi Zoia Rakiţkaia (U.R.S.S.). Concu noastră Dumitra Mihalache va trag recalificări. La 8 + 1 campionatul s disputa în finală directă.

Toate cele cinci finale se vor dis duminică după-amiază.

N. MARDA

Campionatele europene de caiac-can

Sportivii romîni au trecut cu succ primele „examene"

POZNAN 18 (prin telefon). — Pe lacul Malta s-au desfăşurat azi seriile campionatelor europene de caiac-canoe. Sportivii noştri s-au comportat excelent calificîndu-se în semifinalele sau finalele competiţiei. La caiac simplu 500 m Vernescu a cîştigat seria cu 1:55,0 ca şi Nicoară, victorios în seria a III-a cu 1:54,0. Fără să forţeze prea mult, L. Rotman s-a calificat pentru finală ocupînd locul III în seria a doua cu 4:47,0 iar Igor Lipalit (locul II în seria a III-a) va fi şi el prezent în finala probei de canoe simplu 1.000 m. La caiac simplu 1.000 m a învins Nicoară cu 4:15,0 calificîndu-se pentru semifinală. Prima serie la caiac d a revenit tot sportivilor noştri Si Anastasescu (1:51,0) iar celălalt plu", Artimov-Conţolenco s-a c pe locul II în seria a treia cu 1: Calinov-Somovschi şi Sidorov-Iac au ocupat locul II şi respectiv seriile în care au concurat la c dublu 1.000 m iar la caiac d 1.000 m Artimov şi Conţolenco cîştigat seria a treia cu 3:47,0. feta noastră compusă din Vern Anastasescu, Sideri şi Nicoară s-a lificat pentru întrecerile viitoare pînd locul III cu 9:11,0.

prof. CORNEL RĂDU
conducătorul delegaţ

x Redacţia şi administraţia: Bucureşti, str. Vasile Conta nr. 16, telefon 11.10.05. Interurban 72, nr. 1—2 Intreprinderea Poligrafică Nr. 2, str. Brezoianu 23—25.