SARBATORIREA ZILEI DE 23 AUGUST

Aspecte de la defilarea sportivilor din Capitală

PROLETARI DIN TOATE ŢĂRILE, UNIŢI-VĂ !

SPORTUL popular

Organ al Uniunii de Cultură Fizică şi Sport din R. P. Romînă

ANUL XVII — Nr. 3882 ● Sîmbătă 26 august 1961 ● 8 pagini 25 bani

La a XIII-a ediţie...

reisprezece ediţii sînt suficiente ca să însemneze majoratul unei competiţii, de ajuns ca să-i ze tradiţie. Iar cînd de la an la an inizarea este tot mai bună, partirea tot mai valoroasă, performanţe tot mai înalte, întrecerea cucere renume, devine iubită şi aştep-

stăzi şi mîine, paşii ne vor purta nou spre stadionul Republicii, căi în anii de democraţie populară liţionalul miting atletic al Romi-i-a făcut o celebritate mondială. pelele a 15 ţări vor flutura în cinstea celor peste 200 de sportivi veniţi i măsoare în întrecere deschisă estria şi iscusinţa.

iecare nouă ediţie a „Internaţionar" prilejuieşte amintiri. Şi, cu adărat, nu putem uita că cei mai i atleţi ai lumii au onorat cu preţa lor competiţia, i-au adus în dar orduri şi rezultate strălucite. Aici, faţa spectatorilor bucureşteni, conraţi, şi nu fără temei, cei mai geoşi, cei mai minunaţi, a alergat opele — „omul locomotivă", Vladi-Kuţ — eroul Olimpiadei de la Melrne. Williams şi Murchison — cei tii care au doborît recordul pe 100 al lui Jesse Owens. În groapa de p au aterizat săritori ca Leonid rbakov sau Igor Ter-Ovanesian, din cul de aruncări a pornit greutatea sată de Parry O'Brien. Aici, în pardreaptă a stadionului, cînd seara de-acum coborîtă peste oraş, a stat Iolanda primele sale recorduri ndiale, dintr-o impresionantă suită. În buchet de valoroşi performeri nesc şi în acest an întrecerile. Este pericol recordul campionatelor la ncarea suliţei. Se aşteaptă o foarte idă cursă de 100 metri, rezultate sebile la aruncarea ciocanului, în rgările de fond şi semifond etc.

olanda Balaş, care a stabilit peste are ultimele sale două recorduri ndiale, a rămas astfel datoare bucutenilor. Şi poate va reuşi să-şi plăască datoria...

Sînt frumoase starturile rapide şi rşiturile impetuoase de cursă. Intător este zborul planat, de zeci de tri, al suliţei. Răsucirea aruncătorului de ciocan inspiră forţă şi vigoare. Merită minutele incordate de aşteptare şi nerăbdare zvicnirea de o clipă a săritorului peste stachetă.

Dar parcă cel mai minunat este să vezi îmbrăţişarea dintre învingător şi învins, ori pe atleţi, atunci cînd reflectoarele s-au stins, plecînd braţ la braţ împreună, promiţîndu-şi să se întîlnească din nou. Prietenia sărbătoreşte de fiecare dată biruinţa cea mai frumoasă în întrecerile de pe stadion.

Să încheiem cu o urare tradiţională: SUCCES DEPLIN EDIŢIEI A XIII-a A CAMPIONATELOR INTERNAŢIONALE DE ATLETISM ALE R.P. ROMINE !

DOI DINTRE PARTICIPANŢI...

Berezuţki (U.R.S.S.) şi Williams (Franţa)

Campionatele internaţionale de atletism ale R. P. Romine

PARCURGÎND PROGRAMUL ŞI LISTELE DE CONCURS...

Numeroasa şi bogata participare la această ediţie a „internaţionalelor" asigură miilor de spectatori care vor popula azi şi mîine tribunele stadionului Republicii un spectacol atletic de ridicată valoare. Prezenţa pe foile de concurs a numeroşi recordmani şi campioni face deosebit de atractive probele şi promite rezultate de nivel european. Fără îndoială că multe din recordurile campionatelor, şi poate chiar ale stadionului Republicii, vor fi doborîte cu această ocazie şi că tabelele recordurilor naţionale ale multor ţări vor suferi şi ele modificări.

Stepanka Mertova şi Doris Müller, două protagoniste ale probei de aruncarea discului schimbă impresii şi cunoştinţe tehnice Foto: T. Roibu

Desigur, duminică seara, după cele două zile de concurs, vom fi în măsură să alcătuim şi diverse statistici sau tabele în această direcţie. Pînă atunci însă, să vedem ce ne rezervă programul !

Fără îndoială că proba clasică de 100 m plat bărbaţi suscită cel mai mare interes dintre probele de azi. Prezenţa la start a cehoslovacului Mandlik, a alergătorilor sovietici Prohorovski şi Tuiakov, a francezului Genevay, a sprinterilor Schuller, Pollex, Wallach şi Flamm din R. D. G., a italianului Colani face ca nu numai finala (care se poate cîştiga cu o performanţă de 10,3 sau 10,4), dar şi seriile, în care se va da o aprigă luptă pentru calificare, să fie deosebit de interesante. Întrecerea feminină pe această distanţă are ca principală favorită pe Hannelore Raepke (R.D.G.), creditată anul acesta cu 11,6. Emit însă justificate pretenţii la primul loc şi cele două olandeze (Ort şi Bijleveld) care au la activ cîte un 11,7.

O întrecere pe care amatorii de atletism o aşteaptă cu justificat interes este şi cea de la disc fete, unde lista de concurs cuprinde nume de mare

RADU URZICEANU
ADRIAN VASILIU

(Continuare în pag. a 3-a)

Alegerile pentru organele conducătoare ale U.C.F.S.

LA BRAŞOV...

Sportivii din oraşul Braşov, ca de altfel toţi sportivii patriei noastre, se pregătesc cu grijă pentru importantul eveniment, alegerea organelor conducătoare ale U.C.F.S. Planul de acţiune întocmit în vederea desfăşurării în cele mai bune condiţiuni a alegerilor prevede o serie de obiective, din care spicuim :

In această perioadă vor lua fiinţă două noi asociaţii sportive, numărul de membri U.C.F.S., pe oraş, va creşte cu încă 1500 ; se va duce o intensă muncă de lămurire şi îndrumare pentru încasarea la zi a cotizaţiilor. Vor fi puse la punct problemele de evidenţă a asociaţiilor şi cluburilor sportive. Numeroase competiţii sportive de masă vor fi organizate prin comisiile pe ramură de sport, în afara sprijinului ce se va acorda întrecerilor din cadrul campionatelor asociaţiilor sportive. Sînt prevăzute acţiuni turistice, pe plan orăşenesc, la care să participe peste 30.000 de oameni ai muncii, se va organiza o ştafetă reprezentativă în cinstea conferinţei regionale U.C.F.S. care să pornească din asociaţiile sportive. La mijlocul lunii septembrie în împrejurimile oraşului Braşov va avea loc un mare concurs de ciclo-turism cu participarea a cel puţin 500 sportivi. Ca urmare a dorinţei manifestată de tot mai mulţi muncitori, în această perioadă gim-

(Continuare în pag. a 2-a)

Programul întrecerilor de pe stadionul Republicii

AZI

17,30 : Festivitatea de deschidere
18,00 : 110 m garduri (serii), prăjină, lungime femei şi disc femei.
18,15 : 400 m bărbaţi (serii)
18,30 : 100 m femei (serii)
18,45 : 100 m bărbaţi (serii)
18,55 : suliţă femei
19,00 : 110 m garduri (finală)
19,10 : 800 m femei, greutate femei
19,25 : 100 m femei (finală)
19,35 : 100 m bărbaţi (finală)
19,45 : 400 m bărbaţi (finală), înălţime bărbaţi
19,55 : 5.000 m, triplu salt
20,15 : 800 m bărbaţi, disc bărbaţi
20,25 : 3.000 m obstacole
20,40 : 4 x 100 m bărbaţi
20,50 : 4 x 400 m bărbaţi

MÎINE

17,30 : 20 km marş (plecare)
18,00 : 400 m garduri (serii), ciocan
18,15 : 200 m femei (serii), lungime bărbaţi
18,30 : 200 m bărbaţi (serii), greutate bărbaţi
18,45 : 80 m garduri (serii)
19,00 : 400 m femei (serii), suliţă bărbaţi
19,15 : 200 m femei (finală), înălţime femei
19,25 : 200 m bărbaţi (finală)
19,35 : 80 m garduri (finală)
19,45 : 400 m garduri (finală)
19,55 : 1.500 m
20,10 : 10.000 m
20,50 : 4 x 100 m femei
20,55 : Festivitatea de închidere

Campionatul categoriei A

Meciul etapei: Petrolul — Steagul roşu

„Capul de afiş" al etapei a doua a campionatului categoriei A îl deţine, fără discuţie, partida de la Ploieşti : Petrolul—Steagul roşu, două din învingătoarele de duminica trecută şi dintre echipele care par să-şi fi depus candidatura la primul loc. Comportarea lor din prima etapă deschide frumoase perspective spectaculare întîlnirii de mîine. In ordinea interesului se situează meciul de la Cluj : două echipe învinse acum 7 zile, Ştiinţa şi C.C.A., vor încerca reabilitarea şi, mai ales, infirmarea comportării trecute. Cine va reuşi ?... De asemenea, cu mult interes sînt aşteptate partidele Ştiinţa Timişoara—Rapid (două meciuri nule, 0-0, în campionatul trecut) şi Dinamo Bucureşti—Dinamo Bacău, ca şi meciurile în deplasare ale noilor promovate (Jiul la Arad, Dinamo Piteşti la Lupeni şi Metalul Tîrgovişte la Bucureşti, cu Progresul).

Spectatorilor bucureşteni etapa de mîine le rezervă un cuplaj... matinal pe stadionul „23 August" :

Ora 9 : Dinamo Bucureşti — Dinamo Bacău

Ora 10.45 : Progresul—Metalul Tîrgovişte.

Un plus de atracţie aduce prezenţa echipei tîrgovişterne, învingătoarea U.T.A.-ei.

★

Cum s-au pregătit echipele pentru jocurile de mîine ? Iată cîteva amănunte.

DINAMO BUCUREŞTI — DINAMO BACĂU (arbitru : Stavru Nicolau-Constanţa).

● Antrenorii Tr. Ionescu şi D. Niculae-Nicuşor nu s-au fixat asupra formaţiei. Probabil va juca echipa : Uţu (Datcu)-Popa, Nunweiller III, Ivan

(Continuare în pag. a 5-a)

La Rimnicu Vilcea

Printre cei mai tineri luptători...

Am intrat pe poarta stadionului din Zăvoi, in timp ce „roșii" înscriau „albaștrilor" un gol de toată frumusețea. Mingea expediată prin surprindere de la 20 de metri s-a oprit în colțul sting al porții, fără ca portarul să mai poată schița măcar un gest... Un meci de fotbal în toată puterea cuvintului. Pase trimise cu adresă, schimburi de locuri, „foarfeci" spectaculoase. Și pe deasupra, la ambele echipe — mult suflet, multă pasiune. Dacă nu i-ar fi trădat costumele de luptători, am fi fost tentați să credem că avem de-a face cu fotbaliști autentici.

La pauză, antrenorul Ion Donose, pentru a se... disculpa oarecum a ținut să ne spună că băieții lui practică — complimentar — o serie întreagă de sporturi. Ieri, de pildă, au jucat polo, mîine se vor întrece la volei și baschet. In fiecare zi însă la încălzire, se practică probe atletice, crosul avînd întîietate. Aveam de-a face așadar cu adevărați polisportivi.

Ne-a „furat" momentul fotbalistic și am uitat să ne prezentăm „eroii". Sint 15 la număr. Toți foarte tineri. Luptători de virsta junioratului. Iată-i pe campionii republicani de juniori Ion Baciu — *categoria 50 kg,* Ilie Burcea — *categ. 63 kg, și* Constantin Tănase — *categ. 56 kg. Ceilalți au și ei performanțe destul de strălucite: sint vicecampioni ai țării fie la „libere" fie la „clasice". Băieți unul și unul. Se pregătesc aici, pe stadionul din Zăvoiul Rimnicu Vilcii de la 10 august, sub conducerea a doi antrenori, aproape la fel de tineri ca și elevii* — Ion Donose, *de care am mai amintit, și* Iuliu Tukacs.

In după-amiaza aceleiași zile am asistat și la un antrenament tehnic, la saltea. Sportul luptelor nu-i chiar atit de ușor. Presupune, firește, inainte de toate, o ținută atletică. Pentru a deveni însă un bun luptător trebuie să cunoști și multe, multe procedee tehnice. In această ultimă direcție, îndeosebi, am putut să-i vedem „la lucru" pe cei doi „profesori", demonstrînd elevilor cum se realizează cel mai bine un tur de cap, de braț sau de șold, cum trebuie să decurgă rulatul, cit de ingenios se poate obține un șurub. Ne-am convins cit de pricepuți și de îndrăgostiți de meseria lor sint cei doi antrenori. Ne-am convins totodată cit de talentați sint și elevii.

Cursul de pregătire al tinerilor luptători, inițiat și organizat de federația de specialitate este un lucru bun. S-a avut în vedere ca elementele de perspectivă să fie stimulate, dar în același timp li se asigură și o pregătire unitară, la un nivel care să pună in mod direct, pe primul plan, performanța.

Citeva „examene" ad-hoc au oferit celor doi antrenori și prilejul să tragă unele concluzii in legătură cu munca lor. Examenele au constat in citeva demonstrații organizate de fiecare dată intr-un cadru festiv, adecvat. Prima demonstrație, la Govora, cu prilejul unui Concurs cultural-sportiv. Peste 1000 de spectatori și aplauze la scenă deschisă. A doua demonstrație la Rm. Vilcea, tot pe stadionul din Zăvoi, in cadrul unei suite de manifestații sportive organizate de consiliul raional U.C.F.S. Inainte de încheierea cursului — la 30 august — tinerii luptători vor mai avea de dat un examen, la Olănești. Tot o demonstrație sportivă ce va fi organizată pentru oamenii muncii veniți la odihnă in această stațiune.

★

Rindurile noastre trebuie să conțină neapărat și un alt fapt pozitiv, semnalat de antrenori și sportivi: sprijinul efectiv acordat Federației Romine de Lupte in organizarea acestui curs de către organele locale U.C.F.S., mai ales prin tov. Ion Diaconu. Se confirmă o dată in plus calitatea „vilcenilor" de bune gazde. Indemn în același timp și pentru alte federații de a nu ocoli orașul Rm. Vilcea, organizind acolo, la rindu-le, acțiuni similare.

TIBERIU ȘTAMA

Alegerile pentru organele conducătoare ale U.C.F.S.

(Urmare din pag. 1)

nastica în producție va fi introdusă la încă 10 unități.

Vor avea loc conferințe pe teme legate de activitatea sportivă în orașul Brașov, la Zărnești, Codlea, Săcele și Rîșnov. Panouri mari, prezentînd date și aspecte din activitatea și dezvoltarea mișcării de cultură fizică și sport vor fi instalate la Codlea și în Poiana Brașov. In marile asociații vor fi amenajate vitrine cu trofee sportive, care vor reflecta succesele obținute pe tărimul mișcării de cultură fizică și sport in orașul Brașov.

C. GRUIA — coresp. regional

...ȘI IN RAIONUL ISTRIA

In raionul Istria s-au făcut numeroase pregătiri în vederea apropiatelor alegeri a organelor conducătoare ale U.C.F.S. La cooperativa meșteșugărească „Viitorul" din Babadag s-a explicat amănunțit felul cum trebuie să decurgă alegerea noilor organe.

Asociațiile sportive din raion au hotărit ca in cinstea alegerilor să mobilizeze peste 5.000 de tineri și tinere în cadrul competiției de mase „Cupa Agriculturii". De asemenea, ei s-au angajat să inscrie încă 300 de noi membri in U.C.F.S., iar numărul purtătorilor insignei G.M.A. să crească cu 200. Se vor organiza cinci „duminici sportive" in comunele: Mihai Viteazu, Beidaud, Enisala, Eschibaba și Tariverde. Se vor afilia la federațiile de specialitate un număr de 7 secții pe ramură de sport și se vor legitima 45 de sportivi.

M. CRUCEANU — coresp.

STEAUA POLARĂ

Acum este două și jumătate noaptea. E ora plecării la scuturat talienele. Convoiul straniu al mahunelor remorcate de Salvator inaintează în liniște spre intilnirea cu marea. Peisajul e pictural. Deasupra, cerul spuzit de stele, dominat de bobul de aur al lunii. De o parte și de alta, perdelele scunde ale sălciilor ce intovărășesc Dunărea și dincolo de ele intinderea nesfirșită a apelor mării. Majoritatea pescarilor s-au culcat pe fundul mahunelor. Doar, cite unul de fiecare ambarcațiune veghează. In cea a brigăzii lui Mitea Chirilov stă de strajă Maxim. Ceilalți dorm. Apoi, Maxim cintă. Un cintec vechi despre un tinăr pescar plecat in larg și despre dragostea lui.

După un timp tace. Fumăm amindoi in tăcere și privim marea, in care am intrat. Il privesc și pe Maxim Stefanov. Ceasurile lungi de luptă cu marea i-au săpat brazde adinci in obrazul asprit de vinturi. Pare un cap de expresie. Ar fi un model grozav pentru un sculptor care ar vrea să creeze o statuie a dirzeniei. Și totuși, de undeva din luminițele verzui ale ochilor pornește o undă de bunătate, ceva care-l caracterizează dintr-o dată ca pe un om domol, așezat. Și așa și este. Inainte de a-i cunoaște pe fiecare in parte, cei din brigada lui Chirilov mi se păreau toți la fel. Ca niște steiuri de granit de care te poți apropia, le poți atinge, dar in structura cărora in nici un chip nu poți pătrunde. Cunoscindu-i, le-am deslușit sufletul lor larg, primitor și săritor la nevoie.

Aci, in noaptea aceasta, am înțeles școala aspră care a dat naștere marilor campioni ce au cules laurii victoriilor olimpice de la Melbourne, supremația mondială la Praga și, recent, cea europeană la Poznan. Aci am înțeles indirjirea lor de a ieși intotdeauna primii.

— Și o să scrii, cum facem noi sport — mă scoate din vălmășagul de ginduri Maxim, șoptindu-mi tărăgănat cuvintele.

— Da, o să scriu...

— Cite o dată mă gindesc la băieții noștri care pleacă din Deltă și colindă lumea cu pagaea in mină. Parcă mi-ar spune cineva o poveste frumoasă intimplată pe alte țărmuri. De n-ar fi oameni pe care i-am văzut crescind, n-aș crede nici ciupindu-mă.

Cind eram ca ei nici nu visam la așa ceva. In afară de pescuit nu știam nimic. Trăgeam la babaică pină cădeam morți de oboseală. Atunci ieșeam la țărm, așterneam zdrențele pe nisip și ne făceam casă din mahună. Și totuși am fost norocos. Unii plecau in larg și nu se mai intorceau niciodată...

Tot intr-o noapte de august ca asta a venit Eliberarea. Acum, cind ne intoarcem seara de la taliene și mergem la cabane văd mulți, mai ales dintre cei tineri, intinzindu-se pe albul imaculat al cearceafului, cu cel mai firesc gest din lume. E bine că este așa! Dar ar trebui să nu uităm nimic din ce a fost și din cind în cind să povestim și celor care n-au apucat vremurile acelea...

Sport... rosti el răminind citeva clipe pe ginduri. Noi facem sport tot timpul. Să vedeți cind ne întoarcem cu mahunele împovărate de pește ce întreceri se iscă pentru a ajunge mai repede la cherhana. Canotaj, nu? Sint unii în brigadă — undițari. Nu le e de ajuns vînătoarea la taliene. Cei tineri au și o echipă de fotbal care susține meciuri strașnice ... renul din Sulina. E chestie m... fotbalul ăsta...

...E din nou liniște. Stelele ... să pălească. Le cercetăm amind... spre nord, Steaua polară stră... ca un cărbune aprins.

— Secole de-a rindul bunicii ... bunicii noștri se călăuzeau după ... polară. Și noi o mai căutăm ... o noapte. Pină vine cuterul. I... viața noastră mai este o stea ... care nu apune însă niciodată ... partidul. Partidul care ne-a adu... berarea, partidul care ne cheză... tot ce au astăzi pescarii: cabane, ... te de pescuit bune, cuterul-sa... o viață omenească, demnă, și toa... ne sint date, partidul car... călăuzește spre țărmul luminos ... munismului.

VALENTIN PĂUNES...

NOI BAZE SPORTIVE

● Colectiviștii din comunele Negru Vodă, Independența, Chirnogeni, Dobromir Deal, Topologu, Dăeni ș.a. din regiunea Dobrogea își dau întilnire pe terenurile de volei, baschet, handbal sau fotbal amenajate de ei prin muncă voluntară. In cursul „lunii construcțiilor de baze sportive" au fost amenajate peste 100 noi terenuri de fotbal, volei, baschet, fotbal, tenis și arene de popice. La Medgidia s-a dat în folosință noul complex sportiv la care au lucrat în orele lor libere numeroși tineri și tinere, iar la Mamaia s-a amenajat o nouă bază care cuprinde terenuri de volei, baschet și tenis. Numărul actual al bazelor și terenurilor sportive din cuprinsul regiunii se apropie de 700. Nu există comună fără cel puțin un teren de fotbal amenajat prin grija asociației sportive respective.

● In orașul Dej au fost terminate două terenuri de tenis la care s-au efectuat peste 2.000 de ore muncă patriotică. In această acțiune s-au evidențiat muncitorii de la C.F.R., Intreprinderile Bobilna, „11 Iunie", cooperativa Progresul și I.R.T.A. Actualmente se lucrează la amenajarea unui teren de handbal în 7 și a unei arene de baschet.

C. GHINEA, G. LUPȘA și T. ȚARANU — coresp.

ATITUDINI

Douăsprezece zile la Călimănești

In stațiunea balneo-climaterică Călimănești—Căciulata de la poalele munților Cozia își petrec în aceste zile concediul de odihnă peste 2000 de oameni ai muncii. Afluența mare de vizitatori se datorește variatelor izvoare cu ape pentru tămăduirea bolilor de ficat și rinichi, precum și frumuseților împrejurimilor, neasemuit de frumoase. La acestea se adaugă și apa Oltului, pe malul căruia mulți vizitatori petrec o bună parte din timp făcînd plajă sau pescuind.

Intre două tratamente făcute la Sanatoriul Ministerului Sănătății sau la izvoarele tămăduitoare de pe versanții păduroși ce coboară pînă în curțile vilelor, oamenii muncii își petrec timpul participînd și la bogata activitate culturală organizată de clubul din localitate. Cinematograful (dimineața și după amiaza), biblioteca și sălile pentru diferite jocuri (șah, remi, șubah, tenis de masă) deschise pînă la ora 22, serile culturale din sala de pe terasa Oltului, de cele mai multe ori urmate de dans, oferă oamenilor muncii zile minunate de recreare și divertisment.

Activitatea în aer liber însă este neglijată în stațiunea Călimănești—Căciulata. Și cei mai păgubiți de aceasta sînt sportivii și iubitorii de sport. Chiar de la sosire ei își dau seama de aceasta. Pe programul săptămînii afișat la club nu se găsesc nici un fel de manifestații sportive, nici o indicație asupra bazelor sportive existente. Dar Călimăneștiul nu-i București, Cluj sau Timișoara, așa că ei le descoperă singuri. Pe Ostrov (o insulă pe Olt, cu umbră deasă și iarbă proaspătă) există o popicărie. Dar ea nu e folosită. Vin vizitatori la Expoziția permanentă de artă populară care e alături și unde există un salariat, vizitează și popicăria „ca pe un muzeu" și pleacă nedumeriți de indiferența organelor locale față de această bază sportivă. E drept, ei mai descoperă o popicărie în Căciulata, dar este acoperită, mult solicitată și chiar departe ceea ce îi face s-o prefere pe cea de pe Ostrov, din aer liber.

— Bine, măi tovarășe, de ce nu vă îngrijiți de amenajarea acestui teren? Am vrea să jucăm și noi volei!
— Și de ce neapărat volei? Nu puteți juca șah sau șubah, la club?

Desen de S. NOVAC

Lingă izvorul 14, chiar în parcul stațiunii, la umbra deasă, a pomilor bătrîni, se află un teren de volei și tenis. Dar nu se organizează pe acest teren competiții pentru oamenii muncii veniți la odihnă. Zeci de vizitatori privesc în fiecare zi — dimineața și după amiaza — jocul de fotbal al unor copii, desfășurat pe acest teren căruia i s-a stricat împrejmuirea și care nici nu e marcat... Despre terenul de fotbal nici acum nu știm pe unde este.

Pe plaja de la Călimănești, ca și pe cea de la Căciulata, fete și băieți bat mingea. Se joacă, bineînțeles, volei și fotbal. Iubitorii acestor sporturi atît de populare la noi se opresc la fiecare grupșor și privindu-le, trăiesc cu amintirile întrecerilor pe care le-au vizionat în timpul anului. Aici este și timp berechet, sînt și baze sportive, este și răcoare (dimineața și după amiaza nu se poate umbla fără haină) și totuși cei peste 2000 de vizitatori, oameni ai muncii, nu au găsit la Călimănești o activitate sportivă planificată și organizată în aer liber.

O.N.T. filiala Călimănești are o activitate bogată. In numai 12 zile a organizat două excursii la Sibiu, cîte una la Horezu și Polovraci. In împrejurimi sînt însă și puncte turistice mai apropiate: mînăstirile Cozia, Turnu, Stănișoara. O.N.T.-ul nu-și pierde timp cu organizarea unor asemenea excursii care nu necesită mijloace de transport, deci cheltuieli. Pe acestea le lasă în seama clubului, iar clubul — se înțelege — în seama O.N.T. Vizitatorii pleacă singuri, în grupuri mai mari sau mai mici, punînd accent mai mult pe excursie și mai puțin pe cunoașterea acestor monumente istorice. Nu mai spun emoțiile drumului spre Stănișoara, splendid, de altfel, dar nemarcat.

La Călimănești—Căciulata sînt condiții ca activitatea culturală să fie împletită cu cea sportivă în aer liber. Să fie pusă la loc de frunte și activitatea sportivă a oamenilor muncii veniți la odihnă. Mișcările în aer liber contribuie din plin la întremarea organismului, la menținerea vigoarei. Să se organizeze o odihnă atractivă, bogată în manifestații cultural-sportive, variate.

M. BUZDUGAN

Din Poșta zilei

O NOUĂ PROMOȚIE DE ARBITRI DE FOTBAL

Din inițiativa consiliului orăș... U.C.F.S. Moreni, în localitate ... organizat un curs de arbitri de ... necesar datorită creșterii num... de echipe și de meciuri în orașu... reni și raionul Cîmpina. Cu ca... tivul „foarte bine" au încheiat ... foștii jucători Ion Botescu, Gh... Botescu, Petre Marcu, Eugen M... S-au mai evidențiat Ion Băcanu, ... nida Alexandrescu, Petre Popes... Nicolae Neagu, care au luat exa... cu calificativul „bine". Lectorii ... lae Voica, Mircea Călărașu și ... lae Pescaru n-au precupețit ni... efort pentru buna reușită a școl...

C. VÎRJOGHE—cor...

CONCURS DE MOTOCICLIS...

Peste 7.000 de spectatori au a... la un concurs de motociclism, ... pe circuit, organizat de Victoria ... trița. La start s-au prezentat ... concurenți din orașele Baia Mare ... Mureș, Cluj și Bistrița. Iată ... torii: **cat. 125 cmc.:** G. Bernat ... pid Tg. Mureș); **cat. 175 cmc.** ... Morar (Victoria Bistrița); **cat.** ... cmc.: T. Morar (Victoria Bist... cat. 350 cmc. I.J.: E. Buidos (Pr... sul Cluj); **cat. 350 cmc. Jawa** ... Gotea (Victoria Bistrița); **cat.** ... **mitat:** Al. Gotea (Victoria Bist...

M. THELLMANN—cor...

TENIS DE CIMP LA BAIA M...

Au luat sfîrșit întrecerile fazei ... oraș a campionatului republican ... vidual la tenis de cîmp. La ca... unor concursuri interesante car... durat două săptămîni, din rîndu... lor 24 de jucători și jucătoare ... detașat sportivii Irina Blankenbe... Csaba Juhasz, ambii de la Chin... Baia Mare, care, cucerind titlu... campioni ai orașului Baia Mare, ... participa și la finalele individual... la București.

V. SĂSĂRANU — coresp.

INTÎLNIRE INTRE ȘAHIȘTI... DIN LUGOJ ȘI REȘIȚA

Șahiștii de la A.S.M. Lugoj și C... Reșița s-au întîlnit de curînd ... mese. Prima întîlnire, care s-a d... tat la Reșița, a fost cîștigată la li... de sportivii lugojeni: 5—4. Intîl... revanșă a avut loc la Lugoj și a... cîștig de cauză tot sportivilor lug... dar la un scor mai mare: 6—3.

Comportări frumoase au avut ... stantin Raina, Ion Maier, Vic... Begu (A.S.M. Lugoj), Lucian C... nu, Ion Mureșanu (C.S.M. Reșiț...

T. ȚARANU—cores...

Campionatele internaționale de atletism ale R.P.ROMÎNE

ırcurgînd programul și listele de concurs...

(Urmare din pag. 1)

u în atletismul european. No- plăcere în fruntea acestei liste ordmana noastră Lia Manoliu m în acest an). Ea va primi saltul unor concurente ca Ste- Mertova (54,17 m), campioana Germane Doris Müller (55,33 tigătoarea întrecerii în anul i Olimpia Cataramă, deținătoa- ului de campioană a R.P.R. pe an. (51,32 m). Proba sino- ezervată bărbaților nu poate — în mod normal — campio- Uniunii Sovietice Kim Buhanțev m.). Singurul adversar care-i la eventual emoții este cehoslo- denek Cihak (55,20). Așteptăm stă probă și o ameliorare a re- i nostru republican, din partea zil Manolescu.

un înalt nivel se va disputa, doială, și proba de 800 m plat a start vor fi prezente alergă- e renume din Europa. Lupta primul loc se va da fără în- între Tamara Dmitreva S.) care a mers recent 2:07,0, Kraan (Olanda) al cărei rezul- 2:06,4 o recomandă îndeajuns firește — Florica Grecescu în acest an). Un cuvînt de va avea desigur și Olga Kazi Ungară).

00 m. băieți, elementul tactic — important în cursele de semi- va conta mult în desemnarea torului. Credem că nu greșim tuindu-i printre principalii fa- e Zoltan Vamoș (dacă va lua în această probă), pe Joseph chts (Belgia) și Hans Bier- R.D.G.).

ergare care a pasionat în cadrul „internaționalelor" a fost cea de 5000 m. Să spe- nici de data aceasta ea nu va i tradiția, mai ales că va avea

oke Bijleveld (Olanda)

iști de valoare. Din lista de , reținem numele lui Istvan lgyi (13:59,8), Miklos Szabo), belgianul Gaston Roelants zentantul nostru Andrei Bara- :01,2). După cum se vede un de atleți valoroși, din a căror e vor ieși cu siguranță perfor- emarcabile.

lăm cu justificat interes și dintre Berezuțki (U.R.S.S.) și Oloko (Nigeria) la 110 metri garduri. Pentru locurile următoare au șanse Mircea Ursac și cehoslovacul Milan Cecman.

Spectatorii vor urmări cu interes și evoluția recordmanei noastre Maria Diți (56,64 m. — cea mai bună performanță mondială în acest an), care se va strădui să obțină nu numai victoria ci și o performanță la înălțimea prestigiului de care se bucură. Principalele sale concurente, care însă nu o pot incomoda în ocuparea primului loc, sînt Ursula Behr (R.D.G.) și Ioana Arsova (R. P. Bulgaria).

Favoriți cvasi-cerți mai întîlnim și în alte probe. Este cazul alergării de 3000 m obstacole, aruncarea greutății femei și al săriturii în înălțime bărbați, unde Attila Simon (R.P. Ungară), Ana Roth și Constantin Dumitrescu au cele mai multe șanse. În schimb, o luptă dîrză se va da azi în probele de prăjină, lungime fete (cine va cîștiga duelul Bijleveld-Neumann?), 400 m bărbați, triplu-salt...

IN ZIUA A DOUA...

...programul este dominat de cursa de 1500 m. Totodeauna spectaculoasă și interesantă, cu desfășurare dramatică și cu învingători decisi aproape de linia de sosire, această alergare va constitui și în acest an un punct forte al programului. Va fi desigur o cursă a revanșelor, în care reprezentantul nostru Zoltan Vamoș va căuta să întreacă pe Rozsavölgyi și Lambrechts, care l-au învins în acest an. Nu este de neglijat nici șansa lui Attila Simon, care a obținut în acest sezon timpul de 3:42,6. Un „out-sider" specialistul englez în probele de o milă, Mike Wiggs.

Iolanda Balaș apare din nou în fața publicului bucureștean. Ce ne rezervă marea noastră campioană pentru această ediție a „internaționalelor"? Un nou record mondial? Poate! În orice caz însă, o performanță de înaltă valoare.

În probele de 200 metri plat favoriții sînt în linii mari aceiași din proba de 100 m. Cu această valoroasă participare, nu ar fi exclus să asistăm la un nou record al campionatelor. Mandlik, Prohorovski, Genevay pot merge sub cei 21,3 ai lui Kaufmann din 1955. Prezența în concurs a lui Jurii Bakarinov (U.R.S.S.) ne scutește de prea multe comentarii la proba de aruncarea ciocanului. Deținător al unei performanțe de 66,80 m, Bakarinov este cel mai bun aruncător de ciocan al Uniunii Sovietice și chiar din Europa, în acest an. Ceilalți concurenți mai valoroși (Horst Niebisch și italianul Cristin) se vor lupta pentru locul secund.

La 400 m femei, protagonistele întrecerii vor fi aceleași din proba de 800 m. Un plus de șanse față de celelalte concurente îl au însă Gerda Kraan și Tamara Dmitreva care au alergat în acest an 55,7 și respectiv 55,8. Pe aceeași distanță, dar cu un parcurs presărat cu garduri, se vor întrece pentru primul loc Vasilii Anisimov (52,1) și Manfred Fischer (52,1). Ceilalți participanți nu pot emite, în mod normal, șanse la victorie.

Programul zilei de mîine cuprinde însă și unele probe în care mai mult decît întrecerea pentru primul loc va

Lambrechts (Belgia)

fi interesantă de urmărit lupta pentru realizarea unei cît mai bune performanțe. Este cazul probei de aruncarea greutății bărbați în care excelentul sportiv maghiar Vilmos Varju (18,44 m) va încerca să amelioreze recordul campionatelor, deținut de Parry O'Brien cu 18,55 m. Cam la fel stau lucrurile și la aruncarea suliței bărbați unde Michel Macquet, neînvins de la Jocurile Olimpice de la Roma, își propune să depășească și el recordul campionatelor, deținut deocamdată de Janusz Sidlo, din 1956, cu o aruncare de 80,47 m.

Antonas Vaupșas este de departe favoritul probei de săritură în lungime. Secundantul lui Ter-Ovanesian în echipa reprezentativă a U.R.S.S. (7,76 m în acest an) este un excelent produs al școalei sovietice de sărituri și promite, la rîndul său, o performanță remarcabilă. La această probă lupta pentru următoarele locuri se va da între reprezentanții noștri Sorin Ioan și Nicolae Popovschi, italianul Terenziani, bulgarul Țonev.

Programul ambelor zile va fi încheiat de probele de ștafetă.

Iar duminică seara la lumina reflectoarelor după încheierea tuturor probelor, vom asista la festivitatea de închidere, atît de emoționantă de fiecare dată..

Printre atleții oaspeți

Joi și vineri, mașina redacției noastre a făcut de nenumărate ori cursa din centru la aeroportul Băneasa. Seria sosirilor la „internaționale" a continuat fără întrerupere. Optimiști, bucuroși că pot participa la o competiție atît de importantă, atleții oaspeți ne-au împărtășit dorința lor de a reuși performanțe cît mai bune la București, ne-au vorbit despre gîndurile cu care se vor prezenta la starturile de azi și mîine.

Michel Macquet e un nume bineînoscut în atletismul mondial. Aruncătorul de suliță francez deține o formă excelentă în acest an, cînd n-a pierdut nici un concurs. **„Vreau ca la București să-mi confirm invincibilitatea** — spunea Macquet. **Particip pentru a treia oară la internaționalele dvs. și sînt decis ca de data aceasta să nu scap victoria** (N.N.: în 1953 el a ocupat locul 4 iar în 1956 locul 3).

precis. Joseph Lambrechts, **campion** al țării sale la 1500 m, își propune **„să repete victoria de la Atena, unde l-a avut ca principal adversar pe Vamoș"** în timp ce Gaston Roelants, clasat pe locul 4 la Jocurile Olimpice de la Roma în proba de 3000 m obstacole, s-a pregătit pentru proba de 5000 metri. Deținător al recordului belgian pe 10.000, Roelants ne-a declarat că va participa sigur la 5000 cu scopul bine precizat de a bate actualul record al Belgiei (13:57,8). **„Ultimul meu rezultat pe această distanță (14:00,0), precum și forma pe care o dețin mă fac încrezător"** ne-a spus Roelants. Trei fete înalte, **suple**, deținătoare ale unui splendid **buchet** de performanțe, alcătuiesc **delegația** olandeză. Ellen Ort și Joke Bijleveld, care se vor număra printre **protagonistele** cursei de 100 metri, **declară** că îmbunătățirea recordului lor per-

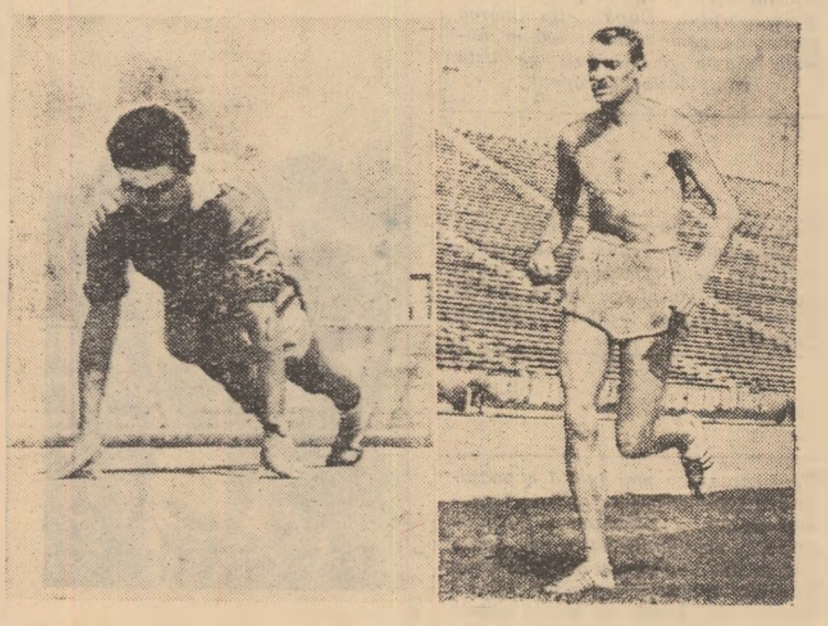

Pregătiri... Pregătiri... Vilem Mandlik și Mike Wiggs își folosesc cu multă atenție timpul dedicat antrenamentelor

Atletul francez de culoare Williams a sărit în acest an 15,96 m, la 4 centimetri de recordul Franței, care-i aparține, iar sprinterul Genevay ne-a declarat că obiectivul lui pentru București este depășirea celor mai bune performanțe personale, care — deocamdată — sînt 10,4 pe sută și 21,1 pe 200 metri.

Atleții belgieni și-au formulat obiectivele pe cît de scurt, pe atît de sonal (11,7) este primul obiectiv pe care și-l propun pentru cursa de azi. Bijleveld care a sărit nu de mult 6,31 metri ne-a asigurat că în orice caz, la această ediție, recordul campionatelor noastre internaționale la săritura în lungime (Kaznina cu 6,14 m) va rămîne doar o amintire... Cît despre Gerda Kraan, cifra sa de 2:06,4 o recomandă ca pe una din cele mai bune atlete ale lumii pe 800 m. Și dacă la aceasta adăugăm și faptul că recent le-a învins pe alergătoarele sovietice la Moscova, desigur că o puteți nota azi, pe programele dvs. printre favoritele probei.

În fine un participant... solitar. Tînărul student al Academiei Comerciale din Londra, Mike Wiggs, pe care-l vom vedea la startul probei de 1500 metri, dornic să-și îmbunătățească cea mai bună performanță personală: 3:42,9.

O delegație numeroasă este cea italiană: 16 sportivi și doi conducători. „Azzurii" au deplasat în special concurenți la probele de alergare. Flavio Colani a alergat de curînd 10,7 pe 100 metri iar Bruno Bianchi are la activ un 22 pe 200 m. Împreună cu Gatti și Terenziani, ei vor alcătui și o redutabilă ștafetă de 4x100. Lista concurenților la probele de semifond s-a îmbogățit cu încă un concurent: Benito Tamiozzo. Delegația atleților italieni cuprinde și concurenți valoroși la sărituri. Terenziani sare peste 7.40 m la lungime. Brunelo Martini peste 2 metri la înălțime iar Gatti va concura la lungime și triplu salt. Cele mai bune rezultate ale sale: 7.19 m și 15,66 m. Dintre aruncători, reținem numele lui Cristin: 60,70 m la ciocan. În probele feminine, Italia prezintă pe Mecocci (12.2 pe 100 metri), Galluzzi (11.8 pe 80 m garduri), Galli (5.90 m la lungime) și o ștafetă de 4x100 m.

Vecinii noștri de la sud de Dunăre au sosit vineri dimineața cu un lot de patru băieți și o fată. Alergătorul bulgar Spasov s-a înscris, în principiu, la 400 m (50,3), 800 m (1:52,5) și 1.500 m (3:56,0). La sărituri, îi vom găsi pe listele de concurs pe Kumanov (2,01 m la înălțime), Gurgușinov (15,87 m la triplusalt) și Tonev (7,46 m la lungime). La suliță, va arunca Ioana Arsova. Cel mai bun rezultat al său: 49,66 m.

Scurtă vizită în mijlocul atleților noștri

Nerăbdarea și optimismul domnesc în rîndurile celor peste 100 de atleți romîni, care se pregătesc să ia startul la campionatele internaționale. O scurtă pregătire în comun a avut darul să pună la punct ultimele amănunte legate de participarea lotului țării noastre.

Într-o formă excelentă se află aruncătoarea noastră de disc, Olimpia Cataramă. Ea a fost constantă în încercări de peste 52 m la antrenament, ceea ce — desigur — este în măsură s-o pună pe gînduri pe Lia Manoliu. Dar, medaliata olimpică se află și ea în plenitudinea posibilităților sale și are șanse apreciabile de a ameliora recordul țării. Întrecerea săritoarelor în lungime, în care Maria Pandele și Sanda Grosu au toate posibilitățile să fie pe prim plan, va putea face ca în sfîrșit performanțele reprezentantelor noastre să depășească granița celor 6 metri.

Rezultate bune se așteaptă de la ștafetele de 4x100 metri. Și aici, atît cvartetul feminin (Ana Beșuan, Gabriela Luță, Crista Maksai, Ioana Petrescu) cît și cel masculin (Stamatescu, Kincses, Nedelea, Tudorașcu) pot ameliora recordurile în vigoare. Andrei Barabaș intenționează să ia startul atît la 1500 m cît și la 5000 m, în timp ce Zoltan Vamoș are de gînd să-și încerce forțele și pe 800 m., distanță pe care n-a mai alergat-o de destul de multă vreme.

În absența lui Cornel Porumb (accidentat), Constantin Dumitrescu, recent învingător la concursul armatelor prietene, poate încerca un salt record la înălțime. Să ne amintim că doar cu o săptămînă în urmă, încercările lui la 2,05 n-au fost departe de reușită. În sfîrșit, în „zona" unor noi recorduri se află Ioan Sorin, la triplu salt, și discobolul Virgil Manolescu.

Actuala ediție a „internaționalelor" prilejuiește unui mare număr de talentați juniori debutul în arena marilor competiții. Unii dintre ei au primit de-acum „botezul focului", la Balcaniada juniorilor. O parte dintre învingătorii întrecerilor de la Cluj vor fi prezenți azi și mîine pe stadionul Republicii. Ana Beșuan, Rodica Bucea, Rodica Voroneanu, Victoria Coșa, Ana Macovei, Ildiko Szabo, Ecaterina Potoroacă, Petre Astafei, I. Ferencz și alții, care dacă n-au gustat încă din bucuria primilor lauri, vor avea prilejul să se întreacă în compania unor atleți valoroși ai lumii și să învețe cu această ocazie.

Miile de spectatori vor fi alături de sportivii noștri în această întrecere, îi vor încuraja cu căldură și vor aplauda victoriile și performanțele lor valoroase, pe care le dorim cît mai multe.

Buletinul campionatelor

probele campionatelor inter- e de atletism ale R.P.R. fie- ră poate înscrie cel mult doi nți de probă și o ștafetă.

probele de aruncări și sări- caz că sînt mai mult de 12 nți de probă, se vor face cali- n dimineața probei respective, 9.

ălțimile la care începe con- sînt: 1,75 m la înălțime băieți, la înălțime fete și 3,60 m la

mele trei performanțe după internațională de punctaj, atît i cît și la fete, vor fi premiate.

● Pentru Campionatele Internaționale de Atletism ale R.P.R. care vor avea loc sîmbătă 26 și duminică 27 august a.c. orele 17,30 pe stadionul Republicii, sînt valabile următoarele carnete vizate pe anul 1961:

— albastre și roșii în piele, albastre dermatin, gris dermatin cu stampila „atletism", verzi de ziariști, roșii dermatin ale U.C.F.S. Oraș București, arbitri și antrenori de atletism.

ELEVII SCOLILOR ELEMENTARE, MEDII SI PROFESIONALE AU INTRAREA GRATUITĂ LA PELUZA A II-A.

„Europenele" de la Poznan în imagini

Joi s-a înapoiat în Capitală lotul caiaciștilor și canoiștilor romîni care a participat recent la campionatele europene desfășurate pe lacul Malta de lîngă Poznan. O dată cu sincera bucurie a revederii, au început și... comentariile despre aceste întreceri care au confirmat excelenta valoare a sportivilor noștri. La Poznan, ei au cucerit numeroase medalii, cîștigînd 3 probe și ocupînd alte locuri fruntașe precum și locul III în clasamentul general pe echipe. Delegația țării noastre păstrează multe și frumoase amintiri de la această ediție a campionatelor europene de caiac-canoe. Printre ele, cîteva imagini care ilustrează succesele de seamă realizate de sportivii romîni la Poznan.

Aurel Vernescu zîmbește fericit. Tînărul caiacist romîn poartă laurii învingătorului. După terminarea probei de caiac simplu 500 m numele său a fost înscris pe lista campionilor europeni.

Felicitări, Nicoară! Antrenorul N. Navasart e fericit și nespus de mulțumit de comportarea caiacistului nostru clasat pe locul III la simplu 500 și pe locul II la simplu 1.000 m.

Pe treapta cea mai înaltă a podiumului învingătorilor, alți doi sportivi romîni: Artimov și Conțolenco, cîștigători la caiac dublu 500 m după o întrecere în care au dovedit măiestrie sportivă, multă putere de luptă și un fierbinte patriotism.

MOTO

29 august — 3 septembrie

Campionatul republican de regularitate și rezistență

Luni începe la Tg. Mureș una dintre cele mai importante competiții ale sportului nostru cu motor: campionatul republican de regularitate și rezistență de 6 zile. In 6 zile de concurs alergătorii vor parcurge peste 1.500 km din care o mare parte pe drumuri accidentate.

Concomitent cu campionatul republican rezervat alergătorilor avansați se va desfășura și un concurs republican de 6 zile pentru motociclștii începători. Viitorii campioni și componenți ai echipei naționale se vor întrece pentru a căpăta experiență, pentru a dovedi talentul și pregătirea lor. Programul întrecerilor este următorul: *Luni 28 august:* revizia tehnică a mașinilor, sigilarea și parcarea lor; *marți 29 august:* etapa I pe ruta Tg. Mureș — Miercurea Ciuc (294 km); *miercuri 30 august:* etapa a II-a pe ruta Miercurea Ciuc — Lacul Roșu (264 km); *joi 31 august:* etapa a III-a pe ruta Lacul Roșu — Tg. Mureș (193 km); *vineri 1 septembrie:* etapa a IV-a pe ruta Tg. Mureș — Lacul Roșu (193 km); *simbătă 2 septembrie:* etapa a V-a pe ruta Lacul Roșu — Miercurea Ciuc (264 km); *duminică 3 septembrie:* etapa a VI-a pe ruta Miercurea Ciuc — Tg. Mureș (294 km).

La întreceri vor participa motociclști de la Casa Centrală a Armatei, Dinamo București, Metalul „23 August", Voința București, „Poiana"-Cimpina, I.T.B., I. C. Arad, Rapid Tg. Mureș etc. Printre concurenți se numără: Mihai Pop, Traian Macarie, Mircea Cernescu, Ludovic Szabo, Iosif Popa, Mihai Dănescu, Gh. Ioniță, Gh. Voiculescu, Barbu Predescu, Ștefan Iancovici ș.a.

CICLISM

A X-a ediție a „Turului ciclist al R. P. Romîn

● În fruntea echipei Danemarcei se află „olimpicul" J. Joerg sen ● Traseul „Turului ciclist al R. P. Romîne" măsoară 1.850

La sediul Comisiei de Organizare a celei de a X-a ediții — jubiliare — a „Turului ciclist al R.P. Romîne" a sosit o nouă confirmare nominală de participare la întreceri. Forul de specialitate din Danemarca a transmis lista alergătorilor care vor lua startul. Din echipa reprezentativă a Danemarcei fac parte **Joergen Joergensen, Joergen Hansen, Henning Petersen, Knud Bock** și **Ole Ritter**. Dintre aceștia cei mai cunoscuți sînt **J. Joergensen** — component al echipei olimpice a Danemarcei și participant la „Cursa Păcii" — și **J. Hansen** — un alergător foarte rapid cu numeroase performanțe internaționale în palmares.

Zilele acestea o comisie special formată, condusă de arbitrul **Ștefan Robert**, a verificat traseul competiției. In funcție de condițiile existente s-au produs cîteva modificări. Iată noul itinerar:

Etapa I (10 septembrie): circuit în Capitală — 100 km; **etapa a II-a (11 septembrie)**: București—Ploiești—Brașov (170 km); **etapa a III-a (12 septembrie)**: Brașov—Făgăraș—Sibiu (145 km); **etapa a IV-a (13 septembrie)**: Sibiu-nedoara—Deva (147 km); eta **V-a (14 septembrie)**: Caransel Timișoara (104 km); etapa a (16 septembrie): Timișoara— dea (168 km); etapa a VII-a septembrie): Oradea—Cluj km); etapa a VIII-a (18 se brie): Cluj—Dej (50 km); a IX-a (20 septembrie): Dornei—Cimpulung—Suceava km); etapa a X-a (21 se brie): Suceava—Iași (170 etapa a XI-a (22 septembrie): —Bacău (124 km); etapa a (23 septembrie): Bacău—Tec Galați (185 km); etapa a (24 septembrie): Brăila—Bu Ploiești—București (230 km).

Modificările privesc în general metrajul (comisia a stabilit exac lometrajul în funcție de locuril plecare și sosire) și în special et IV-a care nu se va mai desfășu ruta Sibiu—Hunedoara ci pe una lungită: Sibiu — Hunedoara — Traseul omologat măsoară 1.850 Zilele de odihnă au rămas ace 15 septembrie la Timișoara și 19 tembrie la Vatra Dornei.

Finala campionatului republican de fond

● ÎNTRECERILE SE DESFĂȘOARĂ DUMINICĂ DIMINEAȚA ● CONCOMITENT SE VA DESFĂȘURA ȘI FINALA PRIMULUI CONCURS REPUBLICAN PENTRU BICICLETE DE ORAȘ REZERVAT JUNIORILOR

Cei mai buni ciclști din țara noastră vor lua duminică dimineață startul în campionatul republican de fond. La faza finală vor fi prezenți cei 9 alergători care se pregătesc sub con rea antrenorului Nicolae Voicu, tru a forma echipa reprezentativă va concura la cea de a X-a ed „Turului ciclist al R.P. Romîne" ciști de frunte din cluburile sp bucureștene și din provincie. I cei 60 de participanți se remarc Cosma, Aurel Șelaru, Gh. Rădu Ludovic Zanoni, Walter Ziegler viu Duță ș.a. Întrecerea va m aproximativ 170 km și se va des pe traseul București—Alexandri București.

Startul se va da la ora 7, de 12.

Tot duminică va avea loc concursului republican pentru bic de oraș rezervată categoriei ju

BOX

Boxeri de valoare la turneul internațional de la București

Lista participanților arată că turneul internațional de box ce va începe la 2 septembrie în Capitală este una din marile competiții internaționale pugilistice ale anului. Să vă prezentăm, pe scurt, cîțiva dintre boxerii care vor fi prezenți la startul acestui turneu.

● Redutabila echipă poloneză *Gwardia Varșovia* deplasează la București un lot puternic, compus din individualități de certă valoare. De mult au dorit amatorii sportului cu mănuși din Capitală să vadă „la lucru" pe Leszek Drogosz, Henrik Wojcekowski, Tadeusz Walasek, Jaroslaw Kulesza, reprezentanți de frunte ai boxului polonez.

Campionul olimpic Walasek, cunoscut pe toate ringurile Europei, are o biografie sportivă impresionantă. Walasek are 25 de ani. A participat la campionatele europene de la Praga și Lucerna (unde a ocupat locul II), la J.O. de la Roma — medalia de argint — și, recent, la Belgrad, unde a cucerit titlul de campion european. Walasek a susținut pînă în prezent 306 întîlniri, din care a cîștigat 287 (32 prin K.O.). Kuleja este un pugilist tînăr (are 21 de ani) dar aceasta nu l-a împiedicat să susțină pînă în prezent 147 întîlniri, din care a cîștigat 138 (10 prin aut). Semigreul Josefowicz are 22 de ani. Este vicecampion al Poloniei pe anul 1961.

● In ultimii ani boxerii din R.D. Germană s-au situat pe locuri fruntașe în ierarhia europeană. Dintre aceștia, pugiliștii de la *Dynamo Berlin* au jucat un rol important. Dinamoviștii berlinezi și-au anunțat participarea la turneul organizat de colegii lor bucureșteni și vor sosi în Capitală cu un lot valoros, din care nu vor lipsi binecunoscuții Otto Babiasch, Peser Rainer, Büchner, Liwowski, Lempio, Wensierski, Wiitkowski ș.a. Babiasch numără 24 de ani și este campion al R.D.G. pe anul 1961. A susținut 108 partide, din care a cîștigat 81. De o mare popularitate se bucură în țara sa cocoșul Büchner, de 5 ori campion al R.D. Germane, participant în ultimii ani la campionatele Europei. Maestrul sportului Lempio, campion al R.D.G. la categoria ușoară și participant la J.O. de la Roma este, de asemenea, un boxer de valoare, cu o bogată experiență.

● *Dozsa Budapesta* deplasează la București un lot din care fac parte numeroși campioni, finaliști și foști campioni ai R.P. Ungare. Amintim doar cîteva nume: Dorogy Iosif, Bognar Tibor, Pall Gyorgy, Krimmel Miklos, Erdely Ianos, Dunajecz Ferenc, Budai Antal ș.a.

● In sfîrșit, *Spartak Sofia* și-a anunțat sosirea la București cu o formație puternică în care „vioara întîi" este cunoscutul Petar Spasov.

R. CĂLĂRAȘANU

TIR

Campionatul Capita

Astăzi și mîine cu începere ora 9, poligonul Tunari cunoaș nou animația marilor întreceri mai buni trăgători bucureșteni i disputa întîietatea în aceste z importantul concurs, campionatu pitalei.

Întrecerile se vor desfășura următorul program: simbătă c cepere de la ora 9, armă liberă bru redus 3x30 focuri senioare ș tol liber 60 focuri, iar duminică aceeași oră, armă liberă calibru 3x40 focuri seniori și pistol vite

TENIS

Campionatul republican de juniori

TG. MUREȘ 25 (prin telefon). Joi au început în localitate campionatele republicane de tenis pentru juniori. Iată primele rezultate: simplu juniori, optimi: Boaghe (București)—Kirschner (Craiova) 6—1, 6—1, Dan Tereanu (București)—Felecan (C. Turzii) 6—2, 6—3, Dron (București)—Ștefănescu (Craiova) 6—0, 6—0, Spătaru (Timișoara)—Fodor (Tg. Mureș) 6—0, 6—2, Albert (Arad)—M. Călin (București) 6—3, 6—2, Dimache (București)—Balogh (Tg. Mureș) 6—2, 6—1, Covaci (Cluj)—Băjenescu (Pitești) 5—7, 6—3, 6—2, Popovici (București)—Codin Dumitrescu (Brașov) 6—1, 6—1; simplu junioare; sferturi de finală: Iudith Dibar (Oradea)—Carla Klahre (București) 6—1, 6—1, Mihaela Klahre (București)—Vera Radu (Cluj) 6—1, 6—1, Letiția Man (C. Turzii)—Agneta Kun (Cluj) 6—1, 6—3, Sanda Ciogolea (București)—Gabriela Voinescu (București) 6—3, 6—1. Întrecerile continuă.

HANDBAL în 7

Astăzi începe „Cupa Știința"

Clubul sportiv Știința organizează începînd de azi, o competiție de handbal în 7 dotată cu „Cupa Știința". Participă patru echipe masculine (C.C.A., Rapid, I.T.B. și Știința) și trei feminine (Progresul, I.T.B. și Știința). Primele jocuri au loc astăzi pe terenul Progresul, de la ora 15,30: Știința — I.T.B. (m), Progresul — I.T.B. (f) și C.C.A. — Rapid (m). Etapele următoare vor avea loc la 28 și 30 august.

Un important turneu internațional la Tg. Mureș

TG. MUREȘ, 24 (prin telefon). — Marți au început în localitate întrecerile de handbal în 7 organizate pe terenul Voința de clubul sportiv Mureșul Tg. Mureș. La acest turneu participă echipele Slavoi Zora Olomouc (R.S. Cehoslovacă), Rapid București, Faianța Sighișoara și C.S. Mureșul Tg. Mureș.

Iată rezultatele din primele două zile: Rapid—Mureșul 10-6 (5-3), Slavoi Zora—Faianța 11-6 (7-5), Rapid-Faianța 8-6 (6-4), Mureșul — Slavoi Zora 5-4 (2-1)

I. PAUȘ — coresp. regional

Începe campionatul republican pe echip

Opt echipe încep azi disputarea campionatului republican de box pe echipe — ediția 1961. După cum se știe, echipele participante la această competiție sînt împărțite în două serii. In seria A sînt repartizate formațiile **Dinamo București, C.S.M. Reșița, C.S.M. Cluj, Progresul București, Steagul Roșu Brașov, Mureșul Tg. Mureș, Marina Constanța** și **C.S.M. Galați**. In seria B vor activa următoarele echipe: **Farul Constanța, Metalul Bocșa, C.S. Craiova, Metalul București, C.C.A., Energia Cimpina, A. S. Crișul Oradea, Rapid București.**

Campionatul republican pe echipe — competiție care s-a dovedit atît de utilă — se reia după o absență de 4 ani din calendarul federației de specialitate, în mijlocul unui justificat interes. Ultima campioană a țării a fost echipa clubului Voința.

Iată programul campionatului R.P.R. pe echipe — ediția 1961: **SERIA A. Etapa I** (26 august): C.S.M. Reșița—Steagul Roșu Brașov. (Arbitri: P. Epureanu, M. Voiculescu, M. Crăciunescu, L. Krauzer); C.S.M. Cluj—Marina Constanța (B. Robert, A. Izverniceanu, Ilievici, L. Vlad); Progresul Buc.—C.S.M. Galați (Gh. Dumitrescu, I. Boamfă, C. Chiriac, M. Enescu) — **mîine dimineață de la ora 10, pe arena Progresul, str. Dr. Staicovici** —: Dinamo Buc. — Mureșul Tg. Mureș (M. Stănescu, I. Cetățeanu, N. Popescu, I. Niță). Întîlnirea se va disputa astă-seară de la ora 19,30 pe stadionul Dinamo. Dinamoviștii, care, după cum am mai anunțat, se pregătesc pentru întîlnirile din cadrul turneului internațional de la București, vor alinia o formație puternică, după cum urmează: **L. Ambruș, L. Dută, C. Gheorghiu, St. Birsu, C. Ciurca, M. Dumitrescu, C. Stănescu, I. Monea, D. Gheorghiu** și **V. Mariuțan.**

Etapa a II-a (9 septembrie): M Tg. Mureș — C.S.M. Reșița, S Roșu Brașov — Dinamo Buc., I Constanța — Progresul Buc., C.S.M lați — C.S.M. Cluj. **Etapa a III-** septembrie): C.S.M. Reșița—Marin stanța; Dinamo Buc. — C.S.M. C.S.M. Cluj — Progresul Buc., M Tg. Mureș — Steagul Roșu Brașov **pa a IV-a** (7 octombrie): C.S.M. C C.S.M. Reșița, Marina Constanța namo Buc., Steagul Roșu Brașov— Cluj, Progresul Buc. — Mureșul T res. **Etapa a V-a** (21 octombrie): Reșița — Progresul Buc., Dinamo C.S.M. Cluj, Mureșul Tg. Mureș— Galați, Marina Constanța — S Roșu Brașov. **Etapa a VI-a** (4 brie): C.S.M. Cluj — C.S.M. Resit gresul Buc.—Dinamo Buc., C.S.M lați — Steagul Roșu Brașov, Mureș Mureș — Marina Constanța. **Eta VII-a** (18 noiembrie): C.S.M. Re Dinamo Buc., C.S.M. Cluj — M Tg. Mureș, Steagul Roșu Brașo gresul Buc., Marina Constanța— Galați.

SERIA B. Etapa I (2 septembrie rul Constanța — C.C.A., Metalul I Energia Cîmpina, C.S. Craiova - Crișul Oradea, Metalul Buc—Rapi **Etapa a II-a** (16 septembrie): E Cîmpina — Farul Constanța, C.C Metalul Bocșa, A.S. Crișul Orad Metalul Buc., Rapid Buc.—C.S. va. **Etapa a III-a** (30 septembrie): Constanța — A.S. Crișul Oradea, lul Bocșa — Rapid Buc., C.S. Cr Metalul Buc., Energia Cîmpina- **Etapa a IV-a** (14 octombrie): Buc. — Farul Constanța, A.S. Crișu dea — Metalul Bocșa, C.C.A. — C.S iova, Metalul Buc. — Energia Cî **Etapa a V-a** (23 octombrie): Constanța — Metalul Buc., Metalu sa — C.S. Craiova, Energia Cîmp Rapid Buc., A.S. Crișul Oradea— **Etapa a VI-a** (11 noiembrie): C. iova — Farul Constanța, Metalul Metalul Bocșa, Rapid Buc. — C.C nergia Cîmpina — A.S. Crișul C **Etapa a VII-a** (25 noiembrie): Constanța — Metalul Bocșa, C.S. va — Energia Cîmpina, C.C.A. — M Buc., A.S. Crișul Oradea — Rapid

NOTE, ŞTIRI, REZULTATE

TOATĂ ATENŢIA CAMPIONATULUI DE TINERET!

Campionatul echipelor de tineret (rezerve) a început în mod promiţător. Totuşi, s-au făcut remarcate cîteva defecţiuni care dovedesc că unele echipe nu s-au îngrijit de alcătuirea şi pregătirea acestor formaţii, deşi au ştiut din timp de organizarea importantei competiţii. Altfel nu ne putem explica de ce Jiul n-a putut alinia o echipă corespunzătoare, în partida cu Progresul, şi de ce Metalul Tîrgovişte şi U.T.A. erau cît pe ce să joace în 10 oameni (la U.T.A., de pildă, extrem stîngă a jucat... portarul de rezervă !...). S-ar părea că aceste echipe au fost surprinse de începerea întrecerii echipelor de tineret, ceea ce este inadmisibil. O asemenea competiţie trebuie privită cu toată seriozitatea atît de cluburi şi asociaţii sportive, cît şi de federaţie, pentru ca să-şi atingă scopul pentru care a fost creată.

● Rezultatele meciurilor amicale de săptămîna aceasta: C.F.R. Timişoara — C. S. Craiova 1—1 (0—0); Ştiinţa Galaţi—Ştiinţa Bucureşti 2—2 (2—1); C.S.M. Baia Mare—St. roşu Braşov (tineret) 7—0 (5—0); C.S.M. Sibiu—Corvinul Hunedoara 3—2 (1—2); Rapid Focşani—Voinţa Rm. Sărat 7—0 (1—0); C.S.M. Crişana Oradea—A.S.A. Crişul Oradea 4—1 (2—1); Voinţa Oradea—Victoria Chişineu 3—0 (1—0); Carpaţi Sinaia—Avîntul Sinaia 7—1 (4—0).

● Membrii susţinători ai clubului Dinamo îşi pot ridica biletele (în baza tichetului nr. 7) pentru cuplajul de mîine de la casa stadionului Dinamo.

● Loturile B şi de tineret vor participa săptămîna viitoare la antrenamente comune, la Bucureşti. Ambele loturi vor susţine jocuri în ziua de 30 august. Astfel, lotul de tineret va întîlni selecţionata de tineret a oraşului Bucureşti. Din lot fac parte Andrei, Tomescu, Barbu (Metalul Tîrgovişte), Petescu, Miţaru (Ştiinţa Timişoara), Radu (Dinamo Piteşti), Paşcanu (Progresul), Varga (CSM Reşiţa), Sasu (UTA), Gergeli (CFR Timişoara) etc. Printre jucătorii convocaţi la B se numără Datcu (Dinamo Bucureşti), Koszka (Rapid), Meszaros, Hasoti (St. roşu) etc.

Campionatul categoriei A

Meciul etapei: Petrolul — Steagul roşu

(Urmare din pag. 1)

(Panait)-V. Alexandru, Nunweiller IV (Constantinescu) - Pircălab, Eftimie (Varga), Ene II, Ţircovnicu, David.

PROGRESUL — METALUL TIRGOVIŞTE (arbitru: N. Mihăilescu-Bucureşti).

● La antrenamentul de joi, Progresul a jucat o repriză cu F.R.B., iar alta cu echipa sa de tineret. În meciul de mîine va juca aceeaşi echipă de duminica trecută.

● Joi, Metalul a jucat cu Flacăra Moreni. Rezultatul: 0-0. Metalurgiştii au folosit echipa: Andrei-Tomescu, E. Popescu, Georgescu-Niţescu, Petrescu-Al. Lazăr, Mureşan, Cruţiu (Prodanciuc), Iordache, Chiriţă.

ŞTIINŢA TIMIŞOARA — RAPID BUCUREŞTI (arb.: C. Niţescu-Sibiu).

● Echipa studenţilor timişoreni s-a antrenat joi în compania formaţiei de categorie regională, Şoimii Timişoara şi a învins cu 9-1 (2-1). Au marcat: Manolache (5), Miţaru, R. Lazăr, Igna şi Gîrleanu, respectiv Floareş. Formaţia probabilă: Curcan (Pain)-Codreanu (Georgescu), Turcan, Jenei-Petescu, Tănase-Igna, R. Lazăr, Manolache, Vilcov, Miţaru (Gîrleanu). (C. Popa, coresp.).

● Rapid a jucat joi la Giuleşti cu Tehnometal din campionatul orăşenesc şi a cîştigat cu 11-1 (8-1) prin punctele înscrise de C. Ionescu (4), Georgescu (3), I. Ionescu (2), Leahevici şi Ozon din 11 m. Formaţia probabilă: Dungu-Greavu, Motroc, Macri-Neacşu, Koszka-Kraus, Ozon, I. Ionescu, Georgescu, C. Ionescu.

PETROLUL — ST. ROŞU (arbitru: Ad. Macovei-Bacău).

● Antrenorul echipei din Braşov, S. Ploeşteanu, a insistat asupra pregătirii fizice. Ultimul antrenament s-a încheiat cu un joc la două porţi. Formaţia va fi definitivată la Ploieşti, deoarece este discutabilă folosirea lui Fusulan, care este bolnav. (C. Gruia, coresp. reg.).

● Petrolul a jucat la Valenii de Munte cu o selecţionată locală, folosind aceeaşi formaţie din partida cu C.C.A. Este mai mult ca sigur că duminică Petrolul va alinia acest „11".

U.T.A. — JIUL (arbitru: R. Săbău-Cluj).

● Textiliştii s-au antrenat joi cu U.V.A. şi au cîştigat greu cu 2-1 (1-1) prin punctele înscrise de Czako şi Sasu. Pentru U.V.A. a marcat Oroszhegy. U.T.A. s-a prezentat slab; apărarea a fost greoaie, iar atacul lipsit de orizont. A jucat formaţia: Faur (Coman)-Szücs, Seres (Băcuţ II), Capaş (Neamţu)-Szakacs, Meţcaş (Capaş)-Pop, Sasu, Tîrlea (Meţcaş), Floruţ, Czako. (St. Iacob, coresp.).

● Jiul s-a antrenat în compania Minerului Petrila, în trei reprize a 45 minute. Scor final: 10-1. Au marcat: Ciurdărescu (2), Gabor (3), Pavlovici (3), Martinovici şi Crăciun (11 m), respectiv Vasiu. Formaţia pentru duminică nu a fost alcătuită. St. Băloiu, coresp.).

ŞTIINŢA CLUJ — C.C.A. (arbitru: Al. Toth-Oradea).

● Studenţii au făcut antrenament împreună cu echipa de tineret şi a manifestat o bună dispoziţie de joc. Formaţia probabilă pentru duminică: Nicoară-Kromely, Georgescu, Cîmpeanu (Mureşan)-Petru Emil, Popescu-Ivansuc, Suciu (Munteanu), Marcu, Mateianu (Munteanu), Moldovan. Problematică este participarea lui Mateianu, accidentat la antrenament. (N. Todoran, coresp.).

● Echipa C.C.A. pleacă azi dimineaţă la Cluj, cu un lot de jucători din care face parte şi Apolzan, a cărui reintrare este probabilă. Formaţia va fi alcătuită la Cluj.

MINERUL — DINAMO PITEŞTI (arbitru: V. Drug-Bucureşti).

● După meciul de antrenament cu formaţia de tineret a Jiului (0-1), Minerul şi-a alcătuit astfel echipa: Mihalache-Stanciu, Coman, Dan II-Szoke, Mihăilă-Sotir, Nisipeanu, Dan I, Turcan, Creiniceanu. (I. Ciortea, coresp.).

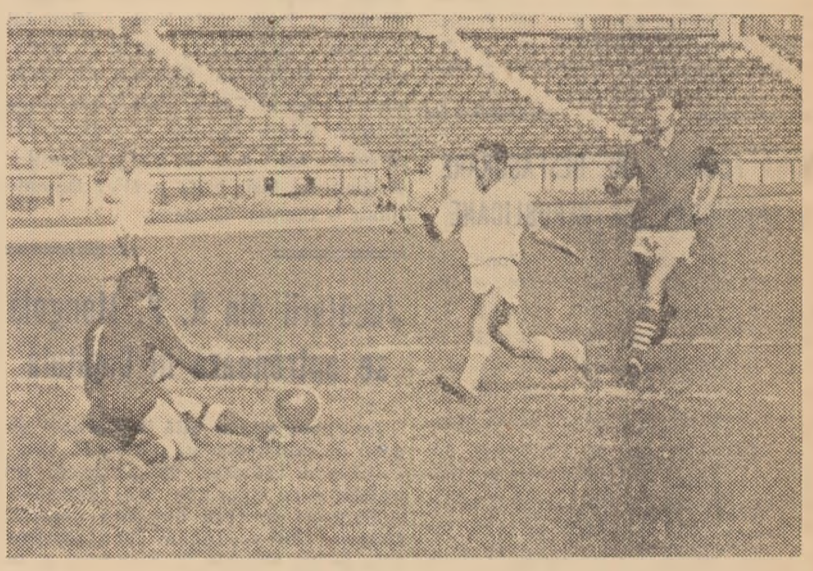

Fază de la meciul de antrenament Dinamo Bucureşti—Flacăra roşie Bucureşti. Datcu, portarul dinamovist, iese la timp pentru a bloca balonul.
Foto P. Romoşan

Pronosport

Programul concursului Pronosport nr. 35 (etapa din 27 august a.c.) cuprinde cinci meciuri din a doua etapă a campionatului categoriei A, trei meciuri din campionatul de tineret şi patru meciuri din prima etapă a campionatului italian.

Programul concursului Pronosport de mîine se anunţă deosebit de interesant deoarece cuprinde partide echilibrate (Ştiinţa Cluj — C.C.A., Ştiinţa Timişoara — Rapid şi, mai ales, cele trei meciuri dintre echipele de tineret: Ştiinţa Cluj — C.C.A., Petrolul — Steagul Roşu şi Ştiinţa Tim. — Rapid).

Reamintim participanţilor că şi pentru acest concurs găsesc la agenţiile Loto Pronosport fluturaşi cu denumirile echipelor. Fluturaşii se distribuie în mod gratuit.

V-AŢI ABONAT LA PRONOEXPRES ?

Mai sînt numai cîteva zile în care vă puteţi procura abonamente la Pronoexpres pe luna septembrie. Cu un buletin abonament, care costă 12 lei, puteţi participa la toate cele patru trageri din luna septembrie (6, 13, 20 şi 27).

PREMIILE CONCURSULUI PRONOSPORT DIN 20 AUGUST 1961

6 variante cu 12 rezultate a 8.405 lei
199,30 variante cu 11 rezultate a 303 lei
2002,00 variante cu 10 rezultate a 45 lei

Spicuind regulamentele campionatelor

— Au fost aduse completări importante —

În regulamentele campionatelor de fotbal, care se dispută în sezonul 1961—62 au fost făcute cîteva completări, dintre care pe cele mai importante le redăm în rîndurile de mai jos.

● Jucătorii aparţinînd echipelor desfiinţate sau echipelor care s-au comasat şi nu au fost incluşi pe tabelul de comasare, au drept de joc imediat pentru orice altă echipă, indiferent de categorie, dar numai din cadrul aceleiaşi regiuni.

● Un jucător suspendat pe mai mult de 4 etape nu va putea participa la jocurile amicale publice ale echipei respective.

● În cazul cînd unei echipe i se ridică dreptul de organizare pe teren propriu pe una sau mai multe etape, această echipă este obligată să-şi dispute meciul sau meciurile într-o localitate situată la minimum 60 km distanţă de oraşul său de reşedinţă.

● În incinta terenului au dreptul să stea numai următoarele persoane: delegatul federaţiei sau al comisiei care organizează competiţia respectivă; cîte un conducător de echipă; antrenorii echipelor; jucătorii de rezervă ai echipelor; medicii delegaţi şi medicii echipelor; metodistul regional de fotbal; fotoreporterii cu permise speciale (cel mult 6); copiii de mingi (cel mult 8, echipaţi corespunzător). Cu excepţia copiilor, celelalte persoane vor sta pe bănci aşezate pe una din laturile terenului, în dreptul centrului. Arbitrii nu vor începe jocul dacă în incinta terenului se află şi alte persoane decît cele arătate mai sus.

● Ordinea jucătorilor unui program cuplat se stabileşte în funcţie de locurile echipelor în clasament: se adună locurile echipelor şi meciul la care totalul este mai mic se va disputa în „vedetă", iar celălalt în deschidere. În caz de totaluri egale, atunci ordinea jucătorilor va fi fixată prin tragere la sorţi.

● Campionatele regionale din 1962—63 se vor disputa într-o singură serie, astfel că la finele competiţiilor pe anul 1961—1962 din campionatele raionale sau orăşeneşti nu va promova nici o echipă.

● Campionatul republican de juniori se va disputa ca şi pînă acum. În faza finală a intervenit o modificare privind sistemul de disputare: jocurile din etapa zonală şi interzonală vor fi eliminatorii şi se vor disputa pe terenuri neutre, în localităţi situate pe cît cu putinţă la jumătatea drumului dintre oraşele celor două echipe.

● Juniorii care au participat la unul sau mai multe meciuri ale echipelor de seniori sau tineret vor putea juca şi în campionatul de juniori (pînă acum juniorii care jucau două sau trei meciuri la echipa întîi pierdeau dreptul de a mai participa la juniori).

● Preţurile biletelor la un meci de tineret sînt aceleaşi ca la o partidă de categoria B; la cuplajele de tineret sau cuplajele de B cu tineret se aplică tariful cuplajelor de B. Aceleaşi preţuri vor fi şi la meciurile amicale ale echipelor de tineret.

O problemă mereu actuală

Repetări, cît mai multe repetări!...

În primele jocuri de campionat, desfăşurate — în general — la un nivel promiţător, am constatat la mulţi jucători o serie de greşeli în execuţii, chiar în cele efectuate liber, nestînjenit de adversari. Ele ridică din nou problema exersărilor, a numărului mare de repetări care trebuie inclus într-o şedinţă de antrenament. Despre aceasta ne vom ocupa în rîndurile de mai jos.

Nu de mult am stat de vorbă cu vechiul nostru internaţional Iosif Petschowski.

DIN EXPERIENŢA UNOR INTERNAŢIONALI

Subiectul discuţiei cu Petschowski? L-am întrebat care este „secretul" multiplelor sale calităţi cu care s-a impus pînă la 40 de ani. Chiar în cursul recentului campionat tribunele i-au admirat tehnica individuală, siguranţa în mişcări. Răspunsul lui, de altfel aşteptat, a fost scurt: PREGATIREA în cadrul antrenamentelor organizate şi al celor făcute din proprie iniţiativă. Controlul perfect al balonului? Rezultat al unor nenumărate antrenamente individuale în afara orelor de pregătire cu antrenorul. Jocul cu capul foarte precis şi detenta sa? Rod al zecilor de ore de exersare, cu şi fără aparate speciale, pe terenul din Arad sau, în condiţiuni de instabilitate, pe nisipul de pe malul Mureşului. Loviturile sale libere de atitea ori transformate în goluri? Urmarea a sute şi sute de lovituri executate la poartă sau acasă, la un perete improvizat, pînă la cîştigarea preciziei în lovirea mingii şi în traiectoria ei.

50, 60, 100 LOVITURI CU CAPUL...

Discuţia aceasta mi-a amintit de alta, avută mai înainte, cu un alt jucător: Constantin. Şi pe el îl întrebasem care este secretul jocului său cu capul, graţie căruia nu numai că pasează precis, dar şi înscrie goluri (în ultimul campionat din 22 de goluri, 8 le-a marcat cu capul). Din nou, răspunsul a fost invariabil: PREGATIREA.

„Încă de cînd jucam la juniori, la I.C.A.S., — ne-a spus Constantin — după antrenament, mai zăboveam pe teren şi exersam 50, 60 şi chiar 100 de lovituri cu capul, în orice condiţiuni şi din orice poziţii, pînă nu mai puteam. Mult m-a ajutat Humis, cu care mă antrenam, el însuşi un specialist — pe timpuri — în jocul cu capul. Şi după mii şi mii de exersări am ajuns să nu închid ochii cînd lovesc mingea cu capul şi s-o trimit cu destulă precizie spre poartă, de multe ori în direcţia de unde vine mingea, pentru a surprinde pe portar pe picior greşit, deoarece el se deplasează o dată cu mingea, pe direcţia acesteia".

MAI MULT TIMP PREGĂTIRII!

AŞADAR, REPETARI, CIT MAI MULTE REPETARI, IATA „SECRETUL" nu numai al lui Petschowski sau Constantin, ci şi al lui Ozon (ore întregi de antrenament singur, pentru controlul balonului sau pentru lovituri libere executate cît mai precis), al lui Nunweiller III, Motroc (ambii pentru însuşirea cît mai corectă a jocului cu capul şi plonjoane) şi al multor alţi jucători, remarcaţi în recentul campionat prin jocul lor îmbunătăţit sub raport tehnic.

Şi nu numai repetări, ci şi preocupare permanentă pentru pregătirea personală, prin antrenamente individuale, din proprie iniţiativă, în afara celor planificate de antrenori. *Jucătorii să nu aştepte totul de la antrenori; trebuie să contribuie şi ei la ridicarea propriei măiestrii sportive, dăruind pregătirii mai mult din timpul lor, în special acelor execuţii insuficient însuşite.*

LOCUL REPETĂRILOR ÎN METODICA ANTRENAMENTULUI

Desigur, problema repetărilor este la fel de importantă, în metodica modernă de antrenament, ca şi planificarea judicioasă, continuitatea pregătirii în tot cursul anului, aplicarea raţională a eforturilor maxime, creşterea volumului de lucru şi individualizarea. De aceea trebuie privită cu toată seriozitatea de antrenori şi jucători. Un început promiţător a fost făcut în sezonul 1960—61, o dată cu introducerea unei orientări unitare în ce priveşte metodica pregătirii fotbaliştilor, urmînd evoluţia fotbalului pe plan internaţional. A crescut numărul şi durata antrenamentelor. În ce priveşte intensitatea şi cantitatea de repetări însă, antrenamentele au lăsat de dorit, deşi se recunoaşte că repetările duc la fixarea şi perfecţionarea deprinderilor tehnico-tactice şi la dezvoltarea calităţilor fizice.

DOUĂ MANEVRE TACTICE

Numărul mare de repetări explică şi reuşita execuţiilor tactice. Cine a urmărit îndeaproape jocul înaintării echipei C.C.A. a reţinut desigur două din manevrele tactice caracteristice acestei formaţii. *Una:* la centrări, Alexandrescu fuge spre minge şi sare ca şi cum ar vrea să reia cu capul, dar lasă mingea să treacă pe lîngă el, la Constantin, care îl urmăreşte atent şi e gata să reia cu capul sau piciorul. Aşa a înscris Constantin goluri în campionat şi în meciul cu Honved. *A doua:* Constantin se deplasează cu mingea la picior de pe dreapta spre stînga, simulînd că va pasa pe centru sau în partea opusă, dar ajuns în apropierea fundaşului dreapta advers, el pasează prin surprindere în adîncime şi la întîlnire, lui Tătaru care urmăreşte din poziţie retrasă şi ţîşneşte la momentul potrivit. Ambele manevre au fost puse la punct în nenumărate jocuri-şcoală.

O EXECUŢIE MAGISTRALĂ

Tot prin numeroase repetări se ajunge şi la manevre precise la lovituri libere. Vă amintiţi, desigur de un asemenea caz petrecut în meciul C.C.A.—Honved, cînd apărarea echipei noastre a fost „mat" la o lovitură liberă executată de Tichy. Acesta şi-a luat elan, s-a făcut că şutează dar a pasat lui Bozsik, plasat în dreapta „zidului", şi şi-a continuat alergarea în viteză în stînga „zidului", ajungînd o dată cu mingea pasată direct şi rapid de Boszik prin spatele „zidului". A fost o execuţie magistrală, care — bineînţeles — a pretins multe, multe repetări pînă a ajuns la perfecţie.

DE CE?...

În schimb, numărul insuficient de repetări explică multe din greşitele execuţii constatate în partidele din campionat, începînd cu loviturile cu capul şi terminînd cu cornerele. Altfel cum am putea explica faptul că din multe lovituri de colţ mingea a ajuns în spatele porţilor? La partida de campionat C.C.A.—PETROLUL Bonţaş, Raksi şi uneori Zaharia au executat prost cornerele. Dar ratarea atîtor lovituri de la 11 m? Nu tot lipsa de exersare este cauza? Ca să nu mai vorbim de faptul că uneori jucătorii se invită unul pe altul cînd este de executat un penalti... Lipsa de răspundere, după noi, izvorăşte şi din insuficienta stăpînire a acestei execuţii, iar pe aceasta din urmă, fireşte, o determină lipsa de preocupare, de repetări în cantitate suficientă, la antrenamente.

ÎNCĂ UN EXEMPLU SEMNIFICATIV

În încheiere, vom sublinia deosebita importanţă pe care o are [illegible] numărului de repetări tot printr-un exemplu. Am urmărit mai de mult un ciclu săptămînal la Dinamo şi l-am văzut pe V. Anghel exersînd o mişcare pe care o extremă trebuie s-o execute cît mai corect. Anume: fiind jumătate întors spre poarta sa, V. Anghel încerca să preia în alergare, direct, o minge pasată din urmă, şi să-şi continue cursa în viteză. O mişcare foarte dificilă, dar nu imposibil de însuşit. V. Anghel a exersat mult timp. Apoi l-am urmărit la meciuri, în cursul cărora a ajuns de multe ori în situaţia de a prelua mingea aşa cum se antrenase. Şi V. Anghel a făcut preluări din ce în ce mai corecte, atunci şi mai tîrziu, în alte partide. Fără repetări la antrenamente, ar fi reuşit? Desigur că nu.

De aceea, repetări, cît mai multe repetări!

P. GAŢU

BASCHET

A II-a etapă a returului campionatelor de calificare

A doua etapă a returului campionatelor de calificare se desfășoară mîine și programează următoarele meciuri: MASCULIN, *zona I:* Voința Oradea — Voința Satu Mare, C.S.M. Cluj — Voința Tg. Mureș; *zona a II-a:* Proiectantul Pitești — Constructorul Arad, Metalul „7 Noiembrie" Craiova — Mureșul Deva; *zona a III-a:* Țesătura Iași — Știința Brăila, A.S.M. Rădăuți — A.S.A. Bacău; *zona a IV-a:* Progresul București — Tractorul Brașov, Sănătatea Roșiorii de Vede — Petrolul Ploiești; FEMININ, *zona I:* S.S.E. Cluj — Infrățirea Gheorghieni, Blănuri Oradea — C.S.M. Baia Mare; *zona a II-a:* S.S.E. Craiova — Știința Timișoara; *zona a III-a:* Știința Galați — Agronomia Iași; *zona a IVa:* Dinamo Sibiu — Cetatea Giurgiu.

NOUA FORMULĂ DE DESFĂȘURARE A CAMPIONATELOR REPUBLICANE

Ediția 1961—1962 a campionatelor republicane masculin și feminin se va desfășura după o nouă formulă. La campionate vor participa cîte 16 echipe împărțite în două serii a cîte 8 echipe. Acestea își vor disputa întîietatea tur-retur, urmînd ca la încheierea întrecerilor să se desfășoare un turneu final la care să participe primele trei formații din fiecare serie. Ultima echipă din fiecare serie va retrograda. Seriile vor fi alcătuite după încheierea campionatelor de calificare.

Jucătorii din R. P. Mongolă se antrenează în Capitală

De cîteva zile se află în Capitală un grup de baschetbaliști din R. P. Mongolă care urmează un program de pregătire în compania unor antrenori și jucători fruntași din țara noastră. Oaspeții vor susține în luna septembrie jocuri amicale în București și în cîteva orașe din țară.

VOLEI

Sportivii noștri se pregătesc în vederea meciurilor cu echipele japoneze

Apropierea meciurilor de luni și miercuri cu cele două echipe de volei din Japonia, a făcut să sporească ritmul pregătirilor în rîndul sportivilor și sportivelor din cele două formații românești. Vineri, pe terenul de la stadionul Progresul, și băieții și fetele s-au pregătit cu atenție. Au avut loc jocuri-școală, în care antrenorii au intervenit corectînd greșelile.

In lipsa celor mai buni voleibaliști și voleibaliste care în curînd vor lua startul în marea competiție de la Sofia, cinstea de a reprezenta voleiul românesc în aceste partide a fost încredințată unor sportivi mai tineri. Este adevărat, în rîndul echipelor sînt prezenți și jucători cu mai multă experiență. Astfel, în echipa B a R.P.R. care va da replica selecționatei masculine a Japoniei, alături de *Davila Plocon*, (Rapid București), căpitanul echipei, *Chiriță*, *Wolf* (C.C.A.), *Grigorovici*, *Timirgazin* (Rapid București), *Ganciu* (Progresul București), sportivi care au trecut prin multe meciuri internaționale, vor juca *Cozonici*, *Coste* (Știința Timișoara), *Dăbală*, *Sido* (Știința Cluj), *C. Gornoviceanu* (Jiul Petroșani), *Chinzeriuc* (Tractorul Brașov), *Mincev*, *Schaffer* (C.C.A.). Toți la un loc alcătuiesc o echipă cu reale posibilități. Antrenorul formației este prof. *V. Surugiu*.

In afară de *Tinela Pleșoianu* (căpitanul echipei), *Daniela Iancu-Vernescu* și *Elisabeta Preda-Nodea*, toate trei de la Dinamo București, Combinata divizionară care va da replica formației feminine japoneze Nikibo Tokio, este alcătuită numai din jucătoare tinere, aflate pe drumul afirmării: *Rodica Corbeanu*, *Lucia Vanea* (Dinamo București), *Mihaela Vnucov*, *Silvia Preja*, *Eleonora Verdeș* (I.C.F. București), *Renate Mischenger*, *Angela Dancu* (Olimpia Brașov), *Ada Ionaș* (Farul Constanța), *Ileana Enculescu* (Ș.S.E. Craiova), *Ștefania Pană*, *Cornelia Hașiu*, *Eugenia Țurcaș*, *Rodica Preja* (C.S.S. București). Antrenorii Combinatei divizionare sînt prof. *E. Scariat* și *P. Brașoveanu*.

Istoricul meciurilor de volei între sportivii romîni și japonezi e scurt. Prima partidă a avut loc anul trecut, la 4 noiembrie, cu prilejul campionatului mondial masculin disputat în Brazilia. In cadrul turneului final, R.P. Română a întrecut Japonia cu 3—0 (7, 9, 13), după 79 de minute de joc. Astfel că meciurile de luni și miercuri, care vor fi conduse de arbitri *Ormay* (R.P. Ungară) și *Jelinek* (R.S. Cehoslovacă), constituie cea de a doua întîlnire pe terenul de volei între sportivii din Romînia și Japonia.

★

Bilete pentru întîlnirile internaționale de volei din zilele de 28 și 30 august a.c. se pun în vînzare la casele stadionului Dinamo, cu începere de sîmbătă 26 august ora 15.

La aceste jocuri sînt valabile carnetele albastre și roșii în piele, dermatin albastre și gri cu ștampila volei, verzi de ziariști precum și carnetele arbitrilor și antrenorilor de volei.

RUGBI

Se reia campionatul republican!

Începînd de astăzi, o dată cu întîlnirea dintre Metalul 23 August și C.C.A., campionatul republican de rugbi intră în cea de a doua parte a desfășurării sale. Returul celei mai importante competiții rugbistice interne este așteptat cu deosebit interes. Mai întîi, pentru că lupta în vederea desemnării echipei campioane este foarte strînsă. Ea nu s-a putut tranșa definitiv, ca în alți ani, încă din tur, angajînd, în principal, formațiile C.F.R. Grivița Roșie și C.C.A. și alături de acestea, echipa Dinamo, aflată în prezent în mare formă. Competiția interesează însă, în mod deosebit, și pentru faptul că de-a lungul etapelor ei vor putea fi urmăriți îndeaproape jucătorii susceptibili de selecționare în vederea meciului cu Franța, evenimentul rugbistic care domină sfîrșitul acestui an.

In așteptarea returului, echipele noastre fruntașe s-au pregătit asiduu, unele verificîndu-și potențialul cu prilejul unor întîlniri internaționale — ca de pildă C.F.R. Grivița Roșie și Progresul — altele în meciuri amicale (Dinamo—C.C.A. 8—3, I.T.B.—Metalul 23 August 6—3 etc.).

In ajunul reluării popularei întreceri de rugbi ne-am adresat cîtorva antrenori cu rugămintea să-și spună punctul lor de vedere.

VIOREL MORARU (C.F.R. Grivița Roșie): „Bătălia" pentru locul I va începe, de fapt, acum în retur. Și în acest an noi deținem deocamdată șefia în clasament. Sîntem însă talonați insistent, în special de C.C.A. și apoi de Dinamo. Ce va fi? Nădăjduim, înainte de toate, jocuri frumoase care să contribuie la creșterea familiei iubitorilor de rugbi.

TITI IONESCU (Dinamo): Lotul nostru mult întinerit a trecut în tur printr-o oarecare criză de omogenitate. Acum, lucrurile s-au mai îndreptat. Turneul din Polonia, mai ales, ne-a permis să ne cunoaștem mai bine posibilitățile. Apoi, meciul cu C.C.A. în care echipa, fără a forța prea mult, s-a mișcat bine, în general foarte aproape de ceea ce așteptam noi de la fiecare jucător. Returul reprezintă realmente 11 examene. Toate la fel de grele. Pentru a cîștiga se cere pe lîngă o pregătire corespunzătoare și multă seriozitate. Mă refer mai ales la tendința de subestimare a unor echipe care, după calculul hîrtiei, par inferioare dar care, așa cum s-a văzut, sînt capabile de multe surprize.

A. MARINACHE (Progresul): Sînt bucuros că în actualul sezon am debutat cu succes, realizînd un joc bun în compania echipei cehoslovace Spartak Brno. Nu rezultatul contează, ci mai ales faptul că jucătorii și-au regăsit cadența, și-au recîștigat încrederea în posibilitățile lor. Sper să ne comportăm onorabil.

AL. TEOFILOVICI (I.T.B.): După mine, în returul campionatului se va înregistra un progres, mai ales pe plan calitativ. Afirmația aceasta mi-o întemeiez pe faptul că marea majoritate a rugbiștilor noștri fruntași sînt dornici să arate adevăratele lor calități și să joace la nivelul cerințelor. Ei nu uită că examenul din toamnă — meciul cu Franța — este deosebit de greu și că trecerea lui cu bine reprezintă o chestiune de onoare, de prestigiu pentru întreaga noastră mișcare sportivă.

☆

Iată și jocurile etapei cu care se va inaugura returul campionatului: Metalul 23 August—C.C.A.: Progresul—Dinamo; Știința București—Știința Petroșani; Rapid — C.F.R. Grivița Roșie; I.T.B.—Olimpia Brașov și Știința Cluj—C.S.M.S. Iași.

NATAȚIE

FETELE S-AU ȚINUT DE CUVINT, BĂIEȚII INSĂ NU...

Avem, așadar, de cîteva zile, un record valoros și în proba feminină de 200 m bras. Autoarea lui, înotătoarea dinamovistă Sanda Iordan, „se anunțase", de altfel, cu el, din ziua în care (20 mai a.c.) obținuse acel 2:57,6 în bazin de 33,33 m. „Reușind acest rezultat, acum, în bazin de 33,33 m — scriam la 25 mai a.c. în ziarul nostru — Sanda Iordan va trebui să-l repete peste cîteva luni, cînd va acumula pregătire (cantitativ și calitativ) în bazin de 50 m, unde va avea de efectuat mai puține întoarceri (3 în loc de 5)".

Și într-adevăr, tentativele Sandei Iordan de a dobori recordul existent pe tabelă (3:02,1 în bazin de 50 m) au fost încununate de succes: la 27 iunie ea a reușit 3:01,4, la 18 iulie, 3:01,3. Se apropia luna august, luna formei maxime și pentru Sanda Iordan. Între timp, înotătoarea dinamovistă absolvise cu succes școala medie și cu diploma de maturitate „în buzunar" și-a început turneul, plină de optimism în cîteva orașe din R. P. Polonă. Se înapoiază în țară la timp și în ziua de 6 august este prezentă la startul campionatelor republicane de juniori. A fost o zi istorică pentru natația noastră, căci acele cronometrelor au coborît pentru prima dată sub 3 minute într-o cursă feminină de 200 m bras. Perseverența Sanda Iordan nu se va mulțumi însă doar cu 2:59,4 și iat-o, două săptămîni mai tîrziu, încercînd din nou: lungime după lungime este parcursă într-un ritm rapid și uniform (38 de tracțiuni după fiecare 50 m). La sfîrșit, de la microfon, se anunță: Sanda Iordan 2:58,3 — nou record al țării.

Consultăm cele mai bune performanțe ale anului la această probă și constatăm cu satisfacție că Sanda Iordan s-a apropiat și mai mult de grupul fruntașelor, fiind în momentul de față pe poziția a 11-a:

1.	Bayer (R.D.G.)	2:48,5 — record mondial
2.	Drews (R.D.G.)	2:51,8
3.	Göbel (R.D.G.)	2:52,3
4.	Killerman (R.P.U.)	2:52,5
5.	Feurstack (R.F.G.)	2:54,4
6.	Henkels (Olanda)	2:54,9
7.	Küpper (R.D.G.)	2:55,7
8.	Hofiman (R.F.G.)	2:56,1
9.	Turnbull (Anglia)	2:56,4
10.	Varvenne (Franța)	2:56,5
11.	SANDA IORDAN (R.P.R.)	2:58,3

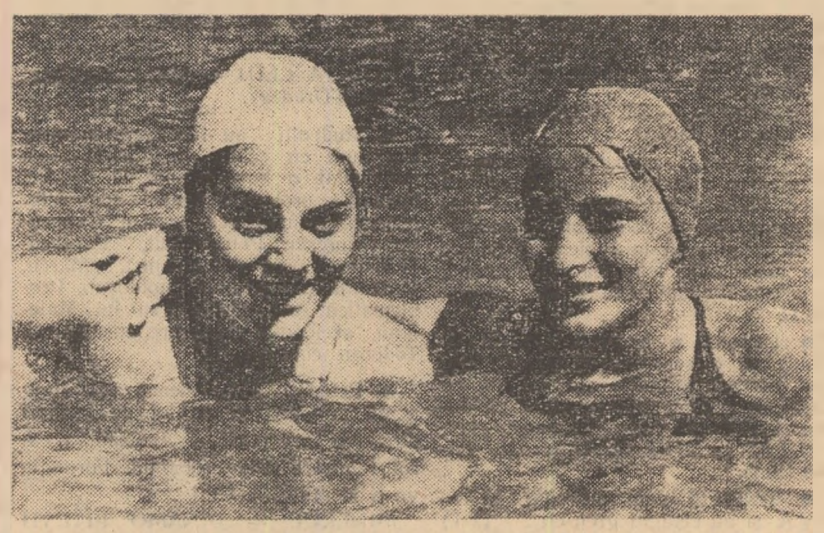

Sanda Iordan (stînga) și Zoe Reznicenko

Fiind cea mai tînără dintre ele (ea împlinește 18 ani abia la 11 octombrie), Sanda Iordan poate fi considerată ca marea speranță a natației noastre la campionatele europene pe care anul viitor le va găzdui orașul Leipzig.

Finala la 200 m bras fete n-a adus doar o campioană și recordmană așteptată, ci și o revelație: pe foarte tînăra Zoe Reznicenko (13 ani) de la Clubul sportiv școlar. Eleva antrenorului Mitrofan, nu de mult campionul țării în probele de bras, a făcut o cursă de toată frumusețea, terminînd pe locul 2, cu un timp foarte bun și de mari perspective: 3:04,9. Pregătită cu multă atenție și în continuare, Zoe Reznicenko se anunță cea de a doua reprezentantă a țării noastre, peste trei ani la J.O. de la Tokio. Pentru că, rapiditatea cu care a progresat în numai doi ani de activitate sportivă, o arată capabilă de rezultate cu mult sub limita celor 3 minute, care consacră pe specialistele acestui procedeu tehnic.

★

Satisfacția prilejuită de frumoasa comportare a brasistelor noastre nu poate ascunde însă amărăciunea provocată de evoluția băieților în aceeași probă de 200 m bras. După cum se știe, titlul de campion a revenit anul acesta unui specialist la procedeul tehnic fluture, lui Alex. Popescu, în timp ce Schmaltzer, Rinea, Condiescu etc. au obținut rezultate total nesatisfăcătoare. Fără să-și dea seama de gravitatea situației, unii au făcut haz văzîndu-l cîștigător pe Al. Popescu. Nu trebuie uitat, însă, că, pînă anul acesta natația noastră a fost foarte bine reprezentată la această probă de Felix Heitz, Mihai Mitrofan, Adrian Oanță și că, recordul republican a stat la un moment dat foarte aproape de recordul european (în anul 1958). Și iată, acum, trebuie să asistăm la un spectacol deplorabil, la o finală cîștigată de un nespecialist, în timp ce „specialiștii" se mulțumesc cu rezultate la îndemîna... performerelor enumerate mai sus.

Se impune o revizuire de atitudine atît din partea sportivilor cît și a antrenorilor lor, întrucît tineri ca I. Condiescu și T. Rinea sînt capabili de rezultate superioare.

G. NICOLAESCU

Campionatul de polo al juniorilor

PLOIEȘTI 25 (prin telefon). — Șapte echipe de juniori (Rapid Buc., Progresul Buc., Clubul Sportiv Școlar Buc., Știința Cluj, C.S.M. Cluj, C.S. Mureșul Tg. Mureș și Voința Oradea) și-au început marți disputa pentru titlul de campioană a țării, pe anul 1961. Jocurile preliminarii s-au soldat cu următoarele rezultate: seria I: Voința Oradea — C.S.M. Cluj 5-1, Rapid—Progresul 3-2, Progresul—C.S.M. Cluj 7-0, Rapid—Voința Oradea 13-1, Progresul — Voința Oradea 9-2, Rapid—C.S.M. Cluj 15-0. Seria a II-a: Clubul Sportiv Școlar Buc.—C.S. Mureșul 5-4, Știința Cluj—C.S. Mureșul 7-6, Știința Cluj — Clubul Sportiv Școlar Buc. 4-3.

La turneul final, pentru locurile 1-4, care se dispută astăzi și mîine participă primele două clasate în fiecare serie, adică: Rapid Buc., Progresul Buc., Știința Cluj și Clubul Sportiv Școlar Buc.

AMALIA KREIS — coresp.

★

Ieri dimineață a părăsit Capitala pe calea aerului cu destinația Viena, micul grup al tinerelor noastre înotătoare, care participă, astăzi și mîine în capitala Austriei, la concursul „Tinerelor speranțe olimpice". Au făcut deplasarea Cristina Balaban, Zoe Reznicenco și Voichița Novac, însoțite de antrenorul Mihai Mitrofan.

SAH

Finiș în semifinalele feminine

La București, Bacău și Satu Mare s-au disputat semifinalele campionatului republican feminin, ediția 1961.

11 concurente s-au întrecut în grupa de la Bacău. După o dispută dîrză, pe primele locuri s-au clasat Rodica Reicher și Veturia Simu cu cîte 7 puncte, Adela Gesticone, Rodica Manolescu și Rita Barbu cu 6½ p. Urmează în clasament: Vera Szigmond și Viorica Kuznețov 5½, Veturia Topan 5, Viorica Adjudeanu 3, Adela Martin 2, Georgeta Dăscălescu 1.

★

In grupa din Capitală, înaintea ultimelor două runde, și-au asigurat practic calificarea Elisabeta Polihroniade cu 8½ p. și Elena Răducanu cu 7½ p. Pentru următoarele două locuri șansele cele mai bune le au Renee Farcaș 7½ p., Eleonora Gogilea 7 p. și Natalia Iliescu 5½ (1) p.

SPORTURI NAUTICE

„Cupa Rapid" la canotaj academic

Duminică dimineața, începînd de la ora 8, se va desfășura pe lacul Herăstrău o interesantă competiție de sporturi nautice organizată de clubul Rapid. „Cupa Rapid" va fi disputată de cele mai valoroase echipaje de canotaj academic-seniori din Capitală. Întrecerile constituie totodată un bun prilej de verificare a canotorilor bucureșteni înaintea etapei orășenești a campionatului republican.

La sfîrșit de săptămînă

Azi

ATLETISM. Stadionul Republicii, de la ora 17,30: Campionatele internaționale de atletism ale R.P.R.

RUGBI. Stadionul Gloria, ora 17: Metalul 23 August — C.C.A.

TIR. Poligonul Tunari, ora 9: campionatul Capitalei la proba de armă liberă 3x30 f. senioare și pistol liber.

Mîine

ATLETISM. Stadionul Republicii, de la ora 17,30: ziua a II-a a Campionatelor internaționale de atletism ale R.P.R.

BASCHET. Teren Progresul, ora 9: Progresul — Tractorul Brașov (campionatul de calificare).

FOTBAL. Stadionul „23 August", ora 9: Dinamo București — Dinamo Bacău (cat. A); ora 10.45: Progresul — Metalul Tîrgoviște (cat. A). Stadionul Dinamo, ora 9: Progresul — Metalul Tîrgoviște (tineret); ora 10.45: Dinamo București — Dinamo Bacău (tineret). Ordinea jocurilor de tineret a fost schimbată aseară.

RUGBI. Stadionul Progresul, ora 10,30 Progresul — Dinamo; stadionul I.T.B., ora 9: I.T.B. — Olimpia Brașov; stadionul Giulești, ora 10.30: Rapid — C.F.R. Grivița Roșie; stadionul Tineretului, teren IV, ora 17: Știința București — Știința Petroșani.

TIR. Poligonul Tunari, ora 9: campionatul Capitalei la armă liberă calibru redus 3x40 f. seniori și pistol viteză.

CANOTAJ ACADEMIC. Lacul Herăstrău de la ora 8: „Cupa Rapid".

MAGAZIN sportiv

SP

În albumul de amintiri...

O fotografie care îi va aminti tinerei atlete din R.D.G., Burghild Neumann, săritoare în lungime, clipele plăcute petrecute la București, cu prilejul Campionatelor internaționale de atletism ale R.P. Romine și... delicioșii struguri de Valea Călugărească, pe care i-a mincat cu poftă în pauza antrenamentului făcut ieri pe Stadionul „23 August" din Capitală...

Foto: Teodor Roibu

Pe scurt, despre Universiada de la Sofia

● **La Universiada de la Sofia vor participa mai mult de două mii de studenți și studente din aproape 40 de țări.**

● În programul Universiadei sînt prevăzute 68 de probe sportive: 29 la atletism, 15 la natație, 4 la sărituri în apă, 1 la polo pe apă, 8 la scrimă, 5 la tenis, 2 la volei, 2 la baschet și 2 la gimnastică.

Avînd în vedere că la probele de tenis (dublu bărbați, dublu femei și dublu mixt) vor fi acordate cîte două medalii, la ștafetă (atletism și înot), precum și la scrimă — cîte 4 medalii, la polo pe apă cîte 11 și la baschet cîte 24, rezultă că vor fi acordate celor clasați pe primele trei locuri ale fiecărei discipline 158 de medalii de aur, argint și bronz.

● **În orașul studențesc unde sînt cazați participanții la Universiadă sînt create condiții excepționale pentru antrenamente și odihnă. Cele 5 blocuri, avînd în total 756 de camere, au fost ocupate de oaspeți. Orașul studențesc s-a gătit cu o nouă sală de sporturi. Ea este compusă dintr-un edificiu central și 2 săli laterale. Lungimea ei este de 59,60 m. Sub această sală este amenajat un bazin de înot cu o lățime de 12,5 m și o lungime de 25 m, avînd tribune cu cca 500 de locuri.**

● Spațioasa și luminoasa sală „Universiada" este una dintre cele mai frumoase săli de sporturi din Europa. Ea atrage atenția cu pereții săi din sticlă, cu arhitectonica ei minunată. Aici vor putea urmări competițiile de baschet, volei, box, lupte și alte întîlniri sportive 3.500 de spectatori. Reprezentanții radioului și televiziunii vor putea transmite știri despre desfășurarea competițiilor din cabine de sticlă special amenajate. La dispoziția gimnaștilor, scrimerilor, jucătorilor de tenis de masă se află o sală de antrenamente specială.

ȘTIAȚI CĂ...

...Iurii Gagarin, primul cosmonaut din lume, este pasionat după meciurile de fotbal? Cu prilejul recentei sale vizite la Budapesta, cu tot programul încărcat pe care îl avea, el a asistat la cuplajul internațional ce s-a disputat în nocturnă pe „Nepstadion" (Vasas—Partizan Belgrad 1—0 și M. T. K.—Juventus 3—3).

... cel mai mare scor la un meci de fotbal oficial, în regiunea Maramureș, a fost obținut în anul 1959 de echipa Minerul Baia Sprie, care a dispus de Recolta Oaș din Bixad cu... 20—0? Cu ani în urmă, o altă echipă din această regiune, Phoenix, învinsese cu 17—0 în Cupa Rominiei pe Victoria din Carei și cu 15—1 pe Ferar din Oradea.

...recordmanul european la săritura în lungime (8.19), Igor Ter-Ovanesian face parte dintr-o familie de sportivi? Tatăl său a fost, cu trei decenii în urmă, recordman al U.R.S.S. la aruncarea discului, iar mama sa a făcut parte din echipa reprezentativă de volei.

...arbitrul portughez Suarez a fost suspendat pe un an de către F.I.F.A.? Din ce cauză? În meciul Suedia—Elveția, care a avut loc nu de mult, arbitrul susamintit a eliminat din joc, fără motiv, pe jucătorul elvețian Schneiter

POȘTA magazin

ADRIAN MOISOIU, ȘIMLEUL SILVANIEI. — 1) Ați cîștigat pariul: Voinescu a susținut primele sale meciuri în categoria A, apărînd poarta echipei Rata (Dermagant) din Tg. Mureș. De aici a trecut la Metalochimic-București, iar din 1950 joacă la C.C.A. — 2) Cele 4972 de puncte — nou record mondial la pentatlon — ale Irinei Press au fost obținute prin următoarele rezultate: greutate: 15,98 m; înălțime: 1,60 m; 200 m: 24 sec. 7/10; 80 m garduri: 11 sec. 2/10; lungime: 6.05 m.

DUMITRU HERESCU, COMUNA DITEȘTI. — 1) Boxerul sovietic Feofanov are 23 de ani. El activează la categoria mijlocie. — 2) Da: în viitorul sezon Milutinovici va juca la Racing Paris. — 3) În campionatul mondial de fotbal din 1930, am învins cu 3—1 echipa Perului și am pierdut cu 0—4 în fața Uruguayului. — 3) În 1956, la Melbourne, Gheorghe Negrea s-a calificat pînă în finală, unde a pierdut la puncte în fața americanului James Boyd. — 5) Înainte de 1944, cele mai multe selecționări în echipa națională de fotbal le-a avut Bodola: 48. După 1944, cele mai multe selecționări le-a avut Petschovschi: 32. Dintre fotbaliștii în activitate, Apolzan și Tătaru au jucat de cele mai multe ori în echipa reprezentativă: de 21 ori.

MATEI AUREL, GALAȚI. — 1) Dv. întrebați: „Sistemul de promovare la polo pe apă este atît de dificil, încît orașul Galați care este înconjurat numai de apă, nu are nici o reprezentantă în acest sport?" Să vă spunem un... secret: nici Constanța, unde e și mai multă apă ca la Galați, nu stă mai bine din acest punct de vedere. Vă asigur însă că nu din vina... sistemului de promovare. Vina este a inotătorilor și, mai ales, a celor care se ocupă de ei în aceste regiuni. — 2) Dumitru Ciobotaru s-a retras complet din viața sportivă. — 3) Costică Marinescu a fost de 11 ori internațional. Ultima oară în 1949, în meciul cu Albania, de la Tirana: scor 4—1 pentru noi. În acest meci noi am aliniat următoarea formație: Szekeli — Apolzan, Costică Marinescu, Mihăilescu — Zilahi, Petschovschi — Lungu, Filote, Vaczi, Iordache, Petre Moldoveanu.

ELENA VASILACHE, GALAȚI. — 1) Am mai răspuns la această chestiune, dar fiind vorba de o... cititoare, nu se face să nu răspundem din nou: Orașul dv. a avut echipă de fotbal în categoria A: pe Gloria C.F.R. Să vedem, cînd o urmează... Dinamo Galați? — 2) Atletul Constantin Grecescu are 32 de ani. Florica Grecescu, soția lui, e cu trei ani mai tînără. Le puteți scrie pe adresa clubului Dinamo, București, șoseaua Ștefan cel Mare nr. 43, raionul 1 Mai.

MOREA VASILE, ALEXANDRIA. — 1) Ca și alți jucători, de-a lungul anilor Baratky a evoluat în diferite posturi în echipele în care a jucat. La un moment dat a deținut și postul de... mijlocaș stînga. Postul „de bază", ca să spunem așa, a fost însă cel de înaintaș centru. — 2) În actualul sezon, cele mai bune rezultate la săritura în înălțime au fost următoarele: 1: Valerii Brumel (U.R.S.S.) 2,24 m — nou record mondial, 2. John Thomas (S.U.A.) 2,19 m, 3. Bingt Peterson (Suedia) 2,15 m.

TACHE DUMITRU, BUCUREȘTI. — 1) Iată, convertite în metri, distanțele respective: 100 yarzi: 91,44 m, 200 yarzi: 182,87 m, 400 y: 365,75 m, 1.500 y: 1.371,57 m. 2) Rapid s-a clasat de două ori pe locul II în campionatul republican de fotbal: în ediția 1948—1949 (campioană: I.C.O. Oradea) și în anul 1950 (campioană: U.T.A.). Paradoxal: în anul următor, Rapid, care se numea atunci Locomotiva, a... retrogradat în B. 1 — 2) Iată rezultatele întîlnirilor dintre Steagul roșu și Rapid: 1956—1957: 4—3 și 2—2, 1958—1959: 3—2 și 1—1, 1959—1960: 1—1 și 4—1, 1960—1961: 2—0 și 0—1. — 3) Ștefan Poreceanu a fost bolnav în ultimul timp. Dacă va fi deplin restabilit, desigur că va participa la „Turul Rominiei".

ION POSTAȘU

Voleiul în Japonia

● Voleiul a fost introdus în Japonia în 1908. Se juca la început în echipe de cîte 16 jucători, sistem inventat de un filipinez.

● În momentul de față, voleiul își împarte popularitatea cu basse-ball-ul — cele mai cunoscute sporturi în Japonia.

● În 1913, la Manilla (Filipine) s-a disputat prima ediție a Jocurilor Extremului Orient. Cu acest prilej, Japonia a disputat primul său meci internațional de volei. Reprezentativa țării era alcătuită numai din jucătorii unei singure asociații sportive. La edițiile din 1923, 1925 și 1927 ale J.E.O., Japonia a fost reprezentată de echipa școlii de comerț „Kobe". Începînd cu ediția din 1931 a acestor jocuri a fost aliniată o selecționată a celor mai bune echipe ale țării.

● Numărul jucătorilor unei echipe a fost rînd pe rînd redus de la 16 la 12, iar din 1927 s-a folosit sistemul cu 9 jucători. Acest sistem este și astăzi în vigoare (în 1951 F.I.V.B. a recunoscut Federația japoneză de volei în 9). Paralel s-a dezvoltat și voleiul în 6 (în special din 1953).

● Se poate spune că voleiul feminin cunoaște o dezvoltare și mai mare decît cel masculin. E foarte răspîndit în școlile superioare, industria textilă etc. Valoarea voleiului feminin japonez a ieșit în evidență cu prilejul celei de a III-a ediții a campionatului mondial feminin (Brazilia 1960) cînd echipa feminină s-a clasat pe locul 2.

● Japonia va găzdui în 1964 primul turneu olimpic de volei.

Indienii maya și sportul

Egon Erwin Kisch, cunoscutul reporter progresist, a descris într-unul din celebrele sale reportaje felul de trăi al vechiului și talentatului popor maya, care a trăit prin părțile Mexicului meridional, Guatemalei și Hondurasului, pînă în secolul XVI, cînd a fost distrus de cotropitorii spanioli. Poposind în Chichen Iza, una din localitățile în care mărețe ruine de temple și palate mărturisesc înaintata civilizație a poporului maya, Egon Erwin Kisch notează: *„Prima construcție pe care o întîlnești, venind dinspre Merida, a fost cîndva o arenă pentru jocul cu mingea. De o parte și de alta a terenului, în lungimea lui care măsoară 100 de metri, se află tribune de piatră, aproape perpendiculare cu direcția cîmpului de joc. Dincolo de ultimele trepte ale tribunei se înalță de fiecare parte a terenului cîte un templu, conceput probabil ca loje pentru... zei, dar folosit desigur de reprezentanții acestora pe pămînt. Că... zeilor și diavolilor le plăceau sportul și îl practicau, ne spune chiar biblia indienilor maya: o dată ei — adică zeii — au întîlnit o echipă de oameni într-o partidă de „pocta-poc", cum se numea jocul cu mingea al poporului maya...".*

Din descrierea lui Egon Erwin Kisch se poate lesne înțelege că „pocta-poc" era sportul preferat al vechilor maya. Acest joc nu se practica cu picioarele sau cu mîinile, ci cu spatele. Mingea era un fel de bilă de cauciuc, iar „poarta" era un inel de piatră așezat la o înălțime de 4 metri deasupra terenului. Este inexplicabil cum jucătorii de „pocta-poc", conducînd mingea cu spatele, izbuteau să o trimită la o asemenea înălțime și încă să mai înscrie și goluri. Cel care reușea să marcheze un punct, era socotit — nici nu e de mirare! — un adevărat erou. Femeile își smulgeau podoabele din păr și i le aruncau, iar bărbații își dăruiau veșmintele lor jucătorului care marcase.

Despre acest joc, Diego Durand spune că era „de-a dreptul fascinant". „Pocta-poc", pitorescul joc al indienilor maya, a fost însă înlocuit, din ordinul cotropitorilor, cu sălbaticele lupte de tauri și de cocoși, stingîndu-se definitiv o dată cu acest popor harnic și inteligent.

Povestea unui boxer

Cunosc și eu un pugilist — Fănel —
Vecinul meu de-apartament în bloc,
Deși boxa la mijlocie, el
Era cotat în frunte, nu-n... mijloc.

Dar, asta n-a durat decît un an...
Fănel, n-am priceput din ce motiv,
Se transformă și — lucru năzdrăvan —
Cu-ncetul deveni „polisportiv".

Întîi și-ntîi, el socoti util
Ca dintr-un element foarte supus
Să-și ia alură de „halterofil",
Adică să ridice... nasul sus.

Făcu pe urmă pasul următor
Și dovedi un curios talent
Pentru postura de „alergător"
Fugind mereu... de la antrenament.

El, deh, în box se socotea artist
Și, chipurile, de neegalat.
De-aceea deveni: „baschetbalist",
Căci arunca la coș... orișice sfat.

Ba tot mergînd pe calea asta rea,
Ajunse și șahist într-un tîrziu
Și-o singură rocadă practica:
Schimbarea... limonadei pe rachiu.

Și uite-așa, nărav lîngă nărav
S-au adunat în lanț, iar într-o zi
De-atîtea „sporturi" istovit grozav
În ring pe dușumea... se odihni.

Văzînd deznodămîntul ăsta trist,
Un spectator a înginat atît:
— Acum Fănel e și „parașutist"!
Ieri a urcat, acum a... coborît!

VICTOR TEODOR

ÎN 4 RÎNDURI

In ultima vreme clubul sportiv Știința Cluj se ocupă mai puțin de atletism.

Dacă la alte discipline
Au calificativul „bine",
La atletism, cu siguranță,
Examenul e în... restanță!

C. MAZILU

UMOR STRĂIN

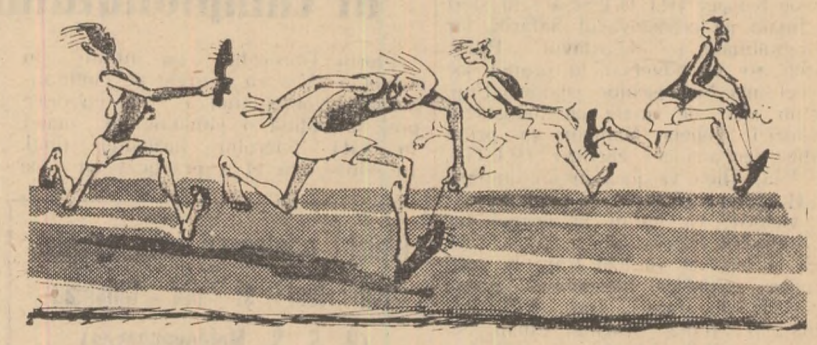

În loc de... ștafeta

(din „Krokodil")

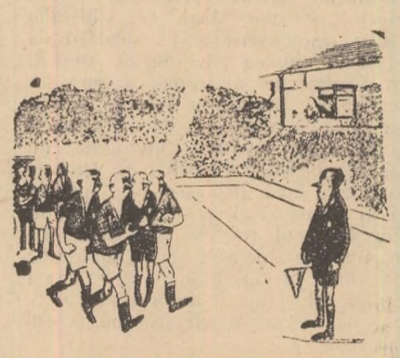

Arbitrul de centru se duce... să se consulte cu cel de tușă

— ... și fii mai curajos. Nu vezi că a început să aibă frică de tine?

O mare sărbătoare a studenților sportivi din lumea întreagă

IVAN NIKOLOV

vicepreședinte al Comitetului de organizare a Universiadei, prim-vicepreședinte ale Uniunii de Cultură Fizică și Sport din R. P. Bulgaria

Intre 26 august—3 septembrie in capitala R.P. Bulgaria se vor desfășura Jocurile sportive ale tineretului studențesc din toată lumea. Competiție mondială oficială organizată de către F.I.S.U., Universiada de la Sofia are drept scop să contribuie la apropierea studenților sportivi din țări cu orinduiri sociale diferite, precum și la întărirea prieteniei intre tineri. Firește, și scopul sportiv al intrecerii studenților are un rol insemnat, aceasta putind oferi prilejul realizării unor performanțe de valoare mondială.

Fidel principiilor coexistenței pașnice și întăririi păcii intre popoare, guvernul R.P. Bulgaria a depus eforturi pentru ca la Sofia să se creeze o atmosferă cit mai favorabilă intrecerii sportive amicale a studenților. E suficient să arătăm in acest sens că in fruntea comitetului de patronaj al Universiadei se află tov. Anton Jugov, președintele Consiliului de Miniștri al țării noastre, iar președinte al Comitetului de organizare este ministrul Invățămintului și Culturii al R. P. Bulgaria, Năcio Papazov, in trecut activist sportiv in Asociația studenților bulgari. De asemenea, printre cei care se ocupă cu pregătirea și organizarea Jocurilor sportive universitare figurează numeroși activiști pe tărim sportiv precum și reprezentanți ai Uniunii Tineretului Comunist Dimitrovist, indeosebi din rindurile studenților.

După cum se știe, in vederea Universiadei, in capitala țării noastre a fost construită o sală de sport cu o capacitate de 3.500 locuri, care va găzdui intrecerile de baschet și gimnastică. Pentru cazarea delegațiilor sportive prezente la această grandioasă intrecere a fost amenajat de asemenea un orășel al studenților.

Prezența la Universiadă a numeroși sportivi valoroși din aproape 40 de țări ale lumii ne oferă garanția unor performanțe valoroase. Sintem convinși că intrecerile se vor desfășura la un inalt nivel și că se vor inregistra rezultate de valoare mondială. Printre cei care și-au anunțat participarea se numără sportivi din Uniunea Sovietică, R. P. Polonă, R. S. Cehoslovacă, Anglia, R.F. Germană, Italia, Japonia, R. P. Ungară, R.P. Romină, etc. Sportivii bulgari sint bucuroși să primească printre ei reprezentanți ai unor țări ca Ghana, Togo, Cuba etc., care și-au cucerit recent independența națională și de stat. Din păcate, nu vor putea veni la Sofia studenții tunisieni, care au comunicat că nu pot face deplasarea deoarece sint angajați in lupta impotriva agresiunii franceze in Bizerta.

Sintem bucuroși că la Jocurile Mondiale Universitare vor fi prezenți și solii sportivi ai Rominiei prietene. Pe afișul Universiadei figurează, după cum se știe, populara sportivă romină Iolanda Balaș, pe care am avut deosebita plăcere s-o admirăm stabilind la Sofia ultimul ei record mondial la săritura in inălțime. Intrecerile dintre sportivii romini și bulgari au contribuit intotdeauna la o mai bună cunoaștere a reprezentanților celor două țări și sintem convinși că in cadrul Universiadei această tradiție va fi continuată.

Jocurile Mondiale Universitare vor aduce o contribuție importantă la intărirea prieteniei intre sportivii participanți la intreceri contribuind și in acest fel la intărirea păcii in lume.

Campionatele europene masculine de canotaj academic

ECHIPAJUL DE 4 FĂRĂ CÎRMACI AL R. P. R. S-A CALIFICAT ÎN FINALĂ

PRAGA 25 (prin telefon de la trimisul nostru special). Vineri după amiază, malurile Vltavei au fost și mai intesate de lume in dreptul „Insulei Vislașilor", semn că marea competiție a celor mai buni canotori din Europa se apropie de sfirșit. Am mai inaintat cu o zi spre finalele de duminică. Spectatorii au aplaudat disputele care s-au dat in alte patru probe pentru calificarea in finală. Noi am avut satisfacția să aplaudăm chiar de la prima cursă (patru fără cîrmaci), calificarea celui de al doilea echipaj romînesc în finală. Iată rezultatele tehnice:

4 FĂRĂ CIRMACI: Seria I: 1. Italia 6:16,79; 2. Germania 6:19,80; 3. Olanda 6:19,20; 4. Anglia 6:25,50. Seria a II-a: 1. U.R.S.S. 6:16,45; 2. Cehoslovacia 6:19,37; 3. S. U. A. 6:21,00; 4. Iugoslavia 6:24,80. Seria a III-a: 1. Romînia (Pongrat, Rifeld, Sehoviț, Radu) 6:27,95; 2. Danemarca 6:29,54; 3. Polonia 6:40,78.

DUBLU VISLE. Seria I: 1. Cehoslovacia 6:27,19; 2. Germania 6:29,14; 3. Belgia 6:48,69. Seria a II-a: 1. U.R.S.S. 6:31,25; 2. Anglia 6:43,47; 3. Italia 6:47,49; 4. Norvegia 7:03,47. Seria a III-a: 1. Elveția 6:39,66; 2. Danemarca 6:46,72; 3. Franța 6:56,00; 4. Polonia 6:57,85.

8+1. Seria I: 1. Germania 5:50,60; 2. U.R.S.S. 5:56,56; 3. Iugoslavia 5:58,43; 4. Danemarca 6:12,45. Seria a II-a: 1. Cehoslovacia 5:57,90; 2. Polonia 6:01,44; 3. Romînia 6:03,08; 4. Olanda 6:05,25. Seria a III-a: 1. Italia 5:51,37; 2. Anglia 5:56,97; 3. Franța 5:58,10; 4. Austria 6:02,68.

Așadar, pînă la ora actuală, țara noastră s-a calificat în două finale: la 2+1 și la 4 fără cirmaci. Simbătă după amiază vîslașii noștri vor trage în recalificare la 8+1 (în serie cu U.R.S.S., Franța, Danemarca și Austria) și la 4+1 (cu Anglia, U.R.S.S. și S.U.A.).

Toate finalele se vor desfășura duminică după amiază.

N. MARDAN

Au început primele întreceri ale Universiadei

SOFIA 25 (prin telefon de la trimisul nostru special). In timp ce pe stadionul Vasil Levski cei peste 600 de studenți ai ansamblului de gimnastică al Institutului de cultură fizică din capitala R. P. Bulgaria făceau vineri dimineața ultimele repetiții în vederea festivității de deschidere a Universiadei — care va avea loc sîmbătă seara — in sala de antrenament de la Cetatea Universitară au inceput intrecerile individuale la floretă bărbați, iar in sălile Universiada și Slivnița s-au desfășurat primele meciuri din cadrul turneelor de baschet.

La floretă bărbați participă 49 de sportivi din 19 țări. Ei au fost impărțiți in 7 serii a cite 7 concurenți. Fiecare națiune a avut dreptul să inscrie, ca și la campionatele mondiale, cite 3 concurenți. Istemul de desfășurare a intrecerilor iese din comun prin aceea că, după 2 tururi eliminatorii, cei 16 calificați participă la o eliminare directă (ca la tenis) după formula „cel mai bun din 3 asalturi". Participarea la floretă bărbați este foarte valoroasă, printre sportivi numărindu-se Jdanovici, campion olimpic, Osipov și Sisikin (toți din U.R.S.S.), frații Kamuti și Gyuricza, fost campion mondial, (R. P. Ungară), Cerotini (Elveția), Casalone (Italia), Sirola (R.S. Cehoslovacă), Stock (R.F.G.) și cei trei concurenți romini: Mureșeanu, Drimbă și Csipler. Vineri a avut loc primul tur, cînd cei trei sportivi romini s-au calificat cu toții în turul II. Iată clasamentele după turul I in grupele unde au participat și reprezentanții noștri: **grupa a IV-a:** 1. Mureșeanu (R.P.R.) 4 v., Tabuchi (Japonia) 4 v., 3. Cerotini (Elveția) 4 v., 4. chillermüller (Austria) 4 v. A fost cea mai echilibrată grupă. **V:** 1. Jdanovici (U.R.S.S.) 4 v., 2. Drimbă (R.P.R.) 4v., 3. Filtz (Austria) 2 v., 4. Yamashita (Japonia) 2 v.; **VII:** 1. Stock (R.F.G.) 5 v., 2. Csipler (R.P.R.) 5 v., 3. Osipov (U.R.S.S.) 4 v., 4. Cavin (Elveția) 3 v.

Au fost efectuate și tragerile la sorți la tenis. Țiriac va intîlni in primul tur pe Kupper (R.F.G.) și are in sfert de finală pe cehoslovacul Safarik, iar in semifinală pe iugoslavul Pilici. Bosch are ca adversar in primul joc pe cel mai bun jucător japonez, Fuji, iar in sfert de finală pe iugoslavul Iovancici. Julieta Namian va primi replica tenismanei cheitner (R.F.G.), iar Mina Ilina va juca in preliminarii cu Horcikova (R.S.C.) și apoi, in caz de victorie, va intîlni in primul tur pe italianca Riedl.

Și la baschet au fost trase la sorți grupele echipelor masculine: grupa A: U.R.S.S., Israel, Iran, R.P. Romînă; B: Italia Brazilia, Liban, Japonia; C: R.S. Cehoslovacă, R.P. Polonă, Turcia, Cuba; D: R.P. Ungară, R.P. Bulgaria, Olanda, R.F.G. La fete, cele nouă reprezentative iau parte direct la un turneu final: Ceylon, Turcia, R.S. Cehoslovacă, R.P.D. Coreeană, R.P. Ungară, R.P. Romînă, R.P. Polonă, U.R.S.S., R.P. Bulgaria.

Vineri după amiază, in sala „Universiada" s-a desfășurat intîlnirea de baschet masculin dintre reprezentativ le U.R.S.S. și R. P. Romîne. La capătul unui meci extrem de disputat, victoria a revenit echipei sovietice cu scorul de 76—66 (33—33). In prima repriză, fiecare din echipe a condus alternativ. In min. 22 scorul era de 40—35 pentru U.R.S.S., iar peste 2 minute, devenise egal: 40—40. Apoi scorul a evoluat astfel: min. 26: 46—42 pentru R.P.R., iar după trei minute, tot noi conduceam cu 52—46. In min. 33: 56—56. De la acest scor, romînii au făcut o serie de greșeli în special în apărare, permițînd formației sovietice să ia conducerea și să cîștige. Echipa noastră a fost alcătuită din Albu (15), Nedef (10), Demian (16), Giurgiu (8), Niculescu (4), Nosievici (13). Au mai jucat Popescu și Valeriu. Sîmbătă vom juca la băieți cu Iranul, iar la fete cu R.P.D. Coreeană. Duminică, vom intîlni echipa masculină a Israelului. Alte rezultate: R.P.U.—R.F.G. 24—64, R.P.B. — Olanda 103—33, U.R.S.S. — R.P.P. 76—64.

Elena Leușteanu, flancată de Horațiu Nicolau (stînga) și Alex. Popescu (dreapta) ridică drapelul patriei noastre pe catarg la solemnitatea care a avut loc miercuri la prînz

La volei masculin au fost alcătuite două grupe: I: R.S.C., R.P.U., Liban, Olanda, Israel; II: Italia, R.P.P., Turcia, R.P.R., Iran. Simbătă vom primi replica echipei Turciei. La fete iau parte 6 reprezentative: R.P.B., R.S.C., R.P.R., R.P.P., U.R.S.S., R.P.F.I. Duminică jucăm cu R. P. Polonă, iar luni cu U.R.S.S.

In turul II la floretă bărbați s-au inregistrat următoarele rezultate în grupele unde au concurat sportivii romîni: 1. Sisikin 5 v., 2. Csipler 4 v., 3. Filtz 4 v., 4. Casalone 3 v.; 1. L. Kamuti 5 v., 2. Stock 4 v., 3. Mano (Japonia) 3 v., 4. Cerotini 3 v., 5. Mureșeanu 2 v. — nu s-a calificat in primii 16; 1. Drîmbă 5 v., Gyuricza 4 v., Didier (Luxemburg) 4 v., 4. Jdanovici 4 v. In intîlnirile din primii 16, Jdanovici l-a intrecut pe Drîmbă cu 3—5, 5—3, 5—1. In schimb, Csipler, avînd o comportare frumoasă, l-a invins pe austriacul Filtz cu 5—4 (2—4) și 5—2, calificîndu-se in turneul final de 8.

Turneul final a luat sfîrșit cu victoria maghiarului Jean Kamuti. Rezultate tehnice: Sisikin — Csipler 5—1, 5—2, semifinale: J. Kamuti — Sisikin 1—5, 5—2, 5—2, Jdanovici — L. Kamuti 5—2, 5—4; finala: J. Kamuti — Jdanovici 5—3, 2—5, 5—4; loc. 3—4: Sisikin — L. Kamuti 5—4, 1—5, 5—1. Sportivii noștri s-au clasat: Csipler pe locul 7, iar Drîmbă pe locul 9.

ROMEO VILARA

Gimnaști japonezi pentru prima oară la București!

La invitația Federației romîne de specialitate, o parte dintre cei mai buni gimnaști japonezi care se află în prezent la Sofia în vederea Universiadei vor fi oaspeții Capitalei. Este vorba de SEICHI HAMADA, TAKASHI MITSUKURI, YASUO NAGASAWA, KENICHI TSUJI, TAKAHISA ISHIWARA și YOSIHARU HIDAKA.

Gimnaștii japonezi vor participa la o demonstrație comună cu sportivii țării noastre, care va avea loc în ziua de 6 septembri

Intîlnirea dintre gimnaștii sovietici și americani

MOSCOVA 25 (Agerpres). — La 24 august s-a disputat la Moscova intîlnirea internațională de gimnastică dintre echipele masculine ale U.R.S.S. și S.U.A. Gimnaștii sovietici au obținut victoria cu scorul de 288,05—282,35 puncte. Primele 5 locuri în clasament au fost ocupate de gimnaștii sovietici. Victoria în clasamentul individual compus a fost obținută de tînărul Pavel Stolbov (U.R.S.S.) cu 58 puncte. El a fost urmat de Azarian—57,70 puncte. Kardemelighi — 57,60 puncte, Miligurov — 57,50, Arcaiev — 56,95 puncte. Primul dintre gimnaștii americani a fost Donald Tonri.

Hotărîri ale Congresului Federației internaționale de canotaj academic

Congresul Federației internaționale de canotaj academic a stabilit ca viitoarea ediție a campionatelor europene masculine să se desfășoare în anul 1963 în Danemarca. Anul viitor între 6 și 9 septembrie vor avea loc la Lucerna (Elveția) campionatele lumii la această disciplină sportivă. În ceea ce privește campionatele europene feminine din 1962 ele se vor disputa într-o localitate care urmează să fie desemnată cu prilejul lucrărilor congresului extraordinar al federației.

PE SCURT PE SCURT

● Tînărul Andris Andreiko, în vîrstă de 18 ani, este noul campion al U.R.S.S. la șaște. In turneul final, desfășurat la Riga, el a totalizat 14 puncte din 20 posibile. Pe locul doi s-a clasat fostul campion Kuperman.

● Cu prilejul unui concurs internațional de atletism Jay Silvester (S.U.A.) a stabilit un nou record mondial în proba de aruncarea discului cu 60,72 m. Vechiul record era de 60,56 m și aparținea aceluiași atlet.

● Turul ciclist al R. D. Germane a continuat cu desfășurarea etapei a Dessau-Stendal (168 km). A [illegible] Grabo cu timpul de 4 h 26:02,0. In clasamentul general individual conduce Schur (R.D.G.) urmat la 5:05,0 de Ampler (R.D.G.).

● Le „Zimny Stadion" din Praga, în prezența a peste 6.000 de spectatori, s-a disputat întîlnirea internațională de box dintre echipele R. S. Cehoslovace și Japoniei. Pugiliștii cehoslovaci au obținut victoria cu scorul de 10—4 (intîlnirea a cuprins meciuri la 7 categorii de greutate, deoarece oaspeții nu au avut boxeri la mijlocie, semigrea și grea). Din echipa cehoslovacă cele mai frumoase comportări le-au avut Nemecek, Matula și Sury. La cat. cocoș Watanabe (Japonia), medalie de bronz la J.O. de la Roma, l-a învins la puncte pe Stedrowski (R. S. Cehoslovacă).

● La Nowa Huta au loc campionatele de atletism ale R. P. Polone. Proba de 100 m plat masculin a fost cîștigată de Foik, cronometrat în 10,4 sec. Sidlo s-a clasat pe primul loc la aruncarea suliței cu 78,16 m, iar Sosgornik și-a adjudecat proba de aruncarea greutății cu 18.36 m. Alte rezultate înregistrate: *1.500 m* Orywall 3:53,0; *10.000 m* Ozog 30:51,6; *lungime* Schmidt 7,46 m.

● Intr-un meci internațional de atletism, desfășurat la Budapesta, echipa Dozsa Budapesta a învins cu scorul de 166—135 puncte echipa Spartak Brno.

● Intre 18 și 24 septembrie se vor desfășura la Budapesta campionatele europene de tir rezervate juniorilor și junioarelor. Pînă în prezent și-au anunțat participarea echipele U.R.S.S., Austriei, R. P. Bulgaria, R. S. Cehoslovace, R. P. Polone, Angliei, Iugoslaviei, Elveției și altor țări.

O nouă victorie a lui Florin Gheorghiu în turneul final al campionatului mondial de șah pentru juniori

Florin Gheorghiu l-a intîlnit în runda a IV-a cu negrele pe Gulbrandssen. Norvegianul a vrut cu orice preț să obțină o jumătate de punct în fața liderului turneului final. In consecință el a practicat un joc strict defensiv, închis. Gheorghiu, însă, a reușit spre sfîrșitul partidei să spargă apărarea ermetică a adversarului său și să înscrie astfel a patra victorie consecutivă.

Alte rezultate: Thomson—Nagy $1/2$—$1/2$, Pfleger—Parma 0—1, Larusson—Zuidema 0—1. Partidele Kinmark—Kuindji și Calvo—Vesterinen s-au intrerupt. Partida neterminată din prima rundă dintre Kuindji și Gulbrandssen s-a terminat remiză, iar cea dintre Vesterinen și Zuidema s-a intrerupt pentru a doua oară.

Iată clasamentul după patru runde: **1. GHEORGHIU** 4 p., 2. **Parma** $3^1/_2$, 3. **Nagy** 3, 4—5. **Thomson, Larusson** 2, 6—7. **Zuidema** (1), **Pfleger** $1^1/_2$, 8—10. **Vesterinen** (2), **Kuindji** (1), **Gulbrandssen** 1, 11. **Kinmark** (1) $1/2$, 12. **Calvo** (1) 0 p.

★

Iată mai jos o partidă jucată de Florin Gheorghiu în grupa preliminară împotriva juniorului polonez Schmidt.

Intîlnirea poartă amprenta stilului combinativ și ofensiv al campionului nostru. Incercării negrului de a organiza atac pe flancul damei, Gheorghiu i-a răspuns cu o viguroasă ripostă pe aripa regelui, încheiată cu o frumoasă combinație de mat.

Alb: GHEORGHIU
Negru: SCHMIDT

1. d4 Cf6, 2. c4 g6, 3. Cc3 Ng7, 4. e4 d6, 5. h3 0—0 6. Ng5 c5, 7. d5 e6, 8. Nd3 ed:, 9. ed: Cbd7, 10. f4 Da5, 11. Dd2 Cb6, 12. Cge2 Ca4, 13. 0—0 Tb8, 14. Tad1 Nd7, 15. f5 a6, 16. Nf6:! Nf6: 17. Ce4 Dd8, 18. Cf6:+ Df6: 19. fg: Db2:, 20. gh:+ Rh8, 21. Dh6, Dg7, 22. Dd6: Nh3: 23. Cf4 Ng4, 24. Tde1 Tbe8, 25. Te7! Dd4+, 26. Rh2 Cb2, 27. Dh6!! și negrul cedează pentru că amenințarea 28. Cg6+ nu mai poate fi apărată.

Intîlniri prietenești între sportivi din Iași și din Chișinău (R. S. S. Moldovenească)

Intîlnirile sportive prietenești dintre echipele orașelor Iași și Chișinău (R.S.S. Moldovenească), desfășurate la Iași în cinstea zilei de 23 August, s-au bucurat de un frumos succes. La volei, prima partidă a revenit sportivilor sovietici cu 3—1, dar a doua zi ieșenii s-au revanșat învingînd cu 3—2. La baschet victoriile au fost de asemenea împărțite: 66—63 pentru Iași în prima zi și 59—53 pentru Chișinău în jocul revanșă. La șah, primul tur s-a încheiat la egalitate: 4—4, dar în al doilea selecționata orașului Chișinău a învins cu 5—3, astfel că a cucerit victoria cu scorul final de 9—7.

GH. VASILIU și E. URSU — coresp.

La închiderea EDIȚIEI

Cinci atleți finlandezi participă la „internaționale"

Aseară au sosit în Capitală cinci sportivi finlandezi, participanți la Campionatele internaționale de atletism ale R.P.R.

Este vorba despre I. Hartikainen (lungime), P. Jonasson (prăjină), V. Huttunen (1.500 m și 5.000 m.), V. Niemelä (suliță) și sprintera Britta Johansson, care va concura probabil și la lungime.

x x Redacția și administrația: București, str. Vasile Conta nr. 16, telefon 11.10.05. Interurban 72, nr. 1—2 Intreprinderea Poligrafică Nr. 2, str. Brezoianu 23—25.