PROLETARI DIN TOATE ŢĂRILE, UNIŢI-VĂ!

SPORTUL popular

Organ al Uniunii de Cultură Fizică şi Sport din R. P. Romînă

NUL XVII — Nr. 3944 • Marţi 12 decembrie 1961 • 8 pagini 25 bani

O INIŢIATIVĂ DEMNĂ DE URMAT

Aseară am primit o scrisoare din partea clubului Steaua prin care ni s-a dus la cunoştinţă o frumoasă iniţiativă pe care au luat-o sportivii fruntaşi din ecţia de lupte: aceea de a ajuta la buna desfăşurare a Spartachiadei de rnă a tineretului în oraşul Bucureşti. Considerăm iniţiativa luată de sportivii e la Steaua demnă de a fi urmată şi de sportivii altor cluburi şi asociaţii in ţară.

În rîndurile de mai jos publicăm textul scrisorii:

Dragi tovarăşi,

n aceste zile în întreaga ţară se făşoară o competiţie de mase mult răgită de tineret: Spartachiada de nă. Cunoscînd numărul crescînd de eri care doresc să practice diferite cipline sportive, membrii secţiei noas- de lupte condusă de prof. Gh. Şu- şi prof. Vascul Popovici au hotărît le vină în ajutor cu cunoştinţele lor. s-au angajat să organizeze diferite nonstraţii în întreprinderile şi institu- e din Capitală, iar acolo unde va fi ul vor da îndrumări începătorilor şi ajuta şi la arbitrarea întîlnirilor de tă.

Sportivii secţiei de lupte, printre care campionul balcanic şi republican Alexandru Geantă, vicecampionul balcanic Nicolae Pavel, campionul balcanic şi republican Cristea Marin, campionii republicani Ion Vasile, Paul Circiumaru şi Iosif Moca şi alţii vor contribui la reuşita acestei acţiuni. Ei şi-au exprimat dorinţa de a merge în asociaţiile sportive bucureştene pe care le va recomanda ziarul dv., spre a sprijini efectiv buna desfăşurare a acestei competiţii de mase.

CLUBUL STEAUA

Cu aparatul de fotografiat printre sportivi

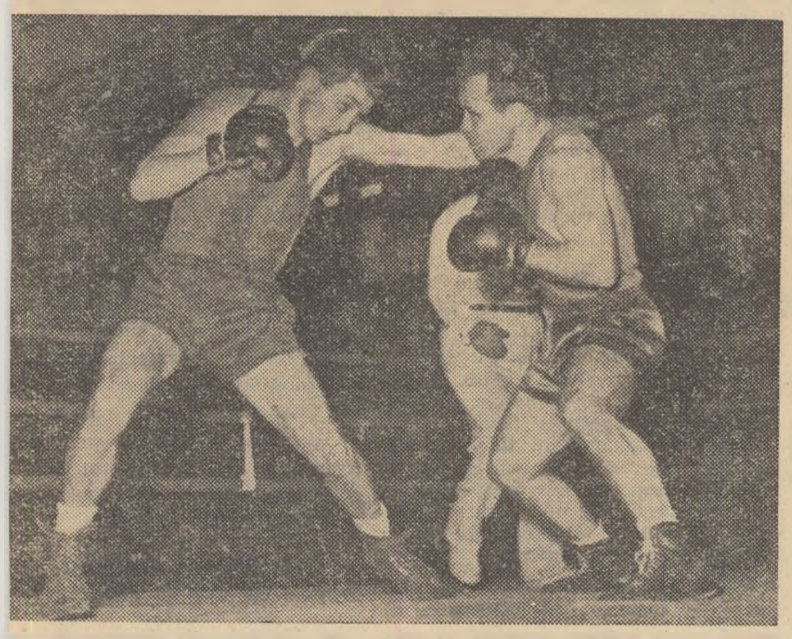

Iată-i pe boxerii L. Ambruş (Dinamo) şi M. Dobrescu (Steaua) în primul ci al finalei campionatului R.P.R. pe echipe.

Foto: T. Chioreanu

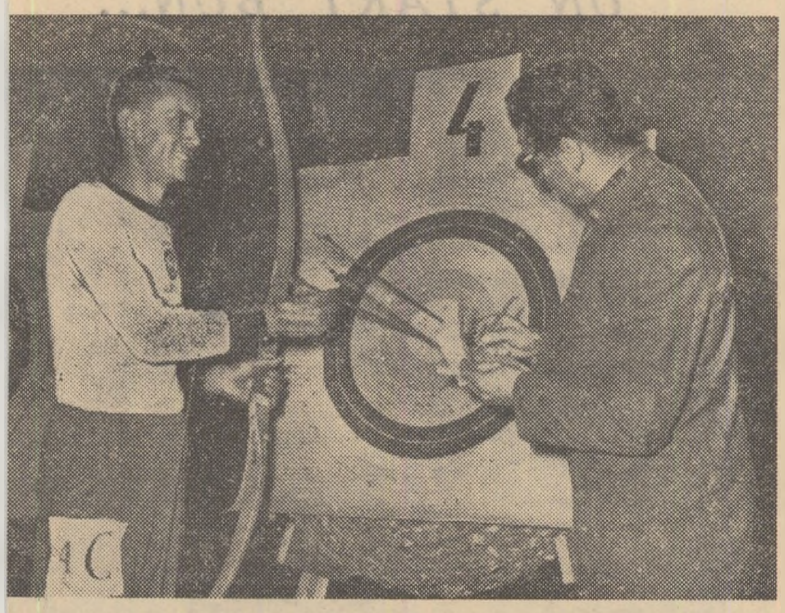

Heltman Iosif (Mureşul Tg. ureş), cîştigătorul concursului de r cu arcul din cadrul „Cupei ora lui Bucureşti", discutînd cu un bitru în faţa ţintei după consuma- a ultimei probe de 50 m

Foto: Gh. Amuza

Szabo II, unul din cei mai buni atacanţi ai echipei noastre în acţiune.

→

Astă-seară, pe patinoarul „23 August"

Un meci de hochei de mare interes: LOTUL R. P. R. — R. S. CEHOSLOVACĂ B

După turneul întreprins în R. S. Cehoslovacă, după meciurile susţinute în Capitală în compania formaţiei finlandeze Kallevan Pallo şi după cele două partide pe care le-au susţinut în R.P. Polonă, hocheiştii noştri fruntaşi îşi continuă activitatea internaţională primind, pe patinoarul din parcul „23 August", replica valoroasei formaţii secunde a R. S. Cehoslovace. Partidele pe care lotul nostru reprezentativ le va susţine astă-seară şi joi seara în faţa redutabililor reprezentanţi ai hocheiului cehoslovac sînt aşteptate cu un interes deplin justificat de către iubitorii hocheiului pe gheaţă, dornici să urmărească evoluţia jucătorilor noştri în compania uneia din cele mai puternice echipe care ne-a vizitat ţara în ultima vreme.

Hocheiştii noştri fruntaşi s-au antrenat cu grijă în vederea acestor jocuri. Duminică seara, lotul nostru a susţinut un meci de antrenament în compania unei selecţionate de tineret, cîştigînd cu 8—2 (3—1, 3—1, 2—0) şi făcînd dovada unui bun joc de ansamblu. In acest meci au fost folosiţi toţi jucătorii lotului şi anume: Sofian, Puşcaş, Czaka, Ionescu, Varga, Pană, Szabo II, Ferenczi, Szabo I, Biro, Andrei, Takacs I, Cazan, Kalamar, Ciobotaru, Otvoş, Ioanovici, Barbu, Florescu.

Antrenorul Mihai Flamaropol, care conduce pregătirile echipei secondat de I. Tiron, s-a declarat mulţumit de evoluţia de duminică seara a componenţilor lotului şi de felul cum ei au aplicat unele din învăţămintele trase din recentele întîlniri internaţionale. In legătură cu jocurile de azi şi joi el ne-a declarat: „Cred că nu greşesc afirmînd că reprezentativa secundă a R. S. Cehoslovace este cel mai puternic adversar pe care l-am întîlnit de cînd antrenez echipa noastră reprezentativă. Se ştie că în rîndurile formaţiei oaspe figurează jucători de valoare mondială, participanţi la campionatele lumii. Sîntem conştienţi de dificultatea meciurilor, dar sperăm să avem o comportare bună, să contribuim alături de prietenii cehoslovaci la realizarea unor spectacole hocheistice de calitate. Ţin să subliniez, totodată, că vizita echipei secunde a R. S. Cehoslovace va reprezenta pentru antrenorii şi hocheiştii noştri şi un mijloc de a trage preţioasa învăţăminte, ştiut fiind că hocheiul cehoslovac are o clasă mondială".

Echipa cehoslovacă are la activ două recente victorii asupra reprezentativei Finlandei (7—0 şi 6—1). Astă-seară îi vom urmări la lucru pe următorii jucători: *Nadrchal, Vojta, Lindauer, Bünter, Schmidt, Svojse, Andras, Mihalek, Bartha, Czernicky, Klima, Skopal, Hrival, Vimr, Kepak, Jirik, Kordiak.*

Intîlnirea de astă-seară dintre Lotul R. P. Romîne şi R. S. Cehoslovacă B va începe la ora 19,30 şi va fi condusă de arbitrii Al. Teodorescu şi Fl. Marinescu.

In deschidere (ora 17) un meci de juniori: I.T.B. — Steaua.

Conferinţa regională U.C.F.S. Iaşi

Campionatele pe asociaţii — mijloc eficace de dezvoltare a activităţii sportive de mase

IAŞI 10 (prin telefon de la trimişii noştri). Eveniment de o deosebită importanţă în viaţa organizaţiei noastre, conferinţele de dări de seamă şi de alegere a organelor locale ale UCFS au dat un puternic imbold activităţii sportive de mase şi de performanţă din întreaga ţară. Acest lucru a fost subliniat şi cu ocazia conferinţei regionale U. C. F. S. Iaşi, care a avut loc la sfîrşitul săptămînii trecute. Numeroşi delegaţi la conferinţă au vorbit despre frumoasele succese realizate ca urmare a îndeplinirii hotărîrilor adunărilor şi conferinţelor din cadrul asociaţiilor sportive. Sub îndrumarea organizaţiilor de partid şi cu sprijinul organizaţiilor sindicale şi U.T.M., activiştii obşteşti din asociaţiile sportive din oraşele şi satele regiunii Iaşi au muncit cu entuziasm pentru traducerea în viaţă a principalelor sarcini trasate de partid mişcării sportive: dezvoltarea activităţii sportive prin angrenarea unor mase largi de oameni ai muncii în practicarea continuă şi organizată a exerciţiilor fizice.

Delegaţii Gh. Bichir — colectivist din comuna Pribeşti, raionul Vaslui, M. Grădinaru, preşedintele consiliului raional U.C.F.S. Negreşti, Constantin Coman de la asociaţia sportivă Rulmentul Bîrlad ş. a. au raportat conferinţei însemnatele succese obţinute pe calea atragerii oamenilor muncii în competiţiile de mase.

Una din formele care se bucură de o largă popularitate sînt campionatele asociaţiilor sportive. Mii şi mii de tineri şi tinere participă la întrecerile pe asociaţii, disputîndu-şi întîietatea la numeroase discipline sportive. Indeplinind sarcinile trasate de adunările generale şi de conferinţele asociaţiilor sportive, activiştii sportivi din raionul Paşcani au organizat aproape 100 de campionate pe asociaţii şi peste 30 de duminici cultural-sportive; cei din raionul Bîrlad au angrenat pe iubitorii sportului în 75 de concursuri pentru cucerirea insignei *„Cel mai bun sportiv din 10"*. Ei

CALIN ANTONESCU
HRISTACHE NAUM

(Continuare în pag. a 2-a)

Incepe a doua ediţie a Turneului balcanic de fotbal!

● Duminică primul meci şi debutul echipei Dinamo Bucureşti: cu Fenerbahce la Istanbul ● Pregătirile dinamoviştilor

După Ştiinţa Timişoara, care în prezent se află în R. D. Germană, alte două echipe vor pleca zilele acestea în turnee de iarnă, perfectate prin grija federaţiei noastre de fotbal. Sînt cunoscute aceste formaţii: *Petrolul Ploieşti* şi *Dinamo Bucureşti*. Prima va întreprinde un turneu de opt meciuri, în Indonezia (unde va juca la 20, 23, 26 şi 29 decembrie şi la 2 ianuarie) şi în R.D. Vietnam (programul de aici va fi întocmit după sosirea echipei noastre). A doua, Dinamo, îşi va începe turneul, susţinînd primul meci la Istanbul.

Pregătirile acestor două formaţii sînt în toi. Petrolul — a cărei plecare este fixată pentru vineri — va susţine miercuri sau joi un nou antrenament la două porţi în compania unui adversar care urmează să fie desemnat. De asemenea, Dinamo — care pleacă miercuri seară — îşi va încheia pregătirile tot printr-un meci: mîine, cu Electronica.

DINAMO BUCUREŞTI DEBUTEAZĂ...

Aceste preparative se desfăşoară cu multă atenţie, deoarece ambele echipe sînt dornice să reprezinte cu cinste fotbalul nostru peste hotare.

Totuşi, un plus de grijă se remarcă la Dinamo. Şi pe bună dreptate. Meciul cu care îşi inaugurează turneul, cel cu Fenerbahce, are un caracter oficial. ESTE PRIMA PARTIDA DIN CADRUL CELEI DE A DOUA EDIŢII A TURNEULUI BALCANIC, COMPETIŢIE CARE ANUL ACESTA A CUNOSCUT UN REAL SUCCES. Şi Dinamo Bucureşti ţine foarte mult să-şi facă un debut bun, ţintind să realizeze un succes asemănător celui obţinut de Steagul roşu-Braşov.

CUVINTUL ANTRENORULUI

Acest fapt îi stimulează mai mult pe dinamovişti, cum a rezultat dintr-o scurtă convorbire cu C. Teaşcă, noul antrenor al formaţiei, sarcină în care este ajutat de D. Niculae-Nicuşor.

„E drept, ne aflăm în faţa unor jocuri dificile în cadrul unui turneu pe care ne vom strădui să-l folosim cît mai bine ca pregătire pentru viitorul sezon — ne spunea duminică C. Teaşcă. *Ne cunoaştem adversarii şi-i apreciem la justa lor valoare, dovedită — mai ales în ce priveşte pe Fenerbahce, cu care ne vom întîlni duminică 17 decembrie, — de două ultime şi grăitoare rezultate internaţionale: 0—1 cu Nürnberg — pe terenul acestei formaţii, în cadrul „Cupei Campionilor Europeni" — şi 1—2 într-un meci amical cu Fiorentina la Firenze*

(Continuare în pag. a 5-a)

Citiţi în pag. a 3-a

Elevi, bucuriile iernii vă aşteaptă!

În ajutorul consiliilor nou a'ese

Competiţiile duc la creşterea numărului de membri ai U.C.F.S.

Cu cîtva timp în urmă, cînd au avut loc lucrările adunării generale pentru darea de seamă şi alegeri, mulţi participanţi luînd cuvîntul şi-au exprimat satisfacţia pentru realizările obţinute în ultimii ani în activitatea sportivă din fabrica noastră. Avînd create minunate condiţii, îndrumaţi de organizaţia de partid şi în strînsă colaborare cu comitetul U.T.M. şi sindical, consiliul asociaţiei Mătăsea Dudeşti a desfăşurat o muncă rodnică.

A crescut neîntrerupt numărul de membri U.C.F.S., echipele asociaţiei noastre au înregistrat un simţitor progres în ce priveşte nivelul tehnic al disciplinelor pe care le practică, competiţiile de masă organizate în cadrul asociaţiei s-au înmulţit iar numărul celor ce participă la ele este şi el din ce în ce mai mare.

Care sînt cauzele care au dus la aceste succese? Să lăsăm să vorbească faptele şi cifrele. Limbajul lor este cel mai elocvent.

În anul 1957 în evidenţa asociaţiei noastre figurau 92 de membri. Puţini îşi plăteau cu regularitate cotizaţia şi mai puţini erau acei care făceau sport organizat. Pe atunci, aveam o echipă de fotbal care activa în campionatul raional. Se comporta slab şi „înghiţea" marea majoritate a fondurilor asociaţiei. Tot pe atunci, începea să facă primii paşi şi echipa de volei feminin dar... numărul celor care veneau la antrenamente era mic. Într-un cuvînt, lucrurile nu stăteau prea bine. Ori de cîte ori mergeam prin atelierele sau birourile fabricii pentru a îndemna oamenii să devină membri ai asociaţiei noastre, răspunsul era cam acelaşi:

— De ce nu există activitate sportivă în întreprindere?

Ne-am dat seama că salariaţii fabricii noastre nu simţeau atracţie pentru asociaţia sportivă. Şi am pornit la treabă pentru a realiza ceea ce aşteptau de la noi oamenii: activitate sportivă.

Într-o zi, am avut o consfătuire la care au luat parte şi membri ai birourilor organizaţiilor de bază U.T.M şi responsabili ai grupelor sindicale. Aci am discutat amănunţit toate problemele organizaţiei noastre şi am pus bazele viitoarei activităţi. Apoi cu prilejul unei adunări generale au fost înfiinţate secţiile de baschet, tenis de masă, şah şi au fost aleşi în birourile acestor secţii oameni pricepuţi, îndrăgostiţi de sport. Tot atunci, adunarea generală a hotărît şi organizarea campionatelor asociaţiei sportive, care să se desfăşoare pe echipe reprezentînd secţiile sau sectoarele de producţie ale fabricii. Pe scurt, organizaţia noastră a început să trăiască intens. Oamenii au început să se intereseze de asociaţie, să caute pe membrii consiliului pentru a fi înscrişi la diversele competiţii organizate şi, bineînţeles, pentru a deveni membri ai U.C.F.S.

Cu cît numărul competiţiilor era mai mare, cu cît secţiile asociaţiei deveneau mai bune, cu atît numărul celor care îşi dădeau adeziunea de membru creştea. Iată cîteva cifre grăitoare: 1957 — 92 membri U.C.F.S.; 1958 - 129; 1959 — 170; 1960 — 193; 1961 — 360. Nemaivorbind de faptul că astăzi în asociaţia noastră toţi membrii sînt cu cotizaţia la zi.

Pe lîngă Mariana Dinu, Virginia Dobrescu sau Ştefania Fasola, „pioniere" ale echipei de volei, vin acum la antrenamente şi participă la jocurile oficiale numeroase elemente noi, ca Alexandrina Ion şi Alexandrina Ciortea (gravură), Elena Radu şi Maria Constantinescu (confecţii) ş.a.

Rezerve de cadre avem din plin. În fabrică joacă acum volei peste 60 de fete. Aceeaşi situaţie poate fi întîlnită şi la baschet. Pe lîngă cei 28 de tineri care fac parte din echipele pregătite de antrenorul V. Bordeianu (una în calificări şi una în categoria oraş) alţi 30—40 de tineri au format echipe care se întrec în cadrul campionatului asociaţiei sportive.

Anul acesta a luat fiinţă şi echipa de volei masculin, care activează în campionatul raional şi s-a clasat pe locul I la sfîrşitul turului. Aci se pregătesc tineri talentaţi ca ajustorul mecanic Gh. Ionescu, lăcătuşul Ion Cristache sau gravorul Marin Vesotu. Şi această echipă constituie un nucleu în jurul căruia gravitează nenumăraţi tineri dornici să păşească pe terenul despărţit de plasa de volei.

Cred că în curînd responsabilul nostru cu evidenţa va scrie în rubrica „numărul curent", cifra de 500. Spunînd acest lucru n-o fac într-un moment de entuziasm, ci gîndindu-mă la numeroşii amatori de popice de la noi din fabrică şi care, ori de cîte ori mă întîlnesc, mă întreabă:

— Ce facem? Cînd ne apucăm de arena de popice? — şi zîmbind adaugă: Mai multă iniţiativă, tovarăşe secretar! Sau, cumva, îi favorizaţi pe voleibalişti sau baschetbalişti?

Glumă e glumă dar noi, consiliul asociaţiei, va trebui să trecem de îndată la amenajarea arenei de popice şi atunci în cadrul asociaţiei noastre vom primi fără îndoială noi aderiuni. De fapt, acestea sînt, cred, cauzele despre care vorbeam la începutul articolului. Competiţiile, activitatea sportivă, în general, duce la întărirea asociaţiei, la creşterea numărului de membri cuprinşi în secţiile sale.

LUCIAN RĂDULESCU
secretar al asociaţiei sportive
„Mătăsea Dudeşti"

A nins în munţi. A sosit zăpada mult aşteptată de iubitorii sporturilor de iarnă. Pantele munţilor vor răsuna din nou de voioşia tinerilor schiori.

În fotografia noastră, un grup de studenţi schiori de la I.C.F. pe muntele Parîng.

Foto: T. Chiorcanu

AŞA AM ÎNCEPUT ORGANIZAREA SPARTACHIADEI DE IARNĂ A TINERETULU

Îndrumaţi de biroul organizaţiei de partid, imediat după luarea la cunoştinţă a obiectivelor Spartachiadei de iarnă a tineretului, am şi început munca de pregătire a deschiderii festive a acestei populare competiţii sportive de masă. Împreună cu biroul consiliului asociaţiei sportive U.T.A. (preşedinte tov. Teodor Blaj) am întocmit un plan de acţiune. Deschiderea festivă a fost prevăzută pentru ziua de 2 decembrie. Zilele dintre 1 şi 15 decembrie au fost rezervate atragerii şi înscrierii participanţilor. De la 15 decembrie pînă la 31 decembrie se vor desfăşura antrenamentele, iar de la 1 ianuarie 1962, pînă la 15 ianuarie întrecerile pe sectoare de producţie. De la 15 ianuarie la 1 februarie faza pe asociaţie.

În planul de muncă s-au repartizat sarcini concrete atît activiştilor U.T.M. cît şi cadrelor voluntare din asociaţia sportivă. Un panou mare, aşezat în faţa uzinelor, atrage atenţia tineretului asupra importanţei participării în număr cît mai mare la întrecerile Spartachiadei. Pe acest panou sînt rubrici deasupra cărora se poate citi inscripţia „Cine vor fi campionii Spartachiadei?" 12 lozinci, aşezate în diferite sectoare de producţie, îi cheamă de asemenea pe tineri să participe la întreceri. Staţia de radioamplificare anunţă zilnic veşti despre Spartachiadă, iar un colţ al gazetei de perete stă la dispoziţia comitetului de organizare pentru popularizarea acestei acţiuni. Cu ajutorul comitetului sindical vom confecţiona un colţ al Spartachiadei, unde vor fi expuse fotografiile celor care se evidenţiază în cadrul concursurilor sportive

★

La deschiderea festivă au participat aproape 400 de tineri şi tinere. Cu această ocazie au avut loc demonstraţii de gimnastică, haltere, trîntă şi s-a organizat un simultan de şah. Antrenorii şi sportivii fruntaşi au iniţiat pe începători în tainele acestor discipline. Să-i fi văzut pe tinerii muncitori cum se urcau pe podium şi sub supravegherea antrenorului de la A.S. Vagonul îşi încercau forţele la haltere! După demonstraţiile sportive a urmat un program artistic şi... n-a lipsit nici dansul, care a făcut ca această seară cultural-sportivă să constituie un cadru cum nu se poate plăcut pentru deschiderea Spartachiadei de iarnă a tineretului.

N-am rămas în urmă nici cu sugestiile organizatorice. Astfel, am tiplicat tabele tip pentru înscrieri care le-am împărţit prin secţii prima zi s-a înscris un mare nu de tineri. De exemplu, la Filatura schimbul C din 98 de tineri înscris pentru întrecerile Spartachiadei 87, din schimbul B din 80 de tineri s-au înscris 72. Mai slab a mers munca de organizare la Ţesătoria schimbul C, unde din 70 de tineri înscris doar 18. Fiind însă doar la începutul acţiunii sperăm că prin începerea antrenamentelor să ar năm un număr record de participanţi.

În munca noastră au fost însă lipsuri. De pildă, interpretînd în greşit instrucţiunile, unii organizatori au înscris la întreceri participanţi doar pînă la vîrsta de 28—30 de ani. Am luat însă din timp măsuri ca acum îi mobilizăm la întreceri pe cei care se simt apţi de a face sport.

Un lucru important în munca de organizare a Spartachiadei îl constituie asigurarea bazelor sportive pentru antrenamente şi întreceri şi mobilizarea antrenorilor. Pentru buna desfăşurare a antrenamentelor am luat măsuri ca să programăm bazele sportive pe zile şi ore (pentru schimburile de după-amiază antrenamentele se vor ţine dimineaţa) şi — în acelaşi timp — să afişăm extrase din regulamentul diferitelor discipline sportive.

Cu ocazia Spartachiadei de iarnă a tineretului aşteptăm să se afirme noi talente în diferite ramuri sportive, dar mai ales dorim ca prin practicarea sportului tineretul din fabrica noastră să-şi poată căli mai mult trupul şi voinţa.

MIHAI FARCAŞ
locţiitor de secretar
al comitetului U.T.M.
al Uzinelor 30 Decembrie Ar

Campionatele pe asociaţii — mijloc eficace de dezvoltare a activităţii sportive de masă

(Urmare din pag. 1)

au contribuit efectiv la popularizarea sportului în rîndurile ţăranilor muncitori prin iniţierea a 31 de duminici cultural-sportive; 33.000 de oameni ai muncii au participat anul acesta la excursiile organizate la Bucureşti, Doftana, Bicaz, Valea Prahovei, Constanţa etc. iar alte mii şi mii de excursionişti au vizitat noile construcţii ridicate în anii puterii populare, precum şi locurile istorice din regiunea Iaşi. În ceea ce priveşte excursiile organizate pe plan local, exemple bune sînt asociaţiile sportive de la Atelierele de reparat material rulant „Ilie Pintilie" Iaşi, de la Atelierele de reparat material rulant din Paşcani, de la G.A.S. Zorleni, G.A.C. Murgeni, G.A.C. Tîrzii ş.a.

Înviorarea activităţii sportive de masă la nivelul asociaţiilor sportive, în special prin organizarea campionatelor pe discipline sportive, duce în mod nemijlocit la creşterea numărului de membri U.C.F.S., la consolidarea organizatorică a asociaţiilor sportive şi la creşterea bazei lor materiale. Elocvent în această direcţie e faptul că într-o serie de asociaţii sportive cum sînt Penicilina Iaşi, Atelierele de reparat material rulant Paşcani, Rulmentul Bîrlad ş.a. numărul membrilor U.C.F.S. a crescut simţitor, cuprinzînd între 70 şi 98% din numărul salariaţilor.

Delegaţii la conferinţă au arătat însă că realizările în această direcţie nu sînt încă la nivelul posibilităţilor existente şi al condiţiilor create. În primul rînd mai există asociaţii sportive în care consiliile îşi îndreaptă atenţia doar spre o singură secţie pe ramură de sport (de obicei de fotbal), neglijînd dezvoltarea pe bază de masă a altor sporturi îndrăgite de membrii U.C.F.S. Aşa stau lucrurile în asociaţiile sportive Ţesătura Iaşi, Cotnari, Hîrlău, Băceşti, Ţibăneşti-Negreşti.

O altă cauză care determină rămînerea în urmă în această privinţă e şi limitarea organizării competiţiilor de masă numai la anumite forme (cros, campionate de fotbal, şah şi tenis de masă). Nu sînt suficient folosite numeroasele forme de atragere a tineretului în practicarea sportului. Concursurile G.M.A., întrecerile sportiv-recreative care se pot organiza cu prilejul excursiilor turistice, campionatele pe asociaţie eşalonate pe o perioadă mai lungă şi care să devină tradiţionale pentru asociaţiile sportive, gimnastica în producţie etc., au fost neglijate de către unele consilii ale asociaţiilor sportive din regiunea Iaşi. În cadrul conferinţei a fost criticată cu tărie atitudinea de nepăsare a unor profesori de educaţie fizică, care se rezumă doar la orele din programul şcolar şi nu înţeleg să-şi aducă contribuţia la organizarea activităţii sportive de masă a tineretului. Nu cred oare prof. V. Bălan (Hîrlău), V. Dumitru (Bîrlad), H. Iliescu (Iaşi), Andrei Maria (Murgeni), Eugenia Bancea (Iaşi) că neglijînd această importantă problemă nu îşi îndeplinesc sarcina de educatori ai maselor de tineri şi tinere, că frînează dezvoltarea activităţii sportive de masă?

Importantele probleme discutate cu prilejul conferinţei regionale a UCFS Iaşi, spiritul critic şi autocritic în care a fost dezbătută activitatea sportivă de masă şi de performanţă în anul 1961, hotărîrile adoptate cu acest prilej, constituie o garanţie că în activitatea viitoare sportul din regiunea Iaşi va cunoaşte o frumoasă dezvoltare pe măsura condiţiilor create de partid şi guvern mişcării sportive din ţara noastră. Dragostea cu care activiştii sportivi sînt hotărîţi să muncească pentru cuprinderea unor mase cît mai largi de oameni ai muncii în practicarea sportului constituie un sprijin preţios pentru organele şi organizaţiile sportive. Nu rămîne decît ca consiliile raionale, orăşeneşti şi regionale U.C.F.S. să îndrume, să sprijine şi să controleze activitatea acestui larg şi inimos activ obştesc în vederea îndeplinirii cu succes a sarcinilor pe care partidul şi guvernul le-au pus în faţa mişcării de cultură fizică şi sport din ţara noastră.

UN START BUN...

Ieri după amiază au început întrecerile Spartachiadei de iarnă şi Întreprinderea Optică Română din Capitală.

Cu acest prilej strungarul Marin Puşcaşu, ajustorul Toma Ghi precum şi opticienii Gheorghe Andrei şi Ion Stoica s-au întrecut pent prima oară în viaţa lor, într-o competiţie sportivă.

În fotografie un aspect din timpul întrecerilor de şah.

Text şi foto: T. Roi

DIN POŞTA ZILEI

TG. MUREŞ. Recent, în sala I.M.F. a avut loc un turneu de handbal în 7, la care au luat parte 4 formaţii feminine şi 3 echipe masculine. Iată rezultatele înregistrate:

FEMININ: C.S.M. Sibiu — Şcoala Sportivă de Elevi Petroşeni 15—7; Mureşul Tg. Mureş — Harghita Tg. Mureş 7—5; C.S.M. Sibiu — Mureşul Tg. Mureş 10—7; Harghita Tg. Mureş — Ş.S.E. Petroşeni 10—9; C.S.M. Sibiu — Harghita Tg. Mureş 12—3; Ş.S.E. Petroşeni — Mureşul Tg. Mureş 10—5.

MASCULIN: Dinamo Tg. Mureş — Rapid Tg. Mureş 30—13; Ştiinţa Petroşeni — Rapid Tg. Mureş 21—21; Dinamo Tg. Mureş — Ştiinţa Petroşeni 22—22. Clasamente finale: FEMININ — 1. *C.S.M. Sibiu* 6 p.; 2. Ş.S.E. Petroşeni 2 p. (26:30); 3. Mureşul Tg. Mureş 2 p. (19:25); 4. Harghita Tg. Mureş 2 p. (18:28); MASCULIN — 1. *Dinamo Tg. Mureş* 3 p.; 2. Ştiinţa Petroşeni 2 p.; 3. Rapid Tg. Mureş 1 punct.

Ioan Păuş-coresp. regional

GIURGIU. Consiliul regional U.C.F.S. Bucureşti a organizat zilele trecute în localitate „Cupa Oraşelor" la gimnastică. La această competiţie au participat echipe ale şcolilor medii din mai multe oraşe ale regiunii. Atît în întrecerea masculină, cît şi în cea feminină, victoria a revenit formaţiilor Şcolii Sportive din Giurgiu (profesori *Ileana Grigore* şi *Constantin Manea*).

Traian Barbălată-coresp.

BRĂILA. În cadrul întrecerilor fazei regionale a campionatului de calificare în categoria A la handbal în 7, pe primele locuri s-au clasat echipele *C.S.M. Brăila* la fete şi *Voinţa Brăila* la băieţi.

Grigore Rizu-coresp.

Elevi, bucuriile iernii vă asteaptă!

După o intensă activitate profesională — „bătălia" tezelor, examenele orale și extemporalele — elevii se gîndesc, desigur, la... vacanță. O așteaptă cu atît mai nerăbdători, fiindcă știu că astăzi vacanța înseamnă nu numai joacă și distracție, dar și o intensă activitate pe terenurile de sport, participarea la numeroasele tabere ce se organizează pe întreg cuprinsul patriei. Îi așteaptă pe elevi coamele înzăpezite ale munților și aerul curat, puternic al munților, cel dătător de sănătate, vigoare și roșeață în obraji.

Cum s-au pregătit cei care răspund de activitatea sportivă a elevilor pentru zilele de iarnă și de vacanță? S-au pregătit în general bine, cu simț de răspundere, conștienți de însemnătatea acestei sarcini. Pagina de față surprinde cîteva aspecte ale acestei activități depuse în scopul asigurării unui program cît mai variat pe timp de iarnă și de vacanță miilor și miilor de elevi ai patriei noastre...

PE TEMELE VACANȚEI...

Pocamdată, iarna a sosit numai... ndaristic. Timpul bun, nu i-a innat însă pe entuziaștii organizatori ai activității sportive a școlarilor tea cu mîinile în sin. Ei au luat măsuri, în așa fel ca primul îngheț și primii fulgi (atît de așteptați!) să nu-i găsească nepregătiți.

Este normal deci, ca prima întrebare pe care am adresat-o tovarășului MIHAI TÎRNOVEANU, șef de serviciu în Direcția educației tineretului școlar din M. I. C. să fie formulată astfel:

— *Ce pregătiri s-au făcut în vederea sezonului sportiv de iarnă al elevilor?*

— Trei obiective stau în fața elevilor sportivi în zilele și săptămînile ce urmează. Înainte de toate, participarea la Spartachiada de iarnă a tineretului, care a început la 1 decembrie în întreaga țară. Mii și mii de reprezentanți ai tineretului studios își vor disputa întîietatea la schi, patinaj, săniuțe, tenis de masă, șah etc.

INTERVIUL NOSTRU

Urmînd indicațiile M.I.C. profesorii de educație fizică au popularizat regulamentul competiției, au antrenat cît mai mulți tineri și tinere la startul acestor frumoase întreceri. Spartachiada de iarnă este totodată un mijloc însemnat de consolidare a secțiilor pe ramură de sport, de intensificare a activității sportive.

În această perioadă se desfășoară și primele etape ale celei mai mari competiții școlărești, campionatul republican al elevilor. Pentru anul școlar 1961—1962 se organizează un singur campionat pentru toate școlile — la atletism, baschet, fotbal, gimnastică, handbal, natație, schi și volei.

În sfîrșit, ca o acțiune specifică iernii, trebuie să menționați centrul de inițiere în schi care se va organiza la cabana de pe Muntele Mic, în zilele vacanței, mai precis de la 27 decembrie la 9 ianuarie. Participă 270 de elevi de la școlile sportive și de la școlile medii cu program special de educație fizică.

— *Ce urmărește, în principal, această tabără?*

— Fără îndoială, descoperirea unor noi elemente talentate care să completeze rîndurile fruntașilor schiului din țara noastră. Programul centrului prevede totodată pregătirea fizică generală a participanților, în vederea unui start la diferitele campionate școlare. Fiindcă, trebuie să precizez, printre cei care vor călători la Muntele Mic se află nu numai iubitori ai schiului, ci și atleți, handbaliști, voleibaliști etc., cărora li se oferă un bun prilej de a-și continua activitatea pe timp de iarnă.

— *Ce alte acțiuni au fost întreprinse de M. I. C. pe perioada vacanței de iarnă?*

— Și în acest an, Secțiunile regionale de învățămînt și cultură ale sfaturilor populare organizează tabere de iarnă cu elevii, numeroase competiții cu caracter local, excursii, seri cultural-sportive, carnavaluri, concursuri etc.

Regiunea Mureș-Autonomă Maghiară, de pildă, va avea la Topliță, centrul activității sportive de iarnă. Iar școlile sportive de elevi din Brașov, Predeal și Rișnov organizează, în comun, o tabără a sporturilor de iarnă la Predeal. Cele două școli sportive de elevi din București, cele mai mari din țară, vor fi și ele prezente în această acțiune, organizînd tabere și centre de antrenament pe Valea Prahovei, în Făgăraș și la Ciucaș. Numărul participanților va depăși impresionanta cifră de 2.000 de elevi.

Prin grija partidului și guvernului, ne-a spus în încheiere tovarășul Mihai Tîrnoveanu, tineretul studios al patriei noastre va avea asigurate toate condițiile pentru a petrece într-un mod plăcut, util și sănătos vacanța de iarnă. Braț la braț cu sportul, elevii patriei vor cunoaște zile de minunată și binemeritată odihnă, vor aduna forțe noi pentru a continua cu elan sporit anul de învățămînt.

Calendarul competițional pe anul școlar 1961—1962

Direcția educației tineretului școlar M.I.C. a definitivat recent calendarul competițional pe anul 1961— rezervat elevilor.

Publicăm mai jos, datele calendarului ale principalelor întreceri:

CAMPIONATUL REPUBLICAN SCOLAR. Atletism. Etapa I (pe școale) — pînă la 15.IV.; etapa a II-a (zonă): 28—29 IV; etapa a III-a (finală): 5—6 V; etapa a IV-a (finală): 15—17 VI — București. Baschet. Etapa I — pînă la 29 X; etapa a II-a: 5—26 XI; etapa a III-a: 25 XII; etapa a IV-a (zonă): 1 II; etapa a V-a (finală): 28 — 1 IV — Iași. Fotbal. Etapa I — pînă la 26 XI; etapa a II-a: 8—15 III; etapa a III-a: 27—29 IV. Gimnastică. Etapa I — pînă la 29 XI; etapa a II-a: 23 XII — 7 I; etapa a III-a: 17—18 II; etapa a IV-a (finală): 23—25 III — București. Fotbal. Etapa I — pînă la 1 XII; etapa a II-a: 6—8 IV; etapa a III-a: 22 IV; etapa a IV-a (zonă): V; etapa a V-a (finală): 20—VI — Tg. Mureș. Natație. Etapa (zonă): 17—19 VIII; etapa a II-a (finală): 31 VII — 2 VIII — Baia Mare. Etapa I — pînă la 28 I; etapa a II-a: 10—11 II; etapa a III-a: 24-25 II; etapa a IV-a (finală): localitate nehotărîtă. Volei. Etapa I — pînă la X; etapa a II-a: pînă la 3 XII; etapa a III-a: 5—7 I; etapa a IV-a: II; etapa a V-a: 28 III — 1 IV — Cluj.

Afară de campionatul republican se mai organizează, în mod special, concurs republican de gimnastică cu elevii din învățămîntul profesional, astfel: etapa I — pînă la ; etapa a II-a — 24—25 II; etapa a III-a: 14—15 IV; etapa a IV-a (finală): 5—6 V — Bîrlad.

ȘCOLI MEDII CU PROGRAM SPECIAL DE EDUCAȚIE FIZICĂ. Atletism: 6—7 mai — BRASOV; Gimnastică: 28—29 aprilie — BUCUREȘTI. Baschet: 22—25 iunie — CRAIOVA. Handbal: 16—18 iunie — TG. MUREȘ. Volei: 25 iunie — CLUJ.

ȘCOLI SPORTIVE DE ELEVI (Fizică). Atletism: 28—29 iulie — ORADEA. Gimnastică: 21—22 iunie — SIBIU. Baschet, handbal și volei: 21—22 iulie — în localitățile unor raioane care se vor califica în finale.

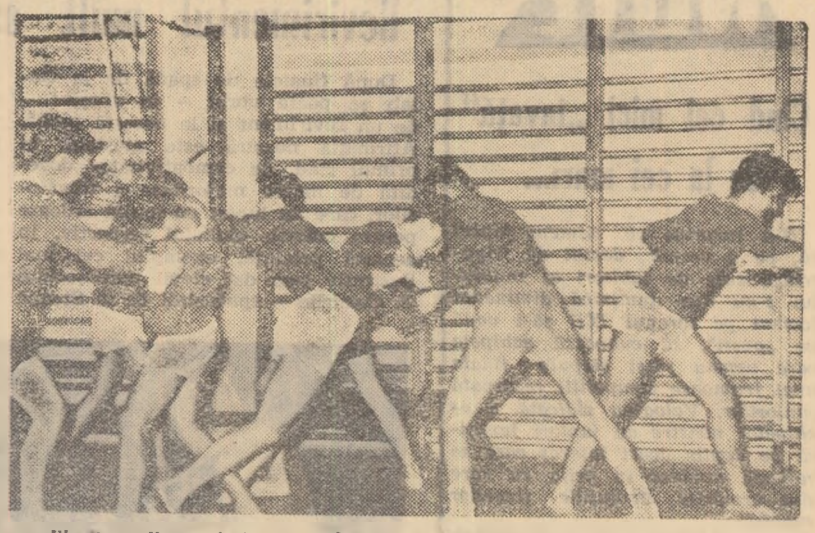

Elevii școlii profesionale siderurgice din Reșița desfășoară în prezent o bogată activitate sportivă. Fotografia noastră înfățișează un grup de voleibaliști ai școlii, în timpul antrenamentului de pregătire fizică generală.

Foto: T. Roibu

Pretutindeni — interes, preocupare...

Pe aceeași temă, cîțiva dintre corespondenții noștri ne-au transmis vești care confirmă interesul deosebit acordat în școli activității sportive în zilele de iarnă și de vacanță. Să le dăm cuvîntul...

Ilie Iancu Bacău: „Am vizitat de curînd școala medie nr. 1 „Gh. Bacovia". O frumoasă impresie lasă grija conducerii școlii pentru activitatea sportivă a elevilor. Sala de sport a fost complet reamenajată, magazia asociației sportive este bine înzestrată, mai ales cu materiale necesare practicării sporturilor de iarnă. La inițiativa utemiștilor se va amenaja un patinoar, prin muncă patriotică. Sînt în curs de desfășurare întrecerile de volei, tenis de masă, șah etc. din cadrul Spartachiadei de iarnă".

Carol Gruia Brașov: „Sezonul sportiv de iarnă preocupă îndeaproape conducerea școlii medii nr. 2 (director prof. Virgil Ludu). Dintre cele mai importante acțiuni subliniem reamenajarea pîrtiei de schi din Schei, pe care elevii școlii își vor desfășura antrenamentele. De asemenea, este prevăzută amenajarea unui patinoar, chiar în curtea școlii. La dispoziția elevilor stau în cantitate suficientă bocanci, hanorace, schiuri (peste 200 de perechi). Un număr de 22 de elevi, dintre cei mai buni sportivi ai școlii, vor participa la tabăra de pe Muntele Mic".

Victor Paladescu Galați: „Spre deosebire de anii trecuți, frumoasa hală de sport ca și cele două săli de gimnastică ale școlii medii nr. 4 (director, prof. Ion Cucu) cu program special de educație fizică din orașul nostru au o nouă înfățișare prin amenajările ce li s-au adus. În vederea sezonului de iarnă, acestea au fost înzestrate cu aparatură specială pentru practicarea gimnasticii, pentru desfășurarea în cele mai bune condițiuni a antrenamentelor de box, baschet, lupte, volei etc. Este de așteptat deci, ca „fluxul" elevilor să înregistreze un nivel mult mai ridicat, mai ales în zilele vacanței. Și aici, ca pretutindeni în țară, obiectivele principale rămîn campionatele școlare și Spartachiada de iarnă a tineretului.

Al. Gross Timișoara: „La școala medie nr. 1 din localitate, pregătirile în vederea apropiatei vacanțe de iarnă sînt în toi. La tabăra de schi pe care conducerea școlii o va organiza la Piatra Mare (Semenic) vor pleca 70 de elevi — fruntași la învățătură și sport. Sînt în curs de desfășurare și primele întreceri din cadrul Spartachiadei de iarnă a tineretului, în care vor fi antrenați toți cei aproape 2.000 de elevi ai școlii".

Paul Radvani Cluj: „Elevii de la Grupul școlar profesional Tehnofrig participă cu multă însuflețire la întrecerile din cadrul Spartachiadei de iarnă a tineretului. Pînă acum s-a dat startul în competițiile de șah și gimnastică. Peste puțin timp vor începe și întrecerile de trîntă, haltere și tenis de masă. În ce privește celelalte sporturi ale marii întreceri — mă refer la schi, patinaj și săniuș — primele concursuri vor avea loc atunci cînd condițiile atmosferice vor permite. Primii fulgi de zăpadă căzuți la sfîrșitul săptămînii trecute au dat speranțe sutelor de elevi de aici... Oricum, pregătirile s-au încheiat. S-au pus la punct schiurile, patinele.

Întreaga activitate sportivă a viitorilor muncitori și tehnicieni de la Tehnofrig este coordonată cu multă pricepere de colectivul profesorilor de educație fizică (Victor Plăian, Margareta Zilaghi și Tiberiu Zeplachi), în colaborare cu comitetul U.T.M."

Un raion fruntaș: 23 AUGUST

Elevii și profesorii de educație fizică ai școlilor medii și profesionale de pe cuprinsul raionului 23 August pot fi socotiți fruntași în acțiunile legate de actualul sezon sportiv. Obiectiv principal — campionatele republicane școlare, a căror primă etapă (la volei și baschet) s-a și încheiat cu succes în toate școlile. Evidențiate pentru modul exemplar în care au fost organizate întrecerile ca și pentru participarea masivă a elevilor, școlile medii nr. 13 (antrenor. prof. Mihai Petrescu) *și nr. 29 (prof.* Silvia Ionescu *și* Emil Jecu) *la baschet, școala profesională de ucenici „23 August" (prof.* Jean Săvulescu *și* Felix Pascal) *la volei. În prezent sînt în curs de desfășurare — sistem turneu — întrecerile din cadrul etapei a doua, pe raion, la care iau parte 12 echipe masculine și 6 feminine la volei, 6 echipe masculine și 4 feminine la baschet. O comportare foarte bună au avut în întrecerile de pînă acum elevii școlilor medii nr. 11 (antrenor prof.* I. Simonidis) *și nr. 38 (antrenor prof.* Sonia Bălan) *la volei fete, nr. 13, 29 și „23 August" la volei, nr. 8 (antrenor, prof.* M. Rîndașu) *și nr. 13 (antrenor prof.* N. Berbecaru) *la baschet fete, nr. 13 (antrenor prof.* M. Petrescu) *la baschet băieți.*

În acest raion pregătirile în vederea Spartachiadei de iarnă a tineretului au început cu prelucrarea regulamentului marii competiții în cadrul cercurilor pedagogice și al asociațiilor sportive. Școala medie „Mihai Viteazu" a fost prima care a dat semnalul întrecerilor. Iar printre cei mai vrednici s-au numărat jucătorii de tenis de masă. Ei au fost urmați la scurt timp de șahiști, gimnaști și (nu vă mirați) halterofili. În curînd vor lua startul patinatorii, desigur, dacă vremea va fi „binevoitoare" cu îndrăgostiții alunecării rapide pe gheață. Oricum, însă, amatorii patinajului au „în rezervă" patinoarul artificial din parcul „23 August", care dă... cu tifla soarelui. În schimb, amatorii de schi și de săniuțe nu pot spera într-o pistă de zăpadă... artificială. Totuși, ei s-au pregătit conștiincios, și-au pus la punct materialele și... condiția fizică, așteptînd doar primii fulgi.

Cînd există spirit gospodăresc...

Stadionul Tineretului, principala bază sportivă a elevilor din Capitală, nu mai cunoaște animația specifică zilelor din sezonul în aer liber. Acum, centrul de greutate al activității sportive s-a mutat în sălile amenajate sub tribunele de beton. Două săli de sport în care micii boxeri și atleți își desăvîrșesc pregătirea în sezonul de iarnă. Două vor fi numai pînă la sfîrșitul acestui an, deoarece, prin grija conducerii administrației bazelor sportive școlare ale M.I.C., încă din primele zile ale noului an, sportivii școlari vor avea la dispoziție încă o sală!

— *Nu este vorba de o construcție specială*, ne-a spus tovarășul *Albon*, directorul acestei unități, *ci de restructurarea spațiului afectat unor garaje.*

Ce destinație veți da noii săli?

— *Aceasta va fi folosită, inițial, ca sală de pregătire fizică generală pentru elevii care practică atletismul, voleiul, baschetul etc. Precizez inițial, deoarece, din primăvară intenționăm ca noua sală să fie transformată într-o hală pentru back. Un back cu o capacitate sporită. Într-adevăr, aici vor putea lucra concomitent — în două bazine —, un număr de 16 canotori, față de 4 cîți lucrează, într-o repriză, la „Republicii".*

Salutăm inițiativa conducerii administrației bazelor sportive școlare ale M.I.C. menită să asigure o bună desfășurare activității sportive a elevilor și pe timpul iernii.

Schiul cucerește an de an tot mai mulți simpatizanți din rîndul elevilor patriei noastre. Pe pîrtiile din jurul Bucureștilor, la cabanele din masivul Făgărașilor, la cele de pe Muntele Mic sau din Ciucaș, numeroase grupe de elevi se specializează în zilele vacanței de iarnă în tehnica acestui frumos sport. Așa cum face și grupul de elevi din fotografia noastră gata să se avînte pe pîrtia de schi...

Pagină redactată de
VALERIU CHIOSE și
TIBERIU STAMA

NOTE

Cînd cei mici „învață" de la cei mari...

N-a surprins pe nimeni faptul că, pe o vreme destul de friguroasă, sute de iubitori ai rugbiului s-au dus duminică dimineața tocmai pe terenul ITB să-i vadă pe „puști", să cunoască echipele care urmau să-și dispute finala unei frumoase competiții rezervată juniorilor. Valoarea ridicată a echipelor noastre de juniori justifică pe deplin acest interes care se reflectă evident în grija cu care sînt urmărite evoluțiile tinerilor rugbiști.

Duminică dimineața, spectatorii au fost însă complet dezamăgiți urmărind jocul dintre ITB, campioana țării la juniori, și Grivița Roșie, o formație din cele mai valoroase. Nu este vorba de pregătirea celor două echipe, de nivelul tehnic al partidei, de spectaculozitatea meciului etc. Acest joc a plăcut atita timp cît s-a... disputat! El nu s-a terminat însă, pentru că, atunci cînd nu mai erau decît 10—15 minute de joc, în semn de... protest la una din deciziile arbitrului G. Eftimescu, echipa de juniori Grivița Roșie s-a retras de pe teren, provocînd nemulțumirea tuturor spectatorilor.

Cum vine asta? Atunci cînd — să presupunem — arbitrul greșește în luarea unei decizii echipa dezavantajată SE SUPARA ȘI PLEACA? La jocul de duminică, după cum ne-a relatat arbitrul G. Eftimescu, incidentul a provenit după ce, la un „înainte" comis de echipa I.T.B., s-a dictat „grămadă" pentru Grivița Roșie. Jucătorii acestei echipe au acuzat însă intervenția nesportivă a unuia din rugbiștii formației I.T.B., atitudine pe care arbitrul nu a sesizat-o. Și, nemulțumit de decizia luată, jucătorul V. Marinescu (Grivița Roșie) l-a insultat pe arbitru care, firesc, a dictat eliminarea acestuia. In loc să intervină pentru păstrarea disciplinei, pentru buna desfășurarea a jocului, antrenorul C. Cocor, s-a alăturat protestelor și, în final, a încuviințat RETRAGEREA ECHIPEI DE PE TEREN, cînd scorul era 0—0. Nu se poate trece desigur ușor peste atitudinea antrenorului care INDIFERENT DE DECIZIA ARBITRULUI nu avea dreptul să ia o asemenea hotărire.

Iată dar, ce se întîmplă atunci cînd cei mici „învață" de la cei mari. Și acum nu ne referim numai la exemplul negativ oferit de antrenorul echipei de juniori Grivița Roșie, ci și la cazurile echipelor Constructorul Ploiești, Știința Cluj și alte formații din campionatul republican sau din campionatul de calificare, criticate recent pentru aceeași atitudine de lipsă de respect față de spectatori, pentru părăsirea terenului atunci cînd nu le-a convenit o decizie sau alta a arbitrului.

Considerăm că este cazul ca federația și cluburile să ia măsuri hotărîte pentru a curma această stare de lucruri, această practică nesănătoasă care se pare că a început să-i... molipsească și pe cei tineri.

DAN GIRLEȘTEANU

In celălalt joc al semifinalei competiției de juniori, Rapid a întrecut Dinamo cu 6—3 (6—3).

SCRIMĂ

După finalele de spadă de la Galați

Revirimentul mult așteptat s-a produs

După finalele de spadă de la Galați se poate vorbi — în sfîrșit! — de un reviriment și la această probă. Afirmația noastră este atestată, în primul rînd, de combativitatea dovedită de marea majoritate a trăgătorilor, care au luptat cu multă ardoare pentru culorile clubului respectiv. In această privință, exemplul cel mai ilustrativ l-au dat elevii antrenorului C. Ciocîrlie — spadasinii de la Steaua — care au făcut o adevărată risipă de energie în toate meciurile, indiferent de valoarea adversarului. Chiar și în meciurile în care sportivii de la Steaua s-au impus încă de la primele asalturi și au luat un avantaj net (vezi meciul cu Știința Tg. Mureș), ei n-au slăbit nici un moment ritmul de luptă. Ei au dobîndit astfel o victorie mai mult decît concludentă (9—0 !).

Se poate vorbi apoi de o reală îmbunătățire a calității. Faptul l-au relevat, mai ales, întrecerile individuale, în care spadasinii noștri fruntași (Stelian, Țintea, Dobrescu, Croitoru, Lichiardopol, Haukler) au manifestat multă preocupare pentru corectarea stilului, ei s-au orientat foarte vizibil către factorul „ofensivă". Fleșele de mare spectacol confirmă această tendință, la fel ca și folosirea unui bagaj complex de cunoștințe tehnice, de acțiuni diverse care au mărit interesul spectatorilor față de întreceri. In totul, spadasinii noștri au reușit să facă o bună propagandă pentru scrimă într-un oraș — se pare — interesat să creeze o puternică bază de dezvoltare acestei frumoase ramuri sportive.

In fine, este de semnalat și un alt aspect: elementele tinere s-au străduit să se apropie cît mai mult de scrimerii consacrați. Intr-o bună măsură, ei au reușit să facă aceasta, în special prin Husar (Știința Tg. Mureș), Sîrbulescu (Știința București) și Naghi (Unio Meteorul roșu Satu Mare).

Așadar, spadasinii noștri au dovedit că au posibilități. Ei au depășit lunga perioadă critică, reflectată, din păcate, nu numai în confruntările interne, ci și în cele pe plan internațional. Dar pentru ca, pe viitor, să putem consemna un progres evident și la această probă, scrimerii, antrenorii respectivi au datoria să nu se oprească aici. Exemplul bun al unor antrenori (C. Ciocîrlie, C. Georgescu, Al. Csipler) va trebui urmat și de ceilalți...

La reușita finalelor de la Galați, aportul organizatorilor ar fi fost și mai evident, dacă întrecerile ar fi fost programate într-o sală corespunzătoare. Frigul a constituit un serios handicap pentru toți trăgătorii, îngreunînd desfășurarea competiției, mai ales în prima zi.

T. STAMA

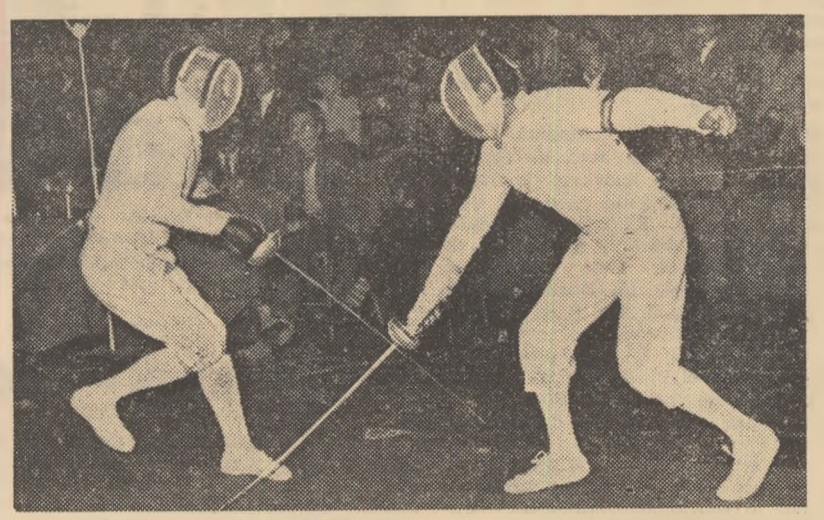

La finalele campionatelor republicane de scrimă de la Galați, spadasinul Constantin Stelian (Steaua) a făcut, din nou, dovada remarcabilelor sale calități, cucerind și anul acesta titlul de campion al țării!

HANDBAL în 7

Pe marginea jocurilor cu selecționata R. S. S. Ucrainene

CALITĂȚI ȘI LIPSURI ALE JUCĂTOARELOR NOASTR

Săptămîna trecută, echipa feminină de handbal în 7 a țării noastre a susținut o serie de jocuri amicale în compania selecționatei R.S.S. Ucrainene. După cum se știe, jucătoarele noastre au cîștigat toate cele trei partide (la Reșița cu 17—13 și 11—7, la București, ceva mai dificil, cu 7—6), dar rezultatele respective ne interesează poate mai puțin în momentul de față.

Echipa noastră a apărut în aceste meciuri într-o formație cu totul nouă. Antrenorul emerit C. Popescu a recrutat în lot o serie de elemente tinere și talentate (care s-au afirmat puternic, în prima parte a campionatului republican), încadrîndu-le cu mult curaj în mijlocul jucătoarelor mai experimentate. Și, astfel, în jocul reprezentativei noastre s-a făcut remarcat un suflu nou, mai multă vioiciune. Meciurile cu echipa sovietică — o formație bine pregătită și cu perspective din cele mai frumoase — au permis tehnicienilor să tragă o serie de importante concluzii în legătură cu stadiul de pregătire al jucătoarelor noastre fruntașe. In acest sens, am cerut părerea antrenorului federal, tov. Nicolae Nedef:

— Cum considerați comportarea echipei noastre în meciurile de la Reșița și București?

— Ținînd seama de valoarea partenerelor (jucătoare cu o pregătire fizică excelentă și bune cunoscătoare ale acestui sport), precum și de faptul că reprezentativa noastră a fost lipsită în ultimele două partide de cîteva valoroase titulare, avem toate motivele să apreciem în mod favorabil comportarea echipei. „Speranțele" încep să pășească cu curaj spre formația de bază. Am fost plăcut impresionat de jocul destul de bun al Mariei Ștef (doar la Reșița), al Judithei Neako și Anei Nemetz.

— Nu ne îndoim că ați sesizat și cîteva puncte nevralgice în evoluția jucătoarelor noastre fruntașe...

— Cele mai multe dintre ele nu au suficientă forță și în același timp îndemînare pentru aruncările la poartă. In plus, lipsa de variație (deși la antrenamente se lucrează intens în această direcție), în aruncare devine uneori chiar supărătoare, mai ales că aceasta ușurează foarte mult sarcina apărătorului advers. In sfîrșit, cred că trebuie stimulată mai mult personalitatea în j a fiecărei componente a lotului.

— Ceva observații generale în joc echipei?

— In atac, extremele și pivoții si folosiți prea rar. O veche metealn peste care trebuie să trecem o dat Pentru apărare, mă voi opri doar marcajul pivoților, care uneori este gr șit (cîte două jucătoare marchează celași pivot) și la atacul „omului mingea", atac lipsit de promptitudir care este de cele mai multe ori defe tuos. Toate acestea pot fi rezolvate în cu o muncă atentă și conștiincioasă.

— Care sînt cele mai apropiate biective ale reprezentativei noastre?

— O bună comportare în turne „Cupa orașului București" și jocul echipa R.D. Germane.

SCHI

Frumoasa inițiativă a schiorilor din Gheorghieni

La Gheorghieni, secția de schi Școlii sportive U.C.F.S. desfășoară vie activitate. Elevii școlii medii ai școlii profesionale, muncitorii la Ilefor, Filatura de in, Partizan și de la atelierul Timplarul, au tut fi văzuți în tot timpul verii toamnei antrenîndu-se cu regula tate pe uscat în vederea sezonu de schi al anului 1962. Antrenor Ion Butiurcă s-a străduit ca cei de schiori să-și îmbunătățească p manent pregătirea fizică generală specială, astfel ca la prima ninsoa lucrul pe zăpadă să înceapă din pl

Dar, în acest an antrenament au avut o notă specială. Schiorii localitate au folosit pentru prima d schiurile pe role, confecționate inițiativa prof. Ion Butiurcă de că

Pe schiurile cu role lucrul brațelor al picioarelor este foarte asemănător mersul pe zăpadă.

meșterul lăcătuș Beni Majo de cooperativa Lacul Roșu. Schiurile role confecționate la Gheorghieni citeva mari avantaje asupra pati lor cu role pe care își efectuează, general, antrenamentele fondiștii țara noastră. Schiurile pe role rup" în spate și cedează la ridica piciorului, roțile se învîrtesc d înainte, permițînd o împingere ic tică celei de pe zăpadă. Schiorii Gheorghieni s-au antrenat pe schiu cu role atît pe pista stadionului localitate, cît și pe pantele ușoare jurul orașului. Datorită caracteris lor schiului cu role, ei au putut cuta antrenamente de tehnică cu r înaintea căderii primei zăpezi.

De altfel, construirea schiurilor role nu este singura inițiativă a s tivilor din Gheorghieni. Anul tre meșterul Ignat Kulcsar de la II a confecționat după indicațiile an norului Ion Butiurcă schiuri de f foarte reușite, pe care schiorii localitate le-au folosit cu succes concursuri.

Fără îndoială, inițiativa schio din Gheorghieni de a-și construi guri schiuri pe role, utilizate pe prima dată în țara noastră, și sch pentru zăpadă, este lăudabilă și buie să constituie un imbold și tru alte centre în folosirea resurs proprii, în vederea îmbunătățirii conținute a procesului de antrenam

VOLEI

Pe scurt, despre două „surprize"

N-am asistat la derbiuri duminica trecută, dar am putut urmări în schimb întîlniri atrăgătoare, interesante, oferindu-ni-se, în același timp, și două surprize. În primul rînd am asistat la un adevărat maraton voleibalistic. Pe un „parcurs" de aproape trei ore (!) Steaua și Știința Cluj și-au măsurat forțele, cu risipă de energie, răsturnînd scorurile spectaculos (în setul IV bucureștenii conduc cu 13—9, dar pierd cu 16—18; iar în setul V ei conduc din nou cu 10—6, sînt conduși cu 13—10, pentru a cîștiga la 14 !). Am mai asistat de asemenea la partida feminină Metalul Buc. — Olimpia Brașov, de mare durată și foarte echilibrată și ca, dar mai puțin valoroasă. În fine, ne-a bucurat forma ascendentă a echipelor Dinamo orașul Dr. Petru Groza, Știința Timișoara (băieți) și Farul Constanța, C.S.M. Sibiu (fete).

Neplăcute au fost, în schimb, cele două „surprize". Prima: neprezentarea formației feminine C.F.R. Timișoara la meciul cu Rapid. Se pare că de vină nu este clubul timișorean, care a anunțat din vreme federației imposibilitatea (motivată concret) sosirii în Capitală. Oricum, C.F.R. a pierdut cu cel mai sever scor posibil: 3—0 (0, 0, 0), neavînd măcar dreptul de a obține în clasament obișnuitul punct al înfrîngerii. Desigur, federația va cerceta motivele neprezentării, luînd măsurile cuvenite.

A doua surpriză ne-a întîmpinat în sala Dinamo, duminică după amiază, cu prilejul întîlnirii feminine Metalul — Olimpia Brașov: temperatură foarte scăzută, nepotrivită pentru desfășurarea unui meci. Acum cîteva zile antrenorul metalurgistelor ne spunea că nu poate juca în această sală din cauza căldurii (!). Acum, unii spectatori a fost de părere că aceeași echipă era gata-gata să piardă din cauza frigului. În orice caz frigul a existat și ne surprinde această neatenție din partea administrației clubului Dinamo, care ne deprinsese cu organizări ireproșabile. In plus, faptul pare surprinzător cînd, ceva mai devreme, la derbiul de box Dinamo — Steaua, sala fusese bine încălzită...

N. MARDAN

În fotografie: „Steaua" atacă la fileu și Știința Cluj se pregătește să blocheze. Pînă la urmă bucureștenii reușesc să cîștige întîlnirea.

Foto: Gh. Anuza

CLASAMENTELE INAINTEA ULTIMEI ETAPE A TURULUI

FEMININ — SERIA I

1. Dinamo București	6	6	0	18: 3	12
2. Metalul București	6	5	1	17: 8	11
3. Știința Cluj	6	4	2	14: 7	10
4. C.S.M. Cluj	6	4	2	13: 9	10
5. Olimpia Brașov	6	2	4	11:12	8
6. I.F.A. București	6	2	4	6:13	8
7. Voința M. Ciuc	6	1	5	4:16	7
8. C.S.M.S. Iași	6	0	6	3:18	6

SERIA A II-A

1. Rapid București	6	5	1	15: 4	11
2. Farul Constanța	6	5	1	15: 4	11
3. C.S.M. Sibiu	6	4	2	12: 9	10
4. Comb. Poligrafic Buc.	6	3	3	14: 9	9
5. C.S.O. Craiova	6	3	3	12:13	9
6. Progresul București	6	2	4	7:14	8
7. C.F.R. Timișoara	6	2	4	6:13	7
8. Sănătatea București	6	0	6	3:18	6

MASCULIN — SERIA I

1. Rapid București	6	6	0	18: 4	12
2. Steaua București	6	5	1	16:10	11
3. Dinamo Orașul Dr. Petru Groza	6	4	2	16: 9	10
4. Știința Cluj	6	3	3	13:12	9
5. Știința Galați	6	3	3	10:11	9
6. C.S.M.S. Iași	6	2	4	9:14	8
7. Petrolul Ploiești	6	1	5	9:16	7
8. Știința Petroșeni	6	0	6	3:18	6

SERIA A II-A

1. Dinamo București	6	6	0	18: 2	12
2. Progresul București	5	4	1	13: 6	9
3. Știința Timișoara	5	4	1	13: 8	9
4. C.S.O. Craiova	6	3	3	11:12	9
5. Farul Constanța	6	3	3	11:12	9
6. Tractorul Brașov	6	2	4	11:13	8
7. Flacăra roșie București	6	1	5	7:15	7
8. C.S.M. Cluj	6	0	6	2:18	6

In aceste clasamente au fost introduse și rezultatele celor două partide restante din campionatul feminin, desfășurate vineri seară: Sănătatea — Progresul 2—3 (4—15, 15—7, 9—15, 16—14, 3—15) și Metalul — Știința Cluj 3—1 (16—14, 9—15, 15—7, 15—2). Singura restanță masculină (Știința Timișoara — Progresul) se va disputa la data de 21 decembrie.

Poziție hotărîtă împotriva antijocului!

In ultimii ani s-a constatat o creștere valorică a categoriei B de fotbal, ceea ce i-a permis acesteia să reducă din diferența ce-o separă de prima categorie a țării. In multe întîlniri amicale, dar și în cele cu caracter oficial (cum ar fi în „Cupa R.P.R.") unele echipe din categoria B au obținut cîștig de cauză în jocuri susținute cu echipe din A. Anul acesta, de pildă, Arieșul Turda a cîștigat „Cupa R.P.R.", după ce a învins din lotul echipelor categoriei A pe Știința Timișoara, U.T.A. și Rapid București. S-ar mai putea nota că și în precedentele două ediții ale „Cupei R.P.R." cîte una dintre finaliste a aparținut tot categoriei B: Dinamo Obor (ediția 1959/1960), C.S.M. Baia Mare (ediția 1958/1959).

Jucătorii din categoria B promovați în campionatul categoriei A (vorbind numai de promovări din ultima vreme) și-au înscris frumoase state de serviciu. E vorba, printre alții, de Datcu, Nunweiller IV, Ivan, David, Ștefan (Dinamo București), I. Ionescu, Balint, Kraus (Rapid), Tomeș, Varga, Iacob (Steaua), Badea, Ionescu, Bontaș (Petrolul), Năftănăilă, Naghy (Steagul roșu), Ioniță, Pașcanu (Progresul) etc.

La acest aspect pozitiv, care indică de fapt forța pe care o are și o poate constitui, cu o intensitate sporită, categoria B, și-a făcut loc și o trăsătură negativă, care amenință să capete contururi mereu mai pronunțate. E vorba de o concepție retrogradă privind jocul, care poate fi observată în comportarea unora dintre echipe. Pe prim plan a fost împinsă preocuparea strictă, îngustă, pentru obținerea de puncte în clasament, pentru care aceste echipe își stabilesc (de la început pînă la sfîrșit) cîte 7–8 jucători care stau în apărare. Nu e vorba aici de o apărare organizată din care să se iasă apoi în contraatacuri, ci pur și simplu, de o poziție ce nu se modifică cît ține jocul — chiar dacă scorul ia proporții.

Excelează în acest fel de joc echipele Chimia Făgăraș (antrenor Lengheriu), Chimia Govora (antrenor A. Teodorescu), C.S.M. Sibiu (antrenori Roman și Kucerak), C.S.M. Mediaș (antrenor Molnar), S.N.M. Constanța (antrenor T. Mihai) etc., toate din seria a II-a. Dar exemple asemănătoare se găsesc și în celelalte două serii ale categoriei B și, din păcate, nu în număr mai mic.

La echipele amintite „goana după puncte" bazată pe un joc obstrucționist, dur, cu tragere de timp, discuții neprincipiale cu arbitrii etc., a început din chiar... prima etapă de campionat. Aceste echipe n-au preocuparea să joace un fotbal pe care să-l îmbunătățească calitativ, prin efortul comun al jucătorilor și antrenorilor, făcîndu-și în felul acesta justificată prezența în categoria B (care are rosturi precise în ridicarea calitativă a fotbalului nostru). Unica lor preocupare e să nu se expună retrogradării, să nu părăsească categoria. De aceea, trebuie să spunem, că ele termină prin a fi un balast nu numai pentru campionatul B, ci pentru fotbalul nostru în general.

La ce duce jocul — sau antijocul — pe care îl practică?

1. — La un orizont redus. Totul este limitat la distrugere nu la construcție. Jocul merge într-un singur sens.

2. — Formează deprinderi greșite la jucători. Le dispare preocuparea pentru controlul mingii (pasarea, trasul la poartă, fente și dribling etc.) exersarea urmărind numai degajarea... lungă și afară din teren.

3. — Jucătorii nu mai sînt specializați pe posturi, pentru că ceea ce li se cere este numai expedierea mingii afară. Și cînd reușesc aceasta, poți auzi sublinierea de aprobare a antrenorului: „Bravo! Foarte bine!"

4. — Jocul ce-l practică echipa („strajă" în apărare) cîștigă în duritate, jucătorii devin nervoși și — de ce să n-o spunem — periculoși pentru integritatea corporală a adversarilor.

5. — Nu dau ritm jocului și nici adversarul nu este lăsat să joace.

Maniera aceasta apare împinsă la limita superioară atunci cînd e vorba de o partidă pe care o echipă o are de disputat în deplasare. Exemplificarea cea mai elocventă în materie o oferă partidele jucate, în deplasare în turul acestui campionat. C.S.M. Mediaș în 7 partide a înscris — citiți bine! — 1 gol, Chimia Făgăraș 2 goluri, Chimia Govora 3 goluri (în 6 jocuri), iar S.N.M. Constanța, care figurează cu 6 goluri marcate în 7 partide, a înscris — de fapt — 4 goluri într-un singur meci iar celelalte două în 6 jocuri.

Acesta ar fi, în concepția antrenorilor respectivi, jocul constructiv ce se cere să-l practice echipele noastre. De aceea și jucătorii tineri ce au fost introduși în aceste echipe au fost aleși ca să corespundă deprinderilor spre care sînt îndrumați, în spiritul întregii echipe.

Urmările au început să apară cu o intensitate ce nu mai permite ca ele să fie acoperite. In ultima vreme aceste echipe, orașele lor (ale căror exponente principale sînt în fotbalul nostru) au încetat să dea jucători valoroși, schimbul de mîine al echipelor din categoria A. Jucătorii care joacă sub culorile lor se plafonează, se ratează. Ce jucători tineri talentați să se ridice din orașele respective dacă le lipsesc pilda, mijlocul și îndemnul de învățare a adevăratelor deprinderi, care țin de fotbalul modern?

Să admitem, prin reducere la absurd, că echipele amintite (și cele asemănătoare lor) se vor mai păstra ani de zile în categoria B și că numai puține dintre ele nu vor putea evita retrogradarea. Pentru fotbalul orașului lor, al țării noastre, ce aport vor aduce ele? Și pentru că răspunsul e lesne de dat, gîndim că prima reacție sănătoasă, primul pas ferm și categoric spre o radicală schimbare a faptelor trebuie să vină de la susținătorii acestor echipe, de la publicul orașelor respective.

Sîtem convinși că în rîndurile lor e trează nemulțumirea pentru jocul retrograd al echipelor lor; că chiar după succese, cînd părăsesc arena, le lipsește satisfacția care persistă, ca un ecou al frumosului. Exigența lor trebuie, de aceea, să sporească, ca și dorința lor de-a vedea cu adevărat un fotbal de bună calitate, ca și mîndria patriotică de a ști că din orașul lor, copiii lor au pornit să cucerească „înălțimile" măiestriei fotbalistice.

Reacția aceasta sănătoasă și firească trebuie să vină într-o zi. In ajutorul ei, în întîmpinarea ei, se cuvine să se facă simțită intervenția federației de specialitate, a colegiului central de antrenori. De la recomandările date antrenorilor respectivi, privind calitatea jocului ce-l au de asigurat echipelor lor, trebuie trecut la analizarea comportărilor, la măsuri care să ajungă pînă la înlocuiri, acolo unde se constată că nu mai este vorba numai de pași ce bat pe loc, ci de mers înapoi.

Fotbalul nostru trebuie să marcheze o serioasă îmbunătățire calitativă. Iată de ce se impune o poziție hotărîtă (și măsuri) împotriva antijocului, oriunde și sub orice formă apare această manifestare.

C. TEAȘCĂ
antrenor

Unul din atacanții echipei Dinamo, Eftimie, în plină acțiune. Săritura lui însă a fost inutilă. Bucur, portarul echipei băcăoane Dinamo, i-a „suflat" mingea, boxînd-o.

Foto: T. Roiba

Începe a doua ediție a Turneului balcanic

(Urmare din pag. 1)

„In acest turneu consider că un handicap pentru noi îl vor constitui terenurile, mai precis starea lor. De aceea, am luat măsura ca pregătirile noastre să se desfășoare în bună parte pe terenuri asemănătoare, adică tari.

Cu acest prilej am constatat că starea de spirit a jucătorilor este bună, ceea ce îmi dă încredere că, participînd la Turneul balcanic, vor reuși să aibă un cuvînt greu de spus în seria noastră. Mai ales că jucătorii noștri au dovedit de atîtea ori că știu să se mobilizeze și mai mult în întîlnirile internaționale".

LA UN ANTRENAMENT AL DINAMOVIȘTILOR

Duminică dimineață, Dinamo a făcut un reușit antrenament, avînd ca partener o selecționată Dinamo Obor. Jucătorii primei echipe au dovedit multă poftă de joc. Ei au jucat într-un ritm destul de ridicat, în ciuda terenului greu cu starea căruia s-au adaptat repede, practicînd un fotbal cu pase la semiînălțime, și au realizat o circulație bună a mingii cu accelerări mai ales în zona de finalizare (de altfel, aceasta a și fost sarcina antrenamentului). Au și înscris nouă goluri, primind două din partea unui adversar care i-a solicitat mult. Desigur, s-au remarcat și unele deficiențe, spre care se concentrează atenția antrenorilor.

In acest antrenament au fost folosiți jucătorii: *Datcu și Uțu, Popa, Nunweiller III, Ivan și Panait, Ștefan, V. Alexandru și Nunweiller IV, David, Pircălab, Țircovnicu, Eftimie, Varga, Ene II, V. Anghel, Frățilă, Constantinescu* din care va fi alcătuit lotul de 17 jucători care vor face deplasarea. (p. g.)

NOTE, ȘTIRI

U.T.A. A JUCAT DIN NOU ȘTERS...

Rezultatul meciului C.S.O. Crișana Oradea—U.T.A. (2—1) — organizat împreună cu alte 12 partide în cinstea zilei de 30 Decembrie — este o surpriză. Dar nu atît pentru că învingătoarea, din duminica precedentă, a Steagului roșu a cedat fruntașei seriei a III-a a categoriei B, cît — mai ales — pentru că U.T.A. — a cărei comportare generală în turul campionatului a nemulțumit — a fost întrecută duminica aceasta de o echipă alcătuită în majoritate din fotbaliști tineri. Antrenorul F. Ronai a folosit în acest meci 12 jucători, dintre care 5 nici nu sînt titulari în formația obișnuită a clubului C.S.O. Crișana. Deci, U.T.A. a fost învinsă de o echipă de tineret din categoria B, care însă a jucat cu toată ardoarea, cu tot elanul ei tineresc. Lucru pe care, din păcate, nu l-au făcut fotbaliștii din Arad și aceasta este cauza principală a insuccesului lor. Ei și-au desconsiderat adversarii în prima repriză. In plus, din cauza insuficientei pregătiri fizice, n-au putut face față ritmului impus de adversar pe un teren moale, cu multe porțiuni desfundate. Apărarea a fost penetrabilă, portarul Faur s-a dovedit nesigur și a și primit un gol parabil, iar mijlocașii nu au ajutat linia de fund, ceea ce a permis orădenilor să se infiltreze des în dispozitivul defensiv al arădenilor. In atac, Sasu, Selimesi și Floruț au jucat slab, fiind mereu deposedați de minge.

In asemenea condițiuni, insuccesul nu putea fi evitat. Și tinerii fotbaliști orădeni nu s-au lăsat mult rugați... Ei au cîștigat... (t. r.)

NICI ÎN AMICALE NU SE POATE ALTFEL ?...

Duminică, majoritatea partidelor amicale au fost frumoase, echipele fiind preocupate de realizarea unui joc de calitate. Este o notă bună, pe care am dori s-o acordăm cît mai des.

Totuși, au fost și cîteva cazuri de altfel de... preocupări. Cinci jucători au fost eliminați fie pentru lovire (Popescu — Știința Cluj, Gergely III — C.S.O. B. Mare și Huszar — Arieșul Turda), fie pentru atitudine nesportivă (Voicu — Știința Galați) sau purtare ireverențioasă față de arbitru (Kraus — Rapid București).

Oare unii jucători nu-și pot stăpîni nervii nici în jocuri amicale, în care nu au nici măcar scuza „punctelor"? Nu înseamnă aceasta o slăbire a preocupării conducerilor echipelor respective pentru munca educativă? Noi credem că da. Și tocmai pentru că este vorba de întîlniri amicale, socotim că sancțiunile trebuie să fie mai aspre.

AU UITAT!...

Pentru meciul Tractorul Brașov—Prahova Ploiești, programat duminică după-amiază la Brașov, au fost delegați arbitrii bucureșteni N. Chelemen, Tr. Floreanu și Gh. Manusaride. Aceștia s-au și prezentat la terenul din Brașov, la ora fixată, dar au constatat că... făcuseră drumul degeaba. Meciul se jucase dimineața!... Echipa organizatoare „uitase" să anunțe federația de schimbarea orei de disputare. Noi înțelegem că motivul acestei schimbări de oră era justificat. In felul acesta organizatorii au dat posibilitate spectatorilor brașoveni să urmărească la televiziune meciul Progresul—Steagul roșu. Dar rău au făcut că au uitat o îndatorire elementară: aceea de a înștiința federația și colegiul de arbitri cum normal procedează orice echipă pătrunsă de spiritul disciplinei. In asemenea situație, e firesc să întrebăm: cine suportă întreaga cheltuială necesitată de deplasarea — inutilă — a celor trei arbitri bucureșteni. (g.).

ȘTIINȚA TIMIȘOARA ÎNVINSĂ ÎN R.D.G.

In al doilea meci, disputat duminică la Magdeburg, Știința Timișoara a fost învinsă de formația locală Aufbau, cu scorul de 2—0 (1—0), după un joc de bună valoare tehnică.

ALTE MECIURI AMICALE DE DUMINICĂ

● FARUL CONSTANȚA—DINAMO OBOR BUCUREȘTI 2—0 (2—0). — Jucîndu-se relaxat, deschis, partida a plăcut. Ea a fost caracterizată de perioade alternative de dominare. In prima repriză, Farul a acționat mai tehnic, a forțat mai mult și a înscris de două ori prin Datcu (min. 20 și 43). După pauză, jocul a fost egal în desfășurare. Ambele echipe au ratat numeroase ocazii de gol. (*L. Bruckner* coresp.).

● S.N.M. CONSTANȚA—PETROLUL CONSTANȚA 8—2 (4—1).

● GLORIA BISTRIȚA—C. S. MUREȘUL Tg. MUREȘ 3—2 (1—2). Joc frumos de ambele părți. Mureșenii au dominat în prima repriză, iar gazdele în a doua. Au marcat: Grabowski, Ciocan și Vasilescu, respectiv Nagy (din 11 m) și Selymesi II. (*M. Telman*, coresp.).

● C.F.R. PAȘCANI—DINAMO BACĂU (tineret) 4—3 (1—2). Partidă dinamică, frumoasă, cu multe faze de poartă. Au înscris: Atanasiu (3) și Găină (din 11 m) pentru C.F.R., Cosmănescu (2) și Cosoban pentru Dinamo. (*C. Eneo*-coresp.).

Pentru unii mumă, pentru alții...

Despre o anumită tendință la unii arbitri

In sezonul fotbalistic recent încheiat, arbitrii noștri au arătat mai multă mobilitate pe teren, au avut un plasament mai bun și, în special, s-au dovedit mai hotărîți în acordarea unor sancțiuni maxime: lovitura de la 11 m și eliminarea jucătorilor pentru infracțiuni flagrante. In general, se poate afirma că a fost un început pozitiv în această privință (putea să se producă, însă, mai devreme), contribuind într-o măsură la disciplinarea jocului.

Răsfoind însă cronicile primei părți a campionatului, categoria A și B, am reținut un aspect foarte interesant privind „curajul" unor arbitri, asupra căruia vrem să ne oprim puțin. Este vorba de o anumită tendință la unii conducători de joc (St. Munteanu — București, A. Galamboș — B. Mare, R. Mărgărit — București, St. Brassay — Tg. Mureș etc), pentru care — se pare — echipele se împart în două categorii: gazde și oaspete, ceea ce determină la ei o anumită orientare în aplicarea unor sancțiuni. Nu-i lipsit de interes să subliniem faptul că această tendință apare mai ales la meciurile de categorie B, unde, în cele trei serii, am constatat, de pildă, următoarele lucruri semnificative:

	I	II	III	Total
Penaltiuri acordate în favoarea echipelor-gazde	21	13	16	50
Penaltiuri acordate în favoarea echipelor-oaspete	5	6	4	16
Jucători eliminați din echipele-gazde	5	4	3	12
Jucători eliminați din echipele-oaspete	11	8	6	25

Tendința unor arbitri, de care vorbeam mai sus, rezultă la simpla comparare a cifrelor cuprinse în această statistică. Unii arbitri conduc de o manieră care arată, ca să spunem așa, destulă solicitudine față de echipele-gazde, cărora le trec ușor cu vederea infracțiuni pasibile de sancțiune cu 11 m sau eliminare. In schimb, se dovedesc foarte exigenți și autoritari față de echipele oaspete. Nu contestăm faptul că o echipă în deplasare poate juca mai energic sau opune o rezistență mai dîrză, dar ne îndoim că o echipă gazdă renunță cu una-cu două la „avantajul terenului propriu" și că nu forțează jocul și rezultatul mai mult decît formațiile oaspete. Astfel că datele statistice de mai sus le atribuim mai mult acestui fel de arbitraj — am putea spune „diplomatic" — prestat de unii conducători de meciuri.

Și cum asemenea practici nu au ce căuta în sportul nostru, socotim că colegiul central de arbitri trebuie să analizeze în mod serios cele semnalate și să ia măsuri corespunzătoare pentru a lămuri pe acei arbitri, pentru care există „echipe-gazdă" și „echipe-oaspete", că astfel de atitudini, contrarii misiunii lor de răspundere, sînt profund dăunătoare bunului mers al unei competiții.

ÎNCĂ UNUL DIN „SECRETELE" PERFORMANŢELOR: CULTURA SPORTIVĂ

DISCUŢII

Rîndurile de faţă au fost inspirate de o discuţie pe care am auzit-o de curînd, în tren, pe cînd mă întorceam dintr-o deplasare.

În acelaşi compartiment călătoreau şi doi mecanici de la o întreprindere din Brăila. Din discuţia lor mi-am dat seama că sînt preocupaţi de definitivarea unei inovaţii. Vorbeau cu atîta însufleţire şi convingere încît toţi cei din compartiment îi urmăreau pasionaţi. Am aflat astfel că ideea inovaţiei le-a venit încă de pe vremea cînd amîndoi urmau un curs de minim tehnic. După ce au discutat detaliile inovaţiei au convenit ca imediat ce vor ajunge la combinat să se ducă să ceară şi sprijinul cabinetului tehnic.

— *Vezi* — spunea unul din cei doi tineri — *numai însuşindu-ne temeinic cunoştinţele, studiind şi aprofundînd diverse procedee tehnice, vom reuşi să răzbim înainte!*

Într-adevăr, cîtă dreptate avea tovarăşul meu de drum! Însuşirea conştientă, creatoare, a unui bogat bagaj de cunoştinţe constituie unul din factorii hotărîtori pentru asigurarea progresului în orice domeniu de activitate. Şi, totalitatea acestor cunoştinţe, formează cultura specială, legată de respectivele preocupări.

Oare toate aceste lucruri nu găsesc o largă aplicare şi în viaţa sportivă? Oare în retorta marilor performanţe intră numai sudoarea antrenamentelor şi nu şi cea a unor căutări creatoare generate de o profundă şi bogată cultură sportivă?

Şi astfel, pornind de la discuţia celor doi (ocazionali şi entuziaşti) tovarăşi de călătorie, am ajuns la unul dintre importantele aspecte ale multilateralei instruiri a sportivilor.

Experienţa marilor campioni şi recordmani ai lumii atestă că numai o astfel de instruire poate genera performanţe, te poate purta spre culmile măiestriei sportive.

Dar dacă în ţările capitaliste acest fapt ca şi însăşi întreaga viaţă sportivă poartă amprenta clasei exploatatoare, mijloacele de practicare a sportului şi de formare a unei culturi sportive în acest domeniu stînd numai la îndemîna celor avuţi — în ţara noastră, unde stadioanele au porţile larg deschise în faţa întregului tineret — condiţiile de lărgire a cunoştinţelor de specialitate pot şi trebuie să fie extinse.

Am avut prilejul să stau de vorbă cu unii sportivi care practicau diferite discipline şi am fost surprins de lipsa lor de cunoştinţe în domeniul istoriei sporturilor, în general şi a disciplinei preferate în special, de necunoaşterea tuturor procedeelor tehnice folosite de cei mai vestiţi performeri precum şi de faptul că unii juniori — de exemplu —, chiar dintre cei selecţionaţi în loturile reprezentative, nu cunosc performanţele din sportul pe care îl practică.

Menţionez însă, că cea mai mare parte dintre sportivii noştri consacraţi — şi mă refer în primul rînd la Iolanda Balaş, Lia Manoliu, Iosif Sîrbu, Elena Leuşteanu, Radu Negulescu, Ştefan Roman, Horaţiu Nicolau — au ajuns la o tehnică superioară, implicit la rezultate de valoare, şi datorită acestei culturi sportive, datorită preocupării permanente de a cunoaşte tot ce e nou în disciplina ce au îndrăgit-o, ca şi în viaţa sportivă mondială în general.

Studierea cărţilor de specialitate, a kinogramelor şi graficelor de antrenament ale marilor campioni, urmărirea evoluţiei performanţelor, cunoaşterea tuturor procedeelor tehnice utilizate — a constituit pentru fiecare dintre ei un sprijin deosebit în procesul de instruire, în stabilirea unor obiective precise în planurile lor de perspectivă.

Pentru a oferi sportivilor noştri posibilitatea asimilării unor temeinice cunoştinţe de specialitate care să ducă la formarea unei bogate culturi sportive cred că sînt necesare o serie de măsuri.

În direcţia aceasta ar fi deosebit de util ca, în cadrul cabinetelor metodice care funcţionează pe lîngă consiliile regionale U.C.F.S. sau unele cluburi să existe secţii speciale de documentare bazate pe o bibliotecă în care să se găsească cărţi de specialitate, colecţii ale presei şi publicaţiilor sportive, kinograme, cataloage de performanţe, evidenţa recordurilor republicane etc.

Ar fi util ca prin intermediul acestor cabinete metodice să se organizeze diferite manifestări şi, în primul rînd, simpozioane, conferinţe despre diferite procedee tehnice şi metode de antrenament, vizionarea jurnalelor documentare de specialitate etc.

Pornind de la premisa justă că oricărui sportiv, indiferent de disciplina pe care o practică, îi sînt absolut necesare cunoştinţe de bază de anatomie şi fiziologie s-ar putea îmbogăţi şi în acest sens tematica manifestărilor din cadrul cabinetelor metodice.

Asemenea măsuri ar stimula preocupările sportivilor şi antrenorilor de a-şi crea bogate şi utile biblioteci personale, tocmai din necesitatea adîncirii diverselor probleme ivite în desfăşurarea procesului de instruire tehnică.

De asemenea, printre obiectivele principale ale activităţii pe care clubURILE o desfăşoară cu sportivii ar trebui să intre şi sublinierea utilităţii pe care o prezintă pentru fiecare sportiv abonarea la presa şi publicaţiile sportive. Formarea obişnuinţei de a studia materialele tehnice şi metodice din publicaţiile respective va costitui un mijloc preţios pentru fiecare tînăr de a-şi îmbogăţi cunoştinţele din acest util şi interesant domeniu de activitate.

Cultura sportivă de specialitate, ca parte integrantă a culturii generale a sportivilor, trebuie să intre mai mult în sfera preocupărilor pe care le au organele U.C.F.S. şi clubURILE sportive din ţara noastră deoarece şi prin aceasta sportul nostru de performanţă va deveni mai bogat în realizări.

MARCEL RUSESCU
maestru al sportului

Abonaţi-vă pentru anul 1962 la:

SPORTUL POPULAR

S P O R T

ŞAH

CULTURĂ FIZICĂ ŞI SPORT

BASCHET

Anca Racoviţă, una din cele mai bune jucătoare ale echipei Rapid Bucureşti, în plină acţiune.

Foto: B. Ciobanu

La încheierea turului

Clasamentele campionatelor republicane

Cu jocurile desfăşurate simbătă şi duminică campionatele republicane de baschet şi-au încheiat turul, urmînd să se mai dispute doar cîteva restanţe. Jocurile din tur au reflectat buna pregătire a unor echipe, fapt oglindit de altfel şi de clasamente. Lupta pentru primele patru locuri este însă departe de a fi clarificată. După cum am mai anunţat, regulamentul campionatelor republicane prevede ca primele patru formaţii din fiecare serie să-şi dispute în primăvară locurile 1—8, iar cele clasate pe locurile 5—8 în serii să-şi dispute locurile 9—16 în clasamentele generale.

Iată de altfel clasamentele la încheierea turului:

MASCULIN, SERIA I

1. Steaua Bucureşti	6	6	0	503:341	12
2. Ştiinţa Cluj	6	5	1	478:359	11
3. Dinamo Bucureşti	6	5	1	427:293	11
4. C.S.O. Galaţi	7	3	4	455:502	10
5. Ştiinţa Timişoara	7	3	4	449:420	10
6. Progresul Bucureşti	7	2	5	424:434	9
7. Dinamo Oradea	6	2	4	382:414	8
8. Constructorul Arad	7	0	7	289:644	7

SERIA A II-A

1. Rapid Bucureşti	7	5	2	505:413	12
2. Voinţa Iaşi	7	4	3	472:415	11
3. Dinamo Tg. Mureş	7	4	3	473:458	11
4. Ştiinţa Bucureşti	7	4	3	472:448	11
5. Voinţa Tg. Mureş	7	3	4	424:463	10
6. Steagul roşu Braşov	6	3	3	420:401	9
7. C.S.O. Craiova	6	3	3	391:354	9
8. A.S.A. Bacău	5	0	5	221:426	5

FEMININ, SERIA I

1. I.T.B.	6	5	1	347:256	11
2. Rapid	6	5	1	452:248	11
3. I.C.F.	6	5	1	299:278	11
4. Voinţa Tg. Mureş	7	4	3	333:360	11
5. Crişana Oradea	7	3	4	357:352	10
6. Petrolul Ploieşti	7	2	5	270:401	9
7. Ştiinţa Timişoara	7	1	6	345:393	8
8. Agronomia Iaşi	6	1	5	249:364	7

SERIA A II-A

1. Ştiinţa Cluj	7	6	1	[illegible]	13
2. Ştiinţa Bucureşti	7	6	1	[illegible]	12
3. Mureşul Tg. Mureş	7	5	2	352:295	12
4. Progresul Bucureşti	7	4	3	303:336	11
5. Voinţa Braşov	7	3	4	334:349	10
6. Blănuri Oradea	7	2	5	302:436	9
7. Voinţa Oradea	7	2	5	311:325	9
8. Voinţa Bucureşti	7	0	7	239:422	7

Restanţele se dispută la următoarele date: **masculin**: A.S.A. Bacău — Steagul roşu Braşov la 13 decembrie, C.S.O. Craiova — A.S.A. Bacău la 17 decembrie, Dinamo Oradea — Ştiinţa Cluj şi Steaua — Dinamo Bucureşti la 7 februarie; **feminin**: Rapid Bucureşti — Agronomia Iaşi şi I.T.B. — I.C.F. la 17 decembrie.

CAMPIONATELE CAPITALEI

Încheierea turului campionatelor de juniori ale oraşului Bucureşti a prilejuit o serie de concluzii. Iată, pe scurt, cîteva din ele:

● Numărul jucătorilor a crescut considerabil faţă de anul trecut şi sînt perspective ca el să crească şi de aci înainte.

● Tinerii care au depăşit vîrsta junioratului şi au fost promovaţi în categorii superioare au fost înlocuiţi cu elemente noi, cu reale perspective. Un fapt deosebit de îmbucurător este accentul pus de antrenori pe însuşirea corectă a procedeelor tehnice, pe aplicarea unei tactici moderne, în care rapiditatea şi eficacitatea acţiunilor sînt pe prim plan.

● Condiţiile de organizare create de comisia orăşenească au fost mulţumitoare, asigurînd buna desfăşurare a întrecerilor.

Iată clasamentele:

JUNIORI AVANSAŢI

1. Clubul sportiv şcolar	9	9	0	681:271	18
2. S.S.E. I	9	8	1	512:357	17
3. S.S.E. II	9	6	3	615:348	15
4. Tînărul dinamovist I	9	5	4	610:475	14
5. Şc. M. 35	9	6	3	486:360	14
6. S.S.E. II (Gh. Şincai)	9	5	4	421:417	14
7. S.P.C.	9	3	6	327:695	12
8. Rapid	9	1	8	442:595	10
9. Steaua Bucureşti	9	1	8	379:593	10
10. Voinţa	9	1	8	221:583	10

JUNIORI INCEPĂTORI

1. S.S.E. I	8	7	1	299:253	15
2. S.S.E. II (M. Basarab)	8	7	1	479:235	15
3. S.S.E. II (Filimon Sîrbu)	8	6	2	343:258	14
4. S.S.E. II (Gh. Şincai)	8	5	3	267:226	13
5. Tînărul dinamovist II	8	4	4	231:258	12
6. S.S.E. II (Mihai Viteazu)	8	4	4	239:249	11
7. S.S.E. II (Dr. Petru Gr.)	8	2	6	279:271	10
8. Şc. Medie 35	8	1	7	187:435	9
9. Voinţa	8	0	8	166:305	7

JUNIOARE AVANSATE

1. Cl. Sp. Şcolar	7	7	0	323:124	14
2. S.S.E. I	7	5	2	161:159	12
3. I.T.B.	7	5	2	175:153	12
4. Sc. Medie nr. 35	7	3	4	195:198	9
5. Rapid	7	3	4	171:171	9
6. S.S.E. II	7	3	4	197:167	9
7. Progresul	7	2	5	196:183	9
8. Voinţa	7	0	7	98:361	7

JUNIOARE INCEPĂTOARE

1. Flacăra roşie	5	4	1	98: 64	9
2. S.S.E. II (Gh. Şincai)	5	4	1	138: 52	9
3. S.S.E. II (V. Alecsandri)	5	3	2	96:64	8
4. S.S.E. II (Alex. Sahia)	5	3	2	88: 60	8
5. S.S.E. I	5	1	4	46:126	6
6. Voinţa	5	0	5	31:131	4

Ultimele întîlniri din cadrul campionatelor oraşului Bucureşti pentru echipele de seniori şi senioare s-au încheiat cu următoarele rezultate: CALIFICARE: Dinamo — Rapid 54—53, Ştiinţa — Electrica 50—47, Olimpia — Mătasea Dudeşti 44—36, Rapid — Precizia 50—31. **Seriile echipelor studenţeşti.** CALIFICARE, MASCULIN: I.C.F. — I.M.F. 54—41, U.P.B. — I.S.E. 53—50, Arhitectura — Construcţii 57—46; CALIFICARE, FEMININ: Inst. Pedagogic — Arhitectura 55—25, I.C.F. — Politehnica 55—23; CATEGORIA I MASCULIN: Inst. Pedagogic — Inst. Agronomic 72—42, U.P.B. — Inst. Construcţii 25—30, I.C.F. — Inst. Maxim Gorki 66—37, Inst. Arte — I.M.F. 41—31; CATEGORIA I FEMININ: I.M.F. — U.P.B. 16—15, I.S.E. — Inst. Maxim Gorki 29—21.

CRISTIAN POPESCU-corespondent

Campionatul oraşului Iaşi

Sala Voinţa din Iaşi a găzduit prima etapă a campionatului de baschet al oraşului Iaşi, la care participă 16 echipe masculine (împărţite în două categorii). Iată rezultatele etapei inaugurale, înregistrate de echipele primei categorii: Ştiinţa Institutul Pedagogic — Institutul Agronomic 58—41, Progresul — Institutul de Medicină 87—29, Institutul Politehnic — Voinţa (juniori) 52—50, Voinţa (tineret) — Tesătura 51—36.

EUGEN URSU, coresp.

O carte valoroasă: „TEORIA EDUCAŢIEI FIZICE"

În Editura U.C.F.S. a apărut recent „TEORIA EDUCAŢIEI FIZICE".

Este prima lucrare de teorie a educaţiei fizice editată în ţara noastră şi are scopul de a contribui la elucidarea complexelor probleme ce le ridică metodica instruirii şi antrenamentului în procesul practic de desfăşurare a educaţiei fizice.

Scrisă de un colectiv — subredacţia generală aparţinînd lui A. Novicov şi L. Matveev, doi valoroşi teoreticieni sovietici în domeniul teoriei educaţiei fizice — cartea sintetizează experienţa unor tehnicieni cu o practică îndelungată.

Ca structură volumul cuprinde două părţi:

1. Bazele generale ale teoriei educaţiei fizice.

2. Teoria şi metodica educaţiei fizice în diferitele verigi ale sistemului sovietic de educaţie fizică.

În prima parte autorii clarifică şi precizează fundamentarea ştiinţifică a obiectului teoriei educaţiei fizice, a legăturii ei cu celelalte ştiinţe şi a metodelor ei de cercetare. Tot aici sînt tratate capitolele: „Educaţia fizică privită ca fenomen social", „Sistemul sovietic de educaţie fizică", „Scopul, sarcinile şi principiile educaţiei fizice", „Mijloacele educaţiei fizice", „Jocul, gimnastica, sportul şi turismul". *Capitolele* „Bazele generale ale instruirii şi educaţiei" *şi* „Bazele generale ale antrenamentului" *sînt deosebit de valoroase pentru antrenorii noştri din orice ramură de sport. În cadrul lor sînt clarificate problemele teoretice de bază ale antrenamentului sportiv, evidenţiind totodată importanţa pregătirii fizice multilaterale, condiţie de bază a obţinerii performanţelor sportive de valoare ca şi cea a specializării timpurii a copiilor. Această parte mai cuprinde capitolele:* „Formele practicării exerciţiilor fizice" *şi* „Planificarea şi evidenţa" *care aduc o serie de precizări preţioase privind întocmirea documentelor de planificare.*

În partea a doua a lucrării, cea mai mare importanţă se acordă capitolelor în care se analizează organizarea şi desfăşurarea educaţiei fizice a tineretului studios. Este de asemenea relevat rolul deosebit de important pe care îl au secţiile de pregătire fizică generală în asigurarea dezvoltării fizice multilaterale a maselor de oameni ai muncii. În acest capitol iese în evidenţă utilitatea deosebită a măsurilor organizatorico-metodice în practicarea educaţiei fizice la casele de odihnă, pe lîngă bazele sportive etc.

Considerăm că acest manual va aduce o importantă contribuţie la cunoaşterea şi dezvoltarea educaţiei fizice la noi, punînd la dispoziţia tehnicienilor şi profesorilor noştri un bogat material documentar.

Pronosport

Duminică 17 decembrie „Concurs special" 1 AUTOTURISM *„Moskvici" şi alte numeroase premii suplimentare*

Concursul din această săptămînă nu este un concurs obişnuit ci unul SPECIAL. Şi se numeşte „special" pentru că oferă şanse suplimentare de cîştig. Numeroase premii în bani şi obiecte, printre care şi un AUTOTURISM „MOSKVICI" stau parcă la „start" aşteptînd să pornească spre cei care le vor cîştiga.

Pentru a vă da mai bine seama de multiplele şanse de cîştig pe care le au participanţii la acest concurs special, amintim că au posibilitatea de a obţine:

— premii în bani (pe baza pronosticurilor indicate la meciurile din concurs) 12, 11 sau 10 rezultate

— premii în bani (pe baza pronosticurilor extrase din urnă) — 12, 11, 10 şi 9 rezultate

— premii SUPLIMENTARE în obiecte, pe baza cupoanelor numerotate ce se eliberează pentru fiecare variantă depusă. Să amintim premiile: 1 AUTOTURISM „MOSKVICI", 1 motocicletă „Jawa" de 350 cmc., 1 motocicletă „Simson" 250 cmc., 3 motociclete M.Z. 125 cmc., biciclete, televizoare, aragazuri, aparate radio, ceasornice de mînă şi deşteptătoare, aparate foto

— în sfîrşit pe aceeaşi variantă se poate obţine cumulat, cîte unul dintre toate premiile arătate mai sus.

Pentru a vă documenta mai temeinic în vederea acestui important concurs, vă sfătuim să citiţi Programul Loto-Pronosport din această săptămînă care şi el la rîndul său, nu este un număr obişnuit ci se află la *cea de a 400-a apariţie* de la înfiinţare.

★

Iată acum programul acestui concurs special:

I. Fenerbahce (Ist.) — Din. Buc. (turn. balcanic)
II. Progresul — Farul
III. Rapid — Dinamo Galaţi
IV. Ştiinţa Cluj — C.S.O. Baia Mare
V. C.F.R. Timişoara — Jiul.
VI. Dinamo Piteşti — C.S.O. Craiova
VII. C.S.M.S. Iaşi — Dinamo Bacău
VIII. Mureşul — Steagul roşu
IX. Met. Tîrgovişte — Poiana Cîmpina
X. Minerul — C.S.O. Reşiţa
XI. U.T.A. — C.S.M. Crişana
XII. Arieşul — Ind. Sîrmei C.T.

NU UITAŢI CONCURSUL PRONOEXPRES DE MÎINE!

Azi este ultima zi în care mai puteţi juca la concursul Pronoexpres de mîine. Operaţiunile tragerii vor avea loc în oraşul Cluj.

După cum se ştie, concursurile Pronoexpres furnizează întotdeauna premii interesante. Păcat însă că în acest număr nu putem să publicăm premiile înregistrate la concursul special din 6 decembrie. Dar, de vină este tocmai numărul mare de premii care nu a permis ca omologarea să se termine în timpul util apariţiei în ziar. Le puteţi afla însă în cursul zilei de azi la agenţiile Loto-Pronosport şi în numărul de joi al ziarului.

Pînă atunci, depuneţi cît mai multe variante la concursul de mîine!

Rubrică redactată de Loto-Pronosport.

LUPTE

Dîrzenie = bine; tehnică = slab

Deşi actuala ediţie a campionatelor republicane de lupte libere a marcat o superioritate faţă de ediţiile precedente, trebuie să recunoaştem de la bun început că totuşi ea nu s-a ridicat la nivelul scontat. In multe dispute combatanţii au „amestecat" procedeele de „libere" cu cele de „clasice". Acest lucru ne-a dovedit că mulţi dintre sportivi nu au încă siguranţa necesară de a acţiona numai şi numai pe procedeele de „libere". Dacă acest lucru ar mai fi oarecum scuzabil la un începător, la un luptător avansat el este de-a dreptul de neconceput. Şi totuşi, doi dintre actualii campioni, Ştefan Tampa şi Ion Herman, ambii de la Steagul roşu din Braşov, în cele mai critice momente de pe saltea au întrebuinţat „şurubul", un clasic procedeu de... „clasice"!

Unii dintre concurenţi au dovedit şi o slabă pregătire fizică. Ei nu au reuşit să susţină întîlnirea în acelaşi ritm de la început şi pînă la sfîrşit. Astfel de exemple negative ne-au oferit concurenţii din regiunea Iaşi. Acest lucru arată că antrenorii sînt încă slab preocupaţi de acest aspect al pregătirii.

Nu ne putem declara satisfăcuţi decît cu comportarea luptătorilor regiunilor Bucureşti, Banat, Braşov şi Oltenia. Antrenorii din aceste regiuni au dovedit o preocupare pentru aplicarea cunoştinţelor pe care le-au primit cu prilejul pregătirilor organizate de F.R.L.

Printre lucrurile pozitive ale acestor finale remarcăm apariţia unor elemente valoroase, dar — ce-i drept — cam puţine faţă de posibilităţi. In primul rînd remarcăm surprinzătoarea şi rapida afirmare a sportivilor de la Petrolul Ploieşti: D. Constantin şi C. Vlad. Antrenorul acestei secţii, V. Constantinescu, a constituit un frumos exemplu pentru sportivii mai tineri. La vîrsta de 41 de ani el a reuşit să cucerească un loc II la categoria grea şi să fie unul dintre cei mai bine pregătiţi sportivi. A mai plăcut craioveanul I. Bădiţă care a pierdut titlul numai dintr-o greşeală. Dintre consacraţi am notat buna comportare a lui C. Uibariu, Al. Geantă şi Al. Radu.

Din păcate arbitrajele nu au contribuit cu nimic la reuşita acestei competiţii. Numeroasele neatenţii şi necunoaşteri ale modificărilor regulamentului de lupte au culminat cu decizia dată în întîlnirea dintre Alex. Geantă şi Alex. Radu. Deşi era limpede că cei doi sportivi au obţinut un rezultat de egalitate, unii dintre arbitri l-au declarat învingător pe Alex. Geantă. Un lucru asemănător s-a întîmplat şi într-una din întîlnirile susţinute de arădeanul I. Keffer. El a executat un procedeu şi a rămas la parter. In şedinţa tehnică avută înainte de începerea finalelor s-a precizat — de cîte ori pînă acum? ! — că pentru astfel de încercări nu se acordă adversarului puncte tehnice. Şi totuşi arbitrii de margine au făcut acest lucru şi astfel arădeanul a avut de suferit din propria sa acţiune!

Comisia de lupte din localitate în colaborare cu organele U.C.F.S. s-a dovedit a fi gazdă ideală a acestor finale. Păcat însă că luptătorii de „libere" nu s-au străduit să ofere obiectivului public constănţean mai multe întîlniri frumoase.

P. ROMOŞAN

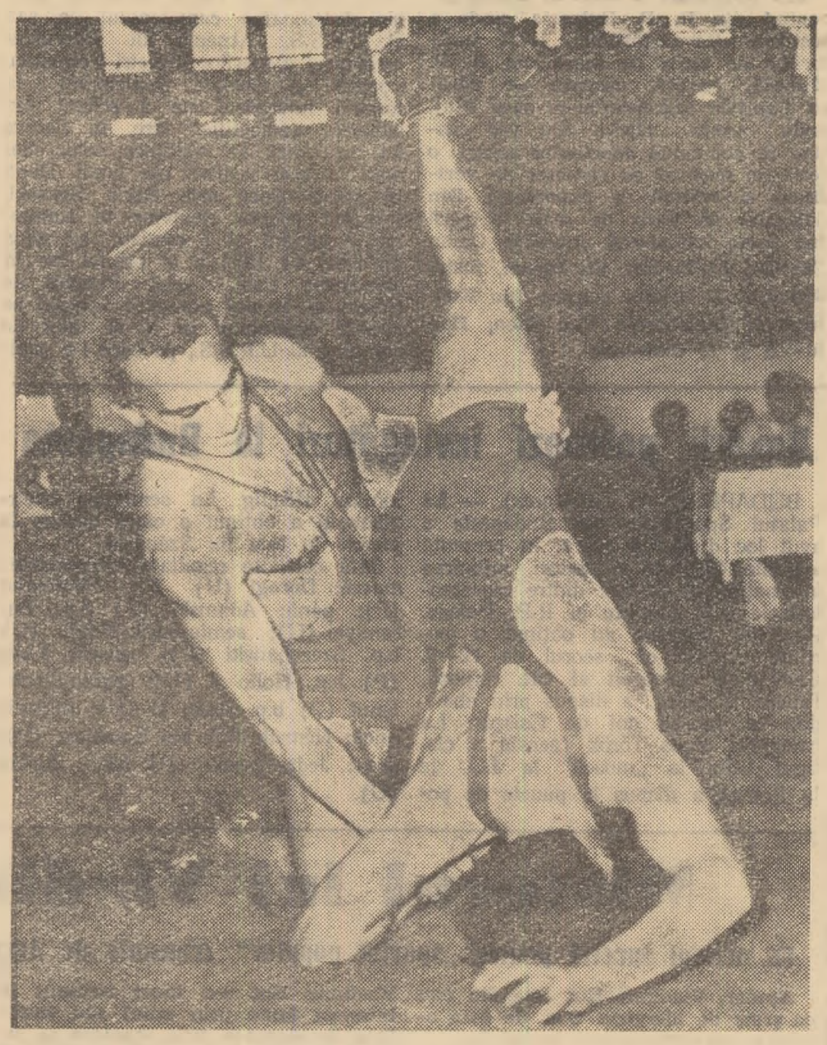

Paul Circiumaru (Steaua) s-a dovedit unul dintre cei mai buni luptători ai finalelor campionatului R.P.R. de „libere".
În fotografia de mai sus el reuşeşte să-l ducă într-o situaţie dificilă pe Gramescu (Iaşi).

TURISM

Intensă activitate la Tîrnăveni

In scopul orientării şi îndrumării asociaţiilor sportive din Tîrnăveni spre practicarea turismului, consiliul raional U.C.F.S. a acordat o mare importanţă acestei frumoase şi utile activităţi. Ca urmare, fiecare asociaţie sportivă, chiar şi din cele mai îndepărtate sate, şi-a constituit cîte o secţie de turism care activează intens.

IOAN HASAŞIU, coresp.

GIMNASTICĂ

RASPUNS LA CRITICĂ

In ziarul „Sportul popular" nr. 3934, la rubrica de gimnastică a apărut articolul „Paşi pe loc", în care s-a arătat că în unele centre universitare cu veche tradiţie în gimnastică, printre care şi Clujul, nu se promovează noi elemente şi că la recentul campionat al maeştrilor acest oraş nu a trimis nici un reprezentant.

Intr-adevăr, în sportul universitar clujean gimnastica se bucură de o veche tradiţie. Rezultatele însă nu se ridică la nivelul cerinţelor. Anul trecut echipa reprezentativă studenţească a Clujului s-a clasat pe locul VII la campionatele R.P.R. Tot anul trecut, la întîlnirea internaţională Cluj—Chişinău, doar doi studenţi au făcut parte din echipa clujeană. Aceste rezultate sînt cu totul insuficiente! De ce nu a participat nici un reprezentant la întrecerea maeştrilor din acest an, de ce nu a fost promovat nici un element nou în categoria cea mai înaltă? Sînt întrebări la care voi încerca să dau răspuns în materialul de faţă.

Din 1958 nu au mai fost organizate campionate universitare de gimnastică cu finală pe ţară. O astfel de finală ar fi foarte necesară îndeosebi pentru categoriile superioare, căci ar stimula dezvoltarea gimnasticii în centrele universitare.

Pe de altă parte, tineretul din învăţămîntul superior în timpul vacanţelor de iarnă şi de vară întrerupe pe un timp îndelungat antrenamentele. Aşa s-a întîmplat, de exemplu, cu studentul Toader Stanciu care în luna iulie a acestui an s-a întors acasă la Sibiu, iar în octombrie, revenind la Cluj, s-a prezentat mai slab pregătit decît la plecare. In timpul verii el a întrerupt complet antrenamentele, iar nivelul pregătirii lui fizice şi tehnice a scăzut mult. Ca urmare, el nu a putut participa la campionatele republicane ale maeştrilor din acest an.

Cerinţele tehnice actuale, mai ridicate faţă de trecut, impun o pregătire continuă, începută din fragedă copilărie. In prezent, la secţia de gimnastică a clubului sportiv Ştiinţa Cluj nu există nici un sportiv care să-şi fi început pregătirea înaintea vîrstei junioratului. Componenţii actualului lot naţional au fost îndrumaţi către secţiile de gimnastică la o vîrstă care nu depăşea 11—12 ani. Ne referim la Frederic Orendi, Anton Kadar, Petre Miclăuş, Al. Szilágyi şi alţii. Cei care-şi încep mai tîrziu pregătirea sportivă nu pot obţine performanţe înalte decît, eventual, mult mai... tîrziu! Ei nu pot parcurge, în mod firesc, scara însuşirii bagajului larg al deprinderilor de mişcare necesare în gimnastică în aceeaşi măsură ca cei care încep mai devreme practicarea acestui sport. La vîrsta de 20 de ani, cu o vechime de numai 5—6 ani în gimnastică, foarte rar se poate ajunge la nivelul categoriei maeştri.

Din cele arătate se desprind, după părerea mea, următoarele concluzii pentru dezvoltarea gimnasticii sportive studenţeşti:

1. Necesitatea organizării campionatelor universitare cu finală pe ţară, îndeosebi pentru categoriile superioare.

2. Cluburile universitare să rezolve problema continuităţii antrenamentelor în timpul vacanţelor de iarnă şi de vară, cerînd de la studenţi o activitate susţinută şi în aceste perioade.

3. Existenţa echipelor de copii este o necesitate vitală pentru crearea cadrelor de rezervă în secţiile de gimnastică din cluburile sportive universitare.

4. Tinerii de 17—18 ani care vin în secţia de gimnastică nu au o pregătire de bază corespunzătoare. Ar fi necesar ca în şcolile medii să se pună un accent mai mare pe pregătirea în gimnastica sportivă.

Noi, antrenorii, simţim responsabilitatea ce apasă pe umerii noştri, ştim că pe viitor trebuie să muncim într-un ritm mai susţinut. Aşteptăm totodată ajutorul necesar din partea Ministerului Învăţămîntului şi Culturii, U.A.S.R. şi F.R.G.

CAROL POP
antrenor la clubul sportiv Ştiinţa Cluj

N. R. Materialul scoate în evidenţă cîteva cauze care împiedică dezvoltarea gimnasticii în universităţile clujene. Am fi aşteptat însă ca autorul să ia şi o poziţie autocritică, să analizeze în profunzime munca lui, precum şi pe cea a colegilor lui, modul în care decurge procesul de instruire în secţia de gimnastică, ajutorul pe care îl primeşte (sau nu-l primeşte) din partea consiliului clubului Ştiinţa. Credem că şi în aceste domenii mai sînt multe de făcut şi că o serie de probleme pot fi rezolvate printr-o muncă mai susţinută şi cu mai multă iniţiativă, fără să se aştepte numai ajutorul din partea organelor superioare.

BOX

„Cupa oraşului Bucureşti"

Mîine seară va avea loc în sala de festivităţi a uzinelor „Semănătoarea" o nouă reuniune de box în cadrul „Cupei oraşului Bucureşti". Vor participa boxeri de la asociaţiile şi cluburile Semănătoarea, Metalul „23 August", Steaua, Dinamo, Progresul, I.S.B., Rapid etc.

ATLETISM

Cei mai buni 10 atleţi ai ţării în 1961

Începînd cu numărul de azi al ziarului nostru vom publica tabelele statistice cu rezultatele înregistrate în acest sezon de cei mai buni zece atleţi ai ţării.

100 METRI

10,6 (1) Elöd Kincses (Ştiinţa Buc.)
10,7 (2) Aurel Stamatescu (Metalul Buc.)
10,8 (1) Constantin Nedelea (Ştiinţa Timiş.)
10,8 (1) Alexandru Tudoraşcu (Met. Buc.)
10,8 (3) Petre Mănescu (Progresul Buc.)
10,8 (1) Dorel Comşa (CSS Braşov)
10,9 (1) Raymund Wolf (CSO Reşiţa)
10,9 (1) Nicolae Tothpall (CSS Tg. Mureş)
10,9 (2) Gheorghe Zamfirescu (CSS Buc.)
10,9 (2) Dinu Drăgan (Corvinul Huned.)
10,9 (1) Osvald Schimpf
10,9 (1) Valeriu Jurcă (Ştiinţa Buc.)
10,9 (1) Romulus Zaharia (SSE Constanţa)

200 METRI

21,7 (5) Elöd Kincses (Ştiinţa Buc.)
21,7 (1) Valeriu Jurcă (Ştiinţa Buc.)
22,0 (2) Ion Wiesenmayer (Progresul Buc.)
22,1 (2) Aurel Stamatescu (Metalul Buc.)
22,2 (1) Alexandru Tudoraşcu (Met. Buc.)
22,3 (1) Alexandru Dobay (Dinamo)
22,3 (4) Stan Niţu (Dinamo)
22,3 (2) Gheorghe Zamfirescu (CSS Buc.)
22,3 (5) Nicolae Tothpall (CSS Tg. Mureş)
22,3 (1) Constantin Nedelea (Ştiinţa Timiş.)

400 METRI

49,0 (1) Valeriu Jurcă (Ştiinţa Buc.)
49,0 (5) Ilie Savel (Dinamo)
49,1 (1) Ion Wiesenmayer (Progresul Buc.)
49,4 (2) Stan Nitu (Dinamo)
49,5 (3) Iosif Ferencz (Corvinul)
49,7 (4) Ştefan Beregszaszi (Dinamo)
49,8 (1) Ştefan Mihaly (Dinamo)
49,9 (d) Ion Mesaros (CFR Timişoara)
50,4 (3) Raymund Wolf (CSO Reşiţa)
50,4 (1) Mircea Zahaichievici (Ştiinţa Cluj)

800 METRI

1:49,3 (1) Zoltan Vamoş (Dinamo)
1:50,6 (1) Ştefan Mihaly (Dinamo)
1:51,2 (2) Ştefan Beregszaszi (Dinamo)
1:52,8 (1) Ion Dăndărău (Steaua Buc.)
1:53,6 (1) Andrei Barabas (Dinamo)
1:54,6 (4) Gheorghe Plăcintaru (Şt. Cluj)
1:55,2 (7) Horst Schmidt (St. roşu Braşov)
1:55,5 (3) Gheorghe Boghian (Steaua Buc.)
1:58,0 (6) Sigismund Szabo (S.S.E. Oradea)
1:58,1 (1) Gheorghe Biro (C.S.M. Cluj)

1.500 METRI

3:42,6 (2) Zoltan Vamoş (Dinamo)
3:46,3 (1) Andrei Barabas (Dinamo)
3:48,8 (3) Ion Dăndărău (Steaua Buc.)
3:50,0 (5) Ştefan Mihaly (Dinamo)
3:52,5 (7) Ştefan Beregszaszi (Dinamo)
3:52,8 (9) Gheorghe Boghian (Steaua)
3:53,2 (2) Constantin Grecescu (Dinamo)
3:55,2 (2) Dumitru Birdău (Rapid Buc.)
3:55,5 (2) Tadeus Strzelbiscki (Rapid Buc.)
3:57,3 (4) Ion Buiachi (Farul C-ţa)

3.000 METRI

8:09,7* (6) Zoltan Vamoş (Dinamo)
8:18,0 (3) Andrei Barabas (Dinamo)
8:24,0 (1) Constantin Grecescu (Dinamo)
8:28,2 (1) Tadeus Strzelbiscki (Rapid)
8:32,4 (1) Ion Veliciu (Progresul Timiş.)
8:33,2 (2) Ion Pricop (Progresul Timiş.)
8:33,6 (1) Vasile Florea (Met. I. M.S. Rom.)
8:36,8 (1) Constantin Aioanei (Steaua Buc.)
8:37,0 (3) Victor Caramihai (I.T.B.)
8:44,5 (1) Ovidiu Lupu (Steaua Buc.)

5.000 METRI

14:04,4 (2) Andrei Barabas (Dinamo)
14:21,0 (3) Constantin Grecescu (Dinamo)
14:40,4 (4) Constantin Aioanei (Steaua Buc.)
14:41,8 (1) Tadeus Strzelbiscki (Rapid Buc.)
14:43,2 (2) Ovidiu Lupu (Steaua Buc.)
14:46,0 (5) Dumitru Birdău (Rapid Buc.)
14:51,8 (3) Toma Voicu (Rapid Buc.)
14:54,4 (1) Vasile Weiss (Dinamo)
14:54,6 (6) Ion Veliciu (Progresul Timiş.)
14:55,4 (7) Ion Pricop (Progresul Timiş.)

10.000 METRI

29:36,8* (6) Constantin Grecescu (Dinamo)
30:44,4 (3) Ovidiu Lupu (Steaua Buc.)
30:45,4 (4) Toma Voicu (Rapid Buc.)
30:53,8 (5) Vasile Weiss (Dinamo)
30:59,0 (6) Ion Veliciu (Progresul Timiş.)
31:03,0 (1) Ion Pricop (Progresul Timiş.)
31:54,4 (1) Victor Caramihai (I.T.B.)
32:08,0 (4) Alexandru Arnăuţu (Met. Buc.)
32:24,0 (1) Nicolae Siminoiu (Rapid Buc.)
32:49,4 (3) Cristea Dinu (Metalul Buc.)

*) record republican.

NATAŢIE

Concurs studenţesc în Capitală

Primul concurs studenţesc al noului sezon s-a desfăşurat duminică după amiază la bazinul acoperit de la Floreasca. În faţa unui public numeros, aproape 250 studenţi şi studente s-au întrecut în cadrul acestui concurs dotat cu „Cupa 30 Decembrie". Concursul, organizat de consiliul U.A.S. Bucureşti, s-a bucurat de mult succes. Unele rezultate înregistrate sînt cele mai bune din actualul sezon.

Iată rezultatele înregistrate:

FETE: *100 m liber:* 1. Ingrid Wächter (Inst. Politehnic) 1:09,3; 2. Cristine Brethauer (I.M.F.) 1:21,1; 3. Anda Botez (I.S.E.) 1:35,5; *100 m spate:* 1. Irina Prodanov (U.C.I.P.) 1:35.9; 2. Elena Xantopol (I.M.F.) 1:42.6; 3. Sofia Vlad (I.C.F.) 1:59,7; *100 m bras:* 1. Lia Nedelea (I.C.F.) 1:34,6; 2. Iuta Schuster (Inst. Pedagogic) 1:38,6; 3. Marta Jurcă (Inst. Ped.) 1:43,8; *100 m delfin:* 1. Ingrid Wächter 1:31,2; 2. Marta Jurcă 1:45,2; 3. Lidia Schubert (Inst. Construcţii) 1:59,6; *ştafeta 4x100 m mixt:* 1. I.M.F. 6:12,3; 2. I.C.F. 7:16,2; 3. Univ. C. I. Parhon 7:38,4.

BĂIEŢI: *100 m liber:* 1. C. Măruleşcu (I.C.F.) 1:05,4; 2. T. Varlam (Inst. Politehnic) 1:11,0; 3. M. Neamţu (I.S.E.) 1:11,3; *100 m spate:* 1. Dumitru Caminschi (Inst. Politehnic) 1:08,0; 2. P. Novotni (U.C.I.P.) 1:22,8; 3. P. Bălăbănescu (Inst. Politehnic) 1:30,6; *100 m bras:* 1. C. Vlăduţă (I.C.F.) 1:21,6; 2. E. Jacorici (Inst. Politehnic) 1:23,5; 3. Dan Zimcenco (U.C.I.P.) 1:25,8; *100 m delfin:* 1. M. Olaru (I.C.F.) 1:15,2; 2. N. Burduja (Inst. Politehnic) 1:17,2; 3. Gh. Nagy (Inst. Construcţii) 1:26,6; *ştafeta 4x100 m liber:* 1. Institutul Politehnic 4:35,8; 2. I.C.F. 4:37,3; 3. I.S.E. 5:03,5.

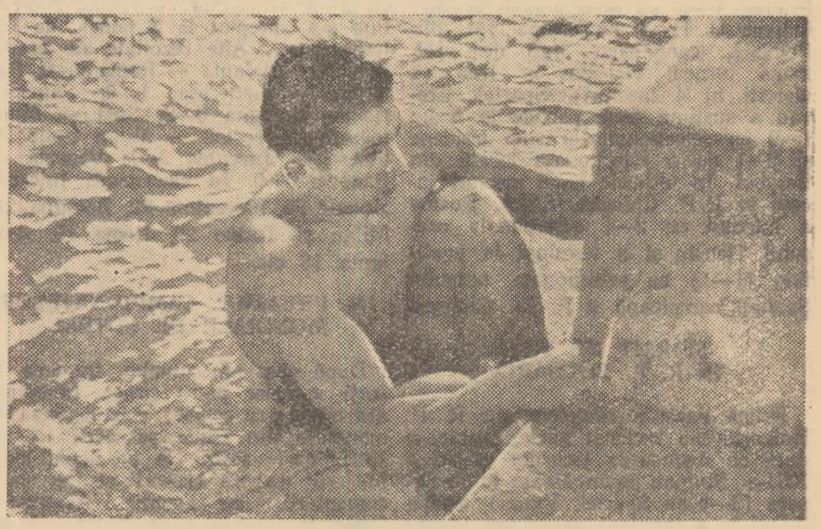

D. Caminschi (Institutul Politehnic) a cîştigat proba 100 m spate cu timpul de 1:08,0.

AURELIAN AXENTE
corespondent

Turneul internaţional de şah programează partidele decisive în ultimele runde

C. Radovici lider într-un clasament... neoficial

Lupta în turneul internaţional de şah devine tot mai interesantă. Este şi firesc, se apropie faza decisivă a întrecerii. „Acalmia" de pînă acum s-a dovedit a fi doar liniştea dinaintea furtunii... Care s-a declanşat duminică, în cea de a VIII-a rundă, cînd la toate tablele s-au angajat dueluri pline de momente interesante.

Bilek a dovedit — încă o dată în acest concurs — că în faţa lui sînt de la început sortite insuccesului manevrele fără conţinut, improvizaţiile. Drimer păruse din deschidere că acţionează periculos pe flancul regelui alb, apărat cu fermitate de Bilek. Cînd însă resursele ofensive ale negrului au fost epuizate, regele său, rămas în centru, a fost o ţintă uşoară de atac, maestrul maghiar înregistrînd victoria fără drept de apel.

Ştein obţinuse premisele deciziei poziţionale în întîlnirea cu combativul nostru reprezentant Georgescu. Acesta, ajuns în situaţie dificilă, a încercat să joace ultima şansă tactică, intinzînd adversarului său o cursă. Incorectă! Stein a răspuns imediat cu o contralovitură şi a rămas cu o piesă în plus.

Radovici a „predat" în faţa lui Radulov o adevărată lecţie de joc poziţional. Am verificat în această partidă regula transformării avantajului de spaţiu într-unul poziţional şi apoi material, exemplificată cu precizie de manual.

Foarte instructiv este şi finalul (rămas întrerupt) dintre Ciociltea şi Mititelu. Campionul ţării devine parcă tot mai mult un specialist în conducerea pieselor uşoare. Manevrînd abil perechea de cai el şi-a forţat adversarul la un schimb dezavantajos şi a obţinut structura dorită de pioni, care îi permite o pătrundere cu regele, probabil decisivă.

Pline de complicaţii tactice au fost partidele Soos—Tarnowski şi Gheorghiu—Malich. In special în a doua speram într-un succes al nostru. Dar fostul campion al ţării n-a găsit o rezolvare favorabilă a momentului de dificultate în care se afla Malich. In plină tensiune, piesele au fost schimbate şi a rezultat un final complet egal. Remiză.

Dintre jucătorii noştri, toţi marcaţi de efortul depus în finala campionatului republican încheiat cu numai o săptămînă înaintea startului în acest turneu, tînărul maestru Fl. Gheorghiu dă cel mai mult dovadă de oboseală.

Iar cel mai rezistent se arată Corvin Radovici, a cărui evoluţie ne oferă prilej de satisfacţie. El figurează printre fruntaşii clasamentului, iar într-un tabel al punctelor pierdute (cel mai edificator într-un concurs cu număr impar de jucători) Radovici este chiar pe primul loc, cu un „minus" de numai $1^1/_2$ p. pînă acum.

Iată clasamentul după 8 runde, cu puncte cîştigate şi pierdute: **Bilek 6—2, Stein, Malich 5—2, Radovici $4^1/_2$—$1^1/_2$, Mititelu $4^1/_2$—$2^1/_2$, Tarnowski 3—3, Ciociltea $2^1/_2$—$2^1/_2$, Radulov $2^1/_2$—$3^1/_2$, Georgescu, Gheorghiu 2—4, Soos $1^1/_2$—$3^1/_2$, Drimer 1—4, Marsalek $^1/_2$—$5^1/_2$.**

Acest tabel trebuie completat desigur şi cu eventualele adaosuri din partidele întrerupte. Astfel, Radovici poate trece pe locul doi în cazul unei victorii la Malich, scontată de altfel. Ciociltea are avantaj în ambele sale partide întrerupte, cu Soos şi Mititelu. Poate urca şi campionul polonez Tarnowski, care deţine avantaj decisiv la Soos şi aproximativă egalitate la Gheorghiu. Două partide în poziţii superioare mai are de jucat Georgescu: cu Radulov şi Drimer.

Oricum schimbările în clasament pe care le va aduce jucarea întreruptelor (miercuri dimineaţa) nu vor fi esenţiale. Decizia trebuie aşteptată în rundele următoare, premergătoare finişului. Se întîlnesc Stein cu Bilek, Tarnowski — Ciociltea (azi), Radovici — Stein, Ciociltea—Malich, Mititelu—Tarnowski (mîine), iar în ultima rundă Radovici îl va întîlni pe Bilek, iar Ciociltea pe Stein.

VALERIU CHIOSE
RADU VOIA

LOTUL JUCĂTORILOR DE TENIS DE MASĂ CHINEZI A SOSIT ÎN ŢARA NOASTRĂ

Ieri dimineaţă a sosit în Bucureşti, venind din R. P. Bulgaria, unde a susţinut cîteva întîlniri, lotul jucătorilor de tenis de masă din R. P. Chineză. Aseară, oaspeţii au părăsit Capitala îndreptîndu-se spre Cluj, unde peste cîteva zile vor susţine în compania sportivilor noştri o serie de meciuri cu caracter de verificare şi schimb de experienţă. Din delegaţia de tenis de masă chineză fac parte campionul mondial Ciuan Tze-tun, Li Fu-iun, Su In-şen, fostul deţinător al titlului suprem Iun Kuo-tuan şi jucătoarele Van Sien, Han Iu-cen şi Ti Cian-hua.

Campionatul de şah al U.R.S.S.

Inaintea ultimelor 6 runde: Spasski conduce în clasament iar Tal — pe locul 13!

Se apropie de sfîrşit întrecerea pentru desemnarea campionului de şah al U.R.S.S. Absenţa lui Botvinnik precum şi a marilor maeştri Petrosian, Korcinoi şi Gheller, participanţi la turneul interzonal nu a scăzut din valoarea competiţiei care, în fiecare an, se ridică la înălţimea celor mai mari întreceri şahiste ale lumii. După 15 runde lider este Boris Spasski, singurul jucător neînvins al turneului. 7 victorii şi 7 remize i-au adus un total de $10^1/_2$ p şi primul loc în clasament. Prin nivelul deosebit de ridicat al jocului practicat Spasski se anunţă candidatul nr. 1 la titlul de campion al U.R.S.S., pe care l-a asaltat de mai multe ori pînă acum, dar fără succes. Iată clasamentul la zi înaintea rundei a XVI-a desfăşurată aseară la Baku:

Spasski $10^1/_2$, Holmov $9^1/_2$, Averbach 9, Bronstein, Polugaevski, Taimanov, Samkovici $8^1/_2$, Keres 8, Smislov (1), Gipslis $7^1/_2$, Vasiukov, Vladimirov 7, Tal (1), Lein (1), Hasin $6^1/_2$, Savon 6, Şianovski, Koţ $5^1/_2$, Nejmetdinov $4^1/_2$, Baghirov, Gurghenidze $3^1/_2$.

Boxerii polonezi învingători la Budapesta

BUDAPESTA 11 (Agerpres). — La Palatul Sporturilor din Budapesta a avut loc duminică seara, în prezenţa a peste 4000 de spectatori, întîlnirea internaţională de box dintre reprezentativele R.P. Ungare şi R.P. Polone. Pugiliştii polonezi au obţinut o meritată victorie cu scorul de 12—8. Campionul european al cat. mijlocii, Tadeus Walasek, a dispus prin abandon în rundul doi de Csiszár. La categoria cocoş Török (acesta a cîştigat titlul la „muscă" la J.O. de la Roma) a dispus la puncte de polonezul Bendig. La semigrea, Pietrzikowski a obţinut o clară decizie la puncte în faţa lui Szénássy.

Iată celelalte rezultate înregistrate: muscă: Dorogi (U) b.p. Hofmann (P); pană: Adamski (P) b.p. Baranayai (U); semiuşoară: Kajdi (U) b.p. Szczopanski (P); uşoară: Kulej (P) b.p. Hollo I (U); semimijlocie: Knut (P) b.p. Hollo II (U); mijlocie mică: Németh (U) b.p Kucmierz (P); grea: Jedrzejewski (P) b.k.o. Buday (U).

Întîlnirea internaţională de scrimă Steaua — Honved (Budapesta)

La invitaţia clubului sportiv Steaua, scrimerii de la Honved Budapesta vor sosi în cursul zilei de mîine în Capitală.

Scrimerii maghiari, în rîndul cărora se numără sportivi de valoare europeană ca Gyuricza, Baranyi, Gulacs (floretă), Karpati, Pesza (sabie), Lendvai, Török (spadă) vor participa — începînd de joi — la o întîlnire bilaterală în compania trăgătorilor bucureşteni.

Intîlnirea va avea loc la toate armele şi se va desfăşura în sala de marmură a Casei Centrale a Armatei.

Misterul lui Vladimir Kuţ

Un articol special pentru „Sportul popular" transmis de Agenţia de presă Novosti (A.P.N.)

Aşadar, Vladimir Kuţ este din nou pe pista de alergare. Dar, de data aceasta, cu cronometrul în mînă...

Numele lui Kuţ nu are nevoie de reclamă. El a fost scandat pe stadioanele multor ţări ale lumii. In afara celor opt recorduri mondiale pe care le-a stabilit şi a celor două medalii olimpice de aur pe care le-a cucerit, Vladimir Kuţ s-a făcut renumit în întreaga lume prin stilul său impetuos de alergare, prin maniera sa cavalerească de a lupta de la start şi pînă la finiş. Adversarii permanenţi ai lui Kuţ, englezii Chataway şi Gordon Pirie, preferau ca în cursele în care luau startul împreună cu marinarul din Leningrad să alerge în urma lui Kuţ, pentru a ataca în momentul prielnic. Dar Kuţ lupta cu aceeaşi hotărîre şi voinţă de la start şi pînă la firul alb de la sosire. Nu i-a plăcut niciodată să se afle în coada plutonului, întotdeauna ţîşnea înainte, impresionînd adversarii prin forţă, prin maniera degajată în care alerga.

Unele performanţe ale atletului sovietic nu au fost întrecute nici pînă astăzi de nici un alt atlet al lumii, astfel că numele său continuă să figureze în lista recordmanilor mondiali.

Dar anii au trecut. Chataway, „vulpea roşcată" cum l-au numit iubitorii sportului, s-a străduit să profite cît mai mult de pe urma gloriei sale sportive. Popularitatea sa printre iubitorii de sport el a folosit-o la alegeri şi a făcut carieră politică. Gordon Pirie acţionează mai simplu. El cîştigă bani „distrînd" publicul din Barcelona în pauzele dintre două coride. Duminicile, Pirie publică articole în ziarul englez „People". El nu se sfiieşte să improaşte cu noroi în adversarul său de-acum cîţiva ani, Vladimir Kuţ. Intre altele, un ziar francez, nu lipsit de spirit şi ingeniozitate, a reprodus atacurile calomnioase ale lui Pirie la adresa lui Kuţ, adăugînd la sfîrşit o notă scurtă, tăioasă: „Din partea redacţiei. La Jocurile Olimpice Pirie a fost învins de Kuţ atît la 5.000 cît şi la 10.000 m!!

Pirie a scris între altele: „Unul din cele mai mari mistere ale sportului contemporan rămîne retragerea lui Kuţ din atletism".

— Despre ce mister poate fi vorba? — mi-a spus Kuţ. Am părăsit activitatea competiţională la vîrsta de 32 de ani. Vîrsta, cum se spune, constituie o limită. Fireşte, aş mai fi putut să concurez. Dar să alerg aşa cum aleargă în prezent Pirie, cu aceasta nu sînt de acord. Asemenea „recorduri" nu-mi plac.

Renunţînd la activitatea competiţională, Vladimir Kuţ nu poate fi comparat cu foştii săi adversari. In viaţă, ca şi în sport, el a ales o cale dreaptă. Absolvind în acest an Institutul de Cultură Fizică din Leningrad, Kuţ a devenit antrenor. In prezent, el are multe preocupări. Primul lucru pe care l-a făcut a fost organizarea unei şcoli pentru alergătorii pe distanţe medii şi lungi. Excelentul sportiv va fi ajutat de antrenori experimentaţi, de veterani ai pistei de alergare, ca Feodosi Vanin şi Nichifor Popov. Clubul sportiv central al Ministerului Apărării a pus la dispoziţia şcolii create de fostul atlet o sală excelentă. Cursurile nu au început încă, dar Kuţ şi prietenii săi Popov şi Vanin aşteaptă cu nerăbdare să înceapă munca cu tinerii talentaţi şi cu aptitudini pentru atletism, să pregătească alergători care să întreacă gloria sportivă a profesorilor lor.

In trecut, cînd vorbeam despre Vladimir Kuţ, ne gîndeam la secundele şi recordurile lui. In prezent vorbim despre orele pe care el le dedică zilnic pregătirii viitorilor atleţi. Graficul lui Vladimir este foarte încărcat. Problemele organizării noii şcoli de atletism îi răpesc mult timp. El se preocupă nu numai de soarta viitorilor campioni, ci şi de activitatea maeştrilor de astăzi — este doar unul din antrenorii reprezentativei de atletism a U.R.S.S. In afară de aceasta, excelentul sportiv conduce o originală „universitate a alergărilor"; din diferite colţuri ale ţării Kuţ primeşte scrisori de la sute de elevi, dintre care pe mulţi nu i-a văzut niciodată, îi ajută prin corespondenţă să se antreneze, să lupte cu zecimile de secundă. Alte preocupări? Vladimir Kuţ face parte din consiliul sportiv al ziarului „Moskovski comsomoleţ" şi este un membru activ al Asociaţiei de prietenie Italia — U.R.S.S.

Campionul olimpic practică şi sportul. Exerciţiile de înviorare zilnice, înotul, schiul — sînt activităţi la care Vladimir Kuţ nu va renunţa niciodată. Iar în orele de odihnă îi place să-şi petreacă timpul în cadrul familiei, să studieze un manual după care va preda atleţilor începători, să ajute soţiei — ziarista Raisa Kuţ — care scrie o carte despre atletism.

Vladimir Kuţ nu va mai alerga pe pista de atletism, dar el nu va părăsi niciodată sportul.

ANDREI BORISOV

FOTBAL pe GLOB

INTILNIRILE INTERNAŢIONALE ALE FOTBALIŞTILOR SOVIETICI

După încheierea campionatului U.R.S.S., mai multe echipe din prima categorie au evoluat în turnee peste hotare. După cum se ştie, campioana unională, Dinamo Kiev, a susţinut trei partide în Anglia. In ultimele două meciuri dinamoviştii au terminat la egalitate (1—1) cu Arsenal şi au pierdut cu 0—2 meciul cu Everton. După partidele jucate în Indonezia, Torpedo Moscova a susţinut două meciuri în Birmania (4—0 cu selecţionata Birmaniei şi 4—2 cu selecţionata oraşului Rangoon), iar apoi a jucat în Cambodgia: 3—0 şi 2—1 cu echipa naţională a Cambodgiei. Echipa moscovită T.S.K.A. a plecat într-un turneu de 8 meciuri în India. Pînă acum echipa sovietică a obţinut trei victorii: 5—0 cu selecţionata statului Andrha Pradeş, 6—0 cu selecţionata armatei indiene şi 11—1 cu echipa Tat din Bombay, campioana ligii de vest. După turneul victorios în Iran (4 victorii în 4 meciuri), Spartak Erevan a susţinut două partide în Irak: 1—0 cu selecţionata armatei irakiene şi 2—1 cu o selecţionată locală din Bagdad. In ultimele două meciuri jucate în R.P. Chineză, S.K.A. Rostov a întrecut cu 2—1 selecţionata oraşului Tiensin şi a terminat la egalitate (1—1) cu selecţionata oraşului Şanhai, campioană a R. P. Chineze.

SFIRŞIT DE TUR IN R. P. BULGARIA

Prima parte a campionatului R. P. Bulgaria s-a încheiat zilele trecute, o dată cu disputarea jocurilor etapei a XIII-a. Singura învingătoare în deplasare (2—0 cu Spartak Varna), echipa T.D.N.A. a terminat pe primul loc cu 24 puncte, cu 9 mai mult decît principalele sale urmăritoare. Iată celelalte rezultate ale ultimei etape a turului: Lokomotiv Sofia — Dunav 1—1, Spartak Plovdiv — Marek 3—0, Slavia — Ciorno More 1—0, Botev — Levski 1—1, Spartak Pleven — Minior 1—0; Beroe — Lokomotiv Plovdiv 2—0. Iată cum arată clasamentul la sfîrşitul turului: T.D.N.A. 24 p, Botev, Spartak Plovdiv şi Spartak Pleven — fiecare cîte 15 p, Ciorno More 14, Levski, Lokomotiv Sofia, Beroe şi Slavia — cîte 13 p, Minior 12, Spartak Varna 10, Dunav şi Lokomotiv Plovdiv — cîte 9 p, Marek 7.

INTERNAZIONALE PIERDE DIN AVANTAJ

Penultima etapă a turului campionatului italian a avut o desfăşurare în general normală. Neaşteptat este totuşi rezultatul de egalitate realizat de Catania la Milano, în partida cu liderul clasamentului, Internazionale (1—1). Gazdele au condus la pauză cu 1—0 prin golul înscris de Guarnieri, dar la mijlocul celei de a doua reprize Prenna aduce egalarea pentru Catania. Internazionale are apoi prilejul să ia conducerea, dar Hitchens ratează un 11 m. Obţinînd victoria cu 2—0 în meciul cu Lecco, Fiorentina s-a apropiat la 3 puncte de Internazionale. Alte rezultate ale etapei a XVI-a: Atalanta — Roma 0—0, Palermo — Lanerossi 1—0; Sampdoria — Bologna 0—2; Spal — Mantova 2—1; Torino — Milan 1—1; Udinese — Juventus 2—1; Venezia — Padova 0—0. In clasament: Internazionale 25, Fiorentina 22, Bologna 21, Milan şi Torino 20, Roma 19, Atalanta 18 etc.

IN PREAJMA CAMPIONATELOR MONDIALE DE FOTBAL

După cum am anunţat, tragerea la sorţi a celor patru grupe (alcătuite din cîte patru echipe) a campionatelor mondiale din Chile va avea loc la 18 ianuarie 1962. De pe acum însă, în jurul tragerii la sorţi se fac unele comentarii, iar agenţia Associated Press transmitea zilele trecute că au şi fost alcătuite deja unele proiecte preliminare cu privire la componenţa grupelor. Iată cum ar arăta cele patru grupe într-o variantă: grupa I (la Arica): R. P. Ungară, Mexic, Uruguay, R. P. F. Iugoslavia; grupa a II-a (la Vina del Mar): Brazilia, Spania, Italia, Elveţia; grupa a III-a (la Rancagua): R. F. Germană, Argentina, R. S. Cehoslovacă, Anglia; grupa a IV-a (la Santiago de Chile): U.R.S.S., Chile, Columbia şi învingătoarea din meciul Franţa — R. P. Bulgaria.

PREGĂTIRI PENTRU EDIŢIA A III-A A TURNEULUI DE LA NEW YORK

Ziarele poloneze „Przeglad Sportowy" şi „Sport" au publicat zilele trecute unele informaţii în legătură cu pregătirile pentru cea de a III-a ediţie a turneului internaţional de fotbal de la New York, cîştigat la primele două ediţii de către echipele Bangu (Brazilia) şi Dukla Praga (R. S. Cehoslovacă). Se menţionează că pentru ediţia din anul viitor a acestei întreceri au fost invitate echipe din 11 ţări, care vor fi împărţite în două serii. In seria a doua vor juca echipe din Anglia, Italia, R. F. Germană, Brazilia, Iugoslavia şi Scoţia, iar în prima serie — echipe din S.U.A., Portugalia, Uruguay, R. P. Ungară, Franţa şi Argentina. Se pare că sistemul de desfăşurare a turneului va fi modificat în sensul că după ce învingătoarele celor două serii îşi vor disputa întîietatea într-un dublu meci, cîştigătoarea va trebui să întîlnească pe Dukla Praga pentru desemnarea învingătoarei ediţiei a III-a.

BURNLEY S-A DISTANŢAT DIN NOU

Meciul egal al echipei Everton (0—0 cu Cardiff) şi înfrîngerea lui Ippswich Town (0—3 cu Aston Villa) a făcut ca Burnley, învingătoare în cea de a 21-a etapă cu 2—1 în partida cu Chelsea, să-şi mărească din nou distanţa faţă de următoarele clasate — la 5 puncte. Alte rezultate: Blackburn — Manchester City 4—1, Blackpool — West Bromwich 3—2, Manchester United — Fulham 3—0, Nottingham — Leichester 0—0, Sheffield United — Arsenal 2—1, Tottenham — Birmingham 3—1, West Ham — Bolton 1—0, Wolverhampton — Sheffield Wednesday 3—0. In clasament: Burnley 30 p, Tottenham, Everton, Ippswich Town, West Ham — toate cîte 25 p.

Modificări în programul Olimpiadei de la Tokio

TOKIO 11 (Agerpres). Comitetul de organizare a Jocurilor Olimpice care vor avea loc la Tokio în anul 1964 a hotărît în principiu ca întrecerile să dureze 17 zile în loc de 14 cum fusese fixat iniţial. Deschiderea Olimpiadei ar urma să aibă loc la 9 octombrie, iar ceremonia de închidere la 25 octombrie. Sînt prevăzute mai multe zile de repaus.

Anunţînd noul program, un purtător de cuvînt al comitetului de organizare a subliniat că în stabilirea acestuia s-a ţinut seamă de studiile făcute asupra condiţiilor atmosferice la Tokio în timpul perioadei respective a anului.

Pe de altă parte, Comitetul Olimpic Internaţional păstrează unele rezerve în privinţa modificării programului. O hotărîre definitivă va fi luată la viitoarea sesiune a C.I.O.

Redacţia şi administraţia: Bucureşti, str. Vasile Conta nr. 16, telefon: 11.10.05, interurban 72, nr. 1—2, Intreprinderea Poligrafică nr. 2, str. Brezoianu 23—25.