PROLETARI DIN TOATE ŢĂRILE, UNIŢI-VĂ!

SPORTUL popular

Organ al Uniunii de Cultură Fizică şi Sport din R. P. Romînă

ANUL XVIII — Nr. 3984 ● Sîmbătă 24 februarie 1962 ● 8 pagini 25 bani

IERI S-AU DESCHIS IN CAPITALĂ LUCRĂRILE CONFERINŢEI PE ŢARĂ A UNIUNII DE CULTURĂ FIZICĂ ŞI SPORT

Salutul C. C. al P. M. R., Consiliului de Stat şi Consiliului de Miniştri, prezentat de tovarăşul Nicolae Ceauşescu

Către Conferinţa pe ţară a Uniunii de Cultură Fizică şi Sport din Republica Populară Romînă

DRAGI TOVARĂŞI,

Comitetul Central al Partidului Muncitoresc Romin, Consiliul de Stat şi Consiliul de Miniştri al Republicii Populare Romine transmit un căldros salut participanţilor la Conferinţa pe ţară a Uniunii de Cultură Fizică şi Sport, tuturor membrilor asociaţiilor sportive. Totodată adresează calde felicitări tuturor echipelor şi sportivilor fruntaşi, specialiştilor şi activiştilor U.C.F.S. care muncesc cu entuziasm şi abnegaţie pentru dezvoltarea mişcării sportive din ţara noastră, pentru creşterea prestigiului sportiv al patriei, urindu-le noi şi tot mai mari succese în activitatea lor viitoare.

In anii puterii populare, o dată cu dezvoltarea economiei, îmbunătăţirea condiţiilor de muncă şi de trai ale celor ce muncesc şi creşterea bazei materiale a culturii socialiste, educaţia fizică şi mişcarea sportivă au căpătat în ţara noastră un tot mai larg caracter de masă.

Uniunea de Cultură Fizică şi Sport a devenit o largă organizaţie obştească, obţinînd în activitatea sa o seamă de rezultate pozitive. Un număr din ce în ce mai important de oameni ai muncii, îndeosebi tineri, practică educaţia fizică şi sportul, participă la numeroase competiţii sportive cu caracter de masă. Sportul de performanţă se dezvoltă continuu, obţinînd rezultate de valoare atît în întrecerile sportive interne cît şi în cele internaţionale.

Succesele mişcării noastre sportive se bucură de o înaltă apreciere în rîndurile milioanelor de cetăţeni iubitori ai sportului din ţara noastră. Pe drept cuvînt însă ei sînt nemulţumiţi de faptul că aceste rezultate nu sînt încă pe măsura posibilităţilor de care dispune mişcarea noastră sportivă, a cerinţelor crescinde ale celor ce muncesc şi a sarcinilor puse de partid şi guvern în faţa U.C.F.S. Numărul celor care iau parte cu regularitate la activitatea sportivă organizată este încă nesatisfăcător; în unele domenii ale sportului de performanţă rezultatele sînt cu mult în urma celor obţinute pe arena sportivă internaţională.

Uniunea de Cultură Fizică şi Sport trebuie să pună în centrul activităţii sale dezvoltarea tot mai largă a educaţiei fizice şi sportului de masă, să desfăşoare o muncă perseverentă pentru a cuprinde în asociaţiile sportive un număr din ce în ce mai mare de oameni ai muncii de la oraşe şi sate, să asigure ca întreaga masă a tineretului să practice în timpul liber exerciţiile fizice şi sportul în mod organizat şi sistematic, începînd încă din anii premergători şcolii, potrivit cu vîrsta şi dorinţele fiecăruia.

Ea trebuie să acorde o atenţie deosebită dezvoltării gimnasticii, atletismului, turismului, nataţiei, să organizeze în continuare cît mai largi competiţii de masă, să introducă şi să extindă în toate întreprinderile gimnastica de producţie, care s-a dovedit a fi un mijloc eficient pentru recontortarea şi întărirea sănătăţii oamenilor muncii. Dezvoltarea continuă a educaţiei fizice şi sportului de masă cere folosirea cît mai raţională şi o mai bună îngrijire a puternicei baze materiale de care dispune mişcarea sportivă.

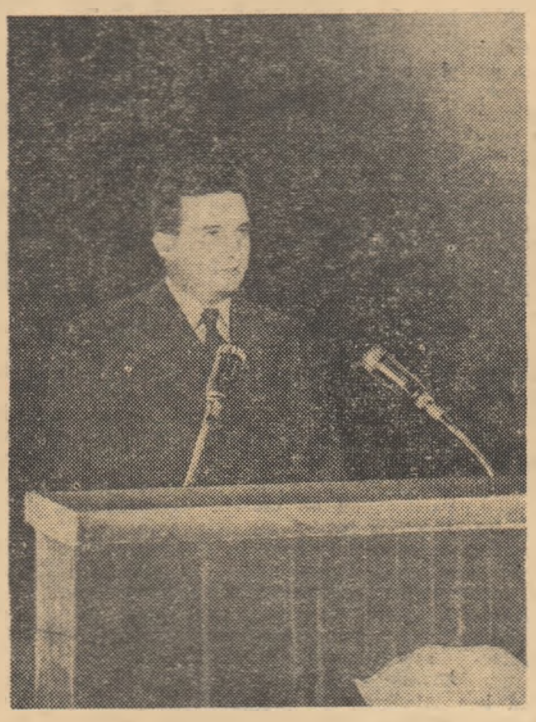

In vederea creşterii nivelului activităţii în toate domeniile sportului de performanţă trebuie să se depună o intensă muncă organizatorică pentru ca asociaţiile şi cluburile sportive să creeze şi să asigure dezvoltarea armonioasă a tuturor ramurilor sportive, să desfăşoare o activitate susţinută de educare şi instruire sportivă a unui număr tot mai mare de tineri înzestraţi cu calităţi corespunzătoare cerinţelor sportului de înaltă calitate, să se combată cu mai multă hotărîre manifestările negative — rămăşiţe ale influenţei burgheze în sport, cum sînt vedetismul, tendinţele spre profesionism, spiritul exclusivist de club, care se mai întîlnesc uneori în diferite ramuri ale sportului nostru. Trebuie studiate cu atenţie şi folosite pe scară largă experienţa bună a asociaţiilor sportive, cluburilor şi sportivilor noştri fruntaşi, metodele cele mai avansate folosite în alte ţări, pentru a asigura creşterea calitativă a pregătirii multilaterale şi de specialitate a sportivilor din toate domeniile sportului de performanţă.

Organizaţiile sportive sînt chemate să desfăşoare o intensă şi permanentă activitate de educare a sportivilor în spiritul dragostei nemărginite faţă de patria socialistă, al atitudinii juste faţă de muncă şi bunurile obşteşti, al respectului faţă de colectivul în care îşi desfăşoară activitatea profesională şi sportivă şi faţă de publicul spectator, al deplinei corectitudini sportive, al hotărîrii de a munci cu perseverenţă şi a lupta cu îndîrjire pentru a obţine rezultate tot mai valoroase în întrecerile sportive interne şi internaţionale. Mişcarea noastră sportivă dispune de condiţii materiale corespunzătoare, de sportivi talentaţi, hotărîţi şi capabili să urce cele mai înalte culmi ale măiestriei. Ea poate şi trebuie să obţină în toate ramurile de sport rezultate la nivelul celor mai valoroase performanţe mondiale.

In dezvoltarea activităţii sportive, un rol de cinste şi răspundere revine cadrelor mişcării sportive, antrenorilor, profesorilor şi instructorilor care, avînd sarcina de a se ocupa nemijlocit de educarea şi instruirea sportivilor, trebuie să constituie ei înşişi prin munca şi comportarea lor exemple demne de urmat. Totodată organele de conducere ale mişcării sportive trebuie să folosească în mai mare măsură formele colective de influenţare, presa, publicaţiile şi emisiunile sportive, pentru a dezvolta în rîndurile sportivilor şi a publicului spectator o opinie sănătoasă de masă în spiritul eticei socialiste, contribuind şi pe această cale la formarea unor asemenea sportivi fruntaşi care să se bucure de preţuirea şi stima oamenilor muncii atît pentru rezultatele de valoare ce le obţin în întrecerile sportive, cît şi pentru comportarea lor exemplară în toate împrejurările vieţii.

U.C.F.S. împreună cu Ministerul Învăţămîntului şi Culturii sînt datoare să asigure cadrele necesare dezvoltării continue a educaţiei fizice şi mişcării sportive, să se ocupe temeinic de pregătirea numărului corespunzător de profesori de educaţie fizică, antrenori şi alţi specialişti pentru toate ramurile de sport şi în acelaşi timp să asigure folosirea mai raţională a cadrelor sportive existente. De asemenea trebuie intensificată munca pentru formarea a mii şi mii de instructori voluntari din rîndurile cunoscătorilor sportului care s-au dovedit că sînt gata să muncească cu entuziasm în timpul lor liber, pentru organizarea şi instruirea sportivă a maselor.

U.C.F.S. trebuie să conlucreze şi mai strîns cu sindicatele, Uniunea Tineretului Muncitor, sfaturile populare şi celelalte organizaţii de stat şi obşteşti, care au un rol important în mobilizarea maselor la activitatea sportivă şi în îmbunătăţirea condiţiilor necesare continuei dezvoltări a acestei activităţi.

Uniunea de Cultură Fizică şi Sport este chemată să dezvolte continuu relaţiile sportive internaţionale, contribuind astfel la întărirea prieteniei dintre poporul romîn şi popoarele celorlalte ţări, în interesul menţinerii şi consolidării păcii în lume.

Comitetul Central al Partidului Muncitoresc Romîn, Consiliul de Stat şi Consiliul de Miniştri al Republicii Populare Romîne îşi exprimă convingerea că mişcarea sportivă îşi va îmbunătăţi necontenit activitatea, aducînd un aport tot mai însemnat la dezvoltarea armonioasă şi călirea fizică a cetăţenilor ţării noastre, la ridicarea continuă a nivelului sportului de performanţă, la creşterea prestigiului sportiv al Republicii Populare Romîne; va contribui şi mai mult la dezvoltarea în rîndul tineretului a spiritului de colectiv, a disciplinei, a curajului şi voinţei de a înfrînge orice greutăţi în atingerea ţelului propus, a entuziasmului şi eroismului în muncă, a hotărîrii de a pune toată capacitatea creatoare în slujba întăririi şi înfloririi patriei noastre socialiste, a cauzei progresului şi păcii în lumea întreagă — trăsături de caracter specifice constructorilor socialismului şi comunismului.

COMITETUL CENTRAL AL PARTIDULUI MUNCITORESC ROMÎN
CONSILIUL DE STAT ŞI CONSILIUL DE MINIŞTRI AL R. P. ROMÎNE

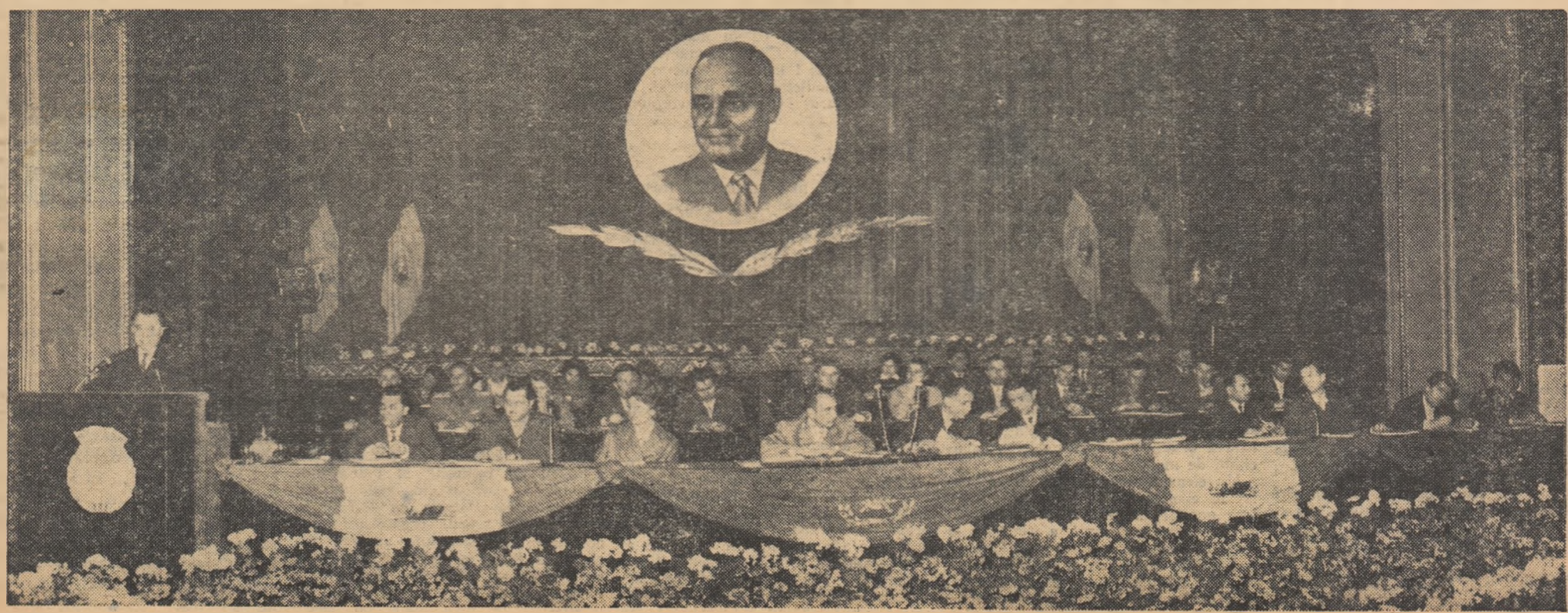

Prezidiul Conferinţei pe ţară a U.C.F.S.

DESCHIDEREA CONFERINȚEI PE ȚARĂ A UNIUNII DE CULTURĂ FIZICĂ ȘI SPORT

Vineri s-au deschis în Capitală, în sala Ateneului R. P. Romîne, lucrările Conferinței pe țară a Uniunii de Cultură Fizică și Sport.

La lucrările Conferinței participă delegați aleși în conferințele regionale U.C.F.S., precum și un număr de sportivi fruntași și alți invitați.

La deschiderea Conferinței au asistat tovarășii Emil Bodnăraș, membru al Biroului Politic al C.C. al P.M.R., vicepreședinte al Consiliului de Miniștri, Nicolae Ceaușescu, membru al Biroului Politic și secretar al C.C. al P.M.R., membri ai C.C. al P.M.R., miniștri, conducători ai unor instituții centrale și organizații obștești.

Lucrările Conferinței au fost deschise de tov. Aurel Duma, președintele Comitetului de Organizare a U.C.F.S.

Au fost alese prezidiul și celelalte organe ale Conferinței.

Cu unanimitate de voturi, delegații au aprobat următoarea ordine de zi a Conferinței: Darea de seamă a Comitetului de Organizare a U.C.F.S.; raportul Comisiei centrale de revizie a U. C. F. S.; adoptarea Statutului U.C.F.S.; alegerea Consiliului General al U.C.F.S., a Comisiei centrale de revizie și a birourilor federațiilor sportive.

Primit cu puternice aplauze, a luat cuvîntul tovarășul Nicolae Ceaușescu, care a prezentat Conferinței Salutul Comitetului Central al Partidului Muncitoresc Romîn, Consiliului de Stat și Consiliului de Miniștri al R. P. Romîne.

Salutul a fost primit cu ovații îndelungi de către întreaga asistență.

La primul punct al ordinei de zi, tov. Aurel Duma a prezentat darea de seamă a Comitetului de Organizare a U.C.F.S.

In continuare tov. Coloman Maioreanu a prezentat raportul Comisiei centrale de revizie a U.C.F.S.

Apoi au început discuțiile la care au luat cuvîntul numeroși delegați și invitați.

Lucrările Conferinței continuă.

★

Seara, la Teatrul de Operă și Balet, a avut loc un spectacol festiv la care au participat delegații și invitații la Conferința pe țară a U.C.F.S.

(Agerpres)

Darea de seamă a Comitetului de Organizare a Uniunii de Cultură Fizică și Sport

prezentată de tov. AUREL DUMA, președintele Comitetului de Organizare a U. C. F. S.

TOVARĂȘI,

Vă rog să-mi permiteți ca, în numele delegaților la Conferință și al tuturor membrilor Uniunii de Cultură Fizică și Sport, să mulțumim din toată inima Comitetului Central al Partidului Muncitoresc Romîn, Consiliului de Stat și Guvernului Republicii Populare Romîne pentru salutul plin de căldură, pentru înalta apreciere ce se dă muncii noastre.

Prețioasele indicații adresate mișcării de cultură fizică și sport vor constitui pentru întreaga noastră activitate un ghid permanent, un important factor mobilizator pentru toate organele și organizațiile sportive, pentru toți membrii U.C.F.S.

Asigurăm Partidul Muncitoresc Romîn, Consiliul de Stat și Guvernul Republicii Populare Romîne că Uniunea de Cultură Fizică și Sport este hotărîtă să depună toate eforturile pentru a traduce în viață sarcinile ce i-au fost încredințate, contribuind astfel într-o mai mare măsură la întărirea sănătății și capacității de muncă a harnicului și talentatului nostru popor, vrednic constructor al socialismului.

TOVARĂȘI,

Conferința pe țară a Uniunii de Cultură Fizică și Sport constituie un eveniment deosebit de important pentru mișcarea sportivă din Republica Populară Romînă. Conferința are sarcina să analizeze activitatea desfășurată de Uniunea de Cultură Fizică și Sport pentru îndeplinirea prevederilor Hotărîrii partidului și guvernului, din 2 iulie 1957, munca depusă de organele și organizațiile noastre pentru cuprinderea maselor în practicarea exercițiilor fizice și a sportului, creșterea performanțelor sportivilor, precum și contribuția adusă de cultura fizică la întărirea sănătății și ridicarea capacității de muncă a maselor, în scopul participării lor cu forțe sporite la îndeplinirea mărețului plan de desăvîrșire a construirii socialismului în țara noastră, adoptat de cel de al III-lea Congres al Partidului Muncitoresc Romîn. Conferința noastră este chemată să stabilească măsurile ce trebuie luate pentru dezvoltarea continuă a mișcării de cultura fizică și sport în anii ce urmează, să adopte Statutul și să aleagă organele conducătoare ale U.C.F.S.

După ce a subliniat succesele hotărîtoare obținute de poporul nostru, sub conducerea Partidului Muncitoresc Romîn, în lupta pentru construirea socialismului, în domeniul industriei, al transformării socialiste a agriculturii, în creșterea nivelului de trai material și cultural al oamenilor muncii, vorbitorul a spus în continuare:

Înfloririe fără precedent a economiei și culturii socialiste demonstrează justețea și forța mobilizatoare a politicii partidului nostru și umple de înflăcărată mîndrie patriotică inimile tuturor oamenilor muncii, stimulîndu-le munca mai avîntată, tot mai bogată în realizări.

Referindu-se la marile înfăptuiri obținute de poporul romîn sub conducerea partidului, tovarășul Gheorghe Gheorghiu-Dej a spus: „Trăim epoca cea mai bogată în înfăptuiri din istoria țării noastre. În toate domeniile vieții sociale au loc profunde transformări revoluționare. Clasa muncitoare, țărănimea, intelectualitatea își consacră în întregime energia și capacitatea lor de creație grandioasei opere de desăvîrșire a construcției socialiste și de creare a condițiilor în vederea trecerii treptate la comunism".

TOVARĂȘI,

În anii puterii populare, în cadrul marilor transformări revoluționare care au avut loc în țara noastră sub conducerea partidului, mișcarea de cultură fizică și sport a cunoscut o puternică dezvoltare.

Hotărîrile partidului și guvernului au trasat mișcării sportive sarcina să dobîndească un larg caracter de masă, să devină un mijloc eficient de întărire a sănătății celor ce muncesc, de educație comunistă, de creștere a unei generații viguroase, capabile să îndeplinească în bune condițiuni mărețele obiective ale construirii socialismului.

Marea grijă a partidului și guvernului manifestată față de dezvoltarea necontenită a mișcării de cultură fizică și-a găsit expresia și în crearea unei puternice baze materiale. S-au alocat fonduri însemnate pentru construirea de stadioane, săli, bazine de înot, precum și pentru materiale și echipament sportiv. Avem astăzi, față de 1944, un număr de peste cinci ori mai mare de stadioane și terenuri de fotbal, de opt ori mai multe piste de atletism, de șapte ori mai multe terenuri de volei, baschet și tenis, de două ori mai multe săli de sport și de cinci ori mai multe locuri în tribunele bazelor sportive.

Îndeplinind sarcinile ce i-au fost încredințate de partid și guvern și dispunînd de o bogată bază materială, mișcarea noastră sportivă s-a dezvoltat an de an.

Un moment de mare importanță în dezvoltarea mișcării sportive l-a constituit Hotărîrea Comitetului Central al Partidului Muncitoresc Romîn și a Consiliului de Miniștri, din 2 iulie 1957, prin care a fost creată Uniunea de Cultură Fizică și Sport, căreia i s-a încredințat sarcina de a conduce, îndruma și organiza întreaga activitate sportivă.

În perioada care a trecut de la reorganizarea mișcării sportive, datorită unei intense munci politice și organizatorice, Uniunea de Cultură Fizică și Sport a devenit o largă organizație obștească, cuprinzînd peste 2.700.000 de membri, încadrați în peste 10.500 de asociații sportive, organizate în întreprinderi, instituții, sate și școli.

O amploare deosebită a luat în ultimii ani activitatea sportivă în rîndul maselor. Campionatele asociațiilor, spartachiadele, Concursul cultural sportiv și alte competiții populare cunosc o tot mai largă răspîndire. Numai la Concursul cultural-sportiv au luat parte în anul 1961 peste 2.500.000 tineri și tinere de la orașe și sate. În același an, la campionatele și concursurile republicane au participat peste 400.000 de tineri și tinere. La întrecerile sportive, desfășurate în cea mai mare parte pe stadioane, asistă anual milioane de spectatori, care-și petrec astfel în mod plăcut și recreativ o bună parte din timpul lor liber.

În fabrici, uzine, pe șantiere și în instituții se desfășoară o bogată activitate sportivă. Muncitorii se conving tot mai mult de influența binefăcătoare pe care o au exercițiile fizice și sportul pentru întărirea sănătății, fortificarea organismului și creșterea capacității de muncă.

Un element nou, vrednic de semnalat în evoluția mișcării sportive din țara noastră, îl reprezintă pătrunderea din ce în ce mai largă a sportului la sate. O dată cu cartea, electricitatea, radio-ul și filmul, cu activitatea cultural-artistică din ce în ce mai bogată, în viața nouă a țărănimii s-au încetățenit tot mai mult întrecerile sportive, la startul cărora se adună un număr mereu crescînd de tineri și tinere.

Mase tot mai largi de oameni ai muncii îndrăgesc turismul — acest minunat mijloc de recreare, de educație patriotică și cetățenească. Peste 2.000.000 de muncitori, țărani, elevi și studenți au participat anul trecut la diferite acțiuni turistice, avînd astfel posibilitatea să viziteze locuri istorice și mari șantiere ale socialismului, să petreacă clipe de neuitat în mijlocul naturii, să-și oțelească sănătatea, să acumuleze noi forțe.

Succese importante au fost obținute și în domeniul activității sportive de performanță. În cei patru ani care au trecut de la înființarea Uniunii de Cultură Fizică și Sport, sportivii romîni au stabilit 34 de recorduri mondiale și au cucerit trei titluri de campioni olimpici, zece de campioni mondiali, 27 de campioni europeni, 97 de campioni balcanici și 11 titluri de campioni mondiali universitari. În cadrul Jocurilor mondiale universitare din anul 1961, care au întrunit 32 de țări participante, reprezentativa studenților romîni a ocupat locul II, după puternica echipă a Uniunii Sovietice. La Jocurile Olimpice, cea mai mare confruntare sportivă internațională, reprezentanții noștri au dovedit o valoare ridicată. De la o ediție la alta, deși nivelul concurenților și numărul țărilor participante au crescut considerabil, sportivii romîni au ocupat locuri din ce în ce mai bune în clasamentul general pe națiuni: locul 19 la Helsinki, 11 la Melbourne, iar la Roma locul 10 din 83 de națiuni participante.

Dacă comparăm rezultatele obținute de țara noastră la Jocurile Olimpice, înainte și după 23 August 1944, constatăm că într-o jumătate de secol pe vremea regimului burghezo-moșieresc s-au obținut 2 medalii — una de argint și una de bronz — în timp ce numai în opt ani sportivii Republicii Populare Romîne au cucerit 27 de medalii, dintre care 9 de aur.

Rezultatele importante obținute în acești ani în activitatea sportivă de masă, precum și victoriile de mare prestigiu internațional cucerite de sportivii romîni peste hotare, confirmă pe deplin justețea măsurilor luate de partid în domeniul reorganizării mișcării de cultură fizică și sport.

Pentru îndrumarea permanentă și sprijinul prețios pe care îl primim zi de zi în munca noastră, vă rog să-mi permiteți, tovarăși, ca în numele tuturor membrilor U.C.F.S. să mulțumim din toată inima Partidului Muncitoresc Romîn și Comitetului său Central, în frunte cu tovarășul Gheorghe Gheorghiu-Dej.

TOVARĂȘI,

Sarcina cea mai importantă trasată de partid și guvern Uniunii de Cultură Fizică și Sport a fost aceea de a da o largă dezvoltare activității sportive de masă, atrăgînd tot mai mulți oameni ai muncii și în special tineret, la practicarea sistematică și organizată a exercițiilor fizice și sportului, în scopul întăririi sănătății, pregătirii fizice generale și creșterii capacității lor de muncă.

Pentru realizarea acestui obiectiv principal organele și organizațiile U.C.F.S. au desfășurat o muncă susținută, în vederea popularizării culturii fizice în masă, sporirii numărului de competiții, îmbogățirii conținutului recreativ și atractiv al acestora.

În prezent, tot mai multe asociații sportive de pe întreg cuprinsul țării organizează anual întreceri pentru desemnarea celor mai buni sportivi ai uzinei, fabricii, satului sau școlii. Campionatele pe asociație cuprind într-o activitate continuă sute de mii de tineri și virstnici, ele fiind baza calendarului sportiv republican, a cărui caracteristică o constituie etapele de masă.

Vorbitorul a înfățișat o serie de exemple pozitive, în desfășurarea competițiilor de masă, cum sînt cele ale asociației sportive Grivița Roșie București, ale regiunilor Ploiești, Cluj și București.

La crosurile organizate în cinstea zilelor de 1 Mai și 7 Noiembrie au luat parte anul trecut peste 2.000.000 de tineri și tinere. Spartachiadele sînt, de asemenea, adevărate sărbători ale tineretului.

În urma măsurilor luate de organele și organizațiile U.C.F.S., în numeroase asociații sportive sătești se practică atletismul, voleiul, fotbalul, handbalul, luptele, ciclismul și alte discipline sportive. „Duminicile cultural-sportive", în cadrul cărora sportul se îmbină armonios cu activitatea culturală, au intrat în practica multor asociații sportive sătești. „Cupa agriculturii" a devenit o mare competiție populară, la care numai în anul 1961 au participat aproape 600.000 de sportivi și sportive de la sate.

O bogată activitate se desfășoară în cele peste 800 de asociații sportive din școlile medii și profesionale. Cu ajutorul organizațiilor U.T.M. și al cadrelor didactice, asociațiile sportive din școli au angrenat în campionatele republicane școlare din 1961 peste 150.000 de elevi. Atletismul, voleiul, gimnastica, baschetul și handbalul se bucură de multă popularitate în rîndul școlarilor.

În institutele de învățămînt superior activitatea sportivă a căpătat un caracter organizat. În anul 1961, la campionatele universitare și la alte competiții sportive au participat 55.000 de studenți, de două ori mai mulți decît în anul 1957.

Tot mai numeroase sînt asociațiile sportive care organizează diferite acțiuni turistice, cum ar fi excursiile în împrejurimile orașelor, pe biciclete sau pe jos, îmbinate cu frumoase jocuri sportive. În regiunea Crișana, spre exemplu, s-au inițiat peste 500 de excursii la care au participat aproximativ 100.000 de oameni ai muncii.

Vorbitorul a subliniat în continuare sprijinul prețios pe care organele și organizațiile sindicale și U.T.M. l-au acordat mișcării sportive, în vederea extinderii activității de masă, în întărirea bazei materiale a asociațiilor sportive din întreprinderi și instituții.

Dar, cu toate realizările obținute, trebuie să recunoaștem însă că organele și organizațiile sportive, începînd cu Biroul Comitetului de Organizare, au neglijat timp îndelungat înfăptuirea principalei sarcini, aceea a atragerii maselor largi de oameni ai muncii și îndeosebi a tineretului la practicarea sistematică și organizată a exercițiilor fizice și sportului. Nu s-a pus accentul cuvenit pe dezvoltarea formelor simple, ușor accesibile și atractive ale educației fizice, care au un mare rol în călirea sănătății și în educarea tineretului.

În unele întreprinderi, etapa de masă a campionatelor republicane, ca și spartachiadele, crosurile, Concursul cultural-sportiv al tineretului și alte forme competiționale nu se bucură încă de atenția cuvenită din partea asociațiilor sportive.

Gimnastica în producție — importantă formă de întărire a capacității de muncă a maselor, — cuprinde deocamdată un număr redus de salariați. În darea de seamă se arată, printre altele, că mai sînt conduceri de întreprinderi care nu sprijină această activitate, deși rezultatele obținute în întreprinderile unde gimnastica în producție se practică cu regularitate demonstrează clar contribuția ei atît la întărirea sănătății oamenilor muncii cît și la creșterea productivității lor.

Unele asociații sportive din întreprinderile unde predomină elementul feminin nu se preocupă în mod corespunzător de atragerea femeilor în practicarea sportului.

În ceea ce privește activitatea sportivă la sate trebuie să arătăm că mai avem multe de făcut. Numeroase asociații sportive sătești nu desfășoară încă o activitate sportivă susținută pentru organizarea diferitelor concursuri și competiții. Întrecerile populare specifice satului, cum sînt „duminicile cultural-sportive", „Cupa agriculturii" și altele nu se bucură de atenția cuvenită din partea unor asociații sportive sătești, iar consiliile raionale U.C.F.S. nu acordă suficient sprijin organizării cu regularitate și la nivel ridicat a acestor competiții în toate asociațiile sportive de la sate.

Referindu-se la lipsurile de ordin organizatoric și metodic, care influențează în mod negativ activitatea sportivă din școli și institute de învățămînt superior, vorbitorul a arătat printre altele:

Consiliile U.C.F.S. se preocupă insuficient de controlul și îndrumarea activității sportive din învățămînt și nu colaborează strîns cu U.T.M. și U.A.S.R. în scopul organizării unei activități mai susținute și mai variate, ca formă și conținut. Mai sînt școli în care activitatea sportivă se reduce numai la orele prevăzute în programa de învățămînt, iar unele cadre didactice și conducători de școli nu acordă atenția cuvenită contribuției pe care sportul o are în rei prospătarea forțelor elevilor, în ved rea măririi capacității de însușire cunoștințelor predate în școală.

Va trebui — a spus vorbitorul — să ne călăuzim zi de zi după dicațiile cuprinse în Hotărîrile partid și în Salutul Comitetului Ce tral al Partidului Muncitoresc R min, al Consiliului de Stat și Consiliului de Miniștri al R.P. Romî care ne-au trasat în permanență sarcină principală răspîndirea cît m largă a educației fizice și a sportu în masă și cuprinderea oamenilor muncii în practicarea exercițiilor fiz și a sportului începînd din anii p mergători școlii și potrivit cu virs și dorința fiecăruia.

În această acțiune este necesar pornim de la formele simple de pr ticare a exercițiilor fizice, care fi la îndemîna oricărui cetățean. N înțelegem atragerea maselor la tivitatea sportivă nu numai participarea la competiții ci, în p mul rînd, prin practicarea exer ților fizice larg accesibile, pentru f marea deprinderii de a face sport scopul fortificării organismului, tăririi sănătății și creșterii capaci ții de muncă. Trebuie să populariz mai larg efectele gimnasticii de mineață, mijloc însemnat de căli și fortificare a organismului, de cepere cu bună dispoziție a unei zile de muncă. Să ne ocupăm m mult de atragerea oamenilor mu și, mai ales, a copiilor și tineretu la diferite activități plăcute de m care și joc. Să organizăm învăț rea înotului și a mersului pe bi cletă, a exercițiilor de gimnastică paralele și la bara fixă, a diferi lor sărituri, alergări, aruncări, st fete, jocuri cu mingea.

O formă superioară în pregăti multilaterală a tineretului este co plexul sportiv, care cuprinde un m re număr de probe variate și a grenează pe tineri într-o activit sistematică, contribuind la buna pregătire fizică generală, la dezv tarea îndemînării, rezistenței, for curajului și voinței. Actualul co plex sportiv va trebui îmbunătăț astfel ca el să devină mai atract mai accesibil și să joace un rol m activ în cuprinderea tineretului practicarea organizată a exercițiil fizice.

Asigurînd condițiile necesare u astfel de activități și sprijinindu-l mai mult pe rolul activ al fami și școlii, vom deprinde tineretul necesitatea de a face sport în fi care zi. În acest fel un număr mai mare de tineri și tinere își manifesta dorința de a participa diferite întreceri sportive, după bineînțeles, au căpătat cunoștințe elementare și încredere în forțele

În afară de formele larg accesi arătate mai sus, campionatul as ciației va trebui să constituie o fo mă importantă în realizarea acest obiectiv. Este necesar ca el să organizat în fiecare asociație spor vă la cît mai multe discipline și categorii de vîrste, punîndu-se acce pe acele ramuri de sport care au eficiență mare în întărirea sănătă și capacității de muncă.

Gimnastica în producție să se e tindă în toate întreprinderile și i stituțiile, popularizîndu-se tot m mult efectele ei pozitive în forț carea organismului. Pentru aceas este necesar să pregătim un num corespunzător de instructori spo tivi voluntari, care să organizeze să conducă cu competență compl xele de exerciții. La introducere gimnasticii în producție se va ț seama de specificul diferitelor pr fesiuni și se va acorda mai mul atenție acelor sectoare de muncă care efectul corectiv și compensat al exercițiilor fizice în procesul mu cii este mai necesar.

În ceea ce privește activitate sportivă la sate este necesar ca o ganele U.C.F.S. să ajute mai mu asociațiile sportive în desfășurare unui bogat calendar competițional, alcătuirea căruia să se țină seam de specificul satului și de preocup rile țărănimii noastre muncitoare. A ceastă activitate să fie mai stri legată de viața culturală a satulu în așa fel încît la locurile unde desfășoară tradiționalele hore țăr nești, în curtea căminului cultur sau la baza sportivă să se organize diferite competiții cu caracter ed cativ și atractiv, în cadrul căro să se atribuie titlul de „cel m iute", „cel mai puternic", „cel m rezistent" tînăr din sat, iar ob fie tot mai prezentă pe terenuri

(Continuare în pag. a 3-a)

Darea de seamă a Comitetului de Organizare a Uniunii de Cultură Fizică şi Sport

(Urmare din pag. a 2-a)

e sport din comunele patriei noas-
re. Campionatul asociației, „Cupa
griculturii", spartachiadele, „dumi-
icile cultural-sportive", vor trebui să
e desfășoare în toate asociațiile spor-
ve sătești și să cuprindă în prin-
ul rînd tineretul.

Pentru a impulsiona tot mai mult
portul în mediul sătesc este impor-
ant să fie atrasă la această activi-
ate intelectualitatea satului — în-
ățătorii, tehnicienii agricoli, medicii,
recum și instructorii sportivi for-
nați în diferite cursuri de școlarizare
în facultăți și în cadrul armatei. În
celași scop, cluburile și asociațiile
mari vor trimite echipe și sportivi
onsacrați, care prin demonstrații
ii și interesante să inițieze tinere-
ul sătesc, să-l stimuleze la practi-
area sportului, să-l facă să înțeleagă
tilitatea și frumusețea lui.

Organele și organizațiile U.C.F.S.,
n colaborare cu U.T.M. și secțiile de
nvățămînt ale sfaturilor populare, au
atoria să acorde toată atenția dez-
oltării educației fizice și sportului
n rîndurile tineretului studios. Să
uncim în așa fel, încît în fiecare
coală să se desfășoare o bogată
variată activitate sportivă.

Pentru aceasta trebuie să se a-
orde o mai mare atenție asigurării
ivelului necesar de pregătire fizi-
ă generală a elevilor, așa cum este
revăzut în conținutul și cerințele
rogramelor de educație fizică șco-
are.

Campionatele școlare, campionatele
republicane de juniori, spartachiadele
neretului vor trebui să cuprindă în-
reaga masă a elevilor. Profesorii de
ducație fizică și învățătorii din șco-
e elementare și medii sînt chemați
a dea un ajutor mai substanțial or-
anizării activității sportive în rîn-
ul elevilor, să acorde toată atenția
ițierii și desfășurării continue a
ampionatelor locale între școli.

Este recomandabil ca o bună parte
n activitatea palatelor și caselor de
onieri să fie organizată în aer liber,
prinzînd jocuri și exerciții fizice
pecifice vîrstei pionierești. O coalri-
ție însemnată la desfășurarea unei
tivități sportive recreative pentru
pii și școlari o pot aduce sfaturile
opulare, prin amenajarea de locuri
entru joacă și sport în cartiere și
ate.

Pentru îmbunătățirea continuă a
tivității sportive de masă și de
rformanță în rîndul studenților, va
rebui să se organizeze un număr mai
are de întreceri sportive pe grupe,
i, facultăți și institute, care să cu-
adă majoritatea studenților. Tre-
ie să existe mai multă preocupare
entru introducerea gimnasticii de în-
orare în programul zilnic al tutu-
or căminelor studențești. Catedrele
e educație fizică, în cadrul cărora
rează profesori cu o înaltă cali-
are și o bogată experiență, sînt
emate să dea un ajutor mai sub-
anțial în organizarea activității
portive în rîndul studenților.

După aceea darea de seamă s-a o-
prit pe larg de sarcinile ce revin
rganelor U.C.F.S. în îndrumarea a-
ociațiilor sportive pentru a intensi-
ca pregătirea sportivo-aplicativă și
nică a tineretului prin competiții
ortive de tir, aviație sportivă, pa-
utism, radioamatorism, aero și
omodelism, motocros, ștafete, ero-
i și concursuri de orientare turis-
ă.

Referindu-se la cele mai cuprinzătoa-
re forme de atragere a maselor în
ivitatea sportivă vorbitorul a pre-
at că turismul va trebui să con-
tuie o preocupare de seamă a or-
nelor și organizațiilor sportive, care
t chemate să folosească mai in-
s acest important mijloc recrea-
Să se pună mai mult accent pe
acterul instructiv-educativ al tu-
mului, prin vizitarea unor locuri
orice legate de trecutul glorios de
tă al partidului, al clasei munci-
re și al poporului nostru, prin
ularizarea marilor construcții so-
liste, a frumuseților și bogățiilor
riei. Consiliile U.C.F.S. și asocia-
e sportive vor trebui să dovedeas-
mai multă inițiativă în găsirea u-
forme cît mai variate de desfășu-
e a excursiilor, organizînd ștafete
ibinate, întreceri distractive, focuri
tabără și alte asemenea activități
care să participe mase tot mai
i de oameni ai muncii și fami-
lor. Cu sprijinul sfaturilor popu-
și al organizațiilor U.T.M., va
ui ca în pădurile, în parcurile na-
le, pe malurile lacurilor și riuri-
din apropierea orașelor să fie a-
ajate baze sportive simple unde
enii muncii să-și petreacă în mod
ut și util timpul liber.

Organele și organizațiile U.C.F.S.
datoria să acorde toată atenția
dezvoltării continue a bazei materia-
le a mișcării sportive. În acest scop
este necesar ca, în colaborare cu
Uniunea Tineretului Muncitor și cu
sindicatele, să mobilizăm tineretul la
diferite acțiuni patriotice de construi-
re a cît mai multe baze sportive
simple. Totodată, capacitatea bazelor
sportive existente să fie folosită în în-
tregime și să se asigure buna lor
gospodărire.

Toate aceste măsuri vor trebui să
ducă la îmbunătățirea substanțială a
activității de atragere a oamenilor
muncii, tineri și vîrstnici, în practi-
carea sistematică a exercițiilor fizice
și sportului, la creșterea unui tineret
armonios dezvoltat, călit din punct
de vedere fizic și moral, apt pentru
o muncă de înaltă productivitate, luptă-
tor înflăcărat pentru cauza construi-
rii socialismului în scumpa noastră
patrie, Republica Populară Română.

TOVARĂȘI,

Comitetul de Organizare a U.C.F.S.
s-a preocupat de îndeplinirea sarci-
nilor privind îmbunătățirea muncii de
instruire, de creștere a măiestriei și
performanțelor sportivilor noștri. În
acest sens, Biroul Comitetului de
Organizare a U.C.F.S. a luat măsuri
pentru lărgirea bazei de masă a ra-
murilor sportive, pentru îmbunătățirea
sistemului competițional și organiza-
rea procesului de antrenament la un
nivel științific corespunzător. Caten-
darul sportiv republican — a cărui
caracteristică o constituie etapele de
masă — prevede în prezent organi-
zarea a 73 de competiții la 39 de ra-
muri sportive, care angrenează într-o
activitate continuă și pe trepte valo-
rice progresive — etape pe asociații,
orașe, raioane, regiuni și pe țară —
un număr mare de începători, juniori,
sportivi de nivel mediu și sportivi
fruntași.

Vorbitorul a arătat că o grijă deo-
sebită s-a acordat organizării de
campionate și concursuri republicane
de juniori și tineret.

Această intensă activitate sportivă
a permis afirmarea unor elemente
talentate, care, pe baza unui antre-
nament metodic și științific, au urcat
treptele măiestriei. Avem astăzi
aproape 1.000 de maeștri emeriți și
maeștri ai sportului, peste 3.500 spor-
tivi de categoria I și peste 10.000 de
categoria a II-a. Ca urmare a cres-
terii numărului sportivilor clasificați
și a răspîndirii pe tot cuprinsul țării
a majorității ramurilor sportive
care se practică în țară, a fost posi-
bilă afirmarea sportului românesc pe
plan internațional la un număr spo-
rit de ramuri și probe sportive, la
care în trecut nu reprezentam o va-
loare. Rezultatele anului 1961 sînt
edificatoare în această privință. Un
număr sporit de ramuri sportive și-a
adus contribuția la obținerea rezul-
tatelor de prestigiu care alcătuiesc
bilanțul acestui an.

Darea de seamă a relevat impresio-
nantele succese obținute la handbal,
lupte, tenis de masă, volei, rugbi, scri-
mă, parașutism, atletism și gimnastică
feminină, ciclism, canotaj, șah, hochei
pe gheață, fir și alte sporturi.

Explicația acestor rezultate bune
constă în creșterea calitativă a con-
ținutului muncii de instruire și edu-
care a sportivilor în cadrul cluburilor
și loturilor reprezentative. Măsurile
luate de Biroul Comitetului de Or-
ganizare a U.C.F.S. în vederea îmbu-
nătățirii stilului și metodelor de
muncă ale antrenorilor au contribuit
la perfecționarea procesului de instru-
ire sportivă, la aplicarea tot mai largă
a principiului pregătirii fizice multi-
laterale, a principiului continuității
și eforturilor intense. Ele au contri-
buit, de asemenea, la realizarea unei
planificări judicioase, la urmărirea
științifică a evoluției formei sportive,
pe baza datelor controlului medical
și a probelor de control pentru pregă-
tirea fizică, tehnică și tactică. Creș-
terea performanțelor s-a datorat și îm-
bunătățirii muncii de educație în rîn-
dul sportivilor și antrenorilor, desfă-
șurată de organizațiile U.C.F.S. cu
sprijinul organelor de partid și U.T.M.

Tovarășul A. Duma a vorbit apoi
despre experiența pozitivă a unor fede-
rații în dezvoltarea bazei de masă și
creșterea performanțelor.

Cu toate rezultatele importante și
de prestigiu obținute de sportivii noștri
fruntași, trebuie să arătăm că în acest
domeniu mai avem încă multe de
făcut. O serie de ramuri sportive con-
tinuă să bată pasul pe loc. În atle-
tism, de pildă, baza de masă și ni-
velul performanțelor nu corespund
condițiilor existente. În raport cu cele
10.500 de asociații sportive, numărul
de 453 secții de atletism afiliate este
mic și nu satisface nici pe departe
cerințele actuale. Există secții de atle-
tism din asociații și chiar din unele
cluburi sportive în care activitatea se
desfășoară sporadic, iar selecția și
procesul instructiv-educativ se fac la
voia întîmplării. Vorbitorul a citat o
serie de fapte care oglindesc rămî-
nerea în urmă a atletismului nostru.
Printre altele, slaba dezvoltare a atle-
tismului în regiuni se desprinde și
din faptul că nici un record republican
din cele stabilite în ultimii cinci ani
nu a fost realizat în etapele raionale
sau regionale ale campionatelor
republicane. De asemenea, în probele
masculine de sprint, aruncări și sări-
turi sportivii noștri sînt mult în urma
performanțelor mondiale. Iată de ce
se pune cu toată tăria sarcina de a
lichida această stare de lucruri, apli-
cînd consecvent planul de măsuri
adoptat la recenta Consfătuire pe țară
a atletismului.

În domeniul activității fotbalistice
rezultatele obținute pînă în prezent
nu ne satisfac. Ele sînt minore în ra-
port cu condițiile create și cu exigența
îndreptățită a publicului spectator.
Cea mai mare parte a fotbaliștilor au
lipsuri serioase în pregătirea fizică și,
mai ales, în cea tehnică, datorită su-
perficialității în antrenamente și slabei
exigențe a antrenorilor și birourilor
de secție. Educația și disciplina în
rîndul fotbaliștilor nu a înregistrat
progresul așteptat, mulți dintre jucă-
tori manifestînd automulțumire și un
slab simț de răspundere față de pre-
gătirea lor. O serie de jucători con-
tinuă să aibă manifestări negative pe
terenul de sport. Unii antrenori nu apli-
că cu hotărîre prevederile planului de
măsuri elaborat de Comitetul de Organi-
zare a U.C.F.S., desfășurînd o muncă
de slabă calitate și lipsită de pers-
pectivă.

Consiliile unor cluburi și asociații
manifestă o insuficientă preocupare
față de selecționarea și creșterea ti-
nerelor elemente locale, preferînd so-
luția mai comodă a aducerii unor fot-
baliști din alte părți, nelegați de
orașul sau de întreprinderea respec-
tivă. Ele dau, de asemenea, dovadă
de neprincipialitate, căutînd cauza
insuccesele în calitatea arbitrajelor,
în condițiile atmosferice sau în nere-
zolvarea anumitor probleme de tran-
sfer. Împreună cu antrenorii, unele
consilii de cluburi și asociații și chiar
organe raionale și regionale ale
U.C.F.S. cocoloșesc lipsurile, nu ana-
lizează cu simț de răspundere activi-
tatea din secții, nu iau măsuri hotă-
rîte de îmbunătățire a muncii, nu lupta
cu fermitate pentru stîrpirea definitivă
a unor rămășițe ale sportului burghez
ca necinstea, vedetismul, ruperea jucă-
torilor de producție și tendința de că-
pătuială.

Apoi, raportorul a subliniat faptul
că arbitrii de fotbal nu interpretează
în mod unitar regulamentul de joc,
tolerează jocul dur și atitudinile ne-
sportive, mai ales din partea jucă-
torilor echipelor gazdă.

Federația de fotbal nu a urmărit
cu suficientă fermitate aplicarea pla-
nului de măsuri și nu a tras la răs-
pundere conducerile acelor cluburi și
asociații care vădesc încă un slab
simț de răspundere față de sarcina
ridicării calitative a fotbalului nostru.

Pentru lichidarea acestor deficiențe
sînt necesare eforturi sporite din par-
tea factorilor organelor U.C.F.S.,
consiliilor de asociații și cluburi, astfel
ca o dată cu noul sezon fotbalistic
să apară în mod evident efectulămă-
surilor luate.

În gimnastica masculină nu am reu-
șit încă să alcătuim o echipă repre-
zentativă la nivelul performanțelor
mondiale. În această ramură sportivă
se fac simțite lipsa unei baze largi
de selecție și nivelul scăzut al pro-
cesului de instruire din secții. Este
semnificativ faptul că în regiuni ca
Ploiești, Oltenia, Maramureș, Hune-
doara, Galați și București nu există
nici un gimnast de categoria I. Putem
arăta cu această ocazie că nici școala
nu-și aduce contribuția la ridicarea
nivelului gimnasticii, deși dispune de
mari posibilități iar cluburile sportive
fac prea puțin pentru creșterea numă-
rului de gimnaști bine pregătiți. În
goana după rezultate imediate, an-
trenorii forțează pregătirea, trecînd
direct la învățarea exercițiilor de cla-
sificare, ceea ce frînează dezvoltarea
măiestriei sportive. Copiii nu se simt
atrași de gimnastică, deoarece lecțiile
cu începătorii nu au un caracter atrac-
tiv, ele purtînd din primele momente
amprenta specializării, în loc să cul-
tive elementele acrobatice și jocurile
cu caracter pregătitor, atît de plăcute
și accesibile acestei vîrste.

O situație asemănătoare gimnasticii
o întîlnim și în natație. Comparînd
rezultatele înotătorilor cu performan-
țele ce se obțin pe plan european și
mondial se constată că nivelul atins
de sportivii noștri este extrem de scă-
zut, că nu avem nici un înotător de
valoare internațională. Considerăm că
în această ramură sportivă nu s-au
mobilizat încă toate rezervele de care
dispunem, pentru a se putea realiza
progresul așteptat. În această privință
este tipic cazul oferit de orașul Plo-
ești, care deși are un număr suficient
de bazine, nu a pregătit pînă în pre-
zent nici un înotător de valoare. O
astfel de situație trebuie să constituie
pentru organele U.C.F.S. din Ploiești
un prilej de analiză atentă, pentru
grabnica remediere a acestei rămîneri
în urmă.

Lipsuri privind procesul de selecție
și instruire se mai întîlnesc și în ac-
tivitatea altor ramuri sportive. Astfel,
nivelul baschetului nostru continuă să
fie scăzut, nu numai datorită lipsuri-
lor existente în modul cum se face
selecția, dar și faptului că se negli-
jează însușirea și perfecționarea mă-
iestriei tehnice, atît de importantă în
acest sport, bazat pe viteză, rezistență
și fantezie în execuție.

Mai departe darea de seamă
a criticat lipsurile existente încă în-
tr-o serie de ramuri sportive, accen-
tuînd printre altele slăbiciunile ce se
manifestă în box.

Apoi, vorbitorul a subliniat că și
în pregătirea scrimerilor, schiorilor,
cicliștilor, halterofililor și jucătorilor
de tenis de cîmp, persistă încă me-
tode empirice. Deși la unele sporturi
ca natația, hocheiul și patinajul, gim-
nastica, schiul, tenisul de masă și de
cîmp inițierea se poate face de tîm-
puriu, încă din primii ani ai școlii
elementare, federațiile și secțiile clu-
burilor nu se preocupă de atragerea
către aceste sporturi a unor mase cît
mai largi de copii. Același lucru se
poate spune despre federațiile și co-
misiile locale de rugbi, lupte și ci-
clism, care nu au depus suficientă
stăruință pentru cuprinderea unui
număr mai mare de tineri în practi-
carea acestor ramuri sportive.

Cauzele acestor lipsuri se datoresc,
în primul rînd, tendinței de automul-
țumire care se mai manifestă în unele
cluburi și asociații, în cadrul cărora
aprecierea rezultatelor se face în com-
parație cu valoarea internă a ramurii
de sport respective în loc să se țină
seama de valoarea performanțelor
internaționale. La aceasta se mai adaugă
și faptul că în multe secții pe ramură
de sport activitatea se reduce la pre-
gătirea unui lot restrîns de sportivi
fără perspectivă și că nu se dovedește
suficientă exigență față de munca de
selecție și de instruire desfășurată de
antrenori. Federațiile și comisiile lo-
cale pe ramură de sport nu controlează
și nu îndrumă în mod sistematic
activitatea antrenorilor, nu atrag în
munca lor oameni de știință, care pot
da un ajutor prețios în ridicarea con-
tinuă a nivelului procesului de instru-
ire.

Ocupîndu-se în continuare pe larg
de munca de selecție a sportivilor pen-
tru secțiile de performanță, președin-
tele Comitetului de Organizare a
U.C.F.S. a arătat că va trebui să
se manifeste o exigență sporită din
partea organelor și organizațiilor
U.C.F.S., a cadrelor de specialitate,
știind că de această selecție depinde
în mare măsură obținerea unor re-
zultate valoroase.

Organele și organizațiile U.C.F.S.
vor trebui să ia măsuri pentru îmbu-
nătățirea muncii de instruire sportivă,
să asigure promovarea metodelor
avansate, bazate pe cuceririle științei
și să combată cu fermitate empirismul
și formalismul în pregătirea sportivi-
lor, ceea ce va duce la creșterea mai
rapidă a nivelului performanțelor.

Federațiile au datoria să elaboreze
pînă la sfîrșitul anului programe me-
todice pentru fiecare disciplină, care
să permită o mai bună planificare și
desfășurare a procesului instructiv-
educativ.

Cluburile sportive trebuie să-și sta-
bilească sarcini concrete pentru ridi-
carea măiestriei sportivilor, să preci-
zeze sporturile pe care intenționează
să le dezvolte cu precădere și să-și
propună recordurile care urmează să
fie atinse.

Consiliile locale ale U.C.F.S. vor
trebui să se ocupe intens de creșterea
valorii sportivilor din asociații și clu-
buri, de evoluția recordurilor regio-
nale și de ridicarea sportivilor din re-
giuni la nivel republican. Comisiile
U.C.F.S., federațiile și comisiile re-
gionale să manifeste o atenție deose-
bită clasificării sportive, care repre-
zintă criteriul de apreciere a valorii
și elementul stimulativ al perfecțio-
nării sportive. În prezent, se simte
nevoia elaborării unor norme noi de
clasificare sportivă care să corespundă
performanțelor actuale.

TOVARĂȘI,

În ceea ce privește atletismul, este
necesar să ne mobilizăm forțele mai
ales spre cuprinderea maselor de ti-
neri și tinere în practicarea organi-
zată a acestui sport, astfel ca pînă
la anul 1965, în marea majoritate a
asociațiilor sportive să existe secții
de atletism care să desfășoare o ac-
tivitate corespunzătoare. Avînd în ve-
dere că atletismul constituie un mij-
loc de bază pentru realizarea pregă-
tirii fizice multilaterale a generației
în creștere, să facem astfel încît ac-
tivitatea atletică să pulseze din plin
în fiecare școală. Să organizăm secții
de atletism în toate școlile medii, pe-
dagogice, profesionale, tehnice și în
toate institutele de învățămînt supe-
rior. Este necesar ca fiecare profesor
de educație fizică să-și facă o pro-
blemă de prestigiu din pregătirea
unui număr cît mai mare de elevi și
studenți clasificați în atletism.

Este deosebit de important ca fie-
care regiune să organizeze campio-
nate raionale și orășenești de atletism
pentru juniori și seniori, iar la me-
ciurile de fotbal să fie programate și
concursuri de atletism.

Pentru ridicarea cît mai grabnică a
calității fotbalului trebuie să se acorde
întreaga atenție planului de măsuri
elaborat în acest scop.

Metodica pregătirii echipelor și o-
rientarea de joc stabilite de federația

(Continuare în pag. a 4-a)

Aspect din sală.

Darea de seamă a Comitetului de Organizare a Uniunii de Cultură Fizică şi Sport

(Urmare din pag. a 3-a)

de specialitate să reprezinte pentru fiecare antrenor şi jucător de fotbal un ghid pe care să-l aplice în mod creator. Comisiile locale trebuie să exercite un rol mai activ în conducerea fotbalului pe plan regional, în controlarea modului cum se aplică indicaţiile date de federaţie, pe linia pregătirii jucătorilor. Pentru aceasta, se va urmări: realizarea unei pregătiri fizice multilaterale, mărirea volumului şi a intensităţii antrenamentelor, îmbunătăţirea tehnicii individuale a jucătorilor. Totodată este necesar să se intensifice munca de educaţie pentru ridicarea simţului de răspundere al jucătorilor şi antrenorilor faţă de pregătire şi comportarea pe terenurile de sport.

Printre alte măsuri, vorbitorul a precizat că în viitor va trebui să se analizeze activitatea din domeniul nataţiei, gimnasticii, baschetului şi a altor ramuri sportive, pentru a se stabili măsuri concrete care să contribuie la ridicarea calităţii acestora la nivelul sporturilor fruntaşe şi al cerinţelor actuale.

În rezolvarea acestor probleme complexe vor trebui folosite din plin toate mijloacele de care dispune mişcarea sportivă.

Munca de cercetări ştiinţifice va trebui să fie cît mai aproape de sarcinile practice, cît mai precisă ca tematică şi bazată pe o metodică experimentală avansată, care să permită adîncirea investigaţiilor şi formularea unor concluzii teoretice şi practice, ce se desprind din datele cele mai noi ale ştiinţei. Organele U.C.F.S. au sarcina să acorde toată atenţia activităţii cabinetelor metodico-ştiinţifice regionale, să îmbogăţească fondul documentar necesar informării tehnicienilor în problemele de specialitate. Organizaţia noastră este hotărîtă să facă tot ceea ce este necesar pentru folosirea şi generalizarea datelor ştiinţifice cele mai noi şi aplicarea lor în practică. Va trebui să ia fiinţă consiliul ştiinţific al U.C.F.S. care să ajute Consiliul General în planificarea, îndrumarea şi controlul muncii de cercetare ştiinţifică în domeniul culturii fizice. Deosebit de utilă ar fi organizarea de consfătuiri periodice cu antrenorii din toate ramurile sportive pentru realizarea unui rodnic schimb de experienţă şi generalizarea metodelor înaintate de muncă. Medicina sportivă trebuie să-şi aducă, de asemenea, o contribuţie mai substanţială la fundamentarea pe baze ştiinţifice a educaţiei fizice a maselor şi în desfăşurarea antrenamentului sportiv.

Darea de seamă a subliniat în continuare că este necesar să se acorde o atenţie deosebită muncii de educaţie, care are un rol hotărîtor în obţinerea unor succese de prestigiu. În toate secţiile din cluburi şi asociaţii precum şi în loturile republicane să se desfăşoare o intensă activitate educativă, de cultivare a calităţilor morale şi de voinţă caracteristice sportivului de tip nou.

Organele regionale şi raionale U.C.F.S., consiliile asociaţiilor şi cluburilor sportive, activiştii sportivi şi antrenorii au datoria să se preocupe mai mult de îndeplinirea sarcinii de răspundere ce le revine în educarea sportivilor, pe care trebuie să o facă paralel cu instruirea lor. Activitatea antrenorilor să fie apreciată nu numai după performanţele sportivilor de care se ocupă, ci şi după rezultatele pe care aceştia le obţin în producţie şi învăţătură, după comportarea lor pe teren şi de sport şi în societate. Antrenorii şi sportivii fruntaşi au datoria de cinste de a fi exemple de comportare pentru tineret.

Un factor de mare însemnătate în munca educativă îl reprezintă formarea opiniei colective. Conducerile cluburilor şi secţiilor vor supune discuţiilor manifestările negative, încălcările normelor de conduită tovărăşească.

Pentru intensificarea muncii de educare a sportivilor şi spectatorilor să colaborăm mai strîns, sub conducerea organelor de partid, cu organizaţiile sindicale şi de tineret.

Să-i educăm pe sportivii noştri în spiritul moralei socialiste, al răspunderii personale faţă de pregătirea şi ridicarea neîncetată a măiestriei lor sportive. Să ne ocupăm mai mult de activitatea lor în producţie şi la învăţătură şi să contribuim nemijlocit la formarea tinerilor ca sportivi şi cetăţeni de tip nou, capabili să-şi aducă un aport însemnat atît la ridicarea nivelului activităţii sportive, cît şi în domeniul economic, contribuind astfel la măreaţa operă de desăvîrşire a construcţiei socialiste în patria noastră.

TOVARĂŞI,

Realizarea acestor obiective va determina creşterea măiestriei sportive şi implicit o mai bună reprezentare a ţării noastre la marile întreceri sportive internaţionale şi în mod deosebit la Jocurile Olimpice de la Tokio din 1964.

Oamenii muncii, toţi iubitorii sportului aşteaptă din partea mişcării de cultură fizică, sport de calitate şi rezultate de prestigiu, la înălţimea marilor succese obţinute în opera de construire a socialismului în Republica Populară Română.

Raportorul s-a ocupat în continuare pe larg de rolul cadrelor în dezvoltarea activităţii sportive de masă şi în ridicarea conţinutului muncii de creştere a performanţelor sportive. S-a arătat că organele şi organizaţiile U.C.F.S. în colaborare cu Ministerul Învăţămîntului şi Culturii au desfăşurat în perioada care a trecut de la reorganizarea mişcării sportive o susţinută activitate de creştere şi formare a unui număr însemnat de specialişti şi antrenori, de instructori şi arbitri care au asigurat îmbunătăţirea muncii de atragere a maselor în practicarea sportului, de organizare în condiţiuni mai bune a întrecerilor prevăzute în calendarul competiţional şi de răspîndire a diferitelor ramuri sportive în rîndurile tineretului de la oraşe şi sate. Consiliile regionale şi raionale U.C.F.S. au organizat numeroase cursuri de pregătire şi perfecţionare a cadrelor necesare asociaţiilor sportive, s-au preocupat de instruirea lor periodică, precum şi de generalizarea experienţei pozitive. Numai în ultima perioadă peste 25.000 de preşedinţi, secretari şi instructori din asociaţiile sportive au fost instruiţi într-un cadru organizat, pe baza unei programe elaborate de Comitetul de Organizare a U.C.F.S.

De asemenea, în cursul anului 1961 Biroul Comitetului de Organizare a asigurat şcolarizarea tuturor preşedinţilor şi tehnicienilor consiliilor raionale U.C.F.S. în cadrul unui curs de pregătire organizat pe lîngă Institutul de Cultură Fizică. În scopul îmbunătăţirii activităţii de cultură fizică în şcolile elementare şi în asociaţiile sportive săteşti în această perioadă s-au organizat în colaborare cu Ministerul Învăţămîntului şi Culturii cursuri pregătitoare cu program de educaţie fizică, în care au fost cuprinşi peste 2.500 de învăţători.

Federaţiile sportive organizează anual cursuri şi seminarii cu cei mai buni antrenori din ţară, în vederea permanentei lor perfecţionări şi a extinderii în practică a cuceririlor metodicei moderne.

Organele şi organizaţiile sportive şi-au adus o contribuţie importantă şi la selecţionarea candidaţilor pentru I.C.F. din rîndul sportivilor fruntaşi, absolvenţi ai şcolilor medii. Numai în ultimii zece ani în cadrul Institutului de Cultură Fizică au fost pregătiţi, prin grija statului nostru democrat-popular, de trei ori mai mulţi profesori de educaţie fizică în comparaţie cu ceea ce s-a făcut în timpul regimului burghezo-moşieresc.

Cu toate rezultatele bune obţinute în munca de creştere şi perfecţionare a cadrelor sportive, considerăm că faţă de stadiul actual de dezvoltare a culturii fizice şi sportului din ţara noastră trebuie să depunem eforturi sporite pentru mărirea necontenită a numărului de instructori, arbitri, antrenori, profesori de educaţie fizică şi medici sportivi.

În perioada care urmează — a spus tov. Aurel Duma — Consiliul General al U.C.F.S. în colaborare cu Ministerul Învăţămîntului şi Culturii va trebui să ia măsuri de îmbunătăţire a sistemului nostru de pregătire şi perfecţionare a cadrelor, să elaboreze un cuprinzător plan de perspectivă în acest sens, în care un loc principal să-l ocupe problema instruirii activiştilor obşteşti la nivelul consiliilor raionale şi al cluburilor sportive orăşeneşti. Să desfăşurăm o muncă susţinută pentru îndeplinirea sarcinii trasate prin Salutul Comitetului Central al Partidului Muncitoresc Romîn, Consiliului de Stat şi Consiliului de Miniştri, de a forma mii şi mii de cadre voluntare care să ajute în timpul lor liber la organizarea şi desfăşurarea activităţii sportive de masă, la instruirea sportivilor în cluburile şi asociaţiile sportive de la oraşe şi sate. Să luăm, de asemenea, măsuri pentru formarea pe plan local a unui număr mai mare de antrenori, arbitri, instructori pentru gimnastica în producţie şi îndrumători turistici, care să asigure o conducere calificată a activităţii sportive din asociaţii şi cluburi.

Pentru continua ridicare a cunoştinţelor cadrelor de specialitate este necesară organizarea unor cursuri serale, a unor şedinţe periodice de referate şi comunicări metodice pe lîngă cabinetele metodico-ştiinţifice regionale iar în Capitală pe lîngă Institutul de Cultură Fizică, schimburi de experienţă în principalele ramuri de sport cu antrenori valoroşi din ţară şi de peste hotare.

Consiliul General al U.C.F.S. va trebui să ia măsuri pentru a asigura o mai largă difuzare în regiuni a materialelor documentare, precum şi pentru a extinde metodele avansate folosite de antrenorii loturilor republicane.

Va trebui să ne ocupăm cu grijă şi principialitate de stimularea activiştilor noştri şi de promovarea lor în raport cu capacitatea şi rezultatele practice obţinute.

Trecîndu-se apoi la analiza activităţii depuse în munca organizatorică, darea de seamă a arătat că pentru îndeplinirea în bune condiţiuni a sarcinilor ce ne-au fost trasate prin documentele de partid şi de stat, s-a acordat o atenţie mai mare îmbunătăţirii muncii organizatorice în toate verigile UCFS, în scopul întăririi capacităţii lor de cuprindere a maselor în practicarea exerciţiilor fizice şi sportului.

Comitetul de Organizare a UCFS s-a preocupat mai îndeaproape de rezolvarea sarcinilor ce reveneau mişcării sportive, analizînd în plenare şi şedinţe de birou probleme cu privire la educaţia sportivilor, îmbunătăţirea mijloacelor şi formelor activităţii sportive de masă, dezvoltarea bazei materiale, ridicarea continuă a procesului de instruire, lichidarea rămînerii în urmă a fotbalului şi atletismului, luîndu-se măsuri corespunzătoare.

După ce s-a ocupat pe larg de metodele folosite de Biroul Comitetului de Organizare a U.C.F.S. în scopul îndrumării şi controlării organelor regionale şi raionale, vorbitorul a arătat în continuare că prin munca desfăşurată de organele şi organizaţiile sportive numărul membrilor UCFS a crescut de trei ori faţă de anul 1957. În regiunile Braşov, Banat, Hunedoara şi în oraşul Bucureşti, spre exemplu, numărul celor încadraţi în asociaţiile şi cluburile sportive reprezintă între 17 şi 22 la sută din populaţia respectivă.

Îmbunătăţirea muncii organizatorice şi de propagandă desfăşurată de organele şi organizaţiile noastre a contribuit la o mai largă extindere a culturii fizice în toate regiunile ţării. Din totalul membrilor UCFS, mai bine de 1.300.000 activează în întreprinderi şi instituţii, peste 1.000.000 în asociaţiile sportive săteşti, iar circa 400.000 în asociaţiile sportive şcolare.

În cadrul organelor şi organizaţiilor UCFS există 40.000 de secţii şi comisii pe ramură de sport, din conducerea cărora fac parte peste 130.000 de cadre obşteşti.

Referindu-se la problemele propagandei şi agitaţiei sportive vorbitorul a subliniat că Comitetul de Organizare a U.C.F.S. a acordat mai multă atenţie îndrumării presei şi publicaţiilor de specialitate. Au fost constituite pe lîngă toate organele UCFS comisii de propagandă şi agitaţie, care au fost instruite cu regularitate.

TOVARĂŞI,

Un eveniment important în viaţa mişcării sportive l-a constituit acţiunea de organizare, pregătire şi desfăşurare a adunărilor şi conferinţelor pentru dări de seamă şi alegeri, care au contribuit la consolidarea organizatorică a Uniunii de Cultură Fizică şi Sport.

La aceste conferinţe şi adunări au participat aproape 2.300.000 de membri ai UCFS, care au adus o importantă contribuţie la îmbunătăţirea muncii, prin discuţiile şi propunerile făcute. Alegerile au creat posibilitatea unei analize multilaterale, în spirit critic şi autocritic, a muncii desfăşurate de către organele şi organizaţiile UCFS. Cu acest prilej au fost aleşi în organele de conducere ale mişcării sportive 270.000 de membri ai UCFS, oameni care se bucură de autoritate şi de încrederea maselor şi care muncesc cu dragoste şi pasiune pentru activitatea sportivă.

Cu toate rezultatele obţinute — în munca organizatorică mai persistă încă o serie de lipsuri. Unele sarcini stabilite de Comitetul de Organizare a UCFS, de consiliile regionale, raionale şi ale cluburilor sportive nu ajung întotdeauna la timp în asociaţii, nu se iau pretutindeni măsurile necesare pentru îndeplinirea lor întocmai şi la timp.

Unele organe ale UCFS în loc să mobilizeze activul în dezbaterea problemelor principale cum ar fi organizarea muncii consiliilor asociaţiilor, pregătirea şi desfăşurarea competiţiilor importante, popularizarea unui număr mai mare de ramuri sportive, organizează plenare formale, în care se discută lucruri neesenţiale, iar măsurile luate nu au eficienţa corespunzătoare în ridicarea nivelului muncii şi activităţii sportive de masă şi de performanţă.

Darea de seamă a analizat în continuare şi alte lipsuri care se mai manifestă în domeniul activităţii organizatorice, precizînd că federaţiile sportive şi organele UCFS nu se ocupă suficient de îndrumarea comisiilor pe ramură de sport, ceea ce face ca multe din acestea să-şi aducă un slab aport la îndrumarea disciplinelor sportive respective pe plan local.

Deşi în munca de control şi îndrumare s-au adus îmbunătăţiri importante, membrii Biroului Comitetului de Organizare şi aparatul acestuia sprijină încă insuficient munca organelor şi organizaţiilor UCFS, nu reuşesc să acorde un ajutor sistematic în rezolvarea problemelor importante de pe teren.

Faţă de unele manifestări negative s-a dovedit de multe ori îngăduinţă în loc să se ia măsuri hotărîte pentru îndreptarea lucrurilor. Asemenea situaţii s-au petrecut îndeosebi la fotbal.

Secţiile Comitetului de Organizare se ocupă încă sporadic de generalizarea experienţei pozitive şi nu dovedesc suficientă iniţiativă şi operativitate în rezolvarea problemelor constatate pe teren şi a celor ridicate de organele şi organizaţiile UCFS.

În viitor, este necesar să ridicăm conţinutul muncii organizatorice al organelor şi organizaţiilor UCFS. Să îmbunătăţim stilul şi metodele lor de muncă începînd cu Consiliul General şi federaţiile sportive, care trebuie să organizeze mai bine controlul îndeplinirii sarcinilor şi să acorde un ajutor mai mare asociaţiilor şi cluburilor. Organele regionale şi raionale UCFS trebuie să obţină ca fiecare asociaţie să desfăşoare o intensă muncă organizatorică de cuprindere a întregului tineret şi a cît mai multor oameni ai muncii în diferite activităţi sportive, să-şi îndeplinească mai bine rolul pentru care au fost create.

Este necesar ca printr-o muncă mai bine organizată să asigurăm funcţionarea consiliilor UCFS nou alese în conformitate cu Statutul organizaţiei noastre, să întărim disciplina, exigenţa şi răspunderea fiecărui activist şi tehnician sportiv în îndeplinirea sarcinilor.

Organele şi organizaţiile UCFS sînt datoare să se ocupe cu grijă de instruirea şi ajutorarea în muncă a cadrelor de specialitate, să le creeze toate condiţiile pentru aplicarea iniţiativelor bune, să stimuleze pe cei ce obţin rezultate în creşterea măiestriei sportivilor noştri. În rezolvarea sarcinilor de zi cu zi, să atragem mai mult decît pînă acum un larg activ obştesc.

Traducerea în viaţă a acestor măsuri trebuie să ducă la creşterea continuă a numărului membrilor organizaţiei noastre, la întărirea ei, la îmbunătăţirea muncii tuturor organelor şi organizaţiilor UCFS.

TOVARĂŞI,

Cu ocazia adunărilor şi conferinţelor pentru dări de seamă şi alegeri s-a pus în discuţia maselor de membri ai UCFS proiectul de Statut al organizaţiei noastre.

Proiectul de Statut se bazează pe principiul centralismului democratic, prevede eligibilitatea tuturor organelor UCFS, prezentarea periodică de dări de seamă în faţa membrilor din organizaţia respectivă, obligativitatea îndeplinirii hotărîrilor organelor superioare de către organele inferioare şi de către toţi membrii UCFS.

Prevederile proiectului de Statut au la bază îndelungata experienţă dobîndită de mişcarea noastră sportivă sub conducerea partidului şi cuprinde, pe lîngă enunţarea scopului şi sarcinilor organizaţiei noastre, normele şi principiile organizatorice pe baza cărora trebuie să-şi desfăşoare activitatea toate organele şi organizaţiile UCFS.

Participanţii la discuţii şi-au exprimat adeziunea faţă de conţinutul proiectului de Statut şi au făcut unele propuneri pentru îmbunătăţirea acestuia. Comitetul de Organizare a studiat propunerile respective şi a completat proiectul de Statut, care urmează să fie supus spre aprobare Conferinţei.

Adoptarea Statutului UCFS şi aplicarea consecventă a prevederilor sale va contribui la întărirea organizaţiei noastre, la îmbunătăţirea permanentă a activităţii ei, la creşterea rolului pe care îl are în dezvoltarea continuă a activităţii sportive.

TOVARĂŞI,

Mişcarea noastră de cultură fizică desfăşoară o bogată activitate pe tărîm sportiv internaţional. Ea întreţine relaţii cu organizaţii sportive din 55 de ţări şi face schimb de informaţii şi publicaţii de specialitate cu federaţii şi instituţii din 148 ţări.

Se lărgesc neîncetat relaţiile neostre de prietenie şi colaborare în primul rînd cu organizaţiile sportive din Uniunea Sovietică şi din celelalte ţări socialiste frăţeşti, cu care întreţinem strînse legături şi cu care facem un rodnic schimb de experienţă. Întîlnirile dintre reprezentanţii sportivi ai ţărilor socialiste au devenit tradiţionale şi sînt expresia prieteniei indestructibile dintre popoarele lagărului socialist.

Reprezentanţii mişcării sportive din ţara noastră, în deplină unitate de vederi cu reprezentanţii organizaţiilor sportive din celelalte ţări socialiste frăţeşti, şi-au adus o contribuţie activă la rezolvarea în mod democratic a tot mai multor probleme ale mişcării sportive internaţionale.

În forurile sportive internaţionale reprezentanţii ţării noastre — alături de reprezentanţii celorlalte ţări socialiste — se pronunţă cu consecvenţă şi hotărîre pentru relaţii sportive normale şi împotriva tuturor discriminărilor şi obstacolelor pe care adepţii „războiului rece" le ridică în calea dezvoltării relaţiilor sportive internaţionale.

Constatăm cu satisfacţie lărgirea legăturilor noastre cu organizaţiile sportive din ţările balcanice. Competiţiile balcanice, dintre care unele au o veche tradiţie, se desfăşoară în prezent cu regularitate, bucurîndu-se de un viu interes în rîndurile iubitorilor sportului, ele contribuind la strîngerea legăturilor de prietenie între popoarele din Balcani.

Sportivii noştri sînt prezenţi la aproape toate marile competiţii internaţionale, în cadrul cărora ei se întîlnesc cu sportivi din toate colţurile lumii. Tinerii din Republica Populară Română au participat la întrecerile sportive organizate cu prilejul Festivalurilor mondiale ale tineretului şi studenţilor, manifestaţii care promovează idealurile scumpe ale tinerilor cinstiţi din întreaga lume — pacea şi prietenia.

Apoi, darea de seamă a scos în evidenţă numeroasele succese obţinute de sportivii romîni în întîlnirile internaţionale, subliniind faptul că ţara noastră a găzduit în ultimii ani numeroase manifestaţii sportive de mare amploare, la care au participat sportivi de pe toate continentele. În încheierea acestui capitol s-a arătat că:

Uniunea de Cultură Fizică şi Sport va acţiona şi în viitor pentru lărgirea relaţiilor cu organizaţiile şi tinerii sportivi din toate ţările, contribuind astfel la traducerea în viaţă a politicii partidului şi guvernului nostru, de prietenie cu U.R.S.S şi cu celelalte ţări socialiste frăţeşti, de colaborare şi coexistenţă paşnică cu toate ţările lumii.

TOVARĂŞI,

Acesta este bilanţul cu care Uniunea de Cultură Fizică şi Sport se prezintă la Conferinţa pe ţară, acestea sînt realizările şi lipsurile principale pe care le-a scos în evidenţă analiza muncii desfăşurată în ultimii patru ani de către Comitetul de Organizare a U.C.F.S. şi de către organele şi organizaţiile noastre sportive.

Considerăm că principalele obiective spre care va trebui să ne orientăm în viitor activitatea pentru îndeplinirea sarcinilor puse în faţa noastră de către partid şi guvern sînt următoarele:

Să ne organizăm în aşa fel activitatea încît să putem asigura o tot mai puternică dezvoltare a educaţiei fizice şi sportului de masă, muncind cu perseverenţă pentru creşterea numărului de membri ai organizaţiei noastre, pentru atragerea mereu mai cuprinzătoare a oamenilor muncii în diferite activităţi sportiv-recreative, pentru a da posibilitatea întregii mase a tineretului de a practica exerciţiile fizice şi sportul în timpul liber, cu scopul întăririi sănătăţii, cultivării dîrzeniei, curajului, rezistenţei şi a altor trăsături caracteristice ale omului nou al societăţii socialiste.

Să îmbunătăţim procesul instructiv-educativ în gimnastică, atletism, nataţie şi alte sporturi pentru a le ridica la nivelul disciplinelor sportive fruntaşe şi pentru a putea să obţinem performanţe de răsunet, la nivelul celor mai bune rezultate mondiale, contribuind astfel la ridicarea prestigiului sportiv al patriei noastre pe plan internaţional.

Să ridicăm necontenit nivelul muncii de educaţie patriotică şi cetăţenească a sportivilor şi cadrelor noastre, să-i creştem în spiritul dragostei nemărginite faţă de patria socialistă, faţă de muncă şi învăţătură, faţă de pregătirea sportivă, în spiritul grijii pentru avutul obştesc, al respectului faţă de colectivul în care îşi desfăşoară activitatea profesională şi sportivă, faţă de publicul spectator. Să depunem toate strădaniile pentru a contribui efectiv la formarea unui tineret care să îmbine armonios bogăţia spirituală, puritatea morală şi perfecţiunea fizică.

Trebuie, de asemenea, să desfăşurăm o muncă intensă şi de perspectivă pentru a pregăti şi asigura cadrele necesare activităţii sportive de masă şi de performanţă. Să intensificăm munca de formare a mii şi mii de instructori obşteşti în rîndurile iubitorilor sportu-

(Continuare în pag. a 5-a)

Darea de seamă a Comitetului de Organizare a Uniunii de Cultură Fizică şi Sport

(Urmare din pag. a 1-a)

a celor care au arătat că sînt gata nu precupețească nici un efort tru organizarea și instruirea sporă a maselor. Cadrele mișcării sporvor trebui să satisfacă atît ca nur cît și ca nivel de pregătire conia dezvoltare a activității din cluile și asociațiile noastre sportive. ă folosim mai judicios și să voltăm continuu baza materială a scării noastre sportive, pentru a pucrea condiții optime activității de prindere a maselor în practicarea rtului. Amenajarea a cît mai multor e sportive simple va da posibilitatea ririi volumului competițional, va a premisele unei mai largi și mai gate activități sportive de masă.

Să întărim eficacitatea și să lărn sfera de activitate a propagandei rtive, pentru a contribui și mai cient la răspîndirea culturii fizice și rtului în cele mai largi mase de oani ai muncii și indeosebi în rindul eretului.

Să creștem rîndurile organizației astre, să creăm asociații sportive ste tot unde trăiesc și își desfășoară tivitatea oamenii muncii, tineretul, să nsolidăm din punct de vedere orgaatoric asociațiile și cluburile sportisă facem ca fiecare membru al C.F.S. să fie un luptător activ pen indeplinirea sarcinilor trasate de rtid și guvern mișcării sportive.

Să dezvoltăm în permanență relațiile rtive internaționale aducîndu-ne în est fel contribuția la consolidarea eteniei dintre poporul romîn și popoarele celorlalte țări, în scopul menținerii și consolidării păcii în lume.

TOVARĂȘI,

Avem create toate condițiile pentru a obține un avînt tot mai mare în activitatea Uniunii de Cultură Fizică și Sport din țara noastră.

Indeplinirea cu succes a sarcinilor de cinste pe care ni le-a încredințat partidul și guvernul depinde de felul cum ne vom organiza și desfășura munca, de priceperea cu care vom ști să atragem un cît mai larg activ obștesc la rezolvarea treburilor mișcării sportive, de exigența, simțul de răspundere și spiritul de inițiativă de care va da dovadă fiecare dintre noi.

Să ne angajăm în fața Partidului Muncitoresc Romîn, a Consiliului de Stat și a Consiliului de Miniștri al R. P. Romîne că nu vom precupeți nici un efort pentru a asigura îndeplinirea sarcinilor de cinste ce ne-au fost încredințate, că vom extinde continuu educația fizică și sportul în masă, contribuind la dezvoltarea armonioasă, la călirea fizică și morală a cetățenilor, la creșterea neîncetată a performanțelor sportivilor noștri și a prestigiului sportiv al țării. Vom munci neobosit pentru ca mișcarea sportivă să-și aducă din plin contribuția la măreața operă de desăvîrșire a construcției socialiste în scumpa noastră patrie, Republica Populară Romînă, la cauza progresului și păcii în lumea întreagă.

(Text prescurtat)

Zi de iarnă la munte

Doctorița din Vulcan

Pasiunea sportului le-a cucerit pe tinerele muncitoare din orașul Vulcan. Iată-le, avînd în mijlocul lor pe doctorița Marilena Ciocea, zîmbind obiectivului. Poate că nu peste multă vreme din rîndul acestor talentate handbaliste se vor ridica noi „internationale"...

Foto: V. Ranga

In 1959 o nouă promoție de medici părăsea băncile Institutului de Medicină și Farmacie din București. Cîteva sute de tineri și tinere se înghesuiau în fața avizierului să afle unde vor fi repartizați. Printre ei, o fată mică de statură încerca să se strecoare mai în față, să vadă unde va activa în viitor. Era bucureșteancă și spera că va lucra pe undeva prin apropierea Capitalei. Iat-o în primul rînd. Își caută numele. L-a găsit... dar: CIOCEA MARILENA — REPARTIZATĂ LA POLICLINICA MINEI VULCAN, REGIUNEA HUNEDOARA

„MI-AM DAT SEAMA CĂ AICI ERA NEVOIE DE MINE"

...„M-am simțit stingheră la început, își amintește acum doctorița Marilena Ciocea. Dar tovarășii din organizația de partid a minei m-au ajutat foarte mult. Mi-am dat seama că aici era nevoie de mine, de cunoștințele mele. Și după cum vedeți, aici am rămas. Acum mă cunoaște toată lumea. Și în plus — nu uitați echipa mea de handbal!".

Pentru că, trebuie să știți, Marilena Ciocea este o bună jucătoare de handbal. Are categoria I de clasificare. A jucat în divizie handbal în 11 la Steagul roșu București. Handbal nu se juca decît la Petroșeni: exista o singură echipă feminină, cea a Școlii sportive de elevi. Actuala echipă din campionatul republican de handbal în 7. „Pentru a juca — *ne spune Marilena Ciocea* — trebuia să fac tot timpul naveta Vulcan-Petroșeni. Am jucat aproape o lună la Ș.S.E. Apoi, m-am gîndit să alcătuiesc o echipă de handbal chiar la Vulcan".

— *Și nu a fost greu?*

—Mai grea chiar decît antrenamentele propriu-zise a fost munca de a convinge o serie de fete care nu mai puseseră mîna pe minge să facă sport, să se îmbrace în costum de sport. Am luat legătura cu asociația sportivă Minerul Vulcan ca să mă ajute la recrutarea elementelor de care aveam nevoie. Consiliul asociației se ocupa însă mai mult de fotbal. De un mare ajutor mi-a fost organizația U.T.M. de la mină, care a îmbrățișat cu căldură proiectul meu. Era în vara lui 1960.

SATISFACȚII

Să presupunem, iubite cititor, că nu sîntem în plină iarnă ca acum, ci că... e vară. Ne-am urcat în autobuz. Lăsăm în urmă casele cu acoperișuri țuguiate, din țiglă roșie ale Petroșenilor. Ne apropiem tot mai mult de mina de la Vulcan. La intrarea în oraș, privirea ne alunecă dincolo de fereastră, pe un teren de sport, unde vreo 15 fete joacă handbal. Da, ați ghicit: doctorița noastră avea oră de antrenament cu elevele ei. Să-i facem semn șoferului rugîndu-l să oprească și să coborîm.

Antrenamentul e pe terminate și le putem cunoaște pe cele 15 fete. Unele dintre ele, ca Gica Voiculescu, Rozalia Sobo, Iuliana Balint și Margareta Farkas, lucrează la policlinică; Maria Purcariu, rezerva de portar, este elevă în clasa a VIII-a, iar Elisabeta Păun — casnică; Victoria Coman, Dorina Popa, Ana Ferenczi, Elisabeta Șoto și Rozalia Șandor lucrează la mină, împreună cu inginera Rodica Flaider; Florica Boldoc e contabilă la farmacie, Elena Tenchin bobinatoare la uzina electrică, iar Irina Biro muncitoare la Filatura Lupeni. Profesii diverse, firi diferite. Pe toate le unește dorința de a face sport, de a se afirma în finala campionatului republican feminin de handbal în 11 care va avea loc peste cîtva timp la Sighișoara și București, pentru care s-au calificat după nici un an de la înființarea echipei!

...Vrei să știi, iubite cititor, ce a făcut Minerul Vulcan la finala campionatului republican de handbal în 11? Nu, nu e nevoie să răscolești prin colecții de ziare. Îți spunem noi: s-a clasat pe locul al patrulea, după Progresul București, Rapid București și Mureșul Tg. Mureș.

— Vai, ce am pățit la București, *ne spune Marilena Ciocea.* Cele mai multe dintre jucătoare nu văzuseră Capitala și una dintre ele, chiar în ziua unui meci important, se pierduse de noi. N-am avut liniște toată dimineața. Am căutat-o dar n-am găsit-o decît după-amiază la... teren! Ajunsese singură...

„VREM ȘI NOI SĂ JUCĂM HANDBAL!"

Nici nu știți ce bucurie a fost și la Petroșeni și la Vulcan atunci cînd echipa s-a înapoiat cu un rezultat atît de frumos de la București. Lucrul a avut și un alt aspect: la cîteva zile după sosire o delegație de fete și băieți din Vulcan s-au prezentat la policlinică. Nu pentru o consultație, ci pentru a ruga pe doctoriță să-i învețe handbal: „Vrem să jucăm și noi. Credeți că vom putea?".

Desigur că răspunsul doctoriței nu e greu de ghicit. Și de atunci Marilena Ciocea mai antrenează o echipă de elve și alta de băieți.

— Dar cel mai interesant lucru este altul, *ne spune interlocutoarea noastră.* Bunicile, care cu cîtva timp înainte priveau a mirare, cu mîna la gură la nepoatele lor de pe stadion, au început să prindă „mecanismul" jocului și nu mai scapă acum nici un meci la Vulcan. Am asigurați spectatorii. Gînduri de viitor? Foarte multe. În ceea ce privește echipa, în cursul iernii am făcut antrenamente în sala de gimnastică de la Lupeni și foarte multe excursii în împrejurimi pentru căpătarea unei pregătiri fizice cît mai bune. Vrem să ne menținem locul fruntaș obținut anul trecut.

★

Ne-am întîlnit zilele trecute cu doctorița din Vulcan. Era în București. Ne-a spus că acum este directoarea policlinicii din Vulcan.

— *Și ai venit în București să-ți vezi părinții?*

— Și pentru asta, dar sînt delegată la Conferința pe țară a Uniunii de Cultură Fizică și Sport.

MIRCEA TUDORAN

Colțul specialistului

Tehnica precisă și în viteză, cerință actuală a rugbiului modern

I. Tehnica de bază

Jocurile sportive, despre oricare ar vorba, cunosc periodic salturi mari evoluția lor valorică. La rîndul lor, este salturi sînt determinate de mai alte cauze, cele mai principale fiind mătoarele: 1) *Modificări ale regulentelor de joc*, prilej binevenit pentru preticieni și practicieni de a imagina pune în aplicare noi combinații și steme tactice de joc (exemplul tipic: sființarea ofsaidului la handbal); 2) *bunătățirea condițiilor de practicare sportului*, adică baze sportive mai ne utilate, precum și condiții din ce ce mai bune oferite sportivilor pentu a se antrena, inclusiv asistența mecală, regimuri alimentare etc.; 3) *Imnătățirea muncii pedagogico-metodice* predarea și însușirea cunoștințelor; *Perfecționarea continuă a tehnicii inviduale a jucătorilor*, atît în ce privește manevrarea (mînuirea) obiectului joc (minge, balon, puc etc) cît și la ișcarea în teren, fie că au ori n-au osesiunea mingii (la fotbal, baschet, ndbal spre ex.), a balonului oval (la gbi) ori a pucului (la hocheiul pe heață).

Rugbiul nu se abate cu nimic de la uzele enumerate mai sus, fiecare inuențîndu-l și aducîndu-și aportul lor ețios.

Ne vom ocupa în articolul de față de *rfecționarea tehnicii*, unul din mijacele cele mai importante ale metodi moderne utilizate în scopul îmbutățirii calității jocului (spectaculozitea și eficacitatea fiind direct influente de calitatea tehnicii). În plus, nu ebuie să uităm că întotdeauna în gbiul nostru tehnica individuală a jutorilor a fost un capitol deficitar, u mai slab însușit, în comparație cu velul atins de ceilalți factori ai antrementului sportiv, în special pregătirea zică, morală sau tactică.

Tehnica jocului de rugbi, datorită specificului său cu totul aparte, este mult mai complexă și mai complicată în înlănțuirea fazelor de joc decît în alte jocuri cu mingea. Aceasta cere nu numai începerea practicării jocului de la o vîrstă relativ fragedă (13—14 ani), ci în plus necesită și o instruire temeinică și continuă în anii juniioratului (16—18 ani). În continuare, formarea jucătorilor cere imperios perfecționarea tehnicii prin prisma creșterii vitezei de execuție a procedeelor tehnice în funcție de oportunitatea tactică și condițiile de dificultate ivite în fază. La această vîrstă tehnica și calitățile fizice naturale trebuie să fie caracteristice, nicidecum forța sau rezistența, acestea fiind atribute indispensabile jocului seniorilor.

Rugbiul modern de ridicată valoare competițională pe plan mondial este departe de a se orienta limitativ spre găsirea acelor exemplare umane tipice de forță excelînd în calități fizice deosebite (forță, viteză, rezistență). În ultimii ani marile confruntări internaționale au pus în valoare în primul rînd asocierea în proporția cuvenită a factorilor fizic, tehnic, tactic și moral, fiecare fiind deosebit de important dar nu determinant. De aceea, plecînd de la aprecierile unanime, verificate an de an, că tehnica jucătorilor noștri trebuie îmbunătățită, socotim că aceasta nu se poate face decît privind lucrurile cauzal și în totalitatea lor.

Urmînd exemplul școlii sportive sovietice care a sistematizat în modul cel mai judicios fundamentarea teoretică a majorității ramurilor de sport, distingem că rugbiul prezintă următoarele aspecte în ce privește analiza factorului tehnic (elementul și procedeul tehnic)

În primul rînd, datorită multiplelor posibilități de a juca balonul cu mîna și cu piciorul, se constată existența a 12 elemente tehnice. Acestea sînt:

1) *Poziții fundamentale*; 2) *Pasa*; 3) *Driblingul*; 4) *Placajul*; 5) *Intrarea în posesia balonului*; 6) *Apărarea de placaj*; 7) *Oprirea driblingului*; 8) *Trageea balonului în grămada ordonată*; 9) *Mișcarea în teren*; 10) *Fenta*; 11) *Repunerea balonului în joc la margine*; 12) *Lovitura de picior*.

Fiecare element tehnic din acestea prezintă în practică numeroase procedee de execuție, deci procedeul însemnînd materializarea în diferite forme a elementului tehnic respectiv.

Unele elemente tehnice sînt specifice atacului, ex. driblingul, pasa, apărarea de placaj; altele sînt specifice apărării, ex. placajul, oprirea driblingului, în timp ce alte elemente sînt utilizate deopotrivă și în jocul apărării și al atacului, ex. mișcarea în teren, fenta etc.

Pentru a înțelege și mai bine sensul acestei sistematizări în teoriile moderne de tactică, dar în special în rugbi, se consideră a fi în atac situația în care o echipă posedă balonul și-l utilizează inițiind acțiuni ofensive atît pentru a cîștiga teren cît și pentru a înscrie puncte. La fel, a fi în apărare se consideră situația tactică în care o echipă fie că nu posedă balonul, fie că posedîndu-l îl utilizează altfel decît a iniția acțiuni de atac. Aceasta este foarte interesant deoarece în rugbi nu există noțiunea de joc pasiv, sau de ținerea mingii și deci posesiunea balonului implică neapărat sau ofensivă sau cedarea inițiativei la adversar, fie lăsîndu-i direct balonul fie indirect șutîndu-l în margine.

Revenind la tehnica de bază, constatăm, spre exemplu, numai la pasă (primirea, ținerea și pasarea balonului către un coechipier) că există în practica jocului numeroase procedee de a juca balonul. Astfel întîlnim pasa cu o mînă sau cu două mîini, pasa de pe loc sau din alergare, mai multe procedee de a executa o lovitură de picior, mai multe modalități de a repune balonul în joc la margine etc.

Deci în munca de învățare a tehnicii de bază trebuie avute în vedere cîteva considerații ca:

— Deprinderea cu îndemînare a cît mai multe procedee de execuție din grupa acelor elemente tehnice generale necesare tuturor jucătorilor. Aceasta înseamnă că toți componenții unei echipe să nu se limiteze a satisface doar cerințele postului la acțiunile de joc din momente fixe.

— Perfecționarea în viteză, cu maro îndemînare și în forme cît mai variate, a acelor procedee de execuție caracteristice postului, în scopul de a forma executanți desăvîrșiți în specializarea postului;

— Formarea deprinderii de a utiliza tehnica în orice condiții de joc atît în funcție de factori climatici (căldură, frig, ploaie, vînt etc.) cît și în funcție de dificultăți privind condiții de inferioritate numerică sau inferioritate sub aspectul forței fizice și a talei.

Pentru ca formarea acestor deprinderi să aibă un real caracter practic aplicativ în intenția de a nu avea jucători buni executanți dar numai în ceea ce privește formele de mișcare, și slabi ca orientare tactică, rupți de condițiile concrete ale jocului, antrenorii trebuie să utilizeze chiar din primele începuturi: exerciții, formații, dar în special jocuri pentru învățarea tehnicii. Învățînd tactica individuală în condiții de lucru cu prezența imediată a adversarului, vom forma jucătorilor în mod reflex mai bune deprinderi de a aprecia spontan și lucid o fază, oameni departe de tehnica formală, complet inutilă în jocul modern de rugbi.

Prof. NICULAE PĂDUREANU

— antrenor al lotului R.P.R. — maestru al sportului

FOTBAL

NOTE

ASPECTE DIN ARBITRAJE

Paralel cu pregătirile fotbaliștilor se desfășoară și cele ale arbitrilor. Aceștia își pot verifica și pune la punct pregătirea și cu prilejul meciurilor amicale ale echipelor pe care nu peste multă vreme le vor conduce în campionat. Aceste delegări însă, trebuie privite cu toată seriozitatea de către arbitri, în sensul că trebuie depuse toate eforturile pentru asigurarea unui arbitraj cît mai atent.

În partidele din cadrul „Cupei Primăverii" arbitrajele au corespuns în general. Totuși, au fost vizibile cîteva lipsuri, cu efecte negative asupra dezvoltării acțiunilor de joc. Le semnalăm pentru a fi evitate pe viitor. Am subliniat după jocurile de duminică faptul că arbitrii trebuie să fie foarte atenți la pasele în triunghi, la acele pase cunoscute sub numele de „un-doi", care — datorită iuțeiii în execuție și a tușnirilor jucătorilor o dată cu plecarea mingii — înșeală pe unii arbitri și-i fac să fluiere poziții de ofsaid imaginare. Asemenea lipsă de atenție din partea arbitrilor poate face pe jucători să renunțe la „un-doi"-uri și, deci, să zădărnicească munca antrenorilor la antrenamente, unde insistă foarte mult pe aplicarea acestui procedeu tehnic.

Jocurile de miercuri au ridicat problema aplicării legii avantajului, care iarăși cere foarte multă atenție din partea arbitrilor, pe lîngă viteză de deplasare pentru a fi cît mai aproape de fază și a aprecia cît mai just. Arbitrul R. Mărgărit l-a oprit de două ori pe C. Ionescu (Rapid) din acțiune spre poartă pentru a acorda lovitură liberă în favoarea... echipei Rapid, deși jucătorul respectiv — lăsat de adversarul direct — a rămas totuși în posesia mingii și și-a putut continua acțiunea. Arbitrii au latitudinea de a nu fluiera imediat tocmai pentru a avea posibilitatea să aplice legea avantajului. Lucrul acesta îl știu foarte bine, fiind preluerat de nenumărate ori la cursurile de arbitri. Atunci de ce procedează invers, într-un meci în care nu existau motive (echipele jucînd foarte corect) de... suspendare a legii avantajului?

P. GATU

Echipele fruntașe susțin noi jocuri amicale

Activitatea de pregătire a echipelor noastre fruntașe, în vederea începerii returului campionatului categoriei A, continuă. Antrenamentele din cursul săptămînii sînt urmate de jocuri de verificare. De fapt, echipele au intrat într-o etapă superioară a perioadei pregătitoare, cu mai multe jocuri amicale, în cursul cărora își cristalizează formațiile și-și pun la punct jocul de ansamblu. Asemenea întîlniri amicale au avut loc joi și se vor disputa și mîine.

ÎN BUCUREȘTI...

În Capitală, de data aceasta programul este mai... sărac. Este programată o singură întîlnire: *Rapid — Metalul Tîrgoviște*, pe stadionul din Giulești, începînd de la ora 10,30 (în deschidere, la oră 9, formația de tineret a Rapidului primește replica echipei Tehnometal). Rapidiștii vor folosi „garnitura" care în Cupa Primăverii a dat satisfacție și ca pregătire și, deci, și ca joc. Partida aceasta face parte din cadrul pregătirilor pentru turneul în Belgia, unde Rapid va pleca la 1 martie. Metalul va alinia, de asemenea, formația sa completă.

Dintre celelalte echipe bucureștene, doar Steaua face antrenament în Capitală; echipa militarilor va susține un joc „în familie".

—ȘI ÎN ȚARĂ

Dinamo București se va deplasa la Galați pentru un meci amical cu formația locală Dinamo.

Alte întîlniri: Petroșeni: Jiul Petrila — Știința Timișoara (A și tineret); Timișoara: C.S.O. — U.T.A.; Pașcani: C.F.R. — Dinamo Bacău.

REZULTATE DE JOI

● Petroșeni: *Jiul Petrila — Minerul Baia Mare 4—2 (3—0)*. Au marcat: Martinovici, Ciurdărescu, Dumitriu și Melinte, respectiv Dula și Vlad. Joc frumos, mai ales în prima repriză. Jiul a alinsat echipa: Obretin (Grum) — Romoșan, Tilvescu, Cazan — Horja (Maximilian), Crișan — Martinovici, Ciurdărescu, Dumitriu, Melinte (Horja, Gabor), Ciornoavă. *Jiul tineret — Paringul Lonea 4—3 (3—1)*. (*I. Zamora*, corresp.).

● Mediaș: *C.S.M. — Metalul Copșa Mică 2—2 (2—2)*. Au marcat: Juhasz din 11 m și Matei pentru C.S.M., Velciu și Rusu pentru Metalul. (*Dan Viatilă*, coresp.).

● Cluj, Cupa „16 Februarie": *Știința Cluj — Dinamo Cluj 4—1 (3—0)*. Au marcat: Băluțiu (2), Ivansuc și Moldovan, respectiv Horvath. Știința: Mogut (Ringheanu) — Kromely (Suciu), Mureșan, Costin — Cîmpeanu, Popescu (Kromely) — Ivansuc, P. Emil, Marcu, Băluțiu (Constantin), Moldovan. *C.S.M. Cluj — A.S.A. 3—0 (1—0)*. (*N. Todoran*, coresp.).

● Sibiu: *C.S.M. — A.S.A. Sibiu 4—4 (1—3)*. Punctele au fost înscrise de Chereiu, Popa, Dombrovschi și Mercurean, respectiv Pal (3) și Laufceac (*I. Ionescu*, coresp.).

● Timișoara: *Știința — A.S. Oravița 3—1 (1—0)*. Au marcat: Mițaru, Ciacir și Manolache, respectiv Mafa. (*E. Grozescu*, coresp.).

● Curtea de Argeș: *Dinamo Pitești — Progresul Răcești 4—1 (1—1)*. Au marcat: Ghinea (2), Hamovici și Oancea (autogol), respectiv Memu. (*E. Sterescu*, coresp.).

● Rm. Vîlcea: *Chimia Covaci — Oțelul Rm. Vîlcea 6—0 (2—0)*. Au marcat: Matecescu (2), Rădulescu (2), Lupașcu, Pintea. (*D. Roșianu*, coresp.).

● Hunedoara: *Corvinul — Metalurgistul 4—1 (2—1)*. Au marcat: Covaci (2), Pop și Ioneseu, respectiv Bulbucan. (*V. Albu*, coresp.).

● Tîrgoviște: *Metalul — Metalul tineret 8—4 (2—2, 4—2)*. Trei reprize a 40 minute. Au marcat: Crețiu (3), Prodanciuc (2), Niculescu (2) și Chiriță, respectiv Moiseseu (2), Barac, Stieber. (*M. Avanu*, coresp.).

Turneul balcanic de fotbal

FENERBAHCE ISTANBUL — DINAMO BUCUREȘTI LA 1 MARTIE

Cluburile Fenerbahce Istanbul și Dinamo București au căzut de acord ca primul meci dintre ele, din cadrul turneului balcanic, să aibă loc la 1 martie la Istanbul. De aici, Dinamo va pleca la Sofia pentru întîlnirea cu R.P. Bulgaria (4 martie).

Satul a fost patetic și plaset, dar Voinescu a intervenit la timp, printr-un plonjon. De la stînga la dreapta se mai văd: I. Ionescu (Rapid), Simca (Steaua) și C. Ionescu (Rapid). Fază din partida Rapid — Steaua (3—1) din „Cupa Primăverii".

Întîlniri internaționale ale echipelor noastre

● Minerul Lupeni își încheie mîine turneul în R. D. Germană, iar Progresul și-l începe pe al său în Iugoslavia ● Inaugurarea turneului de juniori de la Viareggio.

Astăzi și mîine, trei echipe românești evoluează peste hotare: formația de juniori a Progresului, Minerul Lupeni și Progresul. Prima participă la tradiționalul turneu internațional de juniori de la Viareggio (Italia), care a început ieri.

■ Turneul de la Viareggio se dispută pe patru grupe, alcătuite din următoarele echipe: *Milan, Rijeka* (Iugoslavia), *Barcelona* (Spania) și *Bologna* (A), *Juventus, T.D.N.A.* (R. P. Bulgaria), *Dinamo* (Iugoslavia) și *Fiorentina* (B), *Internazionale, Progresul* (R. P. Română), *sel. Budapesta* și *Lanerossi* (C), *Torino, Partizan* (Iugoslavia), *Dukla* (R. S. Cehoslovacă) și *Sampdoria* (D). Turneul prevede în prima sa fază jocuri tur-retur eliminatorii.

Primul adversar al Progresului este echipa italiană Internazionale, cu care joacă astăzi la Viareggio, urmînd ca returul să se dispute la 27 februarie la Montecatini. În cazul cînd se califică, Progresul va întîlni în etapa următoare pe învingătorul din meciul Budapesta - Lanerossi (la 1 martie la Viareggio).

■ Minerul Lupeni își încheie mîine turneul său în R. D. Germană, susținînd ultima partidă la Magdeburg, cu formația Aufbau, cu care anul trecut la Lupeni a terminat la egalitate: 2—2.

● Progresul a plecat joi seară în Iugoslavia pentru un turneu de trei jocuri. Primul meci are loc mîine la Banja Luka, în compania echipei de primă categorie Borac. Al doilea joc este programat la 28 februarie tot la Banja Luka, cu selecționata orașului, iar al treilea la 4 martie la Zagreb, cu un adversar care n-a fost încă desemnat. Progresul a deplasat, sub conducerea antrenorilor *Gică Niculae* și *C. Drăgușin*, pe următorii jucători: *Cosma — Nedelcu, Caricaș, Soare, Smărăndescu II — Ioniță, Știrbei, Pașcanu — Oaidă, Baboie, Smărăndescu I, Mufteuță, Voinea, Stoicescu* și *Marin. Mindru* va pleca duminică seară.

HOCHEI PE GHEAȚĂ

Actualitatea pe scurt

● După cele două partide susținute în Capitală, echipa cehoslovacă Spartak Pilsen își continuă turneul în țară. Astăseară, oaspeții evoluează la Miercurea Ciuc, unde primesc replica unei selecționate locale. Duminică seara, ei vor evolua pe Steagul roșu, la Brașov, iar luni vor părăsi țara.

● În Capitală se desfășoară o interesantă competiție de juniori, dotată cu „Cupa Flacăra roșie". Participă următoarele echipe: *Flacăra roșie, Voința, Școala sportivă de elevi nr. 2* și *Dinamo*. Iată cîteva din rezultatele înregistrate: Flacăra roșie—S.S.E. 2—1 (0—0, 1—1, 1—0). Voința—Dinamo 5—1 (1—0, 3—1, 1—0). Dinamo—S.S.E. 2—1 (0—0, 1—1, 1—0).

● În primele zile ale lunii martie echipa selecționată de tineret a Bucureștiului va susține cîteva jocuri la R.P. Bulgaria. Lotul, din care fac parte printre alții Boghean, Hollo, Takacs II, Florescu, Niță, Suliman, Fogeroș, Fr. Varga, se pregătește sub îndrumarea antrenorului I. Tirnu.

● Recent, Steagul roșu Brașov a întîlnit, la Brașov, pe Dinamo București în două jocuri amicale. Localnicii au cîștigat cu 7—2 și 5—1.

RUGBI

Finala primei competiții a sezonului

Ca în ultimele două săptămîni, amatorii de rugbi din Capitală se vor îndrepta, din nou, mîine dimineață spre stadionul I.T.B. care va găzdui ultimele întîlniri ale „Cupei 6 Martie". Jocurile desfășurate pînă acum au subliniat în mod deosebit utilitatea acestei competiții care a prilejuit o bună verificare a stadiului de pregătire a echipelor bucureștene și, în același timp, a oferit constatări importante cu privire la posibilitățile jucătorilor noștri fruntași înaintea primelor confruntări internaționale din acest an.

Etapa de mîine va fi marcată, de asemenea, de interesul general cu care a fost urmărită evoluția celor opt formații participante. În plus, etapa de mîine reține atenția spectatorilor prin aceea că programează finala „Cupei 6 Martie" pe care — după cum se știe — și-o vor disputa echipele Steaua și Metalul. Comportarea acestor formații în ultimele etape ne întărește convingerea că vom asista la o partidă viu disputată, că cele două echipe se vor strădui ca rediteze jocul din finala ediției din anul trecut a acestei competiții.

Iată de altfel programul complet al jocurilor de mîine: ora 9: *Flacăra roșie—I.T.B.* (arbitru C. Horovitz); 10,30: *Steaua—Metalul* (arbitru Zamfir); 12: *Progresul—Grivița Roșie* (arbitru I. Nicolescu); 13,30: *Știința Petroșeni—Dinamo* (arbitru G. Udrea).

În caz de egalitate se vor acorda prelungiri (două reprize a 15 minute).

SCHI

Azi și mîine, în Poiana Brașov

A II-a etapă a „Cupei R.P.R."

De miercuri pînă duminică, întrecerile campionatelor republicane

Aflat în plin sezon, schiul are programat în decurs de 9 zile cele mai importante concursuri cu caracter republican: a II-a etapă a „Cupei R.P.R." și finalele campionatelor R.P.R.

Întrecerile celei de a II-a etape a „Cupei R.P.R." se vor desfășura azi și mîine pe pîrtiile Poienii Brașov, acoperite de un strat de zăpadă de aproape un metru. Acest fapt va da mult de lucru organizatorilor (F.R.S.B.A. cu sprijinul comisiei de specialitate a regiunii Brașov), care sperăm însă că vor depune toate străduințele pentru ca probele să se desfășoare în bune condiții. Programul acestei etape este următorul: sîmbătă: fond 15 km seniori, 5 km senioare și juniori, 3 km junioare, slalom special seniori, senioare, juniori și junioare; duminică: fond 10 km seniori, senioare, juniori, 5 km junioare, coborîre seniori, senioare, juniori și junioare și sărituri pentru juniori. Reamintim că la „Cupa R.P.R." echipele sînt alcătuite la probele alpine din 4 seniori, 4 juniori, 1 senioară, 2 junioare; la fond din 3 senioare, 3 juniori, 1 senioară, 2 junioare; la sărituri din 2 juniori. Fiecare concurent primește punctaj egal cu locul ocupat în clasamentul fiecărei probe. După prima etapă, în fruntea clasamentelor se află Dinamo Brașov, la probele nordice și Carpați Sinaia, la probele alpine.

Cu mult interes sînt așteptate și întrecerile campionatelor republicane, care vor începe miercuri în Poiana Brașov în organizarea F.R.S.B.A., cu sprijinul comisiei de schi a regiunii Brașov. La campionatele republicane vor participa cei mai buni schiori ai țării, calificați în urma desfășurării campionatelor regionale. Campionatele republicane se vor desfășura după următorul program: miercuri: fond 30 km seniori, 10 km senioare și juniori, 5 km junioare I, slalom special seniori, senioare, juniori și junioare; joi: slalom uriaș seniori, senioare, juniori și junioare, sărituri speciale juniori, sărituri pentru combinată nordică seniori și juniori; vineri: fond 15 km seniori, 5 km senioare și juniori II, 3 km junioare II, slalom special seniori; sîmbătă: ștafeta 4x10 km seniori, 3x5 km senioare, 4x5 km juniori, 3x3 km junioare, coborîre senioare, juniori, junioare, coborîre „non stop" (antrenament) seniori; duminică: coborîre seniori, sărituri speciale seniori. Proba de 50 km se va disputa la o dată ce va fi anunțată ulterior.

N. Iovici, cîștigătorul probei de slalom special din cadrul campionatului regiunii Brașov, va reprezenta clubul sportiv Dinamo la „Cupa R.P.R." și la campionatele republicane.

Foto: D. Stănculescu

POPICE

C. Preda (I. T. B.) — un învingător merituos

În organizarea F.R.P. și a clubului sportiv I.T.B. s-au desfășurat miercuri și joi după-amiază în Capitală întrecerile unei competiții la care au participat și sportivi din țară. Concursul care a reunit o serie de popicari fruntași s-a încheiat cu o mare surpriză. La capătul unor dispute pasionante primul loc în clasament a fost cucerit de tînărul electrician Constantin Preda (I.T.B.) care pînă anul trecut a activat în campionatul raional. El a doborît din 100 bile mixte 516 popice, rezultat care-i confirmă calitățile. Învingătorul acestei competiții a doborît de 11 ori cîte 9 popice.

O comportare remarcabilă au mai avut jucătorii Dumitru Ivanciu, Ion Dețulescu, Tudor Buzea, Ion Micoroiu, Alex. Andrei și Constantin Rădăcă care au dovedit o bună precizie în lansarea bilei.

Iată acum clasamentul general: 1. C. Preda (I.T.B.) 516 p.d., 2. D. Ivanciu (Rapid) 495 p.d.; 3. I. Dețulescu (Frigul Buc.) 484 p.d.; 4. T. Buzea (Rapid) 483 p.d.; 5. I. Micoroiu (Olimpia Reșița) 483 p.d.; 6. A. Andrei (Voința Buc.) 483 p.d.; 7. C. Rădău (I.T.B.) 468 p.d.; 8. Gh. Frunze (Rapid) 460 p.d.; 9. V. Pintea (Laminorul Buc.) 456 p.d.; 10 Gh. Scută (I.T.B.) 455 p.d.; 11. V. Leancă (F.T. Roman) 454 p.d.; 12. I. Coman (Recolta Buc.) 451 p.d. Maestrul sportului P. Purje (Rafinăria Cimpina) a evoluat sub așteptări, ocupînd locul 2 cu 398 p.d.

TENIS

Constantin Năstase a cîștigat și a doua competiție a anului

După nouă zile de întreceri, concursul de tenis dotat cu „Cupa Steaua" a luat sfîrșit joi. Ca și în competiția precedentă, victoria finală a revenit lui Constantin Năstase, constant și foarte agresiv la fileu. Așa a reușit el să-i învingă pe Mărmureanu (6—2, 6—2) și pe D. Viziru (6—4, 6—4). Ne bucură forma bună manifestată de C. Năstase și nu dorim decît ca și în întîlnirile viitoare el să-și confirme succesele de acum.

Cu suficientă regularitate și precizie în lovituri s-a prezentat și Eugen Cristea. În meciul de încheiere a competiției, el a cîștigat în două seturi la Mărmureanu: 6—4, 7—5. Cît despre învins, atît în această partidă cît și pe parcursul întregului concurs el a avut fluctuații. Trebuie ca Mărmureanu să lucreze cu o intensitate crescîndă și să privească cu toată seriozitatea pregătirea sa ca și orice competiție.

În proba de dublu bărbați, joi, s-a mai jucat doar o singură întîlnire de antrenament între cuplurile Țiriac, Mărmureanu și C. Năstase, Cristea. Prima pereche a ieșit învingătoare cu scorul de 6—2, 4—6, 6—2. Dar numai cu două evoluții (una miercuri și alta joi) victoriile ca și comportarea generală a lui Țiriac și Mărmureanu nu pot fi apreciate ca pe deplin edificatoare.

HANDBAL în 7

REPREZENTATIVA FEMININĂ A R. D. GERMANE SOSEŞTE AZI ÎN CAPITALĂ

După cum am mai anunţat, luni 26 februarie va avea loc în sala Floreasca din Capitală partida internaţională de handbal în 7 dintre reprezentativele feminine ale R.P. Romîne şi R.D. Germane. Meciul se anunţă extrem de disputat, dată fiind valoarea apropiată a celor două echipe.

Formaţia noastră s-a pregătit cu multă atenţie pentru acest joc sub conducerea antrenorului Constantin Popescu. Din lot fac parte, printre altele, **Irina Hector, Liliana Borcea, Ana Bolan, Josefina Ştefănescu, Maria Constantinescu, Maria Ştef, Iudit Neaco, Aurora Leonte, Ana Nemetz** ş. a.

Echipa germană şi-a anunţat sosirea astăzi după-amiază. Reprezentativa R.D. Germane deplasează la Bucureşti cea mai puternică garnitură din care nu vor lipsi **Zwinscher**, portarul titular şi jucătoarele **Nocka, Wacker, Schanding, Urban, Zimmerman**, cunoscute, de altfel, publicului nostru.

Reamintim că în ultima întîlnire dintre cele două echipe, desfăşurată în anul 1960 la Frankfurt pe Oder, victoria a revenit formaţiei germane cu scorul de 12—7. Arbitrul întîlnirii este **Toth László** (R.P. Ungară).

SCRIMA

Start în etapa a II-a a campionatelor republicane de seniori

Astăzi se inaugurează cea de a II-a etapă (pe oraş) a campionatelor republicane de scrimă rezervate seniorilor. Protagonişti: trăgătorii de categoria a II-a, a III-a şi neclasificaţi.

Conform regulamentului competiţiei, în prima „manşă" îşi vor măsura forţele spadasinii şi floretiştele. O săptămînă mai tîrziu, pe planşe vor urca sabrerii şi floretiştii.

Iată şi programul întrecerilor din Capitală.

Astăzi, de la ora 16,00: spadă (eliminatorii şi semifinale).

Mîine, de la ora 8,30: floretă fete (eliminatorii şi semifinale); ora 16,30: spadă şi floretă fete (finale).

Întrecerile au loc în sala Republicii.

POLO

În „Cupa Steaua": Ştiinţa-Progresul 8-2

Azi şi mîine sînt programate jocurile etapei a II-a şi a III-a

Miercuri seara bazinul Floreasca a găzduit meciul de polo Ştiinţa — Progresul disputat în cadrul „Cupei Steaua". Meciul a fost dinamic şi spectaculos şi a-a soldat cu victoria studenţilor la scor: 8—2 (1—1, 3—0, 2—0, 2—1). Punctele au fost înscrise de Chirvăsuţă (5), Mărculescu (2) şi Naum, pentru învingători şi de Antonescu şi Cristescu, pentru învinşi. Arbitrul Ervin Beniamin a condus mulţumitor formaţiile: *Ştiinţa*: D. I. Sandu, Varlam, Chiriac, Naum, Mărculescu, Chirvăsuţă, Caminschi, Măriuţă, Călin, Tomoşoiu. *Progresul*: Boghici, R. Ionescu, Antonescu, Enăchescu, Cismaru, Mozes, Şerban, Romaşcu, Cristescu, Lăzărescu.

N. TOKACEK — coresp.

CUI ÎI VA REVENI ANUL ACESTA „CUPA SPORTUL POPULAR"?

● Mîine începe turneul final al celei mai importante competiţii a juniorilor şi junioarelor
● Primele meciuri programate în sala Floreasca

Mîine şi în ajunul începerii ultimului act al celei mai importante întreceri handbalistice din ţară, rezervată echipelor de juniori şi junioare: turneul final al „CUPEI SPORTUL POPULAR". După o serie întreagă de întîlniri pe plan local, care au angrenat peste 100 de echipe de juniori şi junioare, dornice să se califice în faza superioară, după partide pasionante în cadrul etapei intercentre, cele mai bune patru echipe de băieţi şi patru de fete şi-au văzut îndeplinită dorinţa. De mîine, timp de trei zile, ele vor evolua în sala Floreasca, în faţa unui public care a urmărit întotdeauna cu interes şi pasiune întrecerile tinerilor şi tinerelor handbaliste şi i-a răsplătit cu aplauze pentru jocul lor disciplinat şi spectaculos.

An de an, această competiţie, ajunsă la a cincea sa ediţie şi intrată de acum în tradiţia handbalului în 7, a prilejuit afirmarea multor echipe şi elemente talentate, care şi-au impus valoarea şi au fost promovate în primele formaţii şi chiar în loturile reprezentative. Jocurile din actuala ediţie anunţă o nouă promoţie de asemenea sportivi.

★

Etapa inaugurală a turneului final programează următoarele întîlniri:

Ora 16: C.S.S. Harghita Tg. Mureş — S.S.E. Ploieşti (f)

Ora 17: C.S.S. Cluj — C.S.S. Harghita Tg. Mureş (m)

Ora 18.20: S.S.E. Timişoara — Tractorul Braşov (f)

Ora 19.20: C.S.S. Bucureşti — S.S.E. nr. 2 Bucureşti (m)

Dintre meciurile de mîine, cel mai important se anunţă a fi C.S.S. Bucureşti — S.S.E. nr. 2 (m), care — în lumina rezultatelor de pînă acum — ar putea să decidă chiar pe cîştigătoarea ediţiei din acest an a Cupei. La fete, partida S.S.E. Timişoara — Tractorul Braşov stîrneşte un interes mai mare.

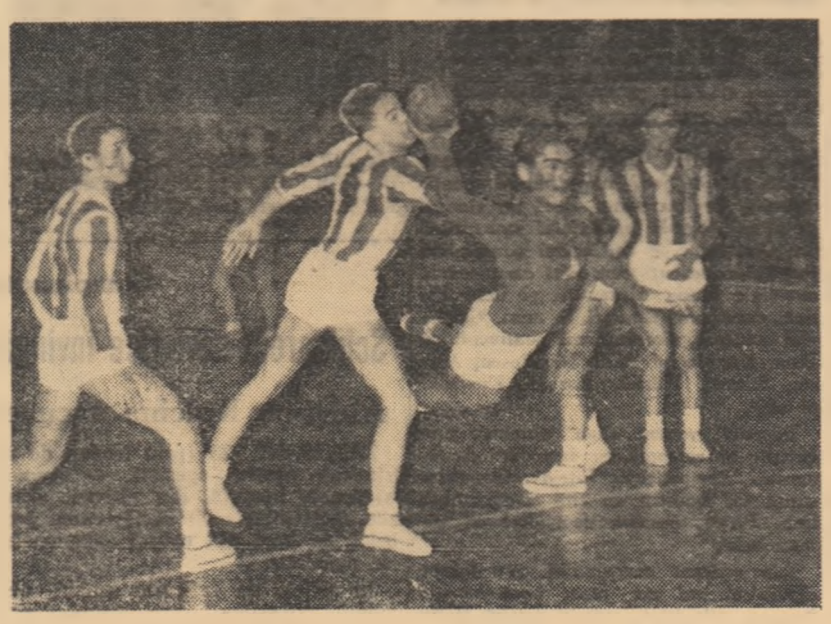

Fază din partida Ş.S.E. nr. 2 Bucureşti — Ş.S.E. Ploieşti, în cadrul etapei intercentre a „Cupei Sportul popular".

Foto: T. Chioreanu

CELE PATRU EDIŢII DE PÎNĂ ACUM ALE „CUPEI SPORTUL POPULAR"

1957—58 — Cîştigătoare: **S.S.E. Bucureşti** la juniori şi **ILEFOR Tg. Mureş** la junioare. Rezultatele finalelor: S.S.E. Bucureşti — Şcoala profesională metalurgică Timişoara 15—8 (6—3) — juniori — şi ILEFOR Tg. Mureş — Şcoala medie nr. 2 Braşov 9—4 (5—2) — junioare.

1958—59 — Cîştigătoare: **C.S.S. Banatul—Timişoara** la juniori şi **ILEFOR Tg. Mureş** la junioare. Rezultatele finalelor: C.S.S. Banatul Timişoara — C.S.S. Bucureşti 19-17 (10-8) — la juniori — şi ILEFOR Tg. Mureş — Luceafărul Braşov 10—5 (6—2) — junioare.

1959—60 — Cîştigătoare: **C.S.S. Bucureşti** la juniori şi **C.S. Mureşul Tg. Mureş** la junioare. Clasamentele finale: Masculin: 1. C.S.S. Bucureşti; 2. Tehnometal Timişoara; 3. C.S.S. Harghita Tg. Mureş; 4. Petrolul Teleajen. Feminin: 1. C.S. Mureşul Tg. Mureş; 2. C.S.S. Banatul Timişoara; 3. Tractorul Braşov; 4. Constructorul Buc.

1960—61 — Cîştigătoare: **C.S.S. Bucureşti** la juniori şi **C.S. Mureşul Tg. Mureş** la junioare. Clasamentele finale: Masculin: C.S.S. Bucureşti; 2. C.S.S. Banatul; 3. C.S.S. Harghita Tg. Mureş; 4. Voinţa Sibiu. Feminin: 1. C.S. Mureşul Tg. Mureş; 2. C.S.S. Banatul Timişoara; 3. Luceafărul Braşov; 4. Voinţa Bucureşti.

II VEŢI VEDEA JUCÎND DE MÎINE...

JUNIORI

S.S.E. Nr. 2 BUCUREŞTI: Gh. Anca şi Gh. Gămuraru — D. Rusu, G. Zamfirescu, Cr. Gaţu, C. Moldoveanu, V. Popovici, D. Marcel, V. Zamfirescu, Gr. Nijă, T. Lichiardopol.

C.S.S. CLUJ: L. Mareş şi M. Bidner — St. Farkas, St. Orban, Z. Darai, St. Boer, I. Muszka, I. Kirkosa, L. Vass, C. Dinte.

C.S.S. HARGHTA TG. MUREŞ: I. Adam şi I. Togănel — Magor Farkas, Cs. Elteto, L. Saska, L. Medve, E. Bene, A. Szanto, Marton Farkas, T. Farkas, A. Barabas.

C.S.S. BUCUREŞTI: L. Stoican şi D. Bălăşescu — Gh. Anghel, M. Marinescu, T. Moldovan, Fl. Eftimie, Gh. Goran, M. Duca, Cr. Popescu, D. Roşescu, Cr. Petrescu, S. Becic şi M. Bărbulescu.

JUNIOARE

TRACTORUL BRAŞOV: H. Konicek şi D. Lupu — L. Olaru, R. Floroianu, V. Melinte, H. Romer, N. Velicescu, M. Petroiu, O. Clinciu, M. Damian.

S.S.E. PLOIEŞTI: P. Bădulescu şi G. Micu — M. Nicolae, E. Dobireeanu, S. Frumuzache, R. Lazaroniu, S. Mihăilescu, D. Lăptucă, D. Munteanu, Z. Zamfirescu, A. Popescu.

S.S.E. TIMIŞOARA: E. Toth şi R. Reimholz — M. Talpai, I. Egri Kiss, S. H. Manchen, S. Kintsch, I. Klaus, E. Kaspari, E. Ulman, A. Oşan, V. Balogh Aniko.

C.S.S. HARGHITA TG. MUREŞ: M. Ardeleanu şi E. Szelesy — I. Szelesy, R. Molnar, I. Pecsi, E. Kerestes, A. Coloji, E. Merza, E. Toth, M. Grebenişan, M. Ruja, A. Biro.

GIMNASTICĂ

Concurs al şcolilor profesionale

Duminică, începînd de la ora 8, va avea loc în sala Centrului şcolar de construcţii din Capitală un concurs de gimnastică rezervat şcolilor profesionale. Întrecerea va fi organizată de clubul sportiv raional Flacăra roşie. La acest concurs vor participa elevi şi eleve de la şcolile profesionale Republica, Timpuri noi, Creţulescu etc.

VOLEI

„Cupa 16 Februarie"

Mîine se încheie *„Cupa 16 Februarie"* rezervată echipelor feminine de volei. Cu acest prilej în sala Giuleşti au loc jocurile Progresul — C.P.B. şi Rapid — Metalul. Înaintea ultimei etape clasamentul se prezintă astfel:

1. Rapid	2	2	0	6:1	(104: 60)	4
2. Metalul	2	2	0	6:3	(111:106)	4
3. C.P.B.	2	0	2	2:6	(94:112)	2
4. Progresul	2	0	2	2:6	(72:103)	2

CICLISM

Mîine, în Capitală,

Primul concurs de ciclocros al sezonului

Duminică se inaugurează sezonul de ciclocros. Astfel amatorii sportului cu pedale din Capitală vor putea urmări mîine dimineaţa întrecerile primului concurs din acest an, dotat cu trofeul *„Cupa Flacăra roşie"*. În program figurează probe rezervate pentru seniori, tineret şi juniori de categoria I şi a II-a.

Primul start se va da la ora 10 din faţa fabricii de bere Rahova. Adunarea concurenţilor va avea loc la ora 9.

UNDE MERGEM?

AZI

POLO. Bazinul Floreasca: ora 19: Dinamo — Ştiinţa, ora 20: Rapid — Clubul sportiv şcolar, ora 21: Steaua — Progresul (meciuri în cadrul etapei a II-a a „Cupei Steaua").

SCRIMĂ. Sala Republicii, de la ora 16: etapa a II-a a campionatelor R.P.R. pentru seniori (cat. a II-a, a III-a şi neclasificaţi). Proba de spadă — eliminatorii şi semifinale.

HANDBAL. Sala Floreasca, ora 18: I.T.B. — Ştiinţa Galaţi (f) meci în cadrul etapei intercentre a „Cupei de iarnă".

MÎINE

ATLETISM. Parcul sportiv Dinamo, de la ora 10,30: concurs de cros pe echipe pentru toate categoriile.

POLO. Bazinul Floreasca; ora 10: Dinamo — Progresul, ora 11: Ştiinţa — Clubul sportiv şcolar, ora 12: Steaua — Rapid (meciuri în cadrul etapei a III-a a „Cupei Steaua").

SCRIMĂ. Sala Republicii, de la ora 8,30: etapa a II-a a campionatelor R.P.R. pentru seniori (cat. a II-a, a III-a şi neclasificaţi). Proba de floretă fete — eliminatorii şi semifinale: ora 16.30: spadă şi floretă fete — finale.

VOLEI. Sala Giuleşti, de la ora 10: Progresul — C.P.B. (f) şi Rapid — Metalul (f), jocuri în cadrul „Cupei 16 Februarie". Sala Dinamo, de la ora 8.30: Dinamo II—I.F.A. (f), Dinamo I (f)—I.F.A. (m), Dinamo — Progresul (m).

HANDBAL. Sala Floreasca, ora 14.45: I.T.B. — Ştiinţa Galaţi (f), joc retur în „Cupa de iarnă". Ora 16: C.S.S. Harghita Tg. M. — S.S.E. Ploieşti (f), ora 17: C.S.S. Cluj — C.S.S. Harghita Tg. M. (m), ora 18.20: S.S.E. Timişoara — Tractorul Braşov (f), ora 19,20: C.S.S. Bucureşti — S.S.E. nr. 2 Bucureşti (m) — toate în cadrul „Cupei Sportul Popular".

FOTBAL. Stadionul Giuleşti, ora 10,30: Rapid — Metalul Tîrgovişte. În deschidere la ora 9: Rapid (tineret) — Tehnometal.

A APĂRUT Nr. 4 AL REVISTEI

Din cuprins:

- *MISIUNEA RAPIDULUI — Feroviarii se pregătesc pentru „Cupa campionilor europeni" la volei.*
- *Recunoaşterea valorii.*
- *HANDBAL: De la cantitate la calitate.*
- *FOTBAL: Fenta lui Meshi; Finaliste pentru Chile: Elveţia: Se apropie Turneul U.E.F.A.: Echipa de juniori a R.D. Germane (corespondenţă specială din Berlin); Ce fac juniorii noştri? Varietăţi etc., etc.*
- *RUGBI: Totul e gata pentru campionat.*
- *Kincses a fost învins.*
- *Balerinii gheţii.*
- *MAGAZIN SPORTIV etc., etc.*

Cereţi acest interesant număr la toate centrele de difuzare a presei.

PRONOSPORT 6 din 49

1X2X1X21 PRONOEXPRES

100.521 lei report la concursul Pronosport de mîine

Concursul Pronosport de mîine prezintă un interes deosebit pentru participanţi atît datorită reportului de care beneficiază cît şi prin continutul programului. Anul acesta, campionatul italian are o desfăşurare atît de incertă încît chiar dacă joacă prima cu ultima clasată, rezultatul nu poate fi prevăzut.

Desfăşurarea acestui campionat a făcut ca şi concursurile Pronosport să fie interesante şi mult gustate de participanţi.

În legătură cu etapa de duminică, întreprinderea Totocalcio din Roma ne-a comunicat, prin telefon, pronosticurile pentru meciurile cuprinse în programul nostru:

I. Internazionale — Juventus 1, x
II. Roma — Milan 1, x
III. Fiorentina — Mantova 1
IV. Bologna — Catania 1
V. Udinese — Sampdoria 1, x
VI. Torino — Atalanta 1, x
VII. Venezia — Lecco 1
VIII. Palermo — Padova 1
IX. Lanerossi — Spal 1, x
X. Napoli — Brescia 1
XI. Genoa — Parma 1
XII. Alessandria — Prato 1, x

LOTO CENTRAL

La tragerea Loto Central din 23 februarie 1962, au fost extrase din urnă următoarele numere:

90 74 4 9 17 32 88 87 29 3

Premiul special A: 3 74 32
Premiul special B: 9 89 4
Premiul special C: 87 90 29
Fond de premii: 852.318 lei.

Tragerea următoare „Tragerea Specială a Mărţişorului" cu numeroase premii suplimentare, printre care 10 autoturisme „Moskvici" şi 100 călătorii în U.R.S.S.

PREMIILE CONCURSULUI PRONOSPORT NR. 7 DIN 18 FEBRUARIE 1962

Teren

Cat. II-a: 9 variante cu 11 rezultate a 4.764 lei.
Cat. III-a: 155,60 variante cu 10 rezultate a 413 lei.

Urnă

Cat. III-a: 14 variante cu 10 rezultate a 1.021 lei.
Cat. IV-a: 131,60 variante cu 9 rezultate a 144 lei.
Fond general de premii: 241.000 lei.
Report: 100.521 lei (35.735 lei la fondul general de premii, 55.257 lei la categoria I — urnă şi 9.529 lei la categoria II-a — urnă).

Rubrică redactată de Loto-Pronosport.

Un dar frumos...

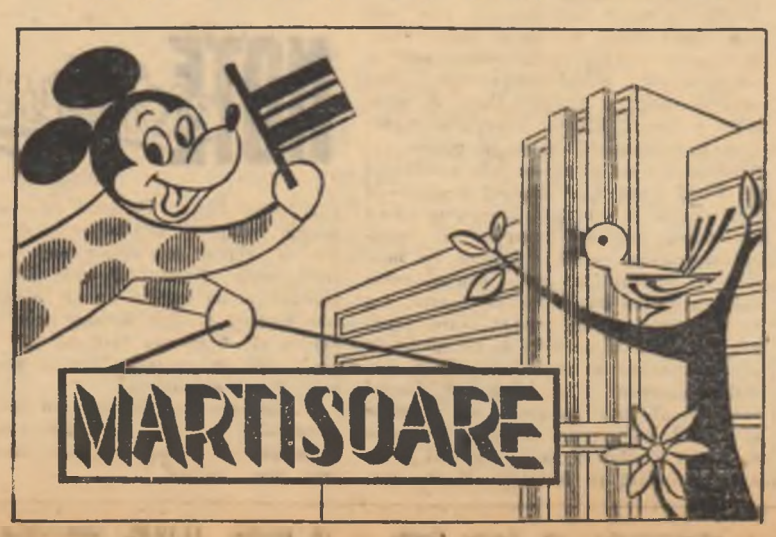

Sportivi romîni peste hotare

Voleibaliştii de la Rapid Bucureşti susţin mîine primul joc în „C.C.E.“

O dată cu meciul de mîine seară de la Anvers, echipa noastră campioană Rapid Bucureşti îşi înscrie numele pentru a treia oară în *„Cupa campionilor europeni“* la volei masculin. Primele două ediţii ale acestei competiţii continentale au demonstrat valoarea formaţiei feroviare: finalistă în prima ediţie, Rapid Bucureşti a cucerit titlul de campioană a campionilor europeni în cea de-a doua. Şi, sîntem siguri, şi în cea de-a treia Rapid va demonstra din nou valoarea voleiului masculin din ţara noastră.

Meciul cu Brabo Anvers, campioana Belgiei, nu se anunţă prea uşor. Brabo se află pe primul loc în campionatul Belgiei fără nici o înfringere după 14 etape, echipa alcătuind scheletul reprezentativei. In vederea acestui joc, Rapid a părăsit vineri Capitala. Din echipă nu vor lipsi H. Nicolau, Corbeanu, Plocon, Drăgan, Pavel, Grigorovici etc.

Al doilea joc cu Brabo se va disputa miercuri 28 februarie tot la Anvers.

Azi şi mîine, la Chamonix,

Franţa—R. P. Romînă, la hochei pe gheaţă

Azi şi mîine se dispută la Chamonix un dublu meci de hochei pe gheaţă între echipele reprezentative ale Franţei şi R. P. Romîne.

In vederea acestui meci, lotul nostru reprezentativ a părăsit ieri Capitala, pe calea aerului, îndreptîndu-se spre Lyon, de unde şi-a continuat apoi drumul spre staţiunea de sporturi de iarnă Chamonix.

Au făcut deplasarea, printre alţii: Puşcaş, Ionescu, Pană, Czaka, Varga, fraţii Szabo, Ciobotaru, Andrei, Biro.

A început turneul internaţional de volei de la Sofia

SOFIA 23 (prin telefon, de la corespondentul nostru). — In cinstea aniversării a 44 de ani de la înfiinţarea Armatei Sovietice şi a 40 de ani de la disputarea primului meci de volei în Bulgaria, clubul Ţ.D.N.A. Sofia a organizat un turneu internaţional de volei masculin.

In primul joc Akademik Sofia a întrecut Ţ.D.N.A. cu 3-2 (11—15, 13—15 15—4, 15—4, 15—6). Steaua Bucureşti a întîlnit formaţia Levski Sofia de care a fost învinsă cu 3—1 (15—12, 12—15, 15—7, 15—10). Sportivii romîni au comis uneori greşeli elementare.

Simbătă, Steaua va juca cu Akademik, iar duminică cu Ţ.D.N.A.

TOMA HRISTOV

AVERY BRUNDAGE INTERVINE PENTRU A SE ACORDA HOCHEIŞTILOR DIN R. D. G. VIZA DE INTRARE ÎN S. U. A.

New York 22 (Agerpres). — *TASS transmite:*

Avery Brundage, preşedintele Comitetului olimpic internaţional (C.I.O.), s-a adresat Departamentului de Stat al S.U.A., cu rugămintea de a se acorda echipei de hochei a R. D. Germane viza de intrare în Statele Unite pentru a participa la campionatul mondial. Acum cîteva zile, Federaţia de hochei a Cehoslovaciei l-a rugat pe Brundage să folosească influenţa sa în cadrul C.I.O. pentru a se da posibilitate echipei R. D. Germane să ia parte la campionat. *„Deşi noi nu avem o legătură directă cu Liga internaţională de hochei,* a spus Brundage, *trebuie totuşi să ajutăm la rezolvarea acestei probleme“.*

Poziţia noastră rămîne neschimbată, a adăugat preşedintele C.I.O. *Sportivilor din orice ţară trebuie să li se asigure dreptul de a participa la campionatele diferitelor discipline olimpice.*

După cum transmite corespondentul din Chicago al agenţiei Reuter, Avery Brundage a subliniat că C.I.O. este gata să elibereze sportivilor din R. D. Germană legitimaţii olimpice care dau dreptul de intrare în ţara unde se organizează întreceri la probele olimpice fără nici o altă viză. Brundage speră că Departamentul de Stat al S.U.A. va sprijini rugămintea Comitetului olimpic internaţional.

Care este atitudinea Departamentului de Stat al S.U.A.? Corespondentului agenţiei Reuter i s-a dat următorul răspuns: „In această problemă noi trebuie să ne consultăm cu reprezentanţii Angliei şi Franţei“.

Mîine încep la Constanţa

Campionatele internaţionale de tenis de masă ale R. P. Romîne

● Ieri au sosit sportivii cehoslovaci ● Ceilalţi oaspeţi sînt aşteptaţi astăzi

Una din cele mai importante competiţii de tenis de masă de pe continent, „internaţionalele“ ţării noastre se deschid mîine după-amiază la Constanţa. Startul va fi luat de reprezentanţii a şase ţări: *R.P. Ungară, R.S. Cehoslovacă, U.R.S.S., R.P. Polonă, R.P. Bulgaria* şi, bineînţeles, *R.P. Romînă,* care îşi vor disputa întîietatea pentru cucerirea celor şapte titluri puse în joc. Intrecerile se anunţă deosebit de interesante dacă ne gîndim că în aceste zile în Palatul sporturilor din Constanţa se vor întîlni o serie de jucători cunoscuţi cum sînt campioanele mondiale Maria Alexandru şi Geta Pitică, campionul Europei la mixt, Gheorghe Cobîrzan, vicecampionii continentului Ilona Kerekeş şi Radu Negulescu, Averin, Stanek, Fahazi, Rozsas, Kusinski şi alţii.

Printre competitorii principali ai campionatelor internaţionale de tenis de masă ale R.P.R. se vor număra şi vicecampionii Europei Ilona Kerekes (R.P.U.) şi Radu Negulescu (R.P.R.).

Sportivii romîni şi-au terminat pregătirile şi aşteaptă cu încredere desfăşurarea competiţiei. Intr-o convorbire avută cu maestra emerită a sportului, Geta Pitică, aceasta ne-a declarat următoarele:

„In vederea concursului care începe duminică, noi am făcut antrenamente intense. Atît băieţii cît şi fetele. Maria Alexandru, partenera mea de dublu, se află în formă bună şi am multă încredere în posibilităţile ei. Sper ca şi băieţii să obţină de data aceasta rezultate la valoarea lor reală. In orice caz, noi cei care vom reprezenta în aceste zile culorile R. P. Romîne nu vom precupeţi nici un efort pentru o comportare cît mai bună, la nivelul prestigiului tenisului de masă romînesc“, a încheiat Geta Pitică.

Programul de mîine după-amiază cuprinde următoarele întîlniri din cadrul probelor interechipe: R.S.C. — U.R.S.S. (f), R.P.U. — R.P.B. (m), R.P. Romînă B — R.P.P. (f), R.P. Romînă A — R.P.R. tineret (m), R.P.B. — R.P.P. (m), R.S.C. — U.R.S.S. (m), U.R.S. — R.P. Romînă tineret (f), R.P.U. — R.P.P. (f).

★

Ieri după-amiază a sosit, pe cal aerului de la Praga, lotul sportivil cehoslovaci alcătuit din Svarco Bosa, Luzova, Stanek, Svarc şi Step nek. Dornici să aflăm părerea cun cutului jucător Iaroslav Stanek în l gătură cu competiţia de la Constan i-am solicitat cîteva aprecieri: „Cr a spus Stanek, că după campionat internaţionale ale Cehoslovaciei care au fost denumite pe bună dre tate un mic campionat european — î trecerile de acum de la Constan constituie al doilea eveniment comp tiţional important al acestui sport d 1962 de pe continent. La echipe bă baţi sînt curios să văd formaţia com pletă a romînilor şi pe jucătorii sovi tici. La simplu bărbaţi, Negulesc Rozsas, Averin, Fahazi sînt de val apropiate şi oricare poate ieşi în gător. La fete, reprezentativa R. Romîne cu Maria Alexandru şi G Pitică este cea mai bună, urmată d R.P.U. şi R.S.C. Colegele şi cole mei sîntem hotărîţi să luptăm pen rezultate cît mai bune. Sînt bucur că revăd ţara dvs. de unde am fr moase amintiri“.

Campionatele mondiale de la Zakopan

Schioarele sovietice învingătoare şi în ştafeta de 3x5 k

Alevtina Kolcina a cucerit a treia medalie de aur

ZAKOPANE, 23 (prin telefon de la trimisul nostru special). — Vremea frumoasă, însorită, din ultimele două zile, a facilitat mult desfăşurarea probelor de fond din cadrul campionatelor mondiale.

In ştafeta de 4x10 km seniori, disputată joi, schiorii care alcătuiau primul schimb au fost foarte nervoşi, din care cauză startul a fost repetat de cinci ori. In atenţia generală se aflau reprezentanţii Norvegiei, Suediei, Uniunii Sovietice şi Finlandei. In acest prim schimb, reprezentantul ţării noastre, Gh. Cincu, caută să se menţină de grupul fruntaşilor, dar se „sufocă“ şi pierde cinci minute. Ceilalţi schiori romîni reuşesc să reducă din handicap şi pînă la sfîrşit cîştigă două locuri, clasîndu-se în final pe locul XII. Titlul de campioană mondială a fost cucerit de ştafeta Suediei cu 2 h 24:39,8, urmată de Finlanda cu 2 h 25:24,3, U.R.S.S. cu 2 h 26:14,3, Norvegia 2 h 26:45,8. Pe locurile următoare s-au clasat: Italia, Franţa, R. P. Polonă, Elveţia, R. F. Germană, Japonia, R.S. Cehoslovacă, R. P. Romînă (Cincu, Drăguş, Dinu, Bădescu — 2 h 37:58,5), R. D. Germană, Austria, R. P. Ungară, S.U.A. şi R.P.F. Iugoslavia.

Proba de ştafetă feminină de 3x5 km nu a pus nici un fel de problemă schioarelor sovietice, net superioare. Ele au condus de la „cap la cap“, demonstrînd o înaltă maiestrie, cuceri unanime aprecieri din partea spec liştilor şi a spectatorilor. Alevtina K cina, componentă a ştafetei, a cu rit astfel a treia medalie de aur, p formanţă excepţională în schiul n dic. Ştafeta Uniunii Sovietice (Liub Baranova, Maria Gusakova, Alevti Kolcina) a fost înregistrată cu 58:08 fiind urmată de Suedia cu 59:27 Finlanda 1 h 01:33,0, R. P. Polo 1 h 02:37,5.

Campionatele mondiale continuă cu proba de 50 km seniori şi se î cheie duminică prin desfăşurarea s riturilor speciale de la trambu mare.

GH. ŞTEFĂNESCU

LUPTA PENTRU PRIMELE LOCUR ÎN TURNEUL INTERZONAL ÎNCEPE SĂ SE CLARIFICE

Seria de victorii a marelui maest american R. Fischer, liderul turneu interzonal de şah de la Stockholm, fost întreruptă în runda a XVI cînd campionul S.U.A. a întîlnit p mul concurent sovietic, pe maest internaţional L. Ştein. Acesta — cînd cu albele — a obţinut o pozi bună din deschidere şi contraact nile lui Fischer n-au avut ca rez tat decît egalarea partidei, închei cu remiză la mutarea 26.

In schimb, puncte preţioase con nuă să acumuleze marele maestru vietic E. Gheller. El a obţinut a şa victorie consecutivă, învingîndu-l jucarea partidelor întrerupte) pe m ghiarul Bilek, care după trei înfr geri la jucătorii sovietici îşi v micşorate considerabil şansele pract de calificare. Partida Gheller—Barc s-a întrerupt pentru a doua oară. rezultatul ei depinde dacă Gheller va afla la distanţă de un singur pu sau la $1^1/_2$ p. de Fischer. Intrerup a rămas şi partida Korcinoi-Portis

Surprize la jucarea întreruptel Uhlman a fost învins de Teschn iar Gligorici (cu albele) a cut remiză cu German. Alte rez tate: Korcinoi — Bilek 1—0, Petrosi — Bisguier $^1/_2$—$^1/_2$, Filip — Portis $^1/_2$—$^1/_2$, Olafsson—Pomar $^1/_2$—$^1/_2$, Bolb chan — Aaron 1—0, German — Schw ber $^1/_2$—$^1/_2$.

Cu şapte runde înainte de sfîrşit, fruntea clasamentului se găsesc: *F scher* cu $12^1/_2$ puncte, *Gheller* $10^1/_2$ (*Petrosian, Uhlman, Filip* şi *Gligor* 10, *Korcinoi* $9^1/_2$ (1), *Pomar* $9^1/_2$. Es probabil că din rîndul acestor jucăt să fie desemnaţi cei şase califica pentru viitorul turneu al candidaţil Clasamentul în continuare: *Benko Portisch* $8^1/_2$ (1), *Stein* $8^1/_2$, *Bolbochan Bilek* şi *Olafsson* $7^1/_2$, *Barcza* 7 (*Bisguier* $6^1/_2$, *Schweber* $5^1/_2$, *Yanovs Bertok, Teschner* şi *German* 5, *Cuell* $3^1/_2$, *Aaron* $1^1/_2$.

Programul Jocurilor Olimpice de vară de la Tokio

Comitetul de organizare a Jocurilor Olimpice de vară de la Tokio (ediţia 1964) a stabilit calendarul întrecerilor, pentru a fi supus spre aprobare sesiunii C.I.O. ce se va ţine în luna mai la Moscova. Comitetul olimpic japonez propune următorul program: **festivitatea de deschidere**: 9 octombrie; **atletism**: 14—22 octombrie (proba de maraton la 25 octombrie); **baschet**: 11—14, 16—20 şi 22 octombrie; **box**: datele vor fi stabilite de AIBA; **canotaj academic**: 12—16 octombrie; **caiac-canoe**: 22—24 octombrie; **ciclism**: 14—23 octombrie; **scrimă**: 11—23 octombrie; **călărie**: 17—20, 23—25 octombrie; **fotbal**: 11—24 octombrie; **gimnastică**: 11—16 octombrie; **haltere**: 17—24 octombrie; **hochei pe iarbă**: 11—24 octombrie; **judo**: 22—24 octombrie; **lupte clasice**: 12—15 octombrie; **lupte libere**: 17—20 octombrie; **înot, sărituri**: 11—18 octombrie; **pentatlon modern**: 12—16 octombrie; **volei**: 11—24 octombrie; **polo pe apă**: 11—18 octombrie; **iahting**: 12—15, 19—22 octombrie.

(Agerpres)

Tragedia unui ciclist

Vă mai amintiţi, desigur, de Roger Riviere. Cu numai doi ani în urmă, numele lui ocupa spaţii largi în coloanele de sport ale ziarelor din lumea întreagă. Celebritatea îl însoţea. Avea prieteni, dar şi duşmani — ca peste tot în jungla sportului profesionist. Un accident petrecut în timpul desfăşurării celei de a 14-a etape a Turului Franţei din anul 1960 a pus capăt însă carierii sale strălucite. Cu coloana vertebrală fracturată, Riviere a zăcut luni de zile prin spitale. Mult timp s-a aflat între viaţă şi moarte. Despre lupta acestui sportiv pentru a trăi, ziarul vestgerman „Deutsche Zeitung“ a scris: „După ce pericolul a trecut, Riviere a căpătat curaj. Visa să-şi reia activitatea pe pistele velodromurilor ca şi pe şoselele străbătute de Turul Franţei. A început o perioadă între teamă şi speranţă. Uneori se părea că starea tînărului campion se îmbunătăţeşte, apoi ea se înrăutăţea din nou. Riviere, tînărul fără griji, copilul norocului, care îşi bătea joc de soartă, s-a transformat într-un bărbat care lupta pentru viaţă. A mers de la un medic la altul. A consultat pe cei mai buni specialişti europeni. Fără folos însă. Fostul campion al lumii în proba de urmărire şi fostul recordman mondial în proba de o oră a aflat că nu se va mai putea urca niciodată pe bicicletă. După părerea specialiştilor nu mai există nici o şansă ca Riviere să mai ajungă ciclist de competiţie“.

Este lesne de închipuit cum a primit Riviere această lovitură. „Lucrul acesta *— spunea el la sfîrşitul anului trecut, într-o convorbire cu ziariştii —* a fost pentru mine o tragedie. Cînd văd care este adevărul trăiesc cea mai amară clipă a vieţii mele. Am cunoscut cu acest prilej şi ce înseamnă prietenii — *a adăugat fostul ciclist.* De cînd nu mai sînt marele campion de la care se poate profita, cercul prietenilor mei s-a restrîns mult. Managerul meu îmi telefonează acum într-un an cît înainte într-o singură zi. Am devenit neinteresant pentru el — un om care nu mai reprezintă nici un capital. Dar cu asta trebuie să mă obişnuiesc“.

NOTE externe

Şi, într-adevăr, Riviere s-a obişnuit. Economiile sale s-au epuizat însă repede. A început să-şi caute de lucru, dar fără prea mult succes.

In sfîrşit, în luna ianuarie s-a găsit şi ceva potrivit pentru el. Este drept, numai temporar — adică atîta timp cît s-a desfăşurat raliul automobilistic de la Monte Carlo, la care a luat parte şi el, de data aceasta în calitate de conducător al unui automobil. A ocupat un loc modest în clasament — grijile materiale nu fuseseră rezolvate. Dimpotrivă. Poate că tocmai într-unul din momentele în care se gîndea la nenorocirea lui, atît de asemănătoare cu tragedia multor altor sportivi profesionişti, Riviere, care se afla la volanul unui automobil alături de soţia sa, a căzut victima unui nou accident grav. Amîndoi au fost transportaţi într-un spital, starea sănătăţii lor fiind considerată şi acum încă gravă.

Cine va plăti acum costul tratamentului? Riviere, după cum arată ziarul „Deutsche Zeitung“, nu mai are bani, întrucît ultimul salariu de la firma „Geminiani“ l-a primit în luna octombrie, anul trecut. Ce va face de acum înainte? Greu de spus. Mai ales că, într-adevăr, aşa cum a recunoscut-o singur, Roger Riviere a devenit un om care nu mai reprezintă nici un capital pentru afaceriştii din sportul profesionist.

I. RETEGAN

Pe scurt

● **Echipa cehoslovacă Dinamo Zilina a învins cu 3—2 (2—0) cunoscuta formaţie italiană Fiorentina, într-un meci contînd pentru sferturile de finală ale „Cupei Cupelor“ la fotbal. Returul acestei întîlniri va avea loc la Florenţa.**

● **In cel de al treilea meci al turneului pe care-l întreprinde în U.R.S.S., echipa cehoslovacă Dukla Jihlava a întîlnit formaţia S.K.A. Kalinin. Hocheiştii cehoslovaci au obţinut victoria cu scorul de 4—3 (0—2; 1—1; 3—0).**

● **Echipa de hochei pe gheaţă a U.R.S.S. a întîlnit la Moscova selecţionata de tineret a Suediei. Hocheiştii sovietici au repurtat victoria cu scorul de 8—1 (1—0, 3—1, 4—0). Săptămîna trecută echipa U.R.S.S. a cîştigat cu 4—0 şi 4—3 două întîlniri susţinute la Stockholm cu prima reprezentativă a Suediei.**

● **Meciul retur pentru sferturile de finală ale „Cupei Campionilor Europeni“ la fotbal, disputat la Madrid între echipele Real Madrid şi Juventus Torino, s-a soldat cu scorul de 1—0 în favoarea fotbaliştilor italieni. A marcat Sivori în minutul 38. Cum prima întîlnire a fost cîştigată tot cu 1—0 de Real Madrid, la 28 februarie se va disputa la Paris un meci de baraj.**

● **In cadrul competiţiei de fotbal „Cupa Cupelor“ s-au întîlnit în oraşul Jena echipele Motor (R.D. Germană) şi Leixoes (Portugalia). Meciul s-a terminat cu scor nedecis: 1—1 (0—1). Returul se va disputa, de asemenea, în R.D. Germană, la 25 februarie în oraşul Gera.**

★ ★ Redacţia şi administraţia: str. Vasile Conta nr. 16, telefon 11.10.05, interurban 72, nr. 1—2. Intreprinderea Poligrafică Nr. 2, str. Brezoianu 23—25.