Biblioteca Centrală Regională Hunedoara-Deva

PROLETARI DIN TOATE ȚĂRILE, UNIȚI-VĂ!

SPORTUL popular

Organ al Uniunii de Cultură Fizică și Sport din R.P. Romînă

ANUL XVIII — Nr. 4073 ★ Simbătă 28 iulie 1962 ★ 8 pagini 25 bani

HELSINKI 1962 — Cel de al VIII-lea Festival Mondial al Tineretului și Studenților

PACE ȘI PRIETENIE!

Ieri a plecat la Helsinki delegația tineretului din R. P. Romînă, care va participa la Festivalul Mondial al Tineretului și Studenților. Printre cei 350 de membri ai delegației noastre se numără și un grup numeros de sportivi și sportive. Ei vor lua parte la întrecerile prietenești organizate în capitala Finlandei, în zilele marii sărbători a prieteniei și păcii.

Iată un grup de sportivi romîni în fața avionului, cu cîteva minute înaintea decolării.

Foto: P. Romoșan

Helsinki, capitala țării cu cele o mie de lacuri, Finlanda, este în aceste zile locul către care se îndreaptă zeci de mii de tineri de pe toate meridianele globului. Pitorescul oraș de pe țărmurile golfului Finic ca și întreg tineretul finlandez primește cu brațele deschise pe solii păcii și prieteniei între popoare.

Tradiționala întîlnire a tineretului lumii are și de data aceasta o deosebită semnificație. Ea are loc la scurt timp după marele Forum de la Moscova, Congresul mondial pentru dezarmare generală și pace sub imboldul căruia tînăra generație este hotărîtă mai mult ca oricînd să-și facă auzit glasul, PACE și PRIETENIE! Este și firesc. Pentru că visurile înaripate, îndrăznețe ale tineretului se pot înfăptui numai într-un climat de pace, de bună convieț[illegible] între popoare.

Și tineretul patriei noastre și-a trimis reprezentanți la acest al VIII-lea Festival Mondial al Tineretului și Studenților, al păcii și prieteniei. Ei duc la Helsinki salutul fierbinte al poporului romîn adresat acestei întîlniri mondiale a tineretului. Ei vor împărtăși participanților la Festival aspecte din viața nouă a tineretului din Romînia socialistă, vor face cunoscute minunatele condiții în care trăiește, învață, muncește, se bucură de viață tineretul din Republica Populară Romînă. Reprezentanții țării noastre la Festivalul de la Helsinki vor face cunoscută arta, cultura, dragostea poporului nostru pentru frumos.

Vor fi prezenți la Helsinki studentul din București și laminoristul din Hunedoara, tînărul colectivist de pe plaiuri e mănoase ale Dobrogei și modelistul din Brăila, învățătorul din Țara Oașului și tînărul constructor de pe marile șantiere ale Capitalei. Nu vor lipsi din delegația țării noastre la Festival, nici sportivii. La întrecerile sportive prietenești din cadrul Festivalului, vor fi prezenți — ca și la edițiile precedente — tineri și tinere care își vor demonstra măiestria sportivă în zeci și zeci de concursuri. Sportivii romîni vor participa atît la întrecerile de nivel înalt, cît și la cele de nivel mediu și vor demonstra gradul de dezvoltare la care a ajuns sportul în patria noastră.

Printre sportivii care au părăsit ieri Capitala, îndreptîndu-se către orașul Festivalului se află maestra emerită a sportului și recordmana lumii la săritura în înălțime, Iolanda Balaș, apreciații atleți, soții Grecescu, Maria Diți-Diaconescu, Zoltan Vamos, cunoscutele gimnaste Sonia Iovan și Emilia Liță, talentatul jucător de tenis de masă, Dorin Giurgiucă, cîștigătorul Criteriului european pentru juniori, împreună cu Adalbert Rethi și Mariana Jandrescu. Din delegația sportivilor noștri fac parte, de asemenea, luptătorii Nicolae Martinescu și Marin Cristea, tinerele voleibaliste Doina Popescu, Domnica Costic și Elisabeta Nodea etc.

Solii tineretului nostru au plecat la Helsinki cu dorința fierbinte de a contribui la îndeplinirea măreților țeluri pe care și le propune această grandioasă întrunire din capitala Finlandei, lupta unită a tineretului din întreaga lume, a tuturor popoarelor, pentru pace și prietenie.

URĂM SUCCES DEPLIN CELEI DE A VIII-A EDIȚII A FESTIVALULUI MONDIAL AL TINERETULUI ȘI STUDENȚILOR DE LA HELSINKI!

SPORTUL POPULAR

Reprezentativa de tenis a R. P. Romîne virtuală campioană balcanică

Victorie netă și în meciul cu Grecia: 3-0

BRAȘOV 27 (prin telefon de la trimisul nostru). — Cu o zi înainte de încheierea întrecerilor sînt de acum cunoscuți deținătorii frumosului trofeu expus pe podiumul drapat cu fanioane în centrul terenurilor cu zgură roșie ale bazei sportive Olimpia. Înscriind numai victorii la scor, reprezentativa de tenis a R. P. Romîne este virtuala campioană balcanică, indiferent de rezultatul ultimei întîlniri pe care o mai are de susținut cu echipa R.P.F. Iugoslavia.

După o zi de pauză, echipa romînă a reintrat în competiție vineri manifestînd aceeași formă bună a tuturor componenților ei. În fața Greciei, neînvinsă pînă atunci, formația noastră s-a impus categoric și a cîștigat cu 3—0.

În cel mai frumos joc de pînă acum, Țiriac s-a arătat superior campionului grec **Kalogheropoulos**, în special la capitolul tactică. În afara unei singure perioade de șovăială — în setul al II-lea — campionul nostru a dominat net și și-a adjudecat partida cu 6—1, 4—6, 6—2, 6—2. Meciul secunzilor, mai mult dîrz și mai puțin spectaculos, a prilejuit victoria lui **Bosch** asupra lui **Kalivas: 7—5, 7—5, 6—0.** La dublu, **Țiriac și Mărmureanu** și-au impus jocul în forță în fața cuplului grec **Kanelopoulos, Purpuras: 6—3, 6—1, 6—2.**

Cu acest rezultat echipa R. P. Romîne și-a asigurat locul întîi în clasamentul celei de a III-a Balcaniade de tenis. Primele felicitări pentru victorie le-au primit tenismanii romîni chiar de la învinșii lor care au îmbrățișat prietenește pe noii campioni balcanici.

Tot vineri s-a jucat întîlnirea **R.P.F. Iugoslavia — Turcia**, cîștigată de iugoslavi cu 2—1. Iată rezultatele tehnice: Nicolici — Balaș 6—8, 3—6, 0—6; Jelici — Örenly 4—6, 4—6, 6—0, 6—0, 6—0; Jaksici, Jelici — Balaș, Daș 6—3, 6—4, 2—6, 6—2.

Joi meciul „vedetă" a fost cel dintre **Grecia și R. P. F. Iugoslavia.** Jucătorii greci au confirmat impresia bună lăsată la deschidere, dispunînd de adversari cu scorul de 2—1. Tînărul campion Kalogheropoulos a cîștigat cu 6—0, 6—0, 6—0 la Nicolici, acesta din urmă resimțindu-se însă în urma unei întinderi musculare. A urmat un veritabil maraton în care Kalivas l-a întrecut cu 3—6, 6—1, 6—4, 6—8, 6—4 pe Jelici, după o luptă de aproape trei ore! De notat că tenismanul iugoslav a condus în ultimul set cu 4—1... Dublul a oferit un spectacol deosebit, încheindu-se, după întrerupere, cu rezultatul: Jaksici, Djukici — Kalogheropoulos, Kanelopoulos 12—14, 7—9, 8—6, 7—5, 6—4.

În celălalt meci de joi, **R. P. Bulgaria** a întrecut **Turcia** cu 3—0, după dificultăți numai de moment: Ciuparov — Balaș

(Continuare în pag. a 8-a)

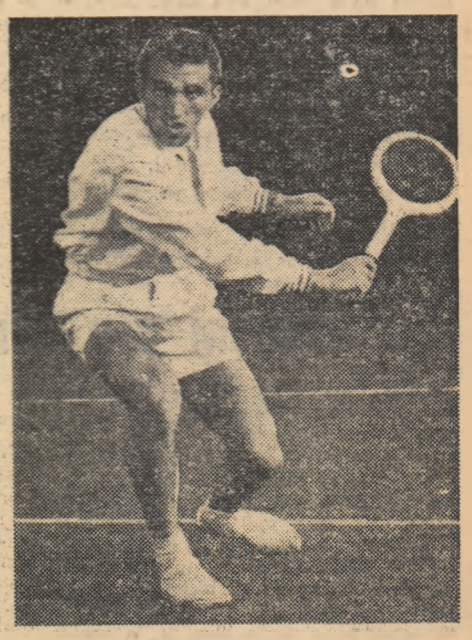

Campionul țării noastre, Ion Țiriac, în acțiune.

STIRILE

Floretista Olga Szabo a primit titlul de maestră emerită a sportului

Joi la prînz a avut loc la sediul Consiliului General al UCFS festivitatea de decernare a titlului de maestră emerită a sportului floretistei noastre fruntașe Olga Szabo, campioană mondială la floretă [illegible].

Echipa de polo a clubului Steaua la turneul de la Sevastopol

Mîine începe la Sevastopol un turneu internațional de polo pe apă organizat de Comitetul sportiv al Armatelor Prietene. La această competiție participă selecționatele cluburilor militare din U.R.S.S., R. P. Romînă, R.P. Ungară, R. S. Cehoslovacă, R.P. Polonă și R.D. Germană. Țara noastră este reprezentată de echipa Steaua, care, în momentul de față, la sfîrșitul turului campionatului republican se află pe primul loc în clasament. Au făcut deplasarea, printre alții, Culineac, Szabo, Firoiu, Chețan.

La Craiova: turneul „Speranțelor olimpice" la lupte clasice

Craiova găzduiește astăzi și mîine a V-a ediție a turneului „Speranțelor olimpice" la lupte clasice. La întrecere participă reprezentativele de tineret ale R. P. Ungare, R. P. Polone, R.P.F. Iugoslavia și R. P. Romîne.

După cum este cunoscut, sportivii romîni au cîștigat primele trei ediții, iar ultima a revenit luptătorilor maghiari. Sperăm că tinerii noștri luptători vor recuceri trofeul competiției.

Tinerii boxeri romîni și maghiari se întîlnesc astă-seară

Speranțele boxului romînesc și maghiar se întîlnesc astă-seară, de la ora 19,30, pe ringul Stadionului Republicii, într-o partidă care se anunță deosebit de interesantă. Delegația boxerilor maghiari a sosit joi dimineața în Capitală și cuprinde, cum e normal, pe cei mai în formă pugiliști din țara prietenă.

De cîțiva ani, întîlnirile dintre tinerii boxeri romîni și maghiari se dispută cu regularitate. În 1958, la Budapesta, reprezentanții noștri au cîștigat clar cu scorul de 11—8, iar după un an, în întîlnirea de la Constanța, a fost rîndul oaspeților să termine victorioși: scor 6—5. Reprezentativa noastră a terminat învingătoare și în întîlnirea disputată anul trecut cu scorul de 6—5.

Deci, pînă în prezent, tinerii noștri boxeri s-au dovedit superiori. Cine va învinge în cea de a 4-a confruntare? În orice caz, întîlnirea din seara aceasta promite dispute dîrze, ținînd seama îndeosebi de faptul că oaspeții vor să-și ia revanșa. Va fi interesantă de urmărit, printre altele, partida dintre Crudu și Berkeș, anul trecut pugilistul maghiar reușind să-l învingă pe reprezentantul nostru. Ieri, antrenorul Lucian Popescu ne-a declarat că a dat formă definitivă echipei: Buzuluc, Hiescu, Crudu, Moldovan, Spătaru, Niculescu, Chivăr, Bogdan, Szentanai, Trandafir și Basarab. Ca arbitru neutru, atît în întîlnirea de la București cît și în cea de la Timișoara va oficia bulgarul Stoicev.

Astăzi și mîine, la Varșovia

R. P. Polonă – R. P. Romînă, la natație

Astăzi și mîine se desfășoară la Varșovia întîlnirea de natație (înot, sărituri, polo) între reprezentativele **R. P. Romîne și R. P. Polone.** Întrecerea dintre sportivii celor două țări prietene suscită un viu interes, dat fiind faptul că în această perioadă care precede campionatele europene de la Leipzig cele două echipe cuprind în rîndurile lor o serie de concurenți de valoare. Ne referim la **Alexandru Popescu, Sanda Iordan, Salamon, Bozena Cedro, Krieze** (înot), **Zahan, Kroner, Grințescu, Ștefănescu** (polo).

Pentru meciul cu selecționata R. P. Polone lotul nostru a părăsit Capitala ieri, pe calea aerului, în următoarea alcătuire: **ÎNOT-masculin:** Voicu, Fülop, Șt. Ionescu, Georgescu (probele de liber), Al. Popescu, Medianu (fluture), Caminschi, Daroczi (spate), Schmaltzer, Condiescu (bras). **Feminin:** Balaban, Trohani, Ungur, Nagy (liber), Gordin Iurciuc, Langer (fluture), Tincoca, Trohani (spate), Iordan, Klosz Rambosec (bras). **POLO:** Ștefănescu, Zahan, Bădiță, Kroner, Grințescu, Marculescu, Mihăilescu, Fleșeriu, Gruia Novac, Lengyel. **SĂRITURI:** Decuseară, Ganea, Emilia Negulescu, Maria Lixandru.

ACTUALITĂȚI FOTBALISTICE

— Mîine începe „Cupa de vară Loto-Pronosport" — În Giulești: Rapid — Metalul și Steaua (tineret) — Dinamo Obor

Scurta vacanță fotbalistică — pentru spectatori, bineînțeles, deoarece pentru jucători ea a avut, cum e și normal, un caracter de odihnă activă — a luat sfîrșit. De mîine, iubitorii fotbalului vor avea din nou prilejul să ia drumul stadioanelor și să revadă la lucru o parte dintre echipele din categoria A și B, în cadrul unei interesante competiții: **„Cupa de vară Loto-Pronosport".**

În București, primele meciuri se dispută mîine pe stadionul din Giulești, după următorul program:

Ora 16: Steaua (tineret) — Dinamo Obor, arb. V. Roșu.

Ora 17.45: Metalul — Rapid, arb. V. Toma.

Întîlnirile se anunță interesante și chiar echilibrate, dacă ne referim la prima (la deschiderea cuplajului de mîine), în care Steaua va alinia formația de tineret, cîștigătoarea campionatului respectiv pe 1961-62.

(Continuare în pag. 4-5)

„Cursa Scînteii" la a 15-a ediție

La jumătatea lunii viitoare va începe tradiționala competiție de lung kilometraj, „Cursa Scînteii". Ajunsă la cea de a 15-a ediție, această importantă întrecere va reuni pe cei mai buni fondiști, care timp de cinci zile își vor disputa întîietatea pe șoselele regiunilor București, Galați, Bacău, Brașov și Ploiești. Traseul de circa 900 km este împărțit în cinci etape după cum urmează: **15 august — etapa I: București — Buzău — Galați; 16 august — etapa a II-a: Galați — Tecuci — Bacău; 17 august — etapa a III-a: Bacău — Piatra Neamț — Bacău; 18 august — etapa a IV-a: Bacău — Adjud — Onești — Brașov; 19 august — etapa a V-a: Brașov — Predeal — București.**

Pregătirile sportivilor noștri în vederea ediției din acest an a „Cursei Scînteii" au început. După obișnuitele concursuri duminicale, cicliștii fruntași își vor verifica pregătirea mîine și luni în cadrul finalelor campionatelor republicane individuale contra timp și fond. La sfîrșitul săptămînii viitoare ei vor face ultima repetiție înaintea „Cursei Scînteii", participînd la întreceri care vor avea loc pe o șosea din împrejurimile Capitalei.

Azi, în sala Floreasca,

STEAUA—DUKLA PRAGA, LA HALTERE

Azi, cu începere de la ora 18, în sala Floreasca, se întîlnesc echipele campioane de haltere ale R. S. Cehoslovace (Dukla Praga) și R.P. Romîne (Steaua București). Campioanele celor două țări prezintă echipe puternice din rîndul cărora fac parte mulți campioni și recordmeni. Din formația Steaua amintim pe Fiți Balaș, Lazăr Baroga, Ion Panait, Silviu Cazan iar de la oaspeți pe campionii Zdenek Otahal (370 kg la cat. mijlocie), [illegible] (390 kg la cat. mijlocie). Joi seara, la sosirea delegației cehoslovace, antrenorul echipei, Josef Srotir, ne-a declarat următoarele: „Cunosc bine valoarea halterofililor romîni, de la campionatele mondiale, de la „Cupa Dunării" și de la „Cupa orașului Moscova". Șansele în acest meci sînt de partea sportivilor romîni, dar principalul în această întîlnire îl constituie verificarea halterofililor înaintea Spartakiadei armatei [illegible]

Marea excursie cicloturistică de la Arad

6000 de oameni pe biciclete

Duminică 22 iulie ziarul „Sportul popular", consiliul regional UCFS Banat și Clubul sportiv orășenesc Arad au organizat — în colaborare — pentru oamenii muncii din acest oraș o excursie cicloturistică la pădurea Utviniș. Datorită muncii neobosite pe care a depus-o comisia de organizare, ajutată îndeaproape de asociațiile sportive, organizațiile de tineret și comitetele sindicale din instituțiile și întreprinderile orașului Arad, la excursie au participat peste 6.000 de oameni ai muncii. Bogatul program cultural-sportiv, numeroasele distracții oferite participanților au făcut ca aceștia să se simtă minunat, să petreacă o zi nespus de plăcută. De dimineață și pînă seara tîrziu, pădurea a răsunat de cîntece și risete, de voie bună.

În această pagină redăm cîteva din aspectele acestei manifestații sportive de masă și fotodată cîteva păreri ale celor care și-au petrecut atît de bine ziua liberă în mijlocul naturii.

Unii joacă șah, alții volei, fiecare după gustul și priceperea sa.

Poftă bună! Familia, destul de numeroasă, se pregătește să ia masa, din al cărei meniu nu lipsește nici berea.

Foto: M. Kosar

A fost o duminică minunată

La început, cînd s-a anunțat că se va organiza o excursie ciclo-turistică în pădurea Utviniș, numărul celor care s-au înscris nu a fost prea mare. Apoi, apariția afișelor, a panourilor din centrul orașului cît și a materialelor din presă, care prezentau bogatul și variatul program cultural-sportiv, au făcut ca interesul pentru această excursie să crească de la o zi la alta.

În secția în care lucrez eu, la Uzina de vagoane, organizația de partid a sprijinit îndreaproape munca de mobilizare a excursioniștilor. Sîntem bucuroși că pe lîngă cei 750 de participanți din uzina noastră au venit și numeroși membri ai familiilor lor, astfel că numărul excursioniștilor de la U.V.A. a depășit cifra de 1.200.

Ne-am simțit bine, a fost o duminică minunată și ne reîntoarcem la muncă cu puteri sporite.

ION SELEJEAN
secretarul organizației de partid
secția boghiuri U.V.A.

Nu ne-am străduit zadarnic

Privesc furnicarul de oameni din pădurea Utvinișului cu o vădită satisfacție. O serie de activiști obștești au depus, timp de trei săptămîni de zile, o vie activitate pentru o cît mai reușită mobilizare. Acum, cînd se poate vedea, rodul strădaniilor noastre, ne declarăm cu toții mulțumiți. Peste 6.000 de excursioniști pe biciclete!

Este o realizare care ne dovedește că atunci cînd se muncește temeinic și sînt mobilizați toți factorii competenți se pot obține rezultate frumoase. Oamenii muncii din orașul Arad au putut să asiste la interesante întreceri sportive de volei, fotbal, gimnastică, box, judo și altele. De o mare participare s-au bucurat jocurile distractive: fuga în sac, concursul de biciclete „cine merge mai încet", trasul la frînghie etc.

Din experiența însușită cu acest prilej vom ști pe viitor să organizăm excursii cu o participare și mai numeroasă, cu un program și mai bogat și mai atractiv.

TEODOR BORDAȘ
secretar C.S.O. Arad

Nimeni n-a rămas acasă!

Dacă vreo cunoștință de a familiei ne-ar fi căutat duminică pe acasă n-ar figăsit pe nimeni. Nici la cumnatul meu Mihai, tinichigiu la I.L.L.A. n-ar fi găsit pe nimeni acasă. Eram cu toții plecați în excursia de la Utvinis. Cu noi mai erau și rudele noastre de la Seghedin (R.P. Ungară), care-și petrec concediul în R.P.R. În total ne trebuiau 11 biciclete. Și să ne credeți că a fost destul de greu să stringem biciclete în plus de la vecini sau de la prieteni, deoarece pe cine întrebam dacă are vreuna liberă îmi răspundea: „Plecăm și noi în excursia cicloturistică!"

Programul cultural, care a început la ora 9 dimineața și a durat pînă tîrziu, a satisfăcut și cele mai exigente gusturi în materie. Pentru fiicele mele Maria și Elena, nepoata mea Ana și nepoții Iosif și Gheorghe întrecerile sportive au fost atrăgătoare. Băieților le-au plăcut întîlnirile de box și judo, iar fetelor demonstrația de gimnastică. Nouă, celor mai în vîrstă, întîlnirile de fotbal dintre antrenori și arbitri ne-au mai adus aminte de anii tinereții noastre.

Pînă acum nu am participat la astfel de excursii. De acum înainte eu și cu familia vom fi primii care ne vom înscrie.

ALEXANDRU VEREȘ
frezor la întreprinderea Libertatea

Am 67 de ani

În ultimele săptămîni, împreună cu colectiviștii din Șofronea, am avut mult de lucru. Am strîns roadele de pe ogoare. Așa că terminîndu-ne treaba, am venit și noi la această excursie. Eu mi-s om bătrîn. Am 67 de ani. Dar n-am mai văzut o serbare cîmpenească și o excursie pe biciclete așa de mare ca asta. Toată pădurea e plină de oameni, de biciclete, de motociclete și camioane. N-ai un' să scapi un ac pe jos! Toți oamenii sînt veseli, programul cultural e bogat. Îmi place că s-au cîntat multe cîntece despre colectivă.

Ehei, mi-aduc aminte cum își petreceau oamenii înainte timpul liber — dacă aveau! Se făcea cîte o horă, de obicei în fața circiumii și era mare minune dacă nu se întîmpla și cîte o bătaie care dădea de lucru doctorilor. Cîtă deosebire între ieri și azi.

IOAN MIHU
colectivist din Șofronea

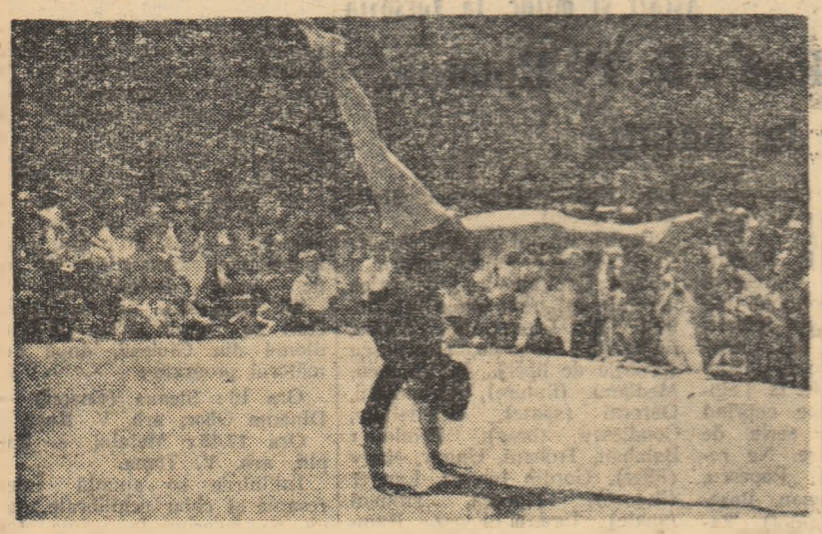

Demonstrațiile de gimnastică s-au bucurat de o multă apreciere.

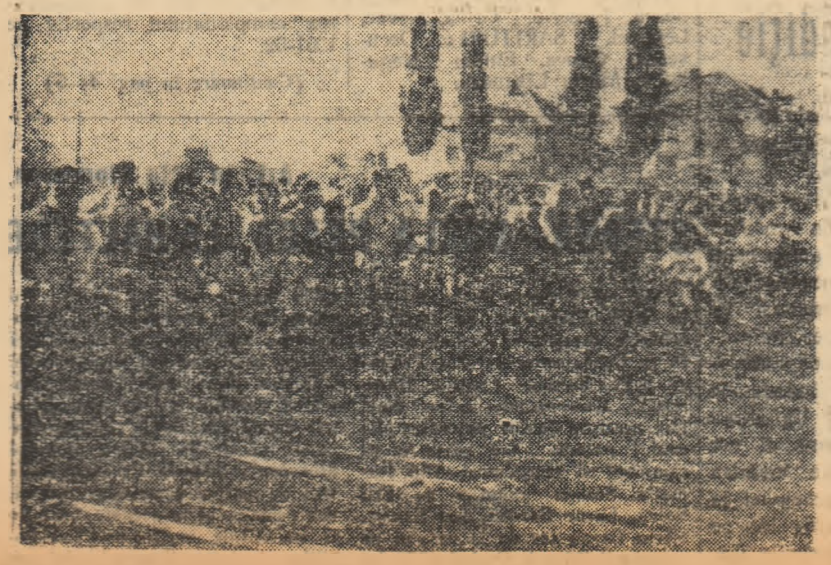

Nu m-a lăsat inima să nu merg și eu

Lucrez ca filatoare într-o întreprindere textilă. Cînd s-au făcut listele de înscriere pentru excursia cicloturistică am răspuns organizatorului sindical că nu pot participa deoarece nu am bicicletă. Și totuși nu m-a lăsat inima să stau acasă, mai ales că fiul meu Gheorghe, în vîrstă de 14 ani, și fiica mea Florica, de 17 ani, au plecat cu bicicletele. Am plecat și eu, împreună cu prietenele mele Elena Szabo și Terezia Ciordaș. Noi însă am făcut deplasarea cu trenul.

Ce ne-a plăcut mai mult? E greu de dat un răspuns exact. Programul a fost bogat și variat, astfel că toți ne-am simțit nespus de bine.

Este prima noastră excursie din acest an și credem că ea va constitui începutul vizitării împrejurimii orașului nostru.

ROZALIA ROTARIU
filatoare la Teba

INSTANTANEE

Pe terenul din fața Școlii medii nr. 1 din Arad s-au adunat cei mai „nerăbdători" excursioniști. Peste 200. Din clipă în clipă sosesc alții, din ce în ce mai mulți. Un organizator se întreabă totuși neliniștit:

— *Cîți vor veni oare?*

★

Răspunsul l-am primit pe șoseaua ce duce de la Arad spre Utviniș. Un lanț nesfîrșit de ciclești, un lanț ce pare fără de început și fără de sfîrșit. În majoritatea cazurilor grupuri de cîte 4—5. Probabil familii, rude sau pur și simplu cunoștințe ocazionale. Din loc în loc, grupuri masive. Era cîte un ciclist cu un aparat de radio cu tranzistori și în jurul său amatorii de muzică.

★

E ora 8 și jumătate și soarele se anunță necruțător. Ce bine că sîntem într-o pădure răcoroasă! Organizatorii care-și făcuseră griji că mobilizarea nu va fi reușită exclamară mirați:

— *Așa devreme și pădurea-i plină!*

Într-adevăr la ora aceea erau cel puțin 1.500 de excursioniști prezenți.

★

Ne întoarcem la intrarea în pădure. Oprim un grup de zece persoane. [illegible] tuntate, tineri. Punem o întrebare:

— *Ați obosit? Ați avut de străbătut peste 10 km.*

Ne răspunde Gheorghe Cojocaru, maistru la secția de montaj sudură de la U.V.A.:

— *Nici gînd! Putea să fie drumul și dublu. Merita!*

★

Într-o poiană un puști de vreo patru anișori se chinuie cu o minge mai mare ca el, s-o lovească măcar o dată, s-o... miște din loc, cel puțin. După strădanii apreciabile, reușește și se întoarce fericit spre un grup:

— *Mamă, ai văzut? Am lovit-o ca Sasu!*

Tatăl, controlor tehnic la U.T.A., susținător înfocat al echipei sale, zîmbește fericit. Mai ales că, cu puțin timp în urmă, a reușit să se claseze pe locul II la fuga în sac. Și n-a fost o performanță ușoară, deoarece a avut mulți adversari.

★

O familie. Zice, tatăl:

— *Să mergem la fotbal, c-o-nceput să joace antrenorii cu arbitrii; să-i mai vedem o dată pe Jureă, Vass, Dușan, Mercea, Reinhardt și pe ceilalți.*

Cei doi tineri, un flăcău înalt și blond și o fetișcană de vreo 18 ani au o clipă de îndoială:

— *Nu crezi tată că ar fi mai bine să mergem să dansăm?*

Tatăl n-a zis nimic. Și-a luat soția de braț și s-au îndreptat spre terenul de fotbal, iar cei doi au zbughit-o fericiți spre poiana unde fanfara Uzinelor de vagoane cînta de zor.

★

O voce anunță la microfon: „Participanții la excursie sînt rugați să-și ridice biletele pentru tragerea la tombolă a bicicletei oferite participanților" de către ziarul „Sportul popular". În decurs de 40 de minute s-au epuizat toate biletele. Se formează de urgență o comisie din partea mai multor întreprinderi și instituții din Arad. La microfon se anunță: „Dacă numărul strigat nu se prezintă în termen de 5 minute, va fi tras altul".

O tovarășă de la Uzinele textile „23 Decembrie" extrage un bilet. O clipă de tăcere. Apoi, vocea anunță „Numărul 1.600". Fiecare-și consultă biletul. Trece un minut, trec două, trei. Nu se prezintă oare cîștigătorul? Cineva strigă din marginea poienii:

— *Aici sînt! Aici sînt!*

Cîștigătorul este muncitorul Ioan Culcear de la Uzinele de vagoane din Arad.

★

E aproape ora 21. Umbrele liliachii ale înserării învăluie peisajul. Coloana celor care se îndreaptă spre oraș pare interminabilă. Și mulți nu se îndură încă să plece...

OTTO BENKO

„MICA OLIMPIADĂ" A ŞCOLARILOR la a II-a ediţie

În trei oraşe ale ţării, la Sibiu, Timişoara şi Satu Mare au avut loc săptămîna trecută finalele campionatelor republicane ale şcolilor sportive de elevi la gimnastică, volei, handbal şi baschet. Aceste întreceri, la care se vor adăuga cele de atletism (Oradea — 28—29 iulie), au prilejuit o adevărată sărbătoare a sportului şcolar.

La a doua ediţie a sa, această „Mică Olimpiadă" a şcolarilor noştri a adus la startul celor patru finale aminţite sute de elevi şi eleve din cele aproape 50 de şcoli sportive.

Despre atmosfera în care s-au desfăşurat aceste finale, despre valoarea şi perspectivele campionatelor şcolare se pot spune, în general, lucruri frumoase. Cu acest prilej s-au relevat multe elemente talentate, capabile să urce în scurt timp pe treptele măiestriei sportive. Învingătorilor li s-au atribuit medalii, cupe. Dar mai important decît acestea este schimbul de experienţă realizat şi care va contribui cu siguranţă la dezvoltarea activităţii sportive în rîndul elevilor şcolilor sportive, adevărate pepiniere ale sportului de performanţă.

În rîndurile care urmează, vom relata pe scurt despre principalele aspecte oglindite de cele patru finale...

Un titlu de campioană şi un buchet de flori...

A doua finală organizată de oraşul Sibiu a fost cea de volei. Cinci zile de întreceri interesante în care spectatorii au avut ce vedea. Au fost partide de bun nivel tehnic, echilibrate. De altfel, mulţi dintre participanţii la turneul de la Sibiu şi-au dat întîlnire în aceste zile la Alba Iulia unde îşi dispută titlul de campioni ai ţării la juniori.

Dacă victoria voleibalistelor din Bucureşti (S.S.E. Nr. 2) era oarecum scontată, în schimb la băieţi clasarea pe locul I a şcolarilor din Bacău a însemnat o adevărată surpriză. Elevii băcăoani dînd dovadă de o remarcabilă voinţă şi avînd o bună pregătire fizică au reuşit să facă faţă cu succes acestui turneu final — un veritabil maraton voleibalistic. Succesul tinerilor din oraşul de pe Bistriţa este cu atît mai valoros, cu cît ei s-au prezentat la Sibiu serios handicapaţi prin absenţa antrenorului care îi pregătise pentru finală, prof. Gh. Simionescu. Din motive obiective, prof. Simionescu nu a putut să-şi însoţească echipa. Şi iată-i pe tinerii voleibalişti din Bacău plecaţi singuri spre oraşul finalei.

Şi totuşi la Sibiu, elevii băcăoani n-au fost singuri. L-au avut ca antrenor şi conducător de joc pe prof. Gh. Bodescu, antrenorul echipei feminine a Şcolii sportive de elevi din Sibiu. Gestul prof. Bodescu care nici nu-i cunoscuse pînă atunci pe băieţii din Bacău i-a stimulat pe aceştia, le-a dat aripi. Pregătirea lor conştiincioasă, seriozitatea şi moralul ridicat s-au împletit cu indicaţiile preţioase ale prof. Bodescu, au dus echipa din Bacău din victorie în victorie. Şi astfel, elevii prof. Simionescu au avut marea satisfacţie de a urca pe treapta cea mai înaltă a podiumului. Erau fericiţi împreună cu prof. Gh. Bodescu. L-au îmbrăţişat, i-au strîns mîinile, i-au mulţumit călduros. La festivitatea de închidere a finalei, pe piepturile voleibaliştilor din Bacău au strălucit medaliile de învingători, iar profesorului Bodescu, campionii, recunoscători, i-au oferit un frumos buchet de flori.

Am ţinut să relatăm acest crimpei din filmul finalei de volei, pentru că ni s-a părut cel mai semnificativ. El redă ceva din atmosfera întrecerilor şcolăreşti care nu înseamnă numai rezultate, ci, înainte de toate, un bun prilej de desfăşurare a unei rodnice munci educative.

INTRECEREA BASCHETBALIŞTILOR

La Satu Mare s-au întîlnit baschetbaliştii. Competiţia a stîrnit un interes deosebit în rîndurile iubitorilor acestui sport, relativ tînăr în această regiune a ţării. În fiecare zi de întreceri, în jurul terenurilor s-au aflat de fiecare dată numeroşi spectatori — 7—800 în medie, cifră record chiar şi la unele meciuri de categoria A.

Spre satisfacţia celor care au urmărit turneul final, meciurile au fost de un nivel tehnic destul de bun, care au scos în relief valoarea apropiată a echipelor masculine din Satu Mare (cîştigătoare a competiţiei) şi Bucureşti 1 şi 2, iar la fete echilibrul dintre formaţiile din Constanţa (clasată pe locul 1), Satu Mare, Deva şi Gheorghieni. S-a văzut la majoritatea echipelor preocuparea pentru folosirea unui bagaj cît mai larg de procedee tehnice (în special trasul la coş din săritură şi de la semidistanţă). Dar lucrul cel mai îmbucurător îl constituie grija profesorilor care au răspuns de pregătirea echipelor finaliste în direcţia selecţiei. La Satu Mare au evoluat în general baschetbalişti cu talie mare (media la băieţi 1,83 m iar la fete — două, trei jucătoare înalte în fiecare echipă).

Fără îndoială că revelaţia turneului final o constituie echipele din Satu Mare (băieţi şi fete) ambele prezente în lupta pentru titlu. La băieţi, echipa gazdă a reuşit să cucerească titlul de campioană, deşi a fost urmărită îndeaproape de cele două reprezentante ale Bucureştiului, formaţii cu tradiţie în jocul cu mingea la coş. Scorurile strînse cu care s-au terminat meciurile dintre aceste trei echipe denotă pe lîngă valoarea formaţiilor respective şi dîrzenia care s-a manifestat din plin la toţi jucătorii.

Baschetbalistele din Constanţa şi-au înscris numele pe lista învingătoarelor, ca urmare a unei pregătiri sîrguincioase, perseverente. În plus, proaspăta echipă campioană a dovedit o pregătire fizică bună, care i-a permis să cîştige chiar pe... linia de sosire, întrecerea cu sportivele din Satu Mare, Deva şi Gheorghieni. Fapt surprinzător, din primele 6 echipe lipseşte o reprezentantă a Bucureştiului, de la care, desigur, am fi aşteptat o comportare mult mai bună.

Superior ca valoare faţă de fete, turneul final al băieţilor a scos la iveală o serie de elemente deosebit de talentate, care promit să se afirme cît de curînd. Din rîndul acestora am aleătuit o echipă a turneului care, cu siguranţă, ar face faţă chiar şi unei echipe de categoria A. Iat-o: Molin (Bucureşti), Andreescu (Bucureşti), Chiciu (Gheorghieni), Bai (Satu Mare), Szell (Bucureşti).

Desfăşurată într-o atmosferă de sărbătoare (organizatorii merită evidenţiaţi pentru condiţiile tehnice optime pe care le-au asigurat) competiţia a însemnat nu numai un prilej de întreceri sportive ci şi o minunată ocazie de a lega noi prietenii, de a face un rodnic schimb de experienţă. Iată de ce apreciez că această competiţie şi-a atins scopul şi ea trebuie permanentizată.

prof. MIRCEA STANCULESCU

Tinerii handbalişti au trecut cu succes un nou examen!

Cinci zile de întreceri sportive plăcute, între 12 echipe cu peste 130 de tineri handbalişti, interes deosebit din partea spectatorilor timişoreni şi în final victoria — meritată — a echipelor S.S.E. Timişoara la fete şi S.S.E. Sibiu la băieţi. Aceasta este, pe scurt, bilanţul campionatului republican al şcolilor sportive de elevi la handbal în 7. A fost o întrecere pasionantă pentru că — mai ales la băieţi — ordinea echipelor în clasamentul final a fost decisă abia în ultimele partide, ţinînd astfel mereu treaz interesul spectatorilor.

De fapt, turneul handbaliştilor a fost mult mai interesant, mai palpitant, mai spectaculos. De la început el s-a desfăşurat sub semnul unui „trio" de favoriţi: S.S.E. Sibiu, S.S.E. nr. 2 Bucureşti şi S.S.E. Timişoara şi, în principal, meciurile dintre ele au decis lupta pentru primul loc. Echipe echilibrate cu un joc tehnic, plin de fantezie şi eficace (au marcat cele mai multe goluri şi au primit cele mai puţine), ele s-au impus în faţa spectatorilor. Dintre aceste echipe indiscutabil că cele mai bune s-au dovedit Sibiu şi Bucureşti II, ambele dispunînd de loturi valoroase, bine pregătite. În meciul dintre ele a cîştigat echipa mai calmă, cu un joc mai bine organizat tactic şi mai eficace, adică formaţia sibiană. Timişorenii au constituit o surpriză plăcută, meritînd pe deplin locul 3. Cu frumoase perspective se anunţă S.S.E. nr. 1 Bucureşti, ai cărei jucători — în majoritate născuţi în 1945 şi 1946 — au o pregătire tehnică şi tactică remarcabilă. De asemenea, S.S.E. Craiova a demonstrat reale calităţi tehnice, un joc destul de bine organizat, dar pregătirea fizică insuficientă a împiedicat-o să ocupe un loc mai bun. Formaţia din Cluj s-a prezentat mai slab decît celelalte echipe, de altfel ca şi la fete. În întrecerea fetelor, cele mai bune au fost echipele din Timişoara şi Ploieşti, două... vechi cunoştinţe din „Cupa Sportul popular". Ambele au arătat mai multă maturitate în joc, au practicat un handbal mai complet. Echipa ploieşteană ni s-a părut însă mai echilibrată, cu mai multă fineţe în tehnică. Revelaţia a fost comportarea formaţiei S.S.E. nr. 2 Bucureşti, care — faţă de alte competiţii anterioare — a marcat un însemnat progres tehnic şi are mari perspective. S.S.E. nr. 1 Bucureşti şi S.S.E. Tg. Jiu s-au comportat modest sub raport tehnic. Nu au făcut pregătirea şi experienţa necesară dar au dovedit unele calităţi şi posibilităţi de a deveni echipe valoroase.

În concluzie, un campionat de un nivel tehnic superior faţă de alte competiţii ale tinerilor handbalişti. Multe jocuri (Sibiu-Bucureşti II, Sibiu-Timişoara, Bucureşti I-Sibiu, Bucureşti II-Timişoara, de pildă) **s-au ridicat la valoarea unor întîlniri de primă categorie. CONCLUZIILE ACESTUI CAMPIONAT SUBLINIAZĂ, ÎN PRIMUL RÎND ROLUL ŞI CONTRIBUŢIA ÎNSEMNATĂ A ŞCOLILOR SPORTIVE DE ELEVI ÎN POPULARIZAREA ŞI PROGRESUL HANDBALULUI ÎN 7. Este un merit incontestabil al acestor şcoli, al antrenorilor-profesori care merită felicitări pentru entuziasmul, perseverenţa şi pricepere cu care-şi îndrumă elevii, dînd astfel handbalului în 7 nu numai cadre tot mai numeroase** (contribuţie deosebită la lărgirea bazei de masă a acestui spectaculos sport), **ci şi elemente talentate, bine pregătite, cu mari perspective care au şi o situaţie bună la învăţătură.**

Urmărind meciurile campionatului am făcut cîteva constatări îmbucurătoare: 1. mulţi jucători şi o serie de jucătoare au o tehnică bună. **Pentru ei, mînuirea balonului, procedeele tehnice nu mai constituie o problemă, nu le mai cer efort şi astfel îşi pot concentra atenţia asupra tacticii, asupra jocului; 2. campionatul a confirmat şi consacrat juniori şi junioare afirmate anul trecut sau în „Cupa Sportul popular"; 3. în echipe şi-au făcut apariţia jucători — aşa-zişi „de 9 m" — cu talie înaltă, cu o bună tehnică şi multă forţă în aruncări** (Bratiloveanu-S.S.E. nr. 1, Hollinger-Timişoara, Bica-Sibiu etc.); **4. comportarea sportivilor a fost foarte disciplinată; 5. arbitrajele bune, au contribuit la calitatea partidelor.** Ele au fost asigurate la centru de un colectiv alcătuit din Gh. Popescu, M. Petrescu şi D. Racoveanu din Bucureşti, C. Lache şi Al. Codreanu din Timişoara.

În acelaşi timp însă, sistemul de disputare a campionatului a atras atenţia asupra unui mare inconvenient. Cinci meciuri în cinci zile consecutive este prea mult pentru juniori, îi supun la prea mari eforturi, ducînd la oboseală, cum s-a şi întîmplat. **De aceea considerăm că în condiţiile menţinerii acestui sistem de disputare se impune intercalarea unei zile de pauză între primele trei şi ultimele două meciuri.**

P. GAŢU

Echipa feminină a Şcolii sportive de elevi din Timişoara, cîştigătoarea campionatului republican pe 1962.

Foto: Mircea Oprea — Timişoara

Gimnaştii au rămas datori...

Oraşul Sibiu a fost o gazdă deosebit de primitoare pentru gimnaştii fruntaşi din şcolile sportive de elevi. Organele sportive locale ca şi Secţiunea de învăţămînt a oraşului Sibiu (prin S.S.E.) au făcut totul pentru reuşita finalei, asigurînd săli corespunzătoare şi arbitri şi îngrijindu-se de popularizarea concursului. Spre regretul celor prezenţi la întreceri, finala nu s-a ridicat la nivelul aşteptat. Cu mici excepţii (gimnaştii din Sibiu şi Lugoj), loturile participante s-au prezentat descompletate sau fără o pregătire corespunzătoare, deşi componenţii lor se află în plină vacanţă. Argumentele aduse de către unii responsabili de loturi că o serie de gimnaşti de valoare au preferat taberele şcolare organizate în aceeaşi perioadă, nu scuză cu nimic, ci dimpotrivă aceasta dovedeşte o planificare greşită în organizarea activităţii elevilor. Ceva mai mult, de la finală au lipsit şi unii profesori de specialitate a căror prezenţă ar fi putut aduce o contribuţie însemnată la buna evoluţie a participanţilor.

Pe viitor se impune să se acorde mai multă grijă acestui ultim act al unei competiţii deosebit de importante pentru promovarea de noi cadre de gimnaşti din marea masă a elevilor.

Fără îndoială că la finala de la Sibiu au fost şi aspecte demne de relevat. Mai întîi lupta sportivă care s-a dat în întrecerea băieţilor. Au cîştigat sibienii, dar în urma lor, la diferenţe foarte mici au „sosit" nu mai puţin de patru echipe (Lugoj, Ploieşti, Oradea şi Bucureşti II) care foarte bine s-ar fi putut clasa pe locul I. Întrecerea, desfăşurată sub semnul echilibrului, a evidenţiat interesul acestor gimnaşti pentru competiţie, pentru un loc cît mai bun în clasament. Este un aspect pozitiv spre deosebire de concursul fetelor, unde lupta pentru întîietate — ca şi pentru locul 2 — era practic încheiată cu mult înainte de evoluţia la ultimul aparat. Victoria a revenit echipei S.S.E. Nr. 2 Bucureşti (antrenoare, prof. Geta Dumitrescu şi Aurelia Bunea) la o diferenţă de peste 6 puncte!

Încheiem aceste scurte însemnări pe marginea finalei de la Sibiu prin a evidenţia pe cîţiva dintre cei mai buni gimnaşti: V. Coşariu (Lugoj), Fl. Rusu (Bucureşti), Doina Ambudean (Oradea), Julieta Popescu (Bucureşti).

prof. NICOLAE CULDA

AGENDA finalelor

BASCHET

Clasamente. **BAIEŢI: 1. Satu Mare** (antrenor, prof. Gh. Ghiurcan); **2. Bucureşti I** (prof. Stela Rusu); **3. Bucureşti II** (prof. S. Mircea); **4. Gheorghieni; 5. Cluj; 6. Rîmnicu Vîlcea. FETE: 1. Constanţa** (prof. Gh. Benone); **2. Satu Mare** (prof. Irina Both); **3. Deva** (prof. Mihai Bănulescu), **4. Gheorghieni; 5. Cluj; 6. Craiova.**

GIMNASTICĂ

REZULTATE TEHNICE. BAIEŢI. Echipe: 1. Sibiu (Mihai, Gheorghiu, Marin, Ticulescu-antrenor, prof. H. Stoltz) 207,80 p.; 2. Lugoj 205,05 p.; 3. Ploieşti 205 p.; FETE: 1. Bucureşti 2 (Valeria Marinescu, Ana Toporan, Julieta Popescu, Elena Gheorghe) 133,40 p.: 2. Sibiu 127,10 p.; 3. Lugoj 124,60 p. Individual compus. **BAIEŢI.** Cat. I seniori; **1. V. Coşariu (Lugoj) 52,95 p.; 2. G. Nicolescu (Buc. 2) 47,25 p.; 3. L. Hatnaghi (Buc. 1) 42,95 p.** Cat. a II-a seniori: **1. F. Ghenadie (Lugoj) 53,10 p.; 2. M. Todor (Sibiu) 53 p.; 3. T. Costache (Ploieşti) 52,50 p.** Cat. I juniori: **1. Fl. Rusu (Buc. 2) 53,95 p.; 2. L. Ticulescu (Sibiu) 53 p.; 3—4. C. Pană şi C. Grigoriu (Buc. 1) 52,75 p. FETE.** Cat. maestre: **1. Ileana Grigorescu (C-ţa) 29,70 p.; 2. Elena Cătălin (C-ţa) 22,05 p.** Cat. I senioare: **Rodica Farcaşiu (Sibiu), Despina Galoporeanu (Craiova), Paula Naciu (Bucureşti 2), Mariana Stef (Craiova).** Cat. I junioare: **1. Ana Toporan (Buc. 2) 34 p.; 2. Julieta Popescu (Buc. 2) 33.65 p.; 3. Elena Gheorghe (Buc. 2) 33,55 p.**

HANDBAL

TURNEUL FETELOR

Baraj:
S.S.E. nr. 1 Bucureşti — Botoşani 17—3 (6—0).
Turneul final

1. S.S.E. **TIMIŞOARA** (antrenor: Angela Zamfirache) 5—5—0—0—46:29 10. **Cu: Bucureşti II 12—10 (7—7), Ploieşti 9—6 (4—3), Bucureşti I 11—8 (5—4), Cluj 8—5 (3—2), Tg. Jiu 10—7 (5—4) — acest joc a fost omologat însă cu 6—0 pentru timişorence, deoarece echipa din Tg. Jiu a folosit o sportivă fără drept de joc.**
2. S.S.E. **PLOIEŞTI** (antrenor: A. Hoffman) 5—4—0—1—45:16 8. **Cu: Cluj 11—1 (6—1), Bucureşti II. 7—3 (0—2), Tg. Jiu 10—1 (3—1), Bucureşti I 11—2 (7—1).**
3. S.S.E. nr. 2 **BUCUREŞTI** (antrenor: P. Simion) 5—3—0—2—61:38 6. **Cu: Tg. Jiu 19—7 (7—4), Bucureşti I 16—9 (9—4), Cluj 13—3 (6—0).**
4. S.S.E. nr. 1 **BUCUREŞTI** (antrenor: I. Căliman) 5—1—0—4—36:55 2. **Cu: Cluj 8—9 (2—4), Tg. Jiu 9—8 (7—4).**
5. S.S.E. **CLUJ** (antrenor: D. Olteanu) 5—1—0—4—22:45 2. **Cu Tg. Jiu 4—5 (1—1).**
6. S.S.E. **Tg. JIU** (antrenor: M. Pecingină) 5—1—0—4—21:48 2.

TURNEUL BAIEŢILOR

Baraj:
S.S.E. nr. 1 Bucureşti — S.S.E. Botoşani 19—14 (8—9).
Turneul final

1. S.S.E. **SIBIU** (antrenor: I. Schuster) 5—4—1—0—66:43 9. **Cu: Cluj 16—4 (6—1), Craiova 17—11 (9—5), Bucureşti I 11—11 (8—5), Bucureşti II 11—7 (4—4), Timişoara 11—10 (9—6).**
2. S.S.E. nr. 2 **BUCUREŞTI** (antrenor: Fr. Spier) 5—4—0—1—84:48 8. **Cu: Bucureşti I 20—6 (13—3), Cluj 26—7 (10—4), Timişoara 11—9 (6—3), Craiova 20—15 (12—7).**
3. S.S.E. **TIMIŞOARA** (antrenor: A. Fischer) 5—3—0—2—61:49 6. **Cu: Craiova 12—10 (5—7), Bucureşti I 14—13 (6—5), Cluj 16—4 (8—3).**
4. S.S.E. nr. 1 **BUCUREŞTI** (antrenor: V. Gogiltan) 5—1—2—2—58:69 4. **Cu: Craiova 15—11 (10—8), Cluj 13—13 (8—6).**
5. S.S.E. **CRAIOVA** (antrenor: C. Chimoiu) 5—1—0—4—59:72 2. **Cu: Cluj 12—8 (8—4).**
6. S.S.E. **CLUJ** (antrenor: D. Olteanu) 5—0—1—4—36:83 1

VOLEI

CLASAMENTE. Băieţi: 1. Bacău (Gh. Verzan, St. Vasiliu, F. Robinson, I. Norac, D. Grünberg, F. Szöke, M. Protopopescu, S. Rafael, E. Weisman—antrenor, prof. Gh. Simionescu); **2. Buzău** (prof. N. Dumitrescu); **3. Braşov** (prof. I. Rozenberg); **4. Tg. Jiu; 5. Blaj; 6. Craiova. Fete: 1. Bucureşti 2** (Mihaela Bodea, Cristina Ceamurian, Petronia Ghioarcă, Alexandra Grigore, Teodora Taloş, Alexandra Gros (antrenor, prof. N. Humă); **2. P. Neamţ** (prof. Maria Săvinescu); **3. Ploieşti** (prof. Doina Cerviş); **4. Oradea; 5. Sibiu; 6. Tg. Jiu.**

Clasamentele spun totul!

O dată cu desfășurarea întrecerilor finale ale campionatelor republicane ale seniorilor și ale juniorilor, se poate face bilanțul primei părți a sezonului competițional intern al anului 1962. Este cit se poate de clar că aceste campionate republicane, prin diferitele lor etape, alcătuiesc osatura calendarului nostru competițional la atletism. În felul acesta, timp de mai multe luni, preocupările au fost îndreptate sau ar fi trebuit să fie îndreptate, spre pregătirea și organizarea întrecerilor preliminarii, spre popularizarea competițiilor și atragerea unui număr cît mai mare de tineri și tinere în practicarea organizată a atletismului.

În această privință, încă de la începutul acestui an, planul de măsuri elaborat de consfătuirea pe țară a atletismului, organizată de Consiliul General al UCFS, a stabilit sarcini concrete pentru desfășurarea campionatelor din 1962, punîndu-se un accent deosebit pe pregătirea și organizarea primei etape (asociație - club). Această etapă a fost și rămîne foarte importantă, dat fiind caracterul ei de masă.

Cele trei concursuri din această etapă urmau să asigure o activitate și mai susținută unui număr cît mai mare de tineri, mai ales începători. Din rîndurile acestora, antrenorii și profesorii noștri de educație fizică ar fi avut posibilitatea să depisteze cu mai multă ușurință elementele cele mai bine dotate, capabile ca printr-o pregătire superioară să înregistreze un însemnat progres.

Din informațiile pe care le deținem, reiese că secțiile de atletism din cluburi și asociații sportive, cărora le revenea sarcina organizării acestor trei concursuri din prima etapă, n-au acordat decît în mult prea puține cazuri importanța cuvenită unei asemenea probleme. Din acest motiv, și în acest an, au fost înregistrate aspecte de organizare formală a concursurilor din cadrul primei etape a campionatelor republicane, mult mai pregnantă în întrecerile seniorilor.

În această privință, s-ar fi cuvenit ca consiliile regionale și raionale ale UCFS, ale cluburilor sportive orășenești să fi analizat cu mai mult simț de răspundere și să fi luat măsurile care se impuneau pentru îndreptarea acestei situații. Dar cele mai multe dintre acestea n-au acordat nici ele toată atenția desfășurării întrecerilor de atletism, îndeplinirii sarcinilor care le-au fost trasate. De altfel, preocuparea pentru atletism a consiliilor regionale ale UCFS reiese, în linii mari chiar din înseși clasamentele generale ale întrecerilor finale ale acestor campionate.

Pe baza celor trei clasamente (seniori, juniori cat. I și juniori cat. a II-a) am întocmit noi un al patrulea clasament care cuprinde, de fapt, situația actuală a atletismului din toate regiunile țării:

Sorin Ioan (Steaua) a cucerit anul acesta două titluri de campion republican

1. **Oraș București 2.825 (2363,5+292,5+169)**
2. **Banat 460 (265+125+70)**
3. **Cluj 384 (344+28+12)**
4. **Brașov 290,5 (185+75,5+30)**
5. **Dobrogea 166 (103+39+24)**
6. **Bacău 158 (132+14+12)**
7. **Crișana 125,5 (51,5+40+34)**
8. **Ploiești 80,5 (73+6,5+1)**
9. **Argeș 70 (52+18+0)**
10. **Iași 50 (41,5+2,5+6)**
11. **Oltenia 45 (21+23+1)**
12. **Galați 41 (29+4+8)**
13. **Mureș-Autonomă M. 35 (0+15+20)**
14. **Hunedoara 13 (13+0+0)**
15. **Regiunea București 12 (7+5+0)**
16. **Suceava 2 (0+2+0)**
17. **Maramureș 0**

Ce părere au cele mai multe dintre consiliile regionale ale UCFS despre acest clasament? Sînt mulțumite oare de calitatea muncii prestate în scopul ridicării nivelului atletismului din țara noastră? Noi sîntem convinși că nu! Tocmai de aceea, se impune ca în săptămînile următoare să se desfășoare o muncă foarte serioasă în vederea participării la întrecerile, din luna octombrie, la concursul republican pe echipe reprezentative de regiuni!..

ROMEO VILARA

Sanda Iordan și Alex. Popescu s-au apropiat de plutonul fruntaș

Dintre înotătorii noștri, care au evoluat la sfîrșitul săptămînii trecute în concursul internațional de la București, doar două nume ne rețin atenția în mod deosebit: **Alexandru Popescu** și **Sanda Iordan**. Amîndoi și-au încheiat probele favorite cu noi recorduri republicane, apropiindu-se și mai mult de plutonul fruntaș al specialiștilor celor două probe (200 m fluture și respectiv 200 m bras), care aspiră la un loc în finala „europenelor" de la Leipzig.

Cu trei săptămîni înaintea acestei importante confruntări continentale, cei doi recordmani ai țării au demonstrat o bună formă sportivă, care le-a permis noul salt calitativ reflectat în cele două performanțe: Alexandru Popescu, 2:24,0, iar Sanda Iordan, 2:37,0. După modul în care fiecare a acoperit — la acest concurs — cele patru lungimi de bazin, se poate aprecia că printr-o mai judicioasă dozare a eforturilor, atît Al. Popescu, cît și Sanda Iordan mai pot aduce ameliorări celor două recorduri în răstimpul care ne mai desparte de campionatele europene. Sînt elocvenți în acest sens timpii intermediari realizați de cei doi campioni în probele respective:

Alexandru Popescu	1:06,7 și 1:17,3
Sanda Iordan	1:25,4 și 1:31,6

După cum se poate observa, diferența de timpi între cele două părți ale cursei este mai mare la Al. Popescu, care are și scuza de a fi dus proba „de unul singur", avînd ca singur adversar doar... cronometrul. Este și motivul pentru care noi apreciem că Al. Popescu — în condițiile unei curse mai susținute, cu parteneri care să-l „întindă", — mai posedă rezerve. O primă ocazie de a demonstra acest lucru i se va ivi atît lui, cît și Sandei

COMPETIȚII... REZULTATE...

La încheierea sezonului competițional de fotbal (I)

Considerațiuni generale asupra campionatului categoriei A

Au fost înregistrate unele progrese de ordin tehnic ● Prea multă goană după puncte cu orice preț ● Pentru un sistem de retrogradare mai echitabil

În momentul în care ultima competiție oficială a sezonului 1961—1962, turneul de calificare pentru promovarea în categoria B, lua sfîrșit, începeau în întreaga țară pregătirile pentru sezonul fotbalistic 1962—63. În prezent, aceste pregătiri intră într-o fază tot mai avansată și sîntem convinși că ele se desfășoară după un plan care are la bază concluziile analizei campionatului precedent, pentru fiecare echipă în parte și în lumina obiectivelor și sarcinilor generale ale fotbalului nostru, prevăzute în planul de măsuri elaborat de Consiliul General al UCFS. De aceea, socotim că în această perioadă este util să discutăm în coloanele ziarului nostru cîteva din cele mai importante aspecte și probleme ridicate de campionatul categoriei A pe anul 1961—62.

Și acest campionat, ca și cele precedente, a fost așteptat cu mult interes de masele de iubitori ai fotbalului. Faptul este explicabil. Fotbalul este o disciplină mult îndrăgită, cu largă popularitate și oamenii muncii vor să vadă lichidată rămînerea în urmă a acestei discipline sportive, doresc din toată inima ca ea să se ridice la nivelul acelor sporturi care fac cinste mișcării de cultură fizică și sport din țara noastră și contribuie prin performanțe valoroase la creșterea prestigiului patriei pe plan internațional.

Cum a răspuns campionatul categoriei A la acest deziderat?

Fără îndoială că au fost înregistrate unele progrese de ordin tehnic, ceea ce a făcut ca o serie de jocuri cum au fost Progresul—Steaua (4—3), Dinamo București — Progresul (2—2), Rapid—U.T.A. (3—5), Știința Cluj—Dinamo București (2—2), Știința Timișoara — Petrolul (3—3) etc. să satisfacă în bună măsură exigențele spectatorilor și, în același timp, să imprime întrecerii un nivel tehnic mai ridicat. De asemenea, campionatul a avut în general o desfășurare mai bună din punct de vedere al regularității sale, al respectării programării etapelor. Se știe că acest lucru joacă un rol important în desfășurarea procesului de instruire și în nivelul general al unui campionat. Au fost însă cîteva excepții, unele justificate, altele nu.

Cu toate acestea, desfășurarea campionatului recent încheiat ne-a arătat că în fotbalul nostru mai sînt multe de făcut, din punct de vedere al pregătirii jucătorilor, al educației lor, al pregătirii profesionale a antrenorilor, al muncii în secțiile de fotbal, ca și al felului cum federația îndrumă și controlează întreaga activitate de instruire și competițională. Existența unor asemenea lipsuri a făcut ca activitatea fotbalistică să nu se ridice încă la nivelul condițiilor create, la nivelul cerințelor acestui sport pe plan internațional.

Aruncînd o privire retrospectivă asupra felului cum s-a desfășurat campionatul, constatăm că atît în tur, cît și în retur cele mai multe echipe au avut un început slab, pentru ca în partea a doua să intre treptat în formă și să furnizeze întîlniri de o mai bună calitate. Cauzele se cunosc, pentru că ele au mai fost semnalate și în alte ocazii și, în general, ele reprezintă probleme vechi, rezolvate doar parțial. Aceste cauze însă, lucru curios poate, nu au fost aceleași în tur ca și în retur. Ele au fost generate însă de aceeași lipsă de prevedere, de exigență manifestată atît de conducerile secțiilor de fotbal, cît și de antrenori, la care s-a adăugat și o insuficientă muncă de control și — mai ales — lipsa de măsuri corespunzătoare la un moment dat din partea federației.

Un spectaculos „duel" pentru minge. Voinea (Progresul) — în stînga — și Sereș (U.T.A.) — dreapta — își dispută corect balonul. Singura lor intenție este de a juca mingea. (Fază din meciul Progresul — U.T.A. 1—2, disputat în toamnă).

Foto: P. Romoșan

În sezonul de toamnă, faptul că primele etape s-au desfășurat la un nivel slab, necorespunzător și că abia în partea a doua s-a constatat o îmbunătățire s-a datorat — așa cum s-a mai scris în ziarul nostru — faptului că **perioada pregătitoare nu a fost folosită în mod judicios de o mare parte din echipe și că s-au făcut unele greșeli metodice neadmisibile** (vacanța totală prelungită, nerespectarea indicațiilor federației privind antrenamentele, reducerea nejustificată a duratei și intensității antrenamentelor, încurajarea jucătorilor refractari la un volum mărit de muncă în antrenament etc.). În primăvară, federația a luat din timp măsuri atît pentru o mai bună îndrumare a secțiilor și antrenorilor privind începerea pregătirilor, cît și pentru exercitarea unui control mai sistematic și mai eficace asupra procesului de instruire la echipe. Pe de altă parte, durata perioadei pregătitoare a fost mai mare și antrenamentele au început mai devreme. Mai mult chiar, unele echipe au beneficiat în această perioadă de condiții speciale de pregătire, prin perfectarea unor turnee peste hotare (Petrolul, Steaua, Dinamo București etc.). Cu toate acestea, în primele etape, meciurile au lăsat de dorit din punct de vedere tehnic. La cele mai multe dintre echipe, acest lucru se explică pe de o parte prin faptul că timpul a fost nefavorabil în etapa în care accentul trebuia să cadă pe îmbunătățirea și perfecționarea tehnicii, iar pe de altă parte prin nerespectarea unor principii elementare de pregătire, care cer ca antrenamentul să fie dublat de o alimentație rațională și un regim de odihnă obligatoriu pentru sportivii de performanță. Este un lucru știin-

De aceea, VIAȚA SPORTIVĂ, ODIHNA, AU ACEEAȘI IMPORTANȚĂ CA ȘI ANTRENAMENTUL PROPRIU-ZIS. În această privință jucătorii noștri au serioase lipsuri, iar antrenorii și conducerile secțiilor de fotbal au manifestat indulgență și toleranță.

Iată de ce, campionatul, pe întreaga lui desfășurare, n-a avut o linie valorică constantă și deci n-a putut atinge nivelul tehnic așteptat, n-a constituit pasul înainte față de campionatul anterior.

Au fost însă și alte două cauze care au împiedicat ca tendința de înviorare a activității fotbalistice sub raport calitativ să fie continuă. Una dintre ele este mentalitatea care mai dăinuie în rîndul unor echipe care merg pe linia dăunătoare a goanei după puncte cu orice preț. A doua derivă din sistemul de retrogradare aplicat la noi și care a avut efecte negative, împiedicînd asupra acțiunii de îmbunătățire a calității jocului. Numărul de trei echipe care retrogradează (dintr-un total de 14 participante) constituie un procentaj mult prea mare. Din această cauză, în special în retur, au fost angrenate în „bătălia" pentru evitarea zonei retrogradării cîte 6, 7 și chiar 8 echipe! Desigur că în asemenea condițiuni atenția echipelor s-a deplasat de la preocuparea pentru un joc de calitate la preocuparea pentru cucerirea de puncte și, deci, de evitare a zonei retrogradării. Mai mult încă, jocurile luînd un caracter de luptă, cu accent pe apărări ermetice, pe fel de fel de tactici speciale, chiar echipele neamenințate de retrogradare au fost stînjenite în mod evident în practicarea unui fotbal tehnic, spectaculos. Acest sistem de promovare-retrogradare duce la o circulație de echipe și de jucători prea mare între categoria A și B. Practica a arătat că — cu unele excepții — echipele care promovează de la B nu sînt mai bune decît cele care retrogradează din A. De aceea socotim că ar fi bine să se studieze posibilitatea aplicării unui sistem de retrogradare mai echitabil.

Așadar, nivelul general al campionatului categoriei A pe 1961—62 nu ne-a mulțumit și de acest lucru sînt vinovate echipele și în primul rînd cele fruntașe care nu și-au adus întreaga contribuție.

Din cele de mai sus a rezultat că:

— o muncă de instruire temeinică și în perspectivă,

— o mare cantitate de muncă în antrenamente,

— respectarea de către jucători a principiilor unei vieți sportive,

— o muncă educativă vie, susținută, care să urmărească ridicarea simțului de răspundere al antrenorilor și jucătorilor și întărirea disciplinei în antrenament,

— măsuri organizatorice care să susțină acțiunea de îmbunătățirea calitativă a activității fotbalistice,

— o îndrumare și un control permanent și eficient din partea federației,

toate acestea pot contribui în mod hotărîtor la realizarea unui campionat republican de un nivel tehnic ridicat și, totodată, la realizarea obiec-

Atitudini

Antrenor sau bătăuș?

următoarele jocuri: GRUPA I: Constructorul Hunedoara — Cooperatorul Şimleu, C.S.O. Baia Mare — Inainte Timişoara; feminin: Corvinul C.S.O. Brăila — Progresul Tg. Neamţ, Rulmentul Bîrlad — Fulgerul Suceava; feminin: C.S.O. Brăila — Chimia Suceava; GRUPA A III-A: Ind. Sîr- Dej — Partizanul roşu Braşov, Sanitarul Tg. Mureş — Voinţa Ploieşti; GRUPA A IV-A: Metalul Colibaşi — Oţelul Bucureşti, Cetatea Giurgiu — Electroputere Craiova.

CANOTAJ ACADEMIC

Capitala şi-a desemnat reprezentanţii

Recent a avut loc în centrele nautice din ţară etapa orăşenească a campionatului republican de juniori la canotaj academic. In concursul desfăşurat în Capitală pe lacul Herăstrău şi care s-a bucurat, în general, de succes, au fost obţinute următoarele rezultate: BĂIEŢI: S. 1 *1. C. Isăcescu (Rapid) 3:21,8, 2. A. Petrenco (S.S.E.I) 3:32,3, 3. A. Ciuraru (C.S.S.) 3:44,8, 4. M. Băncilă (Voinţa) 3:52,6, 5. L. Dumitrescu (Rapid) 3:55,8*; S 2 vîsle: *1. Olimpia (Ciocoi, Engelmeyer) 3:08,3, 2. S.S.E.I (Gonda, Căpăţîneanu) 3:32,3, 3. Metalul (Rojoc, Istrate) 3:33,3, 4. C.S.S. 3:56,9, 5. C.S.S.*; S 4+1: *1. Voinţa (Calomfirescu, Cristea, Ardeleanu, Năstăsescu + Guist) 2:59,2 (!), 2. S.S.E.I (Duncan, Zegrea, Avramescu, Raţ + Mareş) 3:04,2, 3. Ştiinţa (Ovidenie, Petrache, Măgură, Amăriuţei + Ialomiţeanu) 3:06,3, 4. C.S.S. 3:18,2, 5. Olimpia 3:24,2, 6. Rapid 3:46,2*; S 8 + 1: *1. S.S.E.I (Buzică, P. Giurgiu, Hilcu, Ianoşi, Lehrer, Fusariu, Stancu, V. Giurgiu + Popescu) 2:42,0, 2. Metalul (Bloss, Covaci, Coroiu, Avrămoiu, Sandu, Gheorghiu, Greţi, Mirea + Bunceanu) 2:42,8, 3. Olimpia 2:49,8, 4. Rapid 2:53,9, 5. Metalul 2:57,2, 6. C.S.S. 3:05,8, 7. Metalul 3:14,8.* FETE: S 1: *1. Luminiţa Golgoţiu (Ştiinţa) 3:56,0, 2. Buteică (S.S.E.I.) 4:08,2, 3. Paraschivescu 4:24,0, 4. Cristescu 4:46,3*; S 2 vîsle: *1. S.S.E.I (Doina Călin, Gabriela Lucaci) 4:07,7, 2. C.S.Ş. (Liliana Levi, Monica Rădulescu) 4:38,8*; S 4 + 1 vîsle: *1. Metalul (Viorica Ignat), Maria Vlanga, Cornelia Călin, Mariana Uzunov + Ana Barcani) 3:29,2, 2. S.S.E.I (Doina Pescaru, Ecaterina Coca, Ivonne Covalevschi, Anemarie Miess + Elisabeta Sîrbu) 3:33,0, 3. Metalul 3:43,2, 4. Rapid 4:13,0, 5. C.S.S. 4:14,2, 6. Rapid 4:37,1*; S 4 +1 rame: *1. C.S.S. (Monica Ganea, Ruth Donici, Florica Petrescu, Victoria Baccela + Ileana Vasile) 3:27,7, 2. S.S.E.I (Georgeta Zaharia, Marieta Sorinescu, Magdalena David, Stela Tudor + Paula Teohari) 3:33,4, 3. Metalul 4:02,8, 4. Rapid 4:10,4. S-au calificat pentru finalele care se vor desfăşura în zilele de 4 şi 5 august la Snagov echipajele clasate pe primul loc (în caz de minimum trei echipe participante într-o probă) sau primele două echipaje (cînd startul a fost luat de minimum şase ambarcaţii). Asupra desfăşurării concursului şi a unor aspecte ridicate de întreceri vom reveni într-unul din numerele noastre viitoare.*

NATAŢIE „CUPA ORAŞELOR"

Astăzi şi mîine sînt programate întrecerile etapei a IV-a din cadrul „Cupei oraşelor" prin corespondenţă. La această etapă participă numai înotători neclasificaţi şi, în afară de concurs, cei cu categoria a III-a de clasificare. In Capitală concursul se desfăşoară la ştrandul Tineretului, astăzi, de la ora 18 şi mîine, de la ora 10.

★

Mîine se desfăşoară prima etapă a returului în campionatul de calificare la polo pe apă. Iată programul jocurilor: *Cîmpina:* Petrolul - C.S.M. Cluj; *Lugoj:* A.S.M. Lugoj - Voinţa Tg. Mureş; *Cluj:* Voinţa - Voinţa Oradea. Meciul C.S.O. Timişoara - Clubul sportiv şcolar Bucureşti a fost amînat.

Deoarece la federaţia de specialitate nu se cunosc încă toate rezultatele meciurilor desfăşurate în ultimele două etape, clasamentul competiţiei a fost alcătuit numai cu jocurile desfăşurate pînă în etapa a V-a inclusiv. Iată-l:

1. Clubul sportiv şcolar Bucureşti	5	5	0	0	40: 7	10
2. Voinţa Oradea	5	4	1	0	38: 9	9
3. Voinţa Cluj	5	3	1	1	41: 8	7
4. C.S.M. Cluj	5	2	2	1	30:11	6
5. A.S.M. Lugoj	5	2	1	2	22:26	5
6 C.S.O. Timişoara	5	0	1	4	11:42	1
7. Petrolul Cîmpina	5	0	1	4	7:57	1
8. Voinţa Tg. Mureş	5	0	1	4	6:44	1

★

In întrecerea echipelor de juniori doar la o singură zonă (Bucureşti) s-au epuizat toate partidele din cadrul turului. Clasamentul se prezintă astfel: 1. Progresul 8 p. (golaveraj 52:11), 2. Steaua 8 p. (49:7), 3. Rapid 8 p. (28:17), 4. Ştiinţa 4 p. (20:42), 5. Dinamo 0 p. (10:31), Clubul sportiv şcolar 0 p. (5:56).

★

Cursurile seriei a IV-a la centrul de învăţare a înotului pentru copii, de la ştrandul Tineretului, încep la 6 august. Inscrieri pentru această serie (sînt admişi copii între 5—15 ani) se primesc zilnic, între orele 9—12 şi 16—18, la secretariatul centrului (ştrandul Tineretului).

SANDA IORDAN

Iordan la sfîrşitul acestei săptămîni cînd ei vor reprezenta alături de ceilalţi componenţi ai naţionalei nataţia noastră în întîlnirea cu selecţionata R. P. Polone. Tabelele de mai jos, ilustrează ierarhia europeană, la ora actuală, în cele două probe:

200 m fluture bărbaţi

1. Kuzmin (U.R.S.S.)		2:17.2
2. Jenkins (Anglia)		2:19.3
3. Küppers (R.F.G.)		2:20.2
4. Denerlein (Italia)		2:20.6
5. Hopka (R. S. Ceh.)		2:21.9
6. Kiselev (U.R.S.S.)		2:22.3
7. Black (Anglia)		2:22.8
8. Pazdirek (R.S.C.)		2:22.8
9. Symonds (Anglia)		2:23.1
10. Bengtsson (Suedia)		2:23.2
11. Gregor (R.D.G.)		2:23.5
12. Krieze (R.P.P.)		2:23.6
13. Blyth (Anglia)		2:23.8
14. Glenville (Anglia)		2:22.9
15. AL. POPESCU (R.P.R.)		2:24.0
16. Stankiewicz (R.P.P.)		2:24.5

200 m bras femei

1. Longsbrough (Anglia)		2:49.6
2. Kupper (R.D.G.)		2:50.2
3. Beyer (R.D.G.)		2:50.6
4. Göbel (R.D.G.)		2:52.6
5. Enfield (Anglia)		2:52.8
6. Urselmann (R.F.G.)		2:53.5
7. B. Grimmer (R.D.G.)		2:53.6
8. Egorova (U.R.S.S.)		2:54.6
9. Den Haan (Olanda)		2:55.6
10. Kroon (Olanda)		2:55.7
11. Feuerstack (R.F.G.)		2:56.3
12. Marcelini (Italia)		2:56.8
13. Blank (R.D.G.)		2:56.8
14. S. IORDAN (R.P.R.)		2:57.0
15. Killermann (R.P.U.)		2:57.3
16. S. Grimmer (R.D.G.)		2:57.4

Aşadar Sanda Iordan şi Al. Popescu se află pe locurile 14 şi respectiv 15 în cele două liste. Cunoscut fiind însă faptul că la campionatele europene, conform regulamentului, participă (la o probă) numai doi înotători de fiecare ţară, ca şi faptul că ei îşi mai pot îmbunătăţi noile recorduri, sînt suficiente speranţe ca Sanda Iordan şi Al. Popescu să se claseze printre finaliştii celor două probe, la campionatele europene.

fiecare dată. Prin munca noastră, cred că şi noi, cei ce lucrăm pentru a le asigura condiţii bune de antrenament şi concurs, contribuim la obţinerea acestor succese.

Prin această scrisoare vreau să vă relatez însă un fapt care pur şi simplu indignează pe fiecare. Vă scriu nu pentru că e vorba despre mine, ci pentru a arăta — şi o fac cu părere de rău, — că mai sînt antrenori care au atitudini huliganice, apucături străine sportivului şi antrenorului de tip nou.

In după-amiaza zilei de 26 iunie am intrat în vestiarul echipei de fotbal C.S.M.S. pentru a aduce la cunoştinţă antrenorului Remus Ghiuriţan că în acea zi echipa nu poate face antrenament pe terenul central datorită stării gazonului. Acesta a intrat în reparaţie după ultimul meci susţinut de către C.S.M.S. acasă. Cînd l-am anunţat că antrenamentul va trebui să se facă pe terenul cu zgură din apropierea stadionului, Ghiuriţan a început să mă insulte.

L-am rugat să nu mă insulte, spunîndu-i totodată că voi aduce la cunoştinţă şefului meu de serviciu cele petrecute. Ca răspuns Ghiuriţan m-a lovit. Cum e şi firesc i-am cerut socoteală pentru aceasta. El a găsit cu cale să mă lovească din nou. La aceste penibile scene au fost de faţă toţi fotbaliştii, elevii acestui înrăit antrenor, care nu au intervenit, lăsîndu-l pe „maestru" să se dezlănţuie.

Am relatat pe scurt această neplăcută întîmplare în speranţa că se vor lua măsuri pentru curmarea atitudinilor huliganice ale antrenorului Ghiuriţan, pentru a-l ajuta să-şi schimbe comportarea faţă de cei cu care lucrează.

ION CIŞLARU

★

Fapte de necrezut şi totuşi reale. Sportivii noştri, educaţi în spiritul dragostei faţă de tovarăşii de muncă şi de sport, obţin succese de seamă. Sînt numeroşi sportivi şi antrenori, fruntaşi la locurile lor de muncă, apreciaţi şi stimaţi pentru comportarea lor demnă. Dar iată că din cînd în cînd mai apar asemenea ieşiri nesănătoase, răbufniri ale unor apucături vechi. Ele trebuie condamnate cu tărie. Nimic nu poate scuza atitudinea antrenorului Ghiuriţan.

In procesul verbal încheiat la 29 iunie în şedinţa biroului comisiei regionale de fotbal, R. Ghiuriţan a invocat fel de fel de motive pentru a justifica ieşirea lui nesăbuită. „Nu avem apă caldă după antrenament". „Nu putem face pregătire în condiţiuni bune". Acestea sînt afirmaţiile antrenorului. Cele constatate de noi însă demonstrează netemeinicia lor. La Iaşi, la stadionul „23 August" am văzut condiţii de pregătire cum nu sînt în multe oraşe din ţară. Această construcţie nouă oferă un deosebit confort jucătorilor. Şi chiar dacă ar fi existat deficienţele arătate, cine îi dă dreptul lui Ghiuriţan să rezolve aceste lucruri prin bătaie? Şi este cu atît mai grav că Remus Ghiuriţan încă n-a reuşit să-şi dea seama de gravitatea actului comis. Recunoaşte că a avut o ieşire necontrolată, declară că îi pare rău, dar, în aceeaşi şedinţă pretinde că Ion Cişlaru, culmea, adică cel insultat şi lovit, să-i ceară scuze, că altfel îl va bate unde îl va găsi. Cum îndrăzneşte acest antrenor să facă asemenea afirmaţii?

Faptul că R. Ghiuriţan şi-a permis să ameninţe în şedinţă, cînd se analiza cazul său, dovedeşte că biroul comisiei regionale de fotbal, conducerea clubului sportiv şi consiliul regional UCFS Iaşi l-au lăsat să-şi facă de cap. Nu l-au tras la răspundere pentru comportarea sa. Insăşi faptul că comisia regională a hotărît să dea numai un... avertisment antrenorului Ghiuriţan şi că a ajuns la concluzia că amîndoi au aceeaşi parte de vină, demonstrează superficialitate, lipsă de hotărîre şi de intransigenţă faţă de cei pe care vremea i-a lăsat de mult în urmă. Credem că de data aceasta e cazul să se pună piciorul în prag, să se ia cele mai severe măsuri. Antrenori cu asemenea metode învechite, care fac abuz de forţa lor fizică nu au ce căuta în rîndurile celor care trebuie să facă educaţie sportivilor noştri.

De pe urma unor astfel de antrenori sportul nu are nimic de cîştigat. Dimpotrivă. Noi vrem să creştem sportivi valoroşi dar şi cetăţeni de nădejde. Iar antrenorului îi revine un important rol în această direcţie. Dar, pentru a convinge pe alţii trebuie să fie el însuşi un exemplu, un om cu o educaţie sănătoasă.

Actualităţi fotbalistice

(Urmare din pag. 1)

In ţară au loc, în cadrul aceleiaşi competiţii, partidele: **Poiana Cîmpina — Metalul Tîrgovişte, Prahova Ploieşti — Carpaţi Sinaia** (seria a II-a). **Vagonul Arad — Crişana Oradea** şi **C.S.O. Timişoara — UTA** (seria a III-a).

INTÎLNIRI INTERNAŢIONALE

● Partida St. roşu — Olimpiakos Pireu (la 1 august, la Braşov, în cadrul turneului balcanic) va fi arbitrată de S. Hotherja (R. P. Albania).

● Echipa poloneză Gwardia Varşovia va susţine trei jocuri în ţara noastră, între 24 septembrie şi 5 octombrie.

● Wismut Karl Marx Stadt joacă mîine la Lupeni cu Minerul.

● **Meciuri amicale:** Farul Constanţa — Progresul Bucureşti 2—2 (1—1). Carpaţi Sinaia — Caraimanul Bucegi 4—1 (1—0), Dinamo Barza — Dinamo Oraş Dr. Petru Groza 3—1 (0—1).

● A fost perfectat un meci între reprezentativele de juniori ale R. P. Romîne şi R. P. Polone. Meciul va avea loc la 1 noiembrie în R.P.R.

MECI INTERNAŢIONAL LA ARAD

ARAD 27 (prin telefon). Jocul internaţional programat pentru joi, s-a disputat azi, la cererea oaspeţilor. Aceştia au deplasat în realitate o puternică selecţionată formată din jucători de la Wismut şi Motor Karl Marx Stadt, Dynamo Dresda şi Motor Zwickau. Partenera formaţiei din R.D.G. a fost U.T.A. La capătul unei partide interesante oaspeţii au învins cu scorul de 2—1 (0—1). Au marcat Zink, Steimann, respectiv Selymesi, (**Şt. Iacob, coresp.**).

Rapidiştii şi-au continuat pregătirile cu regularitate săptămîna aceasta. In fotografie, un aspect de la antrenamentul de ieri din Giuleşti: se exersează jocul cu capul.

Campionatul mondial din Chile

VĂZUT DE UN ANTRENOR ROMÎN

O lecţie braziliană de fotbal

Cînd îţi propui să analizezi jocul brazilienilor trebuie să începi cu factorul tactic, pentru că la ei el joacă rolul primordial. Aceasta mi-a arătat-o şi partida Brazilia—Spania. Aşezarea echipei Braziliei era, în marea majoritate a timpului, 1—4—3—3. Inaintaşii Garrincha—Vava—Amarildo erau deplasaţi spre dreapta, iar cei trei jucători din mijloc — Zito—Didi—Zagalo — spre stînga, venind ca un front din spate. Uneori putea fi observată o eşalonare în scară a apărării, care lua forma unor culoare, între care era foarte greu de pătruns.

La acţiunile de atac participă patru jucători (Garrincha—Vava—Amarildo—Zagalo) şi cinci cînd conduce atacul mijlocaşul dreapta Zito. Interul dreapta, Didi, nu pătrunde în careul de 16 metri advers. El pasează, conduce şi scoate jucătorii adverşi din dispozitiv.

ACOLO UNDE GARRINCHA MAI ESTE O EXCEPŢIE

Echipa Braziliei joacă un fotbal bun, colectiv, în care se încadrează toţi jucătorii, cu excepţia lui Garrincha. Individualităţile mari ale echipei se subordonează interesului colectivului, eliminînd complet jocul personal, ce reiese din următoarele aspecte:

1) Deşi mai sînt jucători cu un rol preponderent de atacanţi, se subordonează şi depun eforturi considerabile de a veni înapoi şi a se duce înainte (Zagalo) sau alţii — apărători — de a se duce înainte ca atacanţi, pentru a reveni după acţiune, proaspeţi (Zito).

2. Jucătorii se demarcă, urmăresc acţiunile şi se sprijină în atac, formînd cupluri pe acţiuni sau în permanenţă (Amarildo—Vava, Garrincha—Vava, Didi—Amarildo etc.).

3) Atacă adversarul pînă la epuizare, urmăresc continuu jocul, se sprijină reciproc, ajungînd pînă la 8 jucători în faţa porţii proprii.

4) Nu-şi ies din „tiparul" lor, nu-şi fac reproşuri pentru acţiuni pierdute sînt uniţi permanent, se simt, se anticipează, sînt o echipă, un tot omogen, subordonat scopului: cîştigarea meciului.

Prima linie de apărare (portarul Gilmar şi doi stoperi, Mauro şi Zozismo, unul dintre mijlocaşi) este strict defensivă, uneori, fundaşii pleacă în joc după acţiune, dar niciodată nu caută să intre în faza a doua şi a treia (construcţia şi finalizarea). Fundaşii de margine, Djalma Santos şi Nilton Santos îşi marchează strict adversarii. Numai mijlocaşul dreapta, Zito, joacă ofensiv.

In schimb, aportul atacanţilor în apărare este substanţial: a) prima dată încep lupta în locul unde au pierdut mingea; b) jenează şi hărţuiesc continuu adversarul, de unde au pierdut balonul pînă unde îl recîştigă, sau unde adversarul l-a pasat unui coechipier (se reped asupra lor ca ulii asupra prăzii); c) vin în ajutor la faze şi acţiuni critice; în schimb apărătorii nu vin la înaintare la lovituri speciale, probabil ca să elimine posibilitatea unei nepregătiri la un contraatac, în asemenea împrejurări, sau să nu înghesuie jocul.

Majoritatea atacurilor se fac pe marginea terenului. Chiar dacă „vîrfurile" sînt plasate în prima fază pe centru, mingea se aruncă direct în spaţiul liber de joc şi pe partea unde poate avea loc continuarea în condiţiuni libere. Trebuie reţinut că continuarea pasei o dictează iniţial cel care are mingea, prin direcţia ce o imprimă pasei.

Dacă atacurile încep pe margine (şi nu atacă mereu pe un front larg, pentru că atacă în 3—4 jucători, rar în 5, iar în 6... aproape niciodată) finalizarea o fac în centru, însă pasa n-o dau la picior, ci la „întîlnire", ceea ce obligă coechipierul să sprinteze, să fie deci în plină mişcare cînd joacă în această zonă. Cînd dau însă pasa la picior, automat înseamnă că ea trebuie returnată sau continuată (1-2 triunghi etc.). Aceste aspecte de construcţie de acţiuni sînt legi la jucătorii brazilieni.

FORŢA FIZICĂ SAU JOC COLECTIV?

Ar mai fi de lămurit tot aici încă o problemă. La echipa braziliană primează forţa fizică sau jocul colectiv? Răspunsul e fără echivocuri. Şi una şi alta sînt folosite, dar nu la noţiunea strictă a cerinţelor. Apărarea dispune de forţă fizică, însă o foloseşte puţin, deoarece anticipează acţiunile atacanţilor. Apărătorii ţîşnesc mai devreme şi caută să fie primii la balon. La înaintare, atacanţii Vava (în special) şi Amarildo sînt combativi, „obraznici" chiar. Ceilalţi jucători nu sînt puşi pe „luptă" directă, în schimb sînt foarte subtili.

Caracteristica brazilienilor rămîne jocul colectiv. Intr-adevăr foarte puţine pase pleacă „undeva". Există o mişcare din afară înăuntru în acţiuni de apărare (ca puii lîngă cloşcă) şi o mişcare din centru spre margini — se resfiră ca un evantai — atunci cînd pleacă în atac. Există această mişcare continuă de apropiere şi depărtare, indiferent unde este acţiunea (mingea) încît această „dinamică" le-a devenit joc. Cred că şi acţiunile individuale repetate, ale unora ca Garrincha (în special), Amarildo etc. fac parte din joc — pentru că de cele mai multe ori insistînd în situaţii vizibil de nepătruns cu asemenea manevre pierd balonul şi totuşi nimeni nu le reproşează ceva. Spun cred pentru că brazilienii produc atîta spaimă şi dezordine în rîndul adversarilor, încît psihologic şi tehnic aceştia sînt puşi în inferioritate. Meciul cu Spania a arătat-o practic. Spaniolii au trebuit să întărească partea stîngă a echipei lor în încercarea de a contracara presiunea braziliană ce se exercita mai mult pe partea dreaptă. Aceasta s-a făcut în detrimentul celeilalte părţi şi astfel pe locul liber se infiltra un jucător brazilian (în speţă Amarildo) care a marcat şi două goluri. Deci trebuie admise şi aceste acţiuni psihologice individuale ca făcînd parte din caracteristicile jocului colectiv — dacă ele sînt susţinute de coechipieri şi sînt luate din planul tactic al echipei. Condiţia: numărul celor ce le execută — într-un joc — să fie limitat (şi în zone nepericuloase pentru poarta proprie) iar jucătorii respectivi să fie stăpîni pe acest arsenal de „execuţii psihologice".

Toate aceste „puncte" şi altele ce le omitem voit — din pricina spaţiului — fac din Brazilia o echipă instruită împreună, ştiinţific, ani şi ani şi nu o mixtură, o improvizaţie. Este mai degrabă o echipă de club în care fiecare jucător cunoaşte aproape totul de la ceilalţi. De ajuns să fie simţite mişcările şi puţine sînt greşelile de anticipare.

Ceva trebuie spus despre ritmul de joc al brazilienilor. Se poate constata o uniformitate apăsătoare. Acţiunile deşi erau variate — şi se pasa de 3—4 ori, fără oprire, între aceiaşi coechipieri — nu aveau „ruperi" şi „zvîcniri". Se lucra după un tipar, răbdător. Chiar atunci cînd scorul le-a fost defavorabil brazilienii jucau de parcă conduceau ei cu un avans de 2—3 goluri. Au folosit un ritm „relaxat", să-i spunem aşa, care nu cerea consum nici fizic — fiindcă nu se folosea viteza prelungită — şi nici psihic, pentru că nu se intra în lupta de uzură, de pătrundere, de şocuri puternice. In schimb, în apropierea mingii şi, mai ales, la finalizare, demarau puternic şi scurt pentru „a lua faţa" adversarului şi a şuta nestingheriţi. Viteza de reacţie, de anticipare, promptitudinea cu care executau, şi mai ales înţelegerea tactică şi execuţia tehnică duceau la ridicarea ritmului în aceste situaţii — de aşa manieră încît adversarul nu putea schiţa nici un gest, rămînea pironit locului. In concluzie, brazilienii n-au apelat la ritmul european (englez, german, italian) care este fizic, ci au promovat şi impus unul tactic — psihologic — tehnic.

Lecţia braziliană de fotbal nu se termină aici, unde facem doar o întrerupere. O vom continua în numărul viitor.

CONSTANTIN TEAŞCĂ

Spartachiada de vară a tineretului

Marți după-amiază stadionul Olimpia din Capitală a cunoscut animația obișnuită a popularelor întreceri sportive de masă. Tineri și tinere, membri ai asociațiilor sportive din cadrul raionului Tudor Vladimirescu, veniseră aci să-și dispute întîietatea în cadrul etapei raionale a Spartachiadei de vară a tineretului.

După defilarea concurenților, care au fost primiți cu vii aplauze de un numeros public, tovarășul D. Popescu, secretar al comitetului raional U.T.M. Tudor Vladimirescu, a rostit cuvîntul de deschidere arătînd importanța acestei competiții de masă și urînd tinerilor participanți deplin succes în întreceri.

Spectatorii au putut să urmărească după aceea o serie de frumoase concursuri în cadrul cărora s-au evidențiat prin buna lor pregătire o serie de sportivi începători. De pildă, la întrecerile de atletism au fost înregistrate rezultate mulțumitoare, dacă ținem seama de faptul că concurenții erau la al doilea sau al treilea concurs din viața lor. În această direcție vom scoate în evidență rezultatele obținute de Elisabeta Miloș (Recolta) 14,1 și Elena Pescaru (Școala N. Crețulescu) 14,2 la 100 m; Mihaela Naghi (Recolta) 4,41 m la lungime; Radu Dop (Recolta) 6,05 m la lungime; Teodora Binișoară (Recolta) 8,69 m la greutate; Marin Ungureanu (Timpuri Noi) 9,53 la greutate.

Tot în această după-amiază s-au disputat și întreceri de ciclism, fotbal, volei (băieți și fete), handbal (băieți și fete). Iată rezultatele înregistrate: ciclism 10 km: Ion Lică (Ancora) 26:03,0; fotbal: Spartac-Construcția 3—1; volei fete: Biscuitul-Spartac 2—0; volei băieți: Spartac-Biscuitul 2—0; handbal fete: Bumbacul-Flamura roșie 6—0; handbal băieți: Unirea-Recolta 7—3. Ca și la atletism printre cei care au luat parte la întrecerile de ciclism, fotbal, volei sau handbal au fost mulți tineri care au făcut dovada unor reale calități și care bine îndrumați în viitor vor obține rezultate și mai bune. În acest sens o sarcină principală revine clubului sportiv raional Olimpia, care are datoria să se ocupe mai intens de pregătirea și promovarea tinerelor talente remarcate cu prilejul marilor întreceri sportive de masă.

FR. TEMPLER — coresp.

MOTO

ULTIMA ETAPĂ A COMPETIȚIEI „CUPA CELOR 7 ORAȘE"

Mîine are loc la Sibiu ultima etapă a competiției „Cupa celor 7 orașe" la dirt-track și obstacole. După cum se știe, acest concurs angrenează alergători fruntași din orașele Timișoara, Arad, Reșița, Oradea, Lipova, Hunedoara și Sibiu.

Inițiativa organizării acestei importante competiții — începută în luna iunie — a fost binevenită, întrucît alergătorii au putut face un prețios schimb de experiență de-a lungul celor șase etape desfășurate pînă acum, fapt constatat prin comportarea și rezultatele obținute de ei, din ce în ce mai bune de la o etapă la alta.

Campionatele de volei ale cooperației meșteșugărești

Pe stadionul Voința (capătul tramvaiului 5 la Pipera) se vor desfășura astăzi și mîine, finalele pe țară la volei ale campionatelor Cooperației meșteșugărești, organizate de clubul Voința. La întreceri participă echipe din: *Brăila, Bistrița, București și Timișoara* (băieți). *Brăila, Constanța, București și Sighet* (fete).

Meciurile încep astăzi dimineață la ora 9.

BASCHET

Întreceri echilibrate în finalele campionatelor republicane de juniori

BRAȘOV 27 *(prin telefon de la trimisul nostru).* Pasionantă a fost disputa dintre tinerele baschetbaliste de la *C.S.Ș. Luceafărul Brașov* și *Progresul București*, desfășurată în prima zi a finalelor campionatului republican de junioare. Deși la un moment dat brașovencele, folosind la maximum calitățile jucătoarei *Kato Vogel*, se distanțează la 10 puncte (min. 25: 29-19 și min. 28: 33-23), bucureștencele luptă cu mult curaj și, insistînd asupra acțiunilor colective, egalează (min. 37: 38-38) și iau chiar conducerea la o diferență minimă. Emoția inerentă vîrstei fragede își spune însă cuvîntul. Ambele echipe ratează foarte mult, iar jucătoarele care au greșit mai puțin, au fost cele de la Luceafărul. Ele au reușit să egaleze în ultimele secunde. În prelungiri, eliminarea unor jucătoare de bază de la Progresul a decis partida și, astfel, *Luceafărul Brașov* a obținut o victorie prețioasă. Echipa brașoveană se află pe primul loc în seria a doua, unde mai joacă și *S.S.E. Gheorghieni*.

În prima serie, *C.S.Ș. București* a obținut două victorii, anunțîndu-se — prin comportarea generală — principala favorită a campionatului, cu șanse mari de a reedita performanța de anul trecut. Plăcut au impresionat pînă acum și tinerele baschetbaliste din Cluj și Oradea. Iată rezultatele înregistrate în primele două zile: SERIA I: C.S.Ș. București - S.S.E. Oradea 48-32 (30-21), C.S.Ș. Cluj - Speranța Galați 62-21 (23-13), C.S.Ș. București — Speranța Galați 63—19 (36—10); C.S.Ș. Cluj — S.S.E. Oradea 28—36 (18—18). S.S.E. Gheorghieni — Progresul București 32—36 (19—15) — seria a II-a.

D. STANCULESCU

GALAȚI 27 *(prin telefon).* Joi după-amiază au început în localitate, pe terenul clubului sportiv orășenesc, finalele campionatului republican de juniori. În urma tragerii la sorți, cele opt echipe au fost împărțite în două serii după cum urmează: SERIA I: *C.S.Ș. București, S.S.E. Ploiești, C.S.Ș. Banatul Timișoara* și *Unirea Mediaș*; SERIA a II-a: *S.S.E. nr. 1 București, S.S.E. Piatra Neamț, S.S.E. Satu Mare* și *C.S.Ș. Cluj*.

După primele întreceri, cele două reprezentante ale Capitalei precum și echipa din Ploiești se anunță principale favorite în lupta pentru titlu. Dominînd categoric lupta sub panou, *C.S.Ș. București* a întrecut mai clar decît arată scorul pe *Unirea Mediaș* cu 47-42 (36-17). Cea de a doua echipă bucureșteană, *S.S.E. nr. 1*, a întîlnit joi formația *S.S.E. Piatra Neamț*, de care a dispus cu scorul de 63-56 (36-27).

Cu un rezultat surprinzător s-a terminat partida *S.S.E. Satu Mare - C.S.Ș. Cluj*. Baschetbaliștii clujeni au avut aproape în permanență inițiativa, conducînd uneori și cu zece puncte diferență (35-25). Cu 3 minute înainte de sfîrșit, echipa clujeană este nevoită să joace fără trei jucători de bază (Kuhn, Bogdan și Prie), eliminați pentru cinci greșeli personale, fapt care permite formației din Satu Mare să egaleze și să cîștige la limită: 36-35 (14-19). În ultimul joc al zilei, *S.S.E. Ploiești* a întrecut categoric echipa timișoreană *C.S.S. Banatul* cu scorul de 71-47 (45-21).

A. SCHENKMAN coresp.

POPICE

Campionatul republican pe anul 1961—1962

Se cunosc echipele finaliste

Așadar, după mai bine de o lună de zile de întreceri dîrze între cele mai bune formații ale regiunilor noastre, iată că se cunosc finalistele campionatului republican pe anul 1961—1962. Șase echipe feminine și tot atîtea masculine, care s-au dovedit a fi cele mai bine pregătite din punct de vedere fizic, tehnic și tactic au reușit să se califice, în urma unor jocuri viu disputate, în ultimul act al acestei importante competiții. Iată-le: FEMININ: Rapid Buc., Unirea Buc., Voința Cluj, Voința Tg. Mureș, Voința C-ța, Voința Oradea. MASCULIN: Rapid Buc., C.S.O. Ploiești, Ind. Loc. B. Mare, Olimpia Reșița, Voința Arad, Electrica Sibiu.

C.S.O. Ploiești, Electrica Sibiu, Rapid Buc., Flacăra Cîmpina și Voința Tg. Mureș au reușit în returul penultimei etape a campionatului să depășească granița celor 5000 p.d. Ultimele două însă nu au putut reface tot handicapul din tur și astfel au fost scoase din cursa pentru titlu. Performera returului la fete a fost Voința Cluj: 2418 p.d. Individual cele mai mari rezultate au fost obținute de Irina Deneș (Voința Cluj) în vîrstă de 17 ani: 423 p.d. și Tr. Enea (Unirea Roman) 908 p.d.

CONCURS DE VERIFICARE A LOTURILOR REPUBLICANE

Pe arena cu patru piste din Zărnești (reg. Brașov) are loc între 2—5 august un nou concurs de verificare a sportivilor vizați pentru echipele care ne vor reprezenta la „mondialele" din septembrie. Se va juca la probele clasice de 100 bile mixte (femei) și 200 bile mixte (bărbați).

CICLISM

Campionatele individuale de viteză, contra-timp și fond

La sfîrșitul acestei săptămîni și începutul celeilalte au loc în Capitală și pe șoselele din împrejurimi trei importante competiții cicliste. Astăzi, de la ora 15,30 se întrec pe velodromul din parcul sportiv Dinamo pistarzii seniori pentru a cuceri titlul de campion al țării la viteză. De asemenea, se va desfășura și campionatul juniorilor la proba de 500 m cu start de pe loc. Programul va fi completat cu o probă de urmărire echipe și semifond. Duminică dimineața se desfășoară pe șos. București—Pitești ultimele întreceri ale campionatului republican individual contratimp. În program figurează următoarele probe: seniori 40 km, juniori cat. I: 30 km, juniori cat. a II-a: 15 km. Plecările și sosirile au loc în dreptul bornei kilometrice 20. Primul start se va da la ora 8.

În cursul dimineții de luni, rutierii de toate categoriile își vor disputa întîietatea începînd de la ora 8 în finala campionatului republican individual de fond. Cei mai buni ciclești ai țării noastre se vor întrece pe șos. București-Ploiești-Sinaia (varianta Buftea) de-a lungul a 190 km. Juniorii de cat. I și a II-a vor parcurge, pe aceeași șosea, următoarele distanțe: 100 km și respectiv 60 km. Startul se va da, de la km 8 (aeroportul Băneasa) unde, de asemenea, vor avea loc și sosirile.

La finalele pe țară ale ultimelor două campionate vor fi prezenți și alergătorii din lotul republican, care au participat recent la concursurile internaționale de la Kaunas.

A apărut

Revista de șah nr. 7

DIN SUMAR:

- Prezențe românești în șahul internațional
- Nona Gaprindașvili (U.R.S.S.) în fruntea șahistelor din 7 țări
- Marele turneu de la Havana
- Teoria modernă: Fianchetarea rapidă a nebunului la g7 în apărarea siciliană
- Partidele primului tur al turneului candidaților de la Curaçao
- Bobby Fischer dă interviuri...
- Activitatea șahistă în țară
- Studii și probleme.

„CUPA LOTO-PRONOSPORT" LA FOTBAL

● Programele concursurilor Pronosport nr. 30 din 29 iulie, nr. 31 din 5 august și nr. 32 din 12 august 1962, sînt deosebit de atractive, ele cuprinzînd, pe lîngă alte meciuri de fotbal, întîlniri între echipele de categoria A și B de fotbal participante la competiția de vară „Cupa Loto-Pronosport".

Această competiție: „Cupa Loto-Pronosport", este organizată de Federația Română de Fotbal în colaborare cu I.S. Loto-Pronosport, la care vor participa 12 echipe de fotbal din categoria A și B, împărțite în 3 serii, după criterii geografice, astfel:

Seria I: Steaua, Rapid București, Metalul București, Dinamo Obor.

Seria a II-a: Metalul Tîrgoviște, Poiana Cîmpina, Prahova Ploiești, Carpați Sinaia.

Seria a III-a: U.T.A., Crișana Oradea, C.S.O. Timișoara, Vagonul Arad.

Competiția se va desfășura sistem turneu simplu (numai tur) între 29 iulie și 12 august 1962.

Echipele cîștigătoare de serii vor primi Cupa „Loto-Pronosport" și premii în obiecte oferite de I.S. Loto-Pronosport.

Astfel, tuturor echipelor participante (jucători și antrenori) li se vor acorda cîte o pungă cu cadouri Loto-Pronosport compusă din: 1 ceasornic de masă „Loto-Pronosport", o scrumieră, o agendă de buzunar, oglinzi, pliante, calendare de buzunar etc.

Jucătorii și antrenorii celor trei echipe clasate pe primul loc în fiecare serie vor primi fiecare premii, constînd din: material (poplin) pentru 3 cămăși, o cravată, ciorapi, batiste și un termos.

Iată programul complet al concursului Pronosport de mîine și pronosticurile date de publicația „Loto-Pronosport":

1. Minerul Lupeni — S.K. Wismut Karl Marx Stadt 1, X
2. Rapid București — Metalul București (Cupa Loto-Pronosport) 1
3. Poiana Cîmpina — Metalul Tîrgoviște (Cupa Loto-Pronosport) 1, 2
4. Prahova Ploiești — Carpați Sinaia (Cupa Loto-Pronosport) 1, X
5. Vagonul Arad — Crișana Oradea (Cupa Loto-Pronosport) X, 2
6. C.S.O. Timișoara — U.T.A. (Cupa Loto-Pronosport) 2
7. Steaua — Dinamo Obor (Cupa Loto-Pronosport) 1, 2
8. E.V.T.K. — Cegled (Cupa de Vară R.P. Ungară) 1
9. Budai Spartacus — Nyiregyhaza (Cupa de Vară R.P. Ungară) 1
10. Ozd — Debrecen (Cupa de Vară R.P. Ungară) 2, X
11. Dunaujváros — Budapesti Elore (Cupa de Vară R.P. Ungară) 1, 2
12. Szekesfehervár — Egyetértes (Cupa de Vară R.P. Ungară) 1, X

● Programul concursului Pronosport nr. 31 din 5 august 1962 cuprinde următoarele meciuri:

1. Dinamo Obor — Rapid (Cupa Loto-Pronosport)
2. Metalul București — Steaua (Cupa Loto-Pronosport)
3. Metalul Tîrgoviște — Prahova (Cupa Loto-Pronosport)
4. Carpați Sinaia — Poiana Cîmpina (Cupa Loto-Pronosport)
5. Crișana — C.S.O. Timișoara (Cupa Loto-Pronosport)
6. Vagonul Arad — U.T.A. (Cupa Loto-Pronosport)
7. Szeged — Ferencváros (Camp. R.P.U.-A)
8. Dorog — M.T.K. (Camp. R.P.U.-A)
9. Gyor — Szombathely (Camp. R.P.U.-A)
10. Ujpesti Dozsa—Salgotarjan (Camp. R.P.U.-A)
11. Budai Spartacus — Szekesfehervár (Camp. R.P.U.-B)
12. Nyiregyháza — Ozd (Camp. R.P.U.-B)

PREMIILE CONCURSULUI PRONOSPORT nr. 29 etapa din 22 iulie 1962

Categoria I: —; Categoria a II-a: 2 variante x 9.013 lei; Categoria a III-a: 31 variante x 872 lei; Categoria a IV-a: 298 variante x 151 lei.

Fond de premii: lei 90.129.

LOTO CENTRAL

La tragerea Loto Central din 27 iulie 1962, au fost extrase din urnă următoarele numere:

1, 43, 13, 38, 8, 44, 83, 90, 4, 5.

Premiul special A: 1, 5, 43.

Premiul special B: 4, 8, 38.

Premiul special C: 90, 44, 13.

Fond de premii: 813.802 lei.

Cîștigătorii celor 3 autoturisme de la tragerea specială Loto Central din 20 iulie, sînt: Ilea Ion — Oradea, str. Decebal nr. 66; Iuhasz Maria — Oradea, str. Sandu Aldea nr. 2; Vass Francisc — Cluj, str. Cuza Vodă nr. 4.

De menționat că toate cele 3 autoturisme au fost obținute pe bilete sfert.

Tragerea următoare va avea loc vineri 3 august 1962, la Constanța.

Rubrică redactată de Loto-Pronosport

Turiști! Folosiți timpul liber în excursii pe munte. — Vizitați cabanele Poiana Stînii, Cota 1500, Vîrful cu Dor, Babele, Peștera, Padina, Caraiman, Căminul Alpin, Muntele Roșu, Cheia.

Cabanele sînt utilate și aprovizionate de către:

„NAVROM"

PORTUL BICAZ

Pune la dispoziția publicului, mijloace de transport și plimbări de agrement pe lacul de acumulare V. I. Lenin-Bicaz.

Unitatea dispune în acest scop de un parc de nave de pasageri bine amenajate, radioficate și un număr de șalupe taxi.

Pentru grupele de excursioniști organizate se acordă reduceri tarifare la cursele regulate de pasageri.

MAGAZIN sportiv

SP

La Buenos Aires, pe podiumul de onoare...

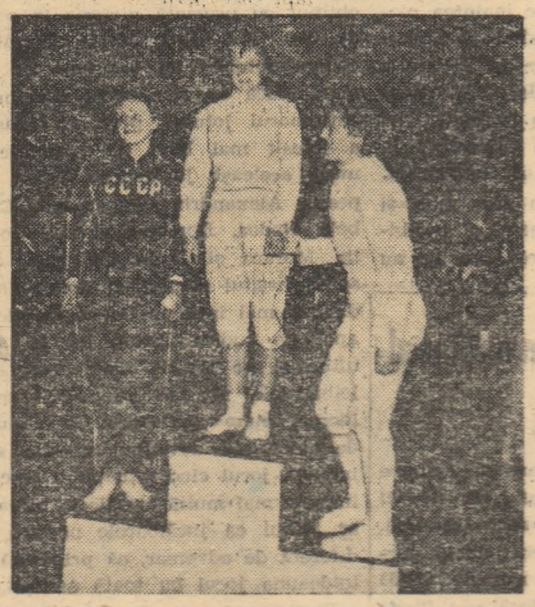

O fotografie de care campioana noastră mondială la floretă, Olga Szabo îşi va aminti totdeauna cu nespusă bucurie: la Buenos Aires, cîteva clipe după ce talentata noastră sportivă a cucerit titlul suprem...

Un fotoreporter din capitala Argentinei a imortalizat momentul în care floretista ţării noastre se afla pe treapta cea mai înaltă a podiumului instalat în sala Clubului de Gimnastică şi Scrimă din Buenos Aires. În dreapta Olgăi Szabo, floretista sovietică Galina Gorohova, clasată pe locul 2. În stînga campioanei mondiale, sportiva maghiară Etelka Naghy-Juhasz, care a ocupat locul 3.

După „meciul giganţilor"

„Meciul giganţilor", cu prilejul căruia excelentul atlet sovietic Valeri Brumel a stabilit un fenomenal record mondial la înălţime (2,26 m) continuă să se afle în centrul atenţiei iubitorilor de sport din lumea întreagă. Iată cîteva spicuiri din presa străină, în legătură cu acest important eveniment atletic.

● Comitetul de organizare a meciului a primit cereri de bilete de pe întreg teritoriul Statelor Unite. Peste 150.000 de spectatori au urmărit din tribune — în cele două zile de concurs — disputele atleţilor din U.R.S.S. şi S.U.A. Studiourile de televiziune au transmis întîlnirea pe întreaga reţea de televiziune a Statelor Unite.

● 500 de ziarişti, tele şi cinereporteri din multe ţări ale lumii (Japonia, Italia, Franţa, Anglia, etc.) au făcut special deplasarea în S.U.A. pentru a urmări meciul.

● Preşedintele John Kennedy a adresat un mesaj sportivilor din U.R.S.S. şi S.U.A. prezenţi la Palo Alto: *„Sînt bucuros că am posibilitatea să salut pe participanţii la meciul de atletism U.R.S.S. — S.U.A. Ambele echipe au sosit la Palo Alto pentru a se întrece pe terenul de sport într-un spirit prietenesc. Vă doresc succes!"*

Nume familiar oricărui iubitor al sportului, TAMARA PRESS, maestră emerită a sportului din U.R.S.S. este singura atletă din lume care la proba de aruncare a greutăţii a realizat o performanţă superioară cifrei de 18 m — 18,55 m. Tamara obţine însă rezultate la fel de bune şi într-o altă probă atletică — aruncarea discului. Campioană olimpică la Roma, în nenumărate rînduri campioană a Uniunii Sovietice, la vîrsta de 25 de ani ea este una din cele mai bune atlete ale lumii, iar în meciul de atletism S. U. A. — U.R.S.S. a fost singura care a cîştigat două probe.

● Ziarul englez „Daily Herald", pentru a uşura sarcina cititorilor săi care ar vrea să calculeze cît reprezintă 2.26 m, sugerează metoda următoare: „Lipiţi pe un zid patru din ziarele noastre, în toată lungimea lor, şi tot vă vor mai trebui cinci ţoli pînă la nivelul pe care l-a realizat Valeri Brumel".

● Într-un alt ziar englez, „Daily Mail", Valeri Brumel este înfăţişat într-un costum de cosmonaut. El trece liniştit pe lîngă un sportiv în tricoul S.U.A., care-l priveşte uimit. Acelaşi ziar anunţă că antrenorul lui Brumel speră că la campionatul european din septembrie Valeri va „lua" înălţimea de 2,28 m.

● Corespondentul din Londra al ziarului „Sovietski sport" scrie că englezii sînt literalmente surprinşi de succesul lui Brumel. După părerea lui, Brumel este fără exagerare sportivul cel mai popular în întreaga Mare Britanie. *„Mergînd ieri la lucru, scrie corespondentul ziarului „Sovietski sport" am văzut într-o curte un grup de băieţi în vîrstă de 10—12 ani care săreau peste o frînghie. În toată curtea se auzea: „Cine va învinge, acela va fi Brumel".*

● Unul dintre atleţii care au obţinut un rezultat excelent în meciul „giganţilor" este negrul Robert Hayes. El a alergat 100 m în 10,2. În urmă cu 6 luni el s-a remarcat în proba de 100 yarzi, cînd a parcurs această distanţă în 9,2 — record mondial (rezultat care echivalează cu aproximativ 10,0 pe 100 metri).

Negrul din Florida este la ora actuală cel mai rapid om din lume. El n-are nici 20 de ani. Îi va împlini la sfîrşitul acestui an. R. Hayes este un adevărat colos... printre sprinterii obişnuiţi: are 90 de kg. şi 1,85 m. Specialiştii consideră că Hayes, care încă nu a ajuns la posibilităţile sale maxime, se anunţă de pe acum favoritul J.O. de la Tokio.

MUTAREA DIN PLIC...

Inginerul Mircea Vicol era îndrăgostit pînă peste urechi de Geta Cojocaru de la contabilitate. Cînd întîlnea privirea ochilor ei albaştri nu mai era în stare să înmulţească cinci cu şase, nici chiar cu ajutorul riglei de calcul.

Ce cuvinte fermecătoare de dragoste îi spunea, ce sisteme originale de a-şi dezvălui iubirea nu inventa... Dar toate doar în gînd, căci de cîte ori o întîlnea simţea cum îi piere graiul şi tot curajul i se risipea de parcă nici n-ar fi fost. Şi nu se întîlneau decît în timpul lucrului, în prezenţa altora, de o întîlnire în doi nici vorbă nu putea fi — pentru asta era nevoie de un act de... eroism care depăşea posibilităţile lui.

Iar Geta îl privea într-un fel de parcă i-ar fi reproşat indiferenţa pe care o arăta faţă de ea. Mircea ar fi dat orice numai să poată sta o dată de vorbă cu ea între patru ochi. Dar de unde să ieie curajul pentru a o invita?

Ocazia de a sta faţă-n faţă s-a ivit mai repede decît s-a aşteptat. Amîndoi erau şahişti pasionaţi şi la uzină se organiza un campionat al asociaţiei. Şi, bineînţeles, amîndoi luau parte.

Prima rundă l-a pus faţă în faţă la aceeaşi masă, despărţiţi de tabla de şah. Erau... adversari. Şi doar toţi din uzină erau convinşi că el va fi campionul. Dar cum să fii campion cînd chiar din prima partidă ai un asemenea adversar? Cu Geta în faţă nici apărarea Nimzovici, nici apărarea Karo-Kann nu foloseşe la nimic. Chiar şi campionul mondial ar fi stat dezarmat în faţa privirilor Getei!

Şi dezastrul începu. De cîte ori se uita la Geta pierdea cîte o figură şi, cum o privea destul de des, situaţia lui ajunsese disperată. Suporterii lui nu-l mai recunoşteau. (S-a prostit de tot campionul nostru!). Ridicau din umeri şi-şi dăruiau simpatiile altor favoriţi ai campionatului. Singurul care nu-şi pierduse încrederea în el era şeful contabil.

— Ce înţelegeţi voi din şah? — *le spunea el tuturor.* Mircea are azi o metodă originală de joc. Fiecare figură pe care o sacrifică nu e decît o cursă întinsă adversarei. Ascultaţi-mă pe mine — Mircea are partida ca şi cîştigată!

Dar timpul trecea şi cîştigul nu se vedea. Oricine arunca o privire fugitivă pe tabla de joc îşi dădea imediat seama că pentru Mircea partida e ireme diabil pierdută. Dar Mircea continua jocul doar ca să mai fie cîteva clipe aproape de Geta.

În fine sosi timpul de întrerupere a partidelor. Mircea o mai privi o dată lung pe Geta, luă o foaie de hîrtie, scrise pe ea mutarea următoare şi o introduse într-un plic pe care-l lipi cu grijă.

Ziua următoare era destinată continuării partidelor întrerupte. Ajungînd la masa de joc Mircea se roşi ca un mac. Îşi lăsă privirile în jos şi începu să se bîlbîie:

— Tovarăşă Geta, eu... am scris în plic a... o mutare... o mutare greşită... Vă rog... vă rog să-mi daţi plicul înapoi fără să-l citiţi...

— Vă înţeleg foarte bine, tovarăşe inginer, dar jocul e joc.

— Vă rog... vă implor... — *repetă Mircea.*

Dar Geta rupse plicul cu un gest energic şi citi. Pe obrajii ei apărură văpăi, ochii i se lăsară în jos, şi spuse cu voce stinsă:

— Mutarea e foarte bună. Mă predau.

Şeful contabil era în delir. Oprea pe toţi pasionaţii şahului şi le repeta necontenit:

— Ce v-am spus eu! Nu se putea ca Mircea să piardă partida! Aţi văzut ce figură strălucită i-a făcut?

Toţi ardeau de curiozitate să afle mutarea genială care i-a dat posibilitatea de a cîştiga partida. Dar Mircea şi Geta refuzau să divulge secretul şi să comenteze partida lor.

Curînd fură cunoscute rezultatele campionatului. Pe locurile unsprezece şi doi se găseau Geta şi Mircea, pe locul trei şeful contabil, iar apoi, pe locurile următoare, se aflau în jurul masei de mantă ceilalţi participanţi la campionat împreună cu rudele şi prietenii misilor.

Staţeţi curioşi să ştiţi ce mutare a dat Mircea în plic? Iată ce era scris pe bilet:

„Te iubesc. Getuţa, te rog să fii soţia mea".

(adaptare din limba rusă de DRAGOŞ VACARIUC-Cluj)

INTERVIURI...

A plecat din gară trenul...
Pe excursioniştii ţi ştiu;
Cercetînd atent „terenul"
Le-am cerut un interviu:

Un fotbalist de la „Steaua"

— De pe acum mă preocupă
Campionatul următor;
Deci cabana preferată
E normal... Vîrful cu Dor!

Fiţi Balaş

— Gîndul pentru „europene"
Mă frămîntă. Prin urmare
În vacanţă, note bene,
Am să ard la... Piatra Mare.

Un antrenor de baschet

— Sus pe Omul, la cabană,
În peisajul policrom,
Pregătim pentru la teamnă
Apărarea om la... Om.

O sportivă cu acre de vedetă

— Lotul nostru numeros
E la Timişul de Jos
Eu mai deschis le-am spus:
Vreau doar... Timişul de Sus!

Un veşnic nemulţumit

— În excursie plec azi
Spre cabana „La Trei Braţi"
Însă, poţi să mă asculţi:
Preferam nu trei... mai mulţi!

Subsemnatul

— Spre a face o plăcere
— Sigur — cititorului
Îmi planific o şedere
La... Cura Humorului!

I. CHIVU

VARIETĂŢI

PREGĂTIRI PENTRU J. O. 1964

În vederea Jocurilor Olimpice din 1964, tehnicienii japonezi sînt pe cale de a pune la punct un sistem electronic de măsurare a timpurilor înregistrate în probele de nataţie.

Se pare, asadar, că la viitoarea ediţie a J.O. nu vom mai avea de înregistrat controverse ca cea de la sosirea în proba de 100 m liber de la Roma, probă în care acordarea medaliei de aur australianului Devitt a fost foarte viu şi contradictoriu discutată...

O OPERETĂ CU SUBIECT SPORTIV

Sportul constituie o sursă de inspiraţie nu numai pentru scriitori, sculptori, pictori, ci şi pentru oamenii de teatru.

Recent, pe scena teatrului de operetă din Berlinul democrat a avut loc premiera operetei „Die schwarze Perle" (Perla Neagră), o realizare a libretiştilor Jürgen Degenhardt şi Helmut Bez şi a compositorului Gerhard Kneifel. Această operetă, tratînd o temă din lumea fotbalului, porneşte de la citarea episoade din viaţa lui Pele (de aici şi numele ei!). Ca idee generală, operета „Perla Neagră" condamnă practicile murdare ale sportului profesionist.

LA UN MECI DE JUNIORI

— De ce plîngi, măi flăcăule?
— Cum să nu plîng?! Rîde antrenorul de mine, cică joc ca un senior!

Desen de M. Cîencîu

POŞTA MAGAZIN • poşta magazin • POŞTA MAGAZIN

GHEORGHE CURCA, PIATRA NEAMŢ. — 1) Petre Rubone, de la Petrolul, a împlinit în martie 27 de ani. El este originar din Bălţul. Cîtva timp a jucat la Dinamo Obor şi apoi la Dinamo Bucureşti şi Petrolul. În anul 1961 a activat în „B", la Prahova Ploieşti, de unde a făcut un... pas şi s-a întors la Petrolul. Este unul dintre jucătorii noştri cei mai puternici. Numai că, uneori...

...Pentru el e mică poarta Şapte metri! Puţin, zău! Lui i-ar trebui o poartă Din Ploieşti pînă-n... Buzău!

UN GRUP DE SALARIAŢI DE LA I. P. A. — Humia n-a jucat niciodată la Rapid. A fost legitimat la Venus şi, în ultimii lui ani de activitate fotbalistică, la U.T.A. Actualmente este antrenor la I.M.U. Medgidia, nouă echipe a categoriei B la fotbal.

DUMITRU CRACIUN, COMUNA CALINEŞTI. — Oricît am avea „o inimă de sportiv" ne este imposibil să vă ajutăm la întocmirea unui album cu istoricul campionatului mondial de fotbal, datele pe care le aveţi dv. limitîndu-se la actuala ediţie şi noi urmînd să vă furnizăm rezultate, formaţii etc. de la celelalte... 6 ediţii! Chiar dacă mi-aş lua... concediu pentru treaba aceasta şi încă nu e sigur că aş putea strînge toate datele cerute! La o cerere mai modestă, mai realistă „inima noastră de sportiv" nu va ezita să vă răspundă!

MIRON GITA, COMUNA BRANISCA. — 1) În momentul cînd un pion a ajuns pe cîmpul de transformare, nu se mai aşteaptă nici o mutare a adversarului. Pionul „devine" regină, turn, cal sau nebun, la alegerea jucătorului respectiv. — 2) Cît de mare este pauza regulamentară la fotbal? Potrivit regulamentului, pauza ar trebui să dureze numai 5 minute. Dar această prevedere a regulamentului a căzut în desuetudine pe toate meridianele, fiind practic inaplicabilă din cauza distanţelor care separă terenul de joc de vestiare, pe marile stadioane moderne. În fapt acesta, fără să existe o hotărîre F.I.F.A., se face o pauză de aproximativ 15 minute între cele două reprize ale unui meci de fotbal. Unii arbitri exagerează, ţinînd pauza şi mai mult.

DUMITRU DOROBANŢU, BASARABI. — Titus Ozon a împlinit în luna mai 26 de ani. A jucat de 19 ori în prima reprezentativă a ţării. Excelent tehnician, el „face" şi azi, de multe ori, jocuri foarte bune. Păcat că a pierdut una din calităţile sale esenţiale: viteza!.

N. VOICU, BUCUREŞTI. 1) Atletico Madrid n-a cîştigat nici o ediţie a C.C.E. la fotbal. Pe primele cinci le-a cîştigat Real Madrid, iar pe ultimele două Benfica Lisabona. — 2) Am mai spus: la atletism nu au loc campionate mondiale, deci nu există titluri de campioni mondiali. Datorită însă faptului că Jocurile Olimpice întrunesc de fiecare dată pe cei mai buni atleţi din toată lumea, ele constituie, în fapt, campionatele mondiale ale acestui sport. —

GH. STELIAN, MOROIENI. — 1) Recordul mondial la proba de 100 metri bărbaţi este de 10 sec. (deţinători Harri (R.F.G.) şi Jerome (Canada). Dar şi 10,1 este o performanţă foarte rară. — 2) Campionatul mondial de fotbal de la Montevideo a avut loc în anul 1930. — 3) Care au fost cei mai buni portari în campionatul categoriei A, ediţia 1961—1962? Răspunsul la această întrebare nu trebuie să ţină seama neapărat de numărul golurilor primite. Voinescu, de pildă, a primit... 45 de goluri şi totuşi a fost unul dintre cei mai buni portari ai campionatului. S-au mai evidenţiat — aceasta este cel puţin părerea noastră — Mîndru, Datcu şi Coman de la U.T.A.

PETRE SOROI, PETROŞENI. — Recepţia telefonică n-a fost îndeajuns de clară la meciul de cupă Jiul — Steagul roşu, astfel că în loc de Zamfir a apărut ca portar al Jiului Zaharia. Dar cum în acest meci portarii celor două echipe au primit cîte 4 goluri, poate că lui Zamfir îi convenea să fi rămas cu vina... Zaharia!

ION POSTAŞU

În patru rînduri

...Ce s-ar mai putea
spune despre victoria
lui Dorin Giurgiucă în
proba de simplu băieţi
din Criteriul european
al juniorilor la tenis
de masă.

Cum la concurs în fruntea
s-a clasat
Şi n-a pierdut în faţa nimănui,
E clar: Criteriul a însemnat
De fapt... criteriul valorii
lui!

Calitatea unor bile de
popice lasă de dorit.
Astfel de bile nu-s o fală
Pentru acei ce le-au lucrat
Ei le-an făcut de mintuială
Zicîndu-şi: tot sînt... de
aruncat!

V. D. POPA

Părerea unui ziarist maghiar

CAMPIONATUL MONDIAL DE HANDBAL DIN ROMÎNIA A FOST PLIN DE ÎNVĂŢĂMINTE

Am urmărit, în calitate de ziarist, multe dintre meciurile celui de al doilea campionat mondial de handbal în 7 feminin, desfăşurat recent în Romînia. Sînt convins că nu spun o noutate, dar jocurile pe care le-am urmărit la Braşov, Sibiu şi Bucureşti au întrecut din punct de vedere calitativ toate partidele la care am fost martor în ultimii ani. Cea de a doua ediţie a campionatului mondial de handbal în 7 feminin a consemnat progresul evident pe care această disciplină sportivă l-a înregistrat în ultimii ani în multe ţări ale lumii şi, fireşte, în primul rînd în Republica Populară Romînă.

Competiţia din Romînia, în comparaţie cu prima ediţie a „mondialelor" de la Belgrad, s-a caracterizat prin aceea că — în prezent — un număr mare de echipe posedă jucătoare cu o tehnică individuală remarcabilă, dar care, în acelaşi timp, aplică cu succes jocul colectiv, spectaculos. Poate tocmai de aceea multe partide au fost interesante, de un înalt nivel tehnic şi tactic, cu răsturnări de scor spectaculoase.

Cu atît mai mult succesul reprezintă de reprezentativa Romîniei este deosebit de valoros, iar felul în care handbalistele romîne au ştiut să obţină victoria a constituit pentru sportivele maghiare un prilej de reale învăţăminte. Întîlnirea dintre handbalistele romîne şi cele cehoslovace, dar mai ales finala Romînia — Danemarca cu greu pot fi uitate de către iubitorii handbalului. După ce un timp, între sportivele romîne şi daneze a existat un oarecare echilibru, treptat, selecţionata Romîniei s-a impus printr-o mai bună pregătire tehnică şi tactică, reuşind să obţină o splendidă victorie sportivă. După părerea mea, campioana mondială, datorită unei foarte bune pregătiri tehnice, tactice şi fizice, a găsit în toate partidele drumul cel mai scurt spre un rezultat favorabil.

Pentru echipa maghiară, campionatul mondial din Romînia poate fi considerat un mic eşec. Venisem la această competiţie cu speranţa obţinerii unui loc fruntaş, cît mai aproape de prima clasată. După cum se ştie, echipa noastră n-a reuşit lucrul acesta. De multe ori, în momentele decisive, handbalistele maghiare, nestăpînindu-şi nervii, au jucat sub posibilităţile lor. Însă oricum, participarea la campionatul mondial ne-a arătat ce avem de făcut pe viitor, ne-a dat posibilitatea să urmărim o serie de echipe valoroase, de la care am avut multe de învăţat. Cu eforturi dublate, prin aplicarea în practică a celor învăţate cu prilejul campionatului mondial din Romînia, sperăm că în viitor şi handbalul maghiar va obţine succese de prestigiu.

CSECSEI IOZSEF
redactor la „Nepsport"-Budapesta

ZOLTAN HORVATH (R.P.U.) CAMPION MONDIAL LA SABIE

Sportivul maghiar Zoltan Horvath a cîştigat proba de sabie la campionatele mondiale de scrimă de la Buenos Aires, după un meci de baraj cu polonezul Pawlowski. Acesta este cel de-al treilea titlu mondial pe care îl cîştigă reprezentanţii R. P. Ungare la actualul campionat.

Clasamentul final al probei de sabie: 1. Horvath (R.P.U.) 6 victorii; 2. Pawlowski (R.P.P.) 6 victorii; 3. Arabo (Franţa) 4 victorii; 4. Pesza (R.P.U.) 4 victorii; 5. Meneleny (R.P.U.) 3 victorii; 6. Calarese (Italia) 3 victorii; 7. Parent (Franţa) 2 victorii; 8. Ochyra (R.P.P.) una victorie.

Pentru finala probei de spadă pe echipe s-au calificat: U.R.S.S., Italia, Franţa şi Suedia. O mare surpriză a constituit-o eliminarea echipei R. P. Ungare. (Agerpres).

Handbaliştii de la Steaua învingători în turneul de la Budapesta

BUDAPESTA, 27 (prin telefon). — În localitate a început vineri un mare turneu internaţional de handbal în 7. În întrecerea echipelor masculine sînt prezente echipele Spartacus Budapesta (campioana R. P. Ungare), Ferencvaros Budapesta, H. C. Zagreb (campioana Iugoslaviei) şi Steaua Bucureşti.

Primul joc, H. C. Zagreb — Ferencvaros s-a încheiat cu victoria handbaliştilor iugoslavi, cu scorul de 18—17 (10—9). În cea de a doua întîlnire Steaua a realizat o frumoasă performanţă reuşind să învingă Spartacus Budapesta cu 23—17 (9—6), prin punctele înscrise de Schmid (7), Iacob (6), Oţelea (5), Bulgaru (2), Telman, Samungi şi Jianu.

Azi, Steaua întîlneşte pe H. C. Zagreb, iar mîine pe Ferencvaros.

Cupa Galea

În cadrul turneului zonal pentru cupa Galea la tenis de cîmp, echipa de tineret a R. P. Romîne a învins cu 5—0 selecţionata Luxemburgului. În ultimele două probe de simplu, Popovici a cîştigat la Braseur cu 6—4, 8—6, iar Dron l-a învins pe Schiltz cu 6—2, 6—2.

Selecţionata de volei (tineret) a ţării noastre a întrecut pe Vasutas (R. P. Ungară)

Ca o ultimă verificare înaintea plecării la Festivalul mondial al tineretului şi studenţilor de la Helsinki, selecţionata feminină de volei (tineret) a ţării noastre a susţinut joi după-amiază o partidă amicală în compania echipei *Vasutas Budapesta*.

Fără a se întrebuinţa prea mult şi fără a etala întreaga gamă a posibilităţilor lor, voleibalistele noastre au obţinut cu uşurinţă victoria la scorul de 3-0 (15-5, 15-7, 15-11) şi puteau cîştiga seturile la diferenţe şi mai mari, dacă ar fi insistat mai mult. Antrenorul lotului, prof. N. Murafa, a folosit mai bine de jumătate de meci aceleaşi jucătoare (Doina Popescu, Alexandrina Berezeanu, Elisabeta Nodea, Domnica Costic, Cornelia Moraru şi Dana Golimaş), doar spre sfîrşitul setului al doilea introducînd, mai întîi pe Ileana Enculescu, apoi pe Iudith Kohn, iar în s[illegible] ultim şi pe Magda Kondorossy. Voleibalistele noastre au arătat multe lucruri bune (îndeosebi în acţiunile de atac), ele dovedind că ştiu să-şi impună jocul cînd situaţia o cere. Se impune mai multă atenţie la blocaj şi ar trebui ca jucătoarele noastre, indiferent de adversar, să privească întotdeauna jocul cu toată seriozitatea.

Sîntem convinşi că echipa feminină de tineret a ţării noastre va confirma în Finlanda renumele de care se bucură pe plan internaţional voleiul romînesc.

★

Aseară, pe terenul Progresul din Capitală, formaţia budapestană Vasutas a susţinut cel de-al doilea meci al turneului în ţara noastră, întîlnind echipa de tineret a clubului Rapid. După o partidă viu disputată, care a necesitat cinci seturi, victoria a revenit formaţiei oaspe, cu scorul de 3—2 (21—19, 6—15, 12—15, 15—6, 15—13).

CONST. MACOVEI

Steaua Bucureşti a cîştigat turneul internaţional de baschet de la Sibiu

SIBIU 26 (prin telefon). În ultima zi a turneului internaţional de baschet masculin, care s-a desfăşurat în localitate, echipa campioană a ţării, *Steaua Bucureşti*, a învins selecţionata oraşului Sibiu cu scorul de 96—78 (49—42). În acest fel, baschetbaliştii militari au ocupat primul loc în clasamentul general al turneului. La acest ultim joc, o comportare bună au avut: *Novacek* (20), *Demian* (23) şi *Folbert* (8) de la Steaua, *Podravcu* (16), *Cernea* (23) şi *Kiss* (18) din selecţionata sibiană.

Cea de a doua partidă, dintre *Worvärts Leipzig* şi *lotul de tineret* a oferit o întrecere foarte disputată. Mai experimentaţi baschetbaliştii germani au învins cu scorul de 67—63 (29—33). Cei mai buni jucători: *Pleitz* (16), *Wisel* (13), *Kötze* (12), *Plau* (14) de la Vorwärts şi *Cimpoiaş* (13), *Cimpeanu* (13), *Visner* (12) şi *Viciu* (11) din lotul de tineret.

ILIE IONESCU-coresp.

★ ★ ★

BRAŞOV 27 (prin telefon de la trimisul nostru). Astăzi a început în localitate turneul internaţional de baschet masculin, la care participă formaţiile Vorwärts Leipzig, Steaua Bucureşti, Lotul reprezentativ de tineret şi selecţionata oraşului Braşov.

Primele partide au fost foarte disputate, oferind spectacole de bună calitate. În special, meciul dintre Vorwärts şi selecţionata Braşovului a pasionat pur şi simplu, conducerea la scor alternînd în tot timpul jocului. A învins la limită echipa braşoveană cu scorul de 67—66 (27—27). În cea de a doua întîlnire, Steaua Bucureşti a întrecut Lotul de tineret cu scorul de 61—56 (30—29).

D. STANCULESCU

Activitatea internaţională de nataţie

Înotătorii de pe continent se pregătesc intens în vederea campionatelor europene de la Leipzig. Concursurile internaţionale şi de verificare se ţin tot timpul.

În cadrul întîlnirii dintre reprezentativele Italiei şi R. F. Germane, care a avut loc la San Remo au fost corectate două recorduri europene: la 200 m fluture bărbaţi înotătorul Heitz (R.F.G.) a obţinut rezultatul de 2:15,5 (v.r. Dennerlein-Italia 2:16,0) iar la 200 m spate Kuppers (R.F.G.) a realizat timpul de 2:15,0 (v.r. Barbier-U.R.S.S. 2:16,5). Alte rezultate: 100 m fluture femei: Hustede (R.F.G.) 1:12,5; la polo, Italia a învins R.F.G. cu 4—0 (2—0, 1—0, 0—0, 1—0).

La Blackpool, înotătoarea engleză Lonsbrough a obţinut rezultatul de 2:52,6 pe 220 yarzi bras, iar la 110 yarzi fluture Colleril s-a clasat pe primul loc cu 1:11,8.

La Uppsala, în cadrul unui concurs internaţional s-au înregistrat rezultatele: 100 m bras femei: Kock (Olanda) 1:25,6; 100 m fluture femei: Sienbaeck (Suedia) 1:10,7; 100 m liber femei: Hagberg (Suedia) 1:04,9; 100 m spate femei: Ekdahl (Suedia) 1:17,5; 4×100 m mixt femei: Suedia 5:01,5 (record suedez).

Rezultate foarte bune a obţinut francezul Gottvalles în cadrul campionatelor de nataţie ale Franţei. La 100 m liber el a realizat timpul de 55,6 (record francez) iar la 200 m liber el a obţinut timpul de 2:05,2 (record francez). Prin obţinerea unor rezultate foarte bune la 200 m liber, francezii sînt favoriţi ai probei de 4×200 m. După Gottvalles rezultate bune au şi Poumat (2:08,6) şi în special Christophe (2:07,9).

Cu prilejul campionatelor de nataţie ale Japoniei, înotătoarea americană Dona Devarona, în vîrstă de 15 ani, a stabilit un nou record mondial la 400 m mixt cu timpul de 5:24,7.

Reprezentativa de tenis a R. P. Romîne — virtuală campioană balcanică

(Urmare din pag. 1)

6—2, 6—1, 6—1; Ranghelov — Orenly 6—3, 6—2, 6—3; Ciuparov, Ranghelov — Balas, Daş 7—5, 8—6, 6—1.

Înaintea ultimei zile de joc (n.r. de astăzi) în care R. P. Romînă întîlneşte R.P.F. Iugoslavia şi R. P. Bulgaria are adversar echipa Greciei (meci decisiv pentru ocuparea locului secund), clasamentul turneului balcanic este următorul: 1. R. P. Romînă 3 victorii, 2—3. R. P. Bulgaria şi Grecia 2 v, 4. R.P.F. Iugoslavia 1 v, 5. Turcia 0 v. De notat că în caz de egalitate în clasament departajarea se face pe baza rezultatelor directe.

V. RADU

De luni, în Capitală, Campionatele internaţionale de tenis ale R.P.R.

De luni şi pînă duminică, terenurile clubului sportiv Progresul din Capitală vor găzdui întrecerile Campionatelor internaţionale de tenis ale R.P.R. La această competiţie vor concura pe lîngă participanţii la Balcaniada de tenis desfăşurată la Braşov şi o serie de jucători fruntaşi din ţara noastră şi alţi tenismani reputaţi de peste hotare. Printre ei se află campioana R. P. Polone, Skorkowna, polonezii Gąsiorek şi Piatek, campioana R. P. F. Iugoslavia, Maia Djukici, şi campioana Turciei, Sevim Barutay.

TURNEU INTERNAŢIONAL FEMININ LA SAN GIORGIO

SAN GIORGIO 27 (prin telefon). A început turneul internaţional de baschet feminin, la care participă 6 echipe şi anume: *Dinamo Moscova, F.I.F. Copenhaga* şi *Standa Milano* (campioana Italiei) în seria I şi *Rapid Bucureşti, A.Z.S.A.W.F. Varşovia, Smuc Marsilia* în seria a II-a.

După cum ne-a transmis tov. *Ocbov Dimitriu*, secretar general al F. R. Baschet, care însoţeşte echipa clubului Rapid la acest turneu, întrecerile se bucură de un interes deosebit, în special în rîndul turiştilor aflaţi în această staţiune.

În prima zi, reprezentanta ţării noastre, echipa *Rapid Bucureşti* a avut zi de odihnă. Baschetbalistele feroviare vor susţine primul meci în compania echipei franceze *Smuc Marsilia*, iar apoi vor juca cu campioana R.P. Polone, *A.Z.S.A.W.F. Varşovia*. Jocurile finale pentru locurile 1-2, 3-4 şi 5-6 se dispută duminică seară. Iată acum şi primele rezultate înregistrate:

Standa Milano—F.I.F. Copenhaga 39—23 (26—16); A.Z.S.A.W.F. Varşovia-Smuc Marsilia 57—45 (27—23). Echipa poloneză a avut cele mai bune jucătoare în *Rogowska* şi *Japolska*. Partida a fost condusă de arbitrul romîn *Gh. Roşu*.

De pe pistele de atletism

● Atleta poloneză Teresa Ciepla a alergat 100 m în 11,5!

● Iată cîteva rezultate înregistrate în întîlnirea dintre echipele R. D. Germane şi R. S. Cehoslovace, desfăşurată la Praga. BĂRBAŢI: *100 m:* Mandlik (C) 10,5; *400 m:* Klimbt (R.D.G.) 47,6; *3000 m obstacole:* Buhl (R.D.G.) 8:38,0; *disc:* Milde (R.D.G.) 55,47 m; *10.000 m:* Janke (R. D. G.) 29:33,0; *prăjină:* Preusager (R.D.G.) 4,65 m; *greutate:* Skobla (C) 18,27 m; *ciocan:* Lotz (R.D.G.) 64,85 m (record al R.D.G.). Rezultat final 129-83 în favoarea echipei R.D.G. FEMEI: *lungime:* Claus (R.D.G.) 6,13 m; Prikrylova (C) 6,06 m (record cehoslovac); *greutate:* Gariach (R.D.G.) 17,31 m; *800 m:* Kaufmann (R.D.G.) 2:07,4; *suliţă:* Schwalbe (R.D.G.) 50,59 m; *80 mg:* Balzer (R.D.G.) 10,9; *disc:* Müller (R. D. G.) 54,81 m; Nemcova (C) 52,98 m; *100 m:* Raepke (R.D.G.) 12,0. Rezultat final 76-39 în favoarea echipei R.D.G.

● La Barcelona echipa secundă a Italiei a învins Spania cu 116-90. La disc, Rado (Italia) a aruncat 54,26 m iar la suliţă Rodighero (Italia) a obţinut 72,34 m. Bianchi (I) a alergat 1.500 m în 3:47,8.

● Întîlnirea de selecţie dintre echipele R.D. Germane şi R.F. Germane în vederea alcătuirii unei formaţii unice la campionatele europene de la Belgrad va avea loc în două oraşe: la Praga şi Malmoe. Întrecerile se vor desfăşura în prima jumătate a lunii august.

● Echipa Suediei conduce cu 62-44 puncte în meciul de atletism cu Norvegia, care se desfăşoară pe stadionul Bislet din Oslo. Iată cîteva rezultate înregistrate în prima zi a întîlnirii: 200 m: Bunaes (Norvegia) 21,6; 110 m garduri: Andersson (Suedia) 14,5; 3.000 m obstacole: Elefsaeter (Norvegia) 8:51,6; 5.000 m: Karlsson (Suedia) 14:12,4; prăjină: Rinaldo (Suedia) 4,55 m (nou record suedez); disc: Haugen (Norvegia) 54,87 m; suliţă: Rassmussen (Norvegia) 75,89 m; *ştafeta 4×100 m:* 1. Suedia 40,9; 2. Norvegia 41,1.

ATENA 27 (Agerpres). — Meciul de atletism dintre selecţionatele masculine ale R. P. Ungare şi Greciei, desfăşurat la Atena, s-a terminat cu scorul de 123—84 în favoarea atleţilor maghiari. Iată cîteva rezultate din ultima zi de concurs: 200 m (linie dreaptă) Csutoras (R.P.U.) 20,4 (cu vînt favorabil); 800 m: Parsch (R. P. U.) 1:52,2; 400 m garduri: Frusios (Grecia) 53,2; 5000 m: Szabo (R. P. U.) 14:56,8; ciocan: Zsivotzki (R.P.U.) 62,94 m; disc: Klics (R.P.U.) 55,49 m; înălţime: Noszaly (R.P.U.) 2,04 m; ştafeta 4×400 m: 1. Grecia 3:20,5; 2. R. P. Ungară 3:20,6; greutate: Nagy (R. P. Ungară) 19,16 m — nou record maghiar; 100 m: Rabai (R.P.U.) 10:5; 110 m garduri: Marsellos (Grecia) 14:6; 400 m: Sillis (Grecia) 48:6; lungime: Paraskevas (Grecia) 7,31 m; 10 000 m: Iliaros (R.P. Ungară) 31:11,6.

Pe scurt

● Campionatul mondial de acrobaţie la zbor cu motor a luat sfîrşit la Budapesta cu victoria pilotului maghiar Toth, care a totalizat 6.207,1 puncte, urmat de pilotul sovietic Loicikov 6.188,3 puncte. Pe echipe a cîştigat R.P. Ungară, urmată de U.R.S.S., R.S. Cehoslovacă şi S.U.A.

● La Djakarta s-au întîlnit echipele masculine de baschet ale U.R.S.S. şi Indoneziei. Victoria a revenit sportivilor sovietici cu scorul de 80—57.

● Partidele jucate în cea de-a patra rundă a turneului internaţional de şah de la Sofia s-au încheiat cu următoarele rezultate: Ciociltea—Mikenas 0—1; Tringov—Lilienthal 0—1; Golz—Popov 1—0; Kluger — Pidevski 0—1. Două partide s-au întrerupt. În clasament conduce şahistul bulgar Pidevski cu 3 puncte, urmat de Lilienthal (U.R.S.S.) 2,5 puncte, Damianovici (Iugoslavia) 2 puncte (1), Ciociltea şi Kluger cîte două puncte.

● Campionul olimpic Viaceslav Ivanov a cîştigat două probe la campionatele unionale de canotaj academic care se desfăşoară la Leningrad. El s-a clasat pe primul loc la schif simplu şi a cîştigat-o pe cea de dublu, împreună cu Iuri Tiukalov. Surpriză în proba feminină de schif: tînăra Galina Samorodova a învins-o pe Emilia Muhina, de 5 ori campioană a U.R.S.S.

● La Istanbul are loc un turneu internaţional masculin de baschet. Primele meciuri s-au terminat cu următoarele rezultate: Tel Aviv—Istanbul 61—44 (26—20); Belgrad—Ankara 74—55 (29—30).

Redacţia şi administraţia: str. Vasile Conta nr. 16, telefon 11.10.05, interurban 72, nr. 1—2. Întreprinderea Poligrafică Nr. 2, str. Brezoianu 23—25