Biblioteca Centrală Regională Hunedoara-Deva

PROLETARI DIN TOATE ȚĂRILE, UNIȚI VĂ!

SPORTUL popular

Organ al Uniunii de Cultură Fizică și Sport din R.P. Romînă

ANUL XVIII — Nr. 4099 ★ Marți 11 septembrie 1962 ★ 8 pagini 25 bani

La Lisabona — Trăgătorii romîni au cucerit pentru a patra oară „Cupa Țărilor Latine"

Agențiile de presă străine au anunțat ieri că trăgătorii romîni au cucerit la Lisabona, pentru a patra oară, „Cupa Țărilor Latine". Tradiționalul concurs care reunește la standurile de tragere sportivi de valoare din șapte țări europene, a constituit și de această dată un bun prilej de verificare a stadiului de pregătire a țintașilor care se pregătesc pentru campionatele mondiale.

Confirmînd valoarea sa ridicată, Ștefan Petrescu a cucerit locul intîi în proba de pistol viteză, realizînd 587 p. Locurile trei și patru au revenit, de asemenea, concurenților noștri I. Tripșa și G. Maghiar, care au totalizat 584 și respectiv 580 p., aducînd în acest fel echipa R.P. Romîne pe locul I cu 2323 p, 2. Franța 2264 p, 3. Spania 2258 p, 4. Italia. În proba de armă liberă calibru redus 3x40 focuri, cea mai bună comportare a avut-o tînărul trăgător Traian Cogut care a cucerit locul 1 cu un total de 1127 p. Și în această probă, echipa noastră a ocupat primul loc cu 4405 p, 2. Italia 4357 p., 3. Franța 4354 p., etc.

ȘTEFAN PETRESCU

TRAIAN COGUT

„Cupa cupelor" la fotbal

Meciul Steaua București—Botev Plovdiv se dispută joi pe stadionul „23 August"

- AMĂNUNTE ÎN LEGĂTURĂ CU PARTIDA STEAUA—Ț.D.N.A.
- DINAMO BUCUREȘTI A PLECAT LA SOFIA
- U.T.A. JOACĂ MIERCURI LA TRNOVO

Săptămîna aceasta sînt programate noi întîlniri internaționale ale fotbaliștilor noștri și între ele, cîteva se dispută în cadrul unor importante competiții internaționale: Steaua București debutează joi, la București, în „Cupa cîștigătoarelor de cupe naționale", în compania echipei bulgare Botev Plovdiv; Dinamo București susține revanșa cu Levski, miercuri la Sofia, în turneul balcanic, iar duminică joacă returul cu Galatasaray la Istanbul, în „Cupa Campionilor Europeni". În celelalte meciuri — amicale — evoluează: U.T.A. miercuri la Trnovo (R. P. Bulgaria), C.S.O. Brăila joi cu Omonia Nicosia și C.S.M.S. tot cu Omonia, duminică la Iași.

STEAUA — BOTEV, JOI PE „23 AUGUST"

Desigur că pe primul plan se situează partidele echipelor Steaua și Dinamo București, avînd un caracter oficial. Iar dintre ele, cea de joi de la București este așteptată cu mult interes datorită și comportării echipei Steaua în turneul internațional din R. S. Cehoslovacă, unde — cum se știe — a ocupat locul 3, după o victorie clară asupra campioanei bulgare Ț.D.N.A. Sofia. Ca punct de atracție suplimentar se adaugă și faptul că apropiatul adversar al fotbaliștilor de la Steaua are și el la activ o victorie recentă (cu 2—1) asupra lui Ț.D.N.A.

Întîlnirea Steaua — Botev Plovdiv (al cărei retur se va disputa la 19 septembrie la Plovdiv) va avea loc pe stadionul „23 August", cu începere de la ora 16.30. În deschidere, la ora 14.45: Steaua — Dinamo București (tineret).

(Continuare în pag. a 5-a)

De joi în Capitală

UN IMPORTANT EVENIMENT BASCHETBALISTIC: CAMPIONATUL EUROPEAN FEROVIAR MASCULIN

În săptămîna aceasta, Bucureștiul va fi gazda unei importante competiții baschetbalistice cu caracter internațional. Este vorba de campionatul european feroviar rezervat formațiilor masculine, care se află la cea de a VI-a ediție. Pînă în prezent și-au anunțat participarea selecționatele U.R.S.S., R. P. Bulgaria, R. S. Cehoslovace, R. P. Polone, R. P. Ungare, Franței, Belgiei, Elveției și R. P. Romîne.

Sistemul de desfășurare al întrecerilor este destul de simplu. În prima zi (13 septembrie), dimineața, va avea loc un meci de calificare între două formații trase la sorți, iar după amiaza se vor desfășura sferturile de finală (eliminatorii) între cele 8 echipe rămase în competiție. Apoi, în ziua următoare (14 septembrie), vor avea loc semifinalele. Jocurile finale pentru locurile 1—2 și 3—4 sînt programate duminică 16 septembrie. Meciurile vor avea loc pe stadionul Giulești.

Toate echipele oaspe și-au anunțat sosirea pentru ziua de astăzi.

Pe marginea întîlnirii de lupte R. P. R. — Japonia

SĂ OPTĂM DEFINITIV PENTRU TEHNICĂ

În ultimii ani, antrenorii de lupte au pus accentul mai ales pe două din calitățile sportivilor noștri: forța și tehnica. Firește, n-au fost neglijate nici celelalte calități și așa se explică — în parte — drumul ascendent al luptătorilor romîni spre vîrful piramidei performanțelor mondiale.

Simbătă seara, cu prilejul întîlnirii internaționale de lupte dintre reprezentativa noastră și cea a Japoniei au putut fi observate două stiluri diferite de luptă. Japonezii au fost supli, plini de imaginație și abili. Romînii au pus accent, unii pe forță iar alții pe tehnică. Dintre sportivii romîni au fost și luptători care au reușit o îmbinare armonioasă a forței și tehnicii. În rîndurile de mai jos ne propunem să analizăm aceste aspecte și să vedem de partea cui a stat avantajul și mai ales, de partea cui stau perspectivele.

Înainte de a face acest lucru e necesar să arătăm că sportul luptelor se află din nou la o răscruce de drumuri. Desele schimbări făcute în regulamentul internațional de concurs au modificat fundamental aspectul întîlnirilor. La sfîrșitul acestui an, cu prilejul desfășurării **„Cupei Adriatice"**, comisia tehnică FILA va experimenta tușul controlat. Adică, va fi declarat învins acel sportiv care va fi fixat cu omoplații pe saltea timp de 3—5 secunde. Care este semnificația acestei modificări? Sportivii nu vor mai fi timorați de eventualitatea autotușurilor și vor avea curajul să întreprindă numeroase procedee tehnice. Nu facem un pronostic riscant cînd afirmăm că luptele vor cîștiga foarte mult în spectacol. Iată deci un nou punct de plecare în analiza comportării luptătorilor noștri în fața sportivilor japonezi.

Marin Bolocan și **Valeriu Bularca** au fost și au rămas adepții stilului în care forța este factorul predominant. Ambii caută să rezolve toate situațiile bazîndu-și tactica pe acest element. Primul a întîlnit un adversar **(Teruo Konișj)** care s-a adaptat foarte repede acestui stil. Ba, mai mult: după 10—15 secunde de luptă Konișj și-a schimbat și garda piciorului, pentru a preveni atacurile de forță. Marin Bolocan nu a sesizat acest lucru. Concurentul nostru și-a prins adversarul de cap și de un braț, încercînd să-l ducă

ION CORNEANU
antrenor emerit

(Continuare în pag. a 3-a)

Primii campioni la tenis

Astăzi, finalele probelor de simplu

Prima zi a finalelor campionatului individual republican de tenis nu a satisfăcut pe pasionații sportului alb din Capitală. Într-adevăr, din cele două finale de dublu bărbați și femei, doar un set, cel de al doilea din întîlnirea masculină a corespuns. Dar [illegible] bine să ne ocupăm de [illegible]care meci în parte.

Perechea **Ion Țiriac — Petre Mărmureanu** a cucerit titlul de campioană a țării, învingînd cuplul **Eugen Cristea—Constantin Năstase** cu 6—2, 9—7, 6—0. Învingătorii nu trebuie să fie însă prea bucuroși pentru că în afara rezultatului care le este favorabil, Țiriac și Mărmureanu, ca și Cristea și C. Năstase, s-au comportat sub așteptări. Numai setul al doilea a dat loc la o serie de schimburi de mingi de adevărat tenis, cu lovituri puternice, cu mingi bine dirijate și plasate, cu stopuri puse cu îndemînare. În rest, am asistat la numeroase greșeli, la „dueluri" efectuate fără prea multă convingere și în plus la unele... certuri între parteneri (Cristea și C. Năstase). O notă bună merită, totuși, Mărmureanu care, jucat mai mult de adversari, a reușit să-și aducă un aport substanțial alături de Țiriac la obținerea victoriei. În orice caz, acest cuplu poate avea perspective frumoase dacă cei doi tenismani se vor strădui în antrenamentele viitoare să-și perfecționeze executarea loviturilor ofensive, să-și îmbogățească gama procedeelor tehnice, să-și îmbunătățească

C. COMARNISCHI

(Continuare în pag. a 7-a)

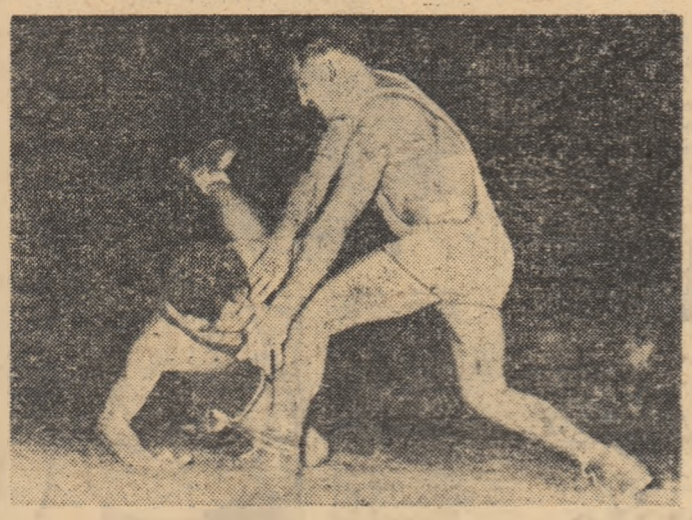

O tragere în față, dezechilibrarea adversarului, o zmucitură laterală (chiar acest moment l-a surprins fotoreporterul St. Petrică) și Nichio Ivanov e trimis la saltea de V. Bularca.

Știm să jucăm contra unei apărări supraaglomerate?...

Pe marginea meciului Dinamo—Galatasaray

Comportarea și rezultatele bune ale echipelor Rapid la Viena și Steaua la Kladno, care precedaseră partida Dinamo — Galatasaray, deschideau frumoase perspective sfîrșitului săptămînii fotbalistice. Masele de iubitori ai fotbalului sperau, și erau în drept să aștepte o evoluție corespunzătoare din partea formației dinamoviste într-o competiție pe care o prețuiese mult și în care doresc din toată inima să vadă o echipă românească calificîndu-se în etape superioare. Ei știau că Dinamo nu este în forma care i-a uimit aprecierile spectatorilor. În meciurile de campionat și în cele amicale, echipa campioană jucase sub posibilitățile jucătorilor care alcătuiesc această formație. Dar, speram că printr-o pregătire mai atentă, printr-un efort de voință dinamoviștii se vor regăsi în acest important meci. Nimic, însă, din toate acestea... Fotbaliștii dinamoviști au continuat să joace fără orizont, precipitat, cu inadmisibile lipsuri în pregătirea fizică, tehnică și tactică, infirmînd încrederea care li se acordase.

Comentariul săptămînii

Desigur că șansele calificării nu sînt pierdute. În meciul-retur de la Istanbul dinamoviștii mai pot reuși — și trebuie să izbutească — ceea ce nu au realizat la București sau măcar un rezultat de egalitate pentru a-și putea mări șansele într-un al treilea joc, pe teren neutru.

Pentru aceasta însă, este nevoie de un efort de voință din partea jucătorilor pentru a se elimina cît mai multe din greșelile — mai ales de ordin tactic — săvîrșite în întîlnirea de duminică.

Principalele greșeli ale dinamoviștilor au izvorît din faptul că nu au știut cum să combată o apărare supraaglomerată ca aceea opusă de Galatasaray. Și din aceste greșeli trebuie să tragă învățămintele cuvenite.

În ce au constat greșelile lor?

1. Au jucat prea încet, mai ales în atac, întîrziind executiile, ceea ce a favorizat pe fotbaliștii turci, care fiind mai înți, au fost aproape întotdeauna primii la balon sau au putut interveni la timp pentru a respinge atacurile.

P. GAȚU

(Continuare în pag. a 5-a)

Locul VII la „mondiale" nu este mai prejos decît locul VI la J. O.!

- Performanța echipei noastre este remarcabilă
- „Taina" uruguayenilor a fost dezvăluită...
- C. Dumitrescu a luptat mult, dar a greșit tactic
- Loc mai bun celor mai iute... de picior!

S-au încheiat recent campionatele lumii la ciclism pe anul 1962, care s-au desfășurat timp de 10 zile în localitățile italiene Milano, Brescia și Salò. După cum este și firesc, întrecerile pentru cucerirea titlurilor de campioni mondiali au stîrnit un viu interes nu numai în rîndurile cicliștilor, ci și în marea masă de iubitori ai sportului cu pedale de pe toate meridianele globului. Presa, radioul și televiziunea din întreaga lume au prezentat pe larg aceste întreceri, confirmînd popularitatea crescîndă de care se bucură ciclismul.

La Brescia și Salò, unde au avut loc probele de șosea, au fost prezenți cei mai buni rutieri din 28 de țări și, după cum se știe, în rîndurile lor s-au numărat și sportivii din țara noastră. *Gabriel Moiceanu, Constantin Dumitrescu, Aurel Șelaru, Gh. Radulescu, Ion Cosma* și *Walter Ziegler* au luat startul în probele de contra-cronometru și individual în bloc. Întrebarea care se punea în mod firesc înaintea campionatelor mondiale era aceea dacă formația R.P. Romîne va reuși să reediteze performanța realizată cu doi ani în urmă la Jocurile Olimpice, de la Roma, cînd cucerise locul VI în ierarhia celor mai bune echipe de contra-cronometru pe clasica distanță de 100 km. La drept vorbind se părea că șansele sînt minime deoarece în „Cursa Păcii" la etapa contra-cronometru individual cicliștii romîni se dovediseră deficitari în pregătire. În plus, veștile ce le primeam din străinătate ne arătau că multe dintre echipele care aveau să ia startul la „mondiale" realizaseră deja rezultate cu mult superioare celor obținute la noi. Concursurile de pregătire organizate în țara noastră în compania unor echipe de peste hotare (Italia, R.P. Polonă, R.P. Bulgaria) n-au avut darul să ne liniștească, ci dimpotrivă.

Acum, la o săptămînă după campionatele mondiale, putem spune că pregătirea efectuată după „Cursa Păcii" — sub supravegherea antrenorilor N. Oțeleanu și M. Nicolescu — a corespuns, iar mobilizarea cicliștilor noștri în ceeace privește spiritul de echipă și puterea de luptă a fost la înălțime. Din capul locului trebuie

MIRCEA COSTEA

(Continuare în pag. a 4-a)

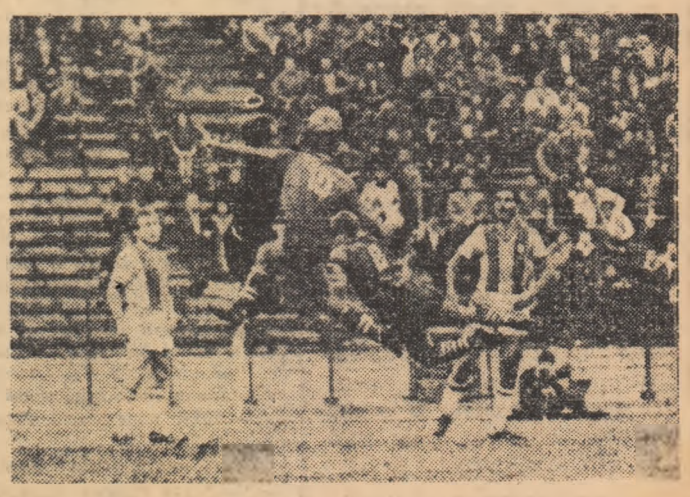

Turgay „culege" balonul spre care săriseră în același timp Eftimie și Tircovnicu

Foto: T. Chioreanu

Spartachiada de vară a tineretului în regiunile Banat şi Galaţi

REGIUNEA BANAT. Peste 500 de tineri şi tinere din toate colţurile regiunii au participat la etapa regională a Spartachiadei de vară a tineretului. Cu acest prilej s-au evidenţiat multe elemente tinere şi talentate. Printre tinerii care s-au impus în cadrul acestei întreceri vom cita pe: Gabriela Naşco (Lugoj), Ştefan Ardeleanu (Reşiţa), Nicolae Ungureanu (Timişoara) — atletism: Francisc Komlodi (Lugoj), Nicolae Biru (Făget), Elisabeta Molnar (Lipova) — ciclism; Ion Alionescu (Reşiţa), Nicolae Afenci (Timişoara) — trîntă. De asemenea o frumoasă comportare au avut-o echipa de oină a colectiviştilor din comuna Cebza (raion Deta) şi echipa de volei din comuna Jebel. Înainte de a arăta numele învingătorilor vom mai menţiona faptul că o serie de comisii raionale de organizare a Spartachiadei de vară s-au străduit şi au reuşit să asigure nu numai mobilizarea tuturor concurenţilor calificaţi ci şi buna lor pregătire. Este cazul comisiilor din raioanele Timişoara şi Arad, precum şi a comisiei din oraşul Reşiţa.

Iată acum cîştigătorii: atletism — 100 m juniori: Şt. Ardeleanu (Reşiţa) 11,8 sec.; 100 m seniori: Ovidiu Cheveresan (Arad) 11,9 sec.; 800 m juniori: Nicolae Petica (Reşiţa) 2:13,4; 1.500 m: N. Ungureanu (Timişoara) 4:22,8; lungime seniori: Victor Heim (Timişoara) 6,32 m; înălţime seniori: Fr. Kiss (Timişoara) 1,70 m; 100 m junioare Gabriela Naşco (Lugoj) 13,5 sec.; lungime junioare: Corina Teodorescu (Arad) 4,82 m; 400 m senioare; Rozalia Kolof (Lugoj) 66,6 sec.; ciclism băieţi: biciclete oraş: Francisc Komlodi (Lugoj); semicurse: Nicolae Biru (Făget); fete, biciclete oraş: Elisabeta Molnar (Lipova); trîntă: cat. 55 kg: I. Alionescu (Reşiţa), cat. 61 kg: Ilie Suru (Caransebeş), cat. 68 kg: N. Alaci (Timişoara), cat. 76 kg: Bela Csiby (Reşiţa), cat. 84 kg: Gh. Goga (Timişoara), cat. peste 84 kg: M. Vlădescu (Lugoj); handbal: băieţi: Electrometal Timişoara; fete: U.T.A.; handbal în 11: băieţi: Olimpia Reşiţa; fete: Industria Linii Timişoara; oină: comuna Cebza (Deta).

EMIL GROZESCU, LIVIU MICŞAN
corespondenţi

REGIUNEA GALAŢI. Timp de două zile la Galaţi s-au disputat întrecerile etapei regionale a Spartachiadei de vară a tineretului. Numărul mare de concurenţi (460), buna organizare a întrecerilor, ardoarea cu care şi-au disputat întîietatea — iată principalele elemente care au determinat ca această întrecere să se bucure de un frumos succes.

În turneul de volei, la fete victoria a revenit echipei Rodul Slobozia Conache (raionul Galaţi), iar la băieţi echipei Flacăra Odobeşti (raionul Panciu) care a întrecut în finală formaţia Dunăreana Galaţi campioana oraşului Galaţi. Dintre rezultatele concursului de atletism vom nota pe cele mai bune: 100 m seniori: Viorel Seitan (Brăila) 11,6 sec., greutate seniori: Ion Satnoianu (Făurei) 11,45 m; 100 m senioare: Marioara Priceputu (Brăila) 14,6 sec.; înălţime junioare: Gherghina Viziţiu (Brăila) 1,20 m; lungime juniori: Tudorel Bejan (Brăila) 5,56 m.

Iată şi celelalte rezultate înregistrate în cadrul etapei regionale a Spartachiadei de vară a tineretului: CICLISM: FETE: biciclete oraş: Eugenia Papuc (Panciu); semicurse: Vasilica Filip (Focşani); BAIEŢI: biciclete oraş: Ioan Ilin (Focşani); semicurse: Ion Dan (Focşani); HANDBAL, FEMININ: Recolta Panciu; HANDBAL MASCULIN: Victoria Independenţa (Galaţi): TRÎNTĂ: cat. 55 kg: Costică Brînză (Panciu); cat. 61 kg: Andrei Codreanu (Galaţi); cat. 68 kg: Ion Gavrilă (Galaţi); cat. 76 kg: Nicolae Munteanu (Bujoru); cat. 84 kg: Ion Pleşa (Galaţi); cat. peste 86 kg: Petre Filip (Panciu).

A. SCHENKMAN — coresp.

VEŞTI DE LA CORESPONDENŢI

O NOUĂ ASOCIAŢIE SPORTIVĂ LA ARAD

Recent, la întreprinderea „Electrometal" din Arad, a luat fiinţă o asociaţie sportivă cu aceeaşi denumire, în cadrul căreia activează secţii de fotbal, volei, şah etc. Echipa de fotbal Electrometal va participa la întrecerile campionatului orăşenesc.

T. Hotaran

NOI ASOCIAŢII SPORTIVE ÎN ORAŞUL ŞI RAIONUL BUZĂU

În oraşul şi în raionul Buzău, activitatea sportivă de mase cunoaşte o tot mai mare dezvoltare. De curînd, de pildă, au fost create noi asociaţii sportive, printre care Avîntul Buzău şi Victoria Simileasca. În acelaşi timp au fost afiliate la federaţiile de specialitate aproape 30 de noi secţii, fiind clasificaţi peste 300 de sportivi. De remarcat că pentru asigurarea condiţiilor de desfăşurare a activităţii sportive, au fost amenajate prin muncă patriotică noi terenuri sportive simple de către asociaţiile Avîntul, Unirea şi Olimpia din Buzău, Vadu Paşii, Sărăţeanca, Beceni ş. a. Printre cele mai harnice asociaţii sportive se află cele de la Şcoala medie nr. I, Voinţa Buzău, Progresul Buzău, Ştiinţa Medicală Buzău ş.a.

Marin Dumitru

CONCURS DE TIR LA DELENI

Consiliul asociaţiei sportive Avîntul din comuna Deleni (raionul Vaslui) a organizat, cu sprijinul consiliului raional UCFS, un concurs de tir, la care au participat numeroşi tineri din localitate. Cele mai valoroase rezultate au fost obţinute de sportivii T. Ciocan, T. Humă, St. Budacea ş.a.

V. Vasiliu

O ASOCIAŢIE SPORTIVĂ FRUNTAŞĂ

În ultimul timp, consiliul asociaţiei sportive Voinţa din Constanţa a depus o susţinută muncă în cadrul cooperativelor din oraş. Datorită interesului cu care activiştii voluntari s-au ocupat de consolidarea organizatorică a asociaţiei sportive, în prezent aceasta numără 2084 membri, toţi cu cotizaţia la zi. Campionatul asociaţiei sportive, concursurile din cadrul Spartachiadei de vară şi celelalte întreceri cu caracter de mase s-au bucurat — de asemenea — de un mare interes în rîndurile cooperatorilor.

C. Comăn[illegible]

„DUMINICI CULTURAL-SPORTIVE" ÎN RAIONUL SIBIU

Pentru a traduce în viaţă Hotărîrea Conferinţei pe ţară a UCFS în ceea ce priveşte angrenarea oamenilor muncii în activitatea sportivă, consiliul raional UCFS Sibiu, în strînsă colaborare cu comitetul raional U.T.M. şi Casa raională de cultură, a trecut la organizarea unor „duminici cultural-sportive" pe centre de comună, pe întreg cuprinsul raionului. Întrecerile sportive şi manifestaţiile cultural-artistice ce au avut loc cu ocazia „duminicilor cultural-sportive" organizate pînă în prezent au fost urmărite de peste 30.000 de ţărani colectivişti, muncitori agricoli şi elevi. Trebuie să remarcăm faptul că „duminicile cultural-sportive" au constituit un bun prilej pentru amenajarea unor noi terenuri sportive simple. Tot cu această ocazie numărul membrilor UCFS a [illegible] cu 3000 dintre care 1200 sînt [illegible] colectivişti.

Ilie Ionescu

Sportivi în fiecare... casă!

Ştim. E frumos la Checea. Ai şi ce scrie de-acolo: echipe la cîte şi mai cîte sporturi, „duminici cultural-sportive"... Dar la Giarmata? Şi aici, stadion frumos cu jocuri ca în... „A". Atunci, poate, la G.A.C. Recolta Jimbolia? Sînt aici aproape 1.000 de membri ai UCFS. Şi ce activitate! Nu. Nici la Cărpiniş, nici la Uivar, nici la Diniaş... Sînt comune mari, cu activitate sportivă bogată, cu multe rezultate. Oare tot aşa se pot „lăuda" activiştii consiliului raional al UCFS Timişoara şi cu sportul din satele mici, cu cîteva sute de locuitori? Să vedem!

★

Mă rog, e frumos, dar în care sat nu există un teren de fotbal? — caut să-mi „necăjesc" gazdele. Nu reuşesc. Zîmbesc şi parcă spun: „Stai, să vedem pînă la urmă...". Şi pornim spre terenurile de volei. Eh, da. E ceva. Şi, să spun drept, chiar mi-au plăcut. Dar iată şi popicăria. O frumuseţe.

Şi acum despre oameni. Colectivista Elisabeta Pergo e cea mai bună jucătoare de popice. La băieţi, colectivistul Ştefan Meszaros e de neîntrecut. Ba nu. Un alt colectivist, Ştefan Giurcovici l-a făcut de cîteva ori să se mulţumească cu locul... II. Oricum, întrecerea rămîne deschisă. Are şi un „palmares" echipa de popice din Otveşti: locul I pe raion la Spartachiada de vară, locul II în „Cupa 1 Mai", locul II în „Cupa satului bănăţean"...

— Ştiţi, deocamdată secţia noastră numără doar vreo... 60 de jucători, ne spune preşedintele secţiei!

Am ajuns şi la... fotbal. Echipa ocupă locul I în campionatul raional. Şi ce buni juniori sînt la Otveşti. La teren vine lume multă. Nu numai cînd joacă cei din „raion". Vin colectiviştii şi la meciurile ...vîrstnicilor şi, mai ales, la cele — aproape tradiţionale — dintre fierari şi căruţaşi. Se pare că Ştefan Covaci, A. Iuhas şi A. Pergo primesc cele mai multe aplauze. Mi s-a spus că se numără printre cei mai vrednici colectivişti din Otveşti. Poate chiar de aceea...

Nu, nu te grăbi să închizi carnetul, tovarăşe reporter. S-ar „supăra", mai întîi, şahiştii. Doar activitatea lor este deosebit de bogată. Şi, dacă mergi la clubul gospodăriei „Bartok Bella", cu greu ai să-ţi poţi face loc la vreuna din mese. Mai totdeauna, în ceasuri de răgaz, sînt ocupate. În schimb, poţi fi... spectator la o partidă în care Valentin Macaliţa, preşedintele gospodăriei agricole colective încearcă o... revanşă la contabilul Anton Toth sau la şeful de echipă Iosif Perneş. Păcat că la ora aceea nu era programat nici un joc de volei. Acum însă cred că la Otveşti sînt jucători buni. Cu atletismul merge mai greu dar merge... Mihai Antal, la greutate, şi Martin Bort, la înălţime, au tot mai mulţi adversari

...Peste 200 de membri ai UCFS, „duminici cultural-sportive" care se bucură de mult succes, secţii puternice, participare mare la competiţiile de masă. Aşadar, şi la Otveşti sportul răspunde „prezent" aproape în fiecare casă. Căci, am uitat să amintesc că la Otveşti nu sînt mai mult de... 500 de locuitori!

Carnet de reporter

Stăm în „tribuna" terenului din Icloda — un alt sat din raionul Timişoara. Prunii pitici îşi sprijină crengile pline pe umerii noştri. Şi, nu... rezistăm. Am văzut cele două terenuri de volei, sala de şah şi acum iată şi terenul de-abia amenajat. La Icloda se joacă fotbal, volei, şah, se practică ciclismul şi atletismul. Fiecare cu pasiunea lui, deşi sînt şi excepţii. Cel mai bun şahist din comună este... fotbalistul Ion Todor, de la „batoză".

Femeile cu basmale multicolore au aşternut din nou ştergarele de in peste coşuri. S-a terminat masa la arie. Pe Valentin Togerescu îl găsim lîngă combină. Cu alţi colectivişti pune la cale un meci cu cei mai vîrstnici („au zis că ne bat şi la miezul nopţii"). Iar pentru celălţi sportivi din sat o competiţie de volei, întreceri de atletism... Mai e vorba despre un concurs de ciclism („A. Wiliung zicea că el dă... înainte 100 m pe distanţa de 1.000 m!") de concursuri de înot pentru copii („cum de nu ne-am gîndit pînă acum la pîrîul... Pogonici?"), de întreceri de tir („să vedem dacă-l întrece careva pe Mircea Radu...").

Nici la Icloda nu sînt mai mult de 5—600 de locuitori...

DAN GÎRLEŞTEANU

Întreceri entuziaste în „Cupa Agriculturii"

După-amiezile terenurile de sport săteşti cunosc iarăşi freamătul marilor competiţii de masă. Întrecerile din cadrul „Cupei Agriculturii" se desfăşoară în mijlocul unui interes general. Zeci de mii de tineri şi tinere îşi dispută cu pasiune şi dîrzenie dreptul de calificare în etapele superioare.

ÎN RAIONUL CRIŞ

În prima fază a acestei mari competiţii au luat startul peste 5000 de tineri şi tinere, reprezentînd toate cele 36 de asociaţii sportive din raionul Criş.

Faptul că anul trecut s-a disputat aici una dintre fazele interregionale ale „Cupei Agriculturii" a făcut ca actuala ediţie să se bucure de un interes sporit, iar pregătirile pentru o bună comportare în concursuri să înceapă din vreme. Acum, pe toate cele 32 de terenuri de fotbal, 36 terenuri de volei, pe terenurile de handbal ca şi în sălile căminelor culturale se desfăşoară zi de zi entuziaste întreceri. Cele mai frumoase rezultate le-au obţinut, pînă în prezent, secţiile de trîntă din cadrul asociaţiilor Voinţa, Chişineu-Criş, Progresul Siclău, Recolta Olari, Soimii Simand, care vor participa şi în faza următoare.

ION COŢOI-coresp.

ŞI ÎN SLATINA

Mii de tineri şi tinere din raionul Slatina s-au prezentat la startul întrecerilor din prima etapă a acestei competiţii de masă.

Pentru a-i ajuta pe participanţii la „Cupa Agriculturii", consiliul raional UCFS şi comitetul raional UTM au organizat deplasarea a numeroase echipe demonstrative orăşeneşti de volei, fotbal, atletism etc. cum sînt: Oltul, Autobuzul, Metalul, Steaua roşie, care au mers în comunele Oporelul, Priseaca, Slătioarele, Coteana, Curtişoara şi altele. Demonstraţiile acestor echipe au fost urmărite cu viu interes de către tinerii de la sate. Numai în comuna Oporelul la aceste acţiuni au asistat peste 2000 de ţărani colectivişti.

ILIE FEŢEANU-coresp.

„Suplimente" nedorite

Cînd a citit afişele din oraş, care anunţau că în duminica aceea pe stadionul din Tg. Neamţ se va desfăşura un cuplaj fotbalistic — în „deschidere" Cetatea Tg. Neamţ — Victoria Piatra Neamţ şi în vedetă C.F.R Paşcani din categoria B cu Petrolul Moineşti — tov. ing. agronom Tiberiu Alexandru, ca şi ceilalţi pasionaţi ai fotbalului din Tg. Neamţ (adică... tot oraşul!) n-a mai putut de bucurie. N-ai ocazia la Tg. Neamţ, să vezi în fiecare zi o echipă de categoria B!

Zilele s-au scurs greu — fiecare din ele părea că are 48 de ore, nu 24 — dar iată că duminica mult aşteptată a venit şi toată lumea a luat drumul stadionului. Ajuns la casa de bilete, tov. Tiberiu Alexandru a scos o hîrtie de 5 lei, a cerut un bilet de intrare şi aştepta omul biletul şi restul: 2 lei.

Dar n-au venit nici biletul, nici restul. Casierul a scos capul afară şi i-a spus:

— Mai pune doi lei, tovarăşe! Un bilet costă 7 lei...

Atît tov. Tiberiu Alexandru, cît şi colegul său Grigore Roşu, de la G.A.C. Bălţăteşti, care se pregătea să ia şi el bilet, au făcut ochii mari:

— Glumiţi, probabil, tovarăşe casier. Nici la Bucureşti, la „A", nu costă 7 lei un bilet! Eu ştiu — că doar nu viu prima oară la fotbal — că biletul costă 3 lei.

— O fi costînd el altădată 3 lei, dar acum costă 7 cît îţi spun eu, fiindcă în preţ intră şi biletul pentru chermeza de diseară, care va avea loc tot aici.

— Ce chermeză, tovarăşe? Eu nu dansez. Am venit să văd meciurile şi nu să fac pe dansatorul, fiindcă vreţi dv. — se supără ing. Roşu, care, de altfel, se afla în trecere prin Tg. Neamţ, cu motocicleta, şi trebuia să se întoarcă acasă în seara aceea şi nu a doua zi.

— Altul la rînd, cu 7 lei! strigă casierul. Cui nu-i convine să lase locul liber!

În timpul acesta, prin faţa casei de bilete trecu tov. Ion Urzică, preşedintele consiliului raional UCFS Tg. Neamţ. Cum l-a zărit, tov. Tiberiu Alexandru s-a îndreptat spre el, pentru a-i reclama cazul. Era sigur că tov. Urzică nu va permite pentru nimic în lume un astfel de abuz. Dar... surpriză: tov. Urzică era de acord cu combinaţia aceasta nefirească între fotbal şi chermeză. A dat, de altfel, acelaşi răspuns ca şi casierul:

— Cui nu-i convine... să stea acasă!

Iar cînd oamenii, dezamăgiţi de un astfel de răspuns, i-au spus că se vor adresa ziarului „Sportul popular", tov. Urzică le-a retezat-o scurt:

— N-aveţi decît!

Şi oamenii, „morţi" după fotbal, au trebuit să dea cîte 7 lei pentru a constata în cele din urmă că în loc să se joace două meciuri nu s-a disputat decît unul singur. Şi barem dacă acesta ar fi fost un meci ca lumea. Dar au apărut pe teren echipa Cetatea Tg. Neamţ şi încă un „unsprezece" improvizat din care făceau parte cîţiva fotbalişti localnici şi cîţiva de la C.F.R. Paşcani. Rezervele, nu titularii!

Ar fi multe de discutat. Şi despre poziţia tov. Ion Urzică şi despre sistemul acesta de a spune una şi de a face alta, de a anunţa programe care apoi nu sînt respectate. Dar, în primul rînd socotim necesar să ridicăm problema costului biletelor de intrare la meciurile de fotbal, pe care unele cluburi şi asociaţii sportive îl mai... rotunjesc, obligînd pe spectatori să cumpere programe, fluturaşi şi acum — după cum se vede — şi bilete de... chermeză, care costă mai mult decît intrarea la fotbal.

Ce ar spune tov. Urzică dacă dînd-se la cinematograf o dată cu biletul de intrare i s-ar impune să cumpere şi unul la... balul de sîmbătă seara? Şi mai ales cum i-ar suna la ureche răspunsul casierului:

— Nu vă place? N-aveţi decît...

JACK BERARIU
VASILE GODESCU

— 7 lei un bilet? De ce aşa scump? Ce se joacă?
— Păi, de 3 lei fotbal, iar de 4 tango, vals, rumbă şi alte dansuri..

Desen de S. NOVAC

HALTERE

Urmărind finala juniorilor...

Aproape întreg lotul reprezentativei noastre, care se pregătește pentru apropiatele campionate mondiale, a fost prezent sîmbătă seara în sala Giulești pentru a urmări campionatele republicane de juniori. Halterofilii fruntași au admirat realele talente care s-au prezentat pe podium, întrecerile pasionante, dîrzenia cu care tinerii și-au disputat întîietatea. Fiți Balaș, care a venit să-și vadă prietenii de aceeași vîrstă, a regretat că nu a luat și el startul fiindcă anii (18) îi dădeau dreptul să se întreacă alături de juniori. Antrenorii însă, au considerat că un concurs înaintea mondialelor, unde va avea o misiune deosebit de dificilă, nu este prea indicat, așa încît Fiți Balaș a trebuit să se mulțumească de data aceasta cu calitatea de... spectator. Un alt campion și recordman al țării noastre, Lazăr Baroga își arăta în timp ce urmărea întrecerile, admirația față de calitățile juniorilor noștri. *„Dacă pe timpul cînd eu eram junior ar fi fost selecționați tineri atît de bine dezvoltați din punct de vedere fizic, rezultatele de astăzi ar fi fost cu mult mai bune"*. Iar antrenorul lotului, Ștefan Petrescu, a adăugat că *„roadele muncii cu juniorii se vor arăta peste cîțiva ani"*.

Într-adevăr, avem motive să ne bucurăm. Mai ales că toate rezultatele obținute cu prilejul acestor finale sînt superioare ediției campionatului de anul trecut, ceea ce înseamnă că tinerii halterofili sînt în progres. Nu sîntem însă mulțumiți de saltul prea mic făcut de unii dintre atleți. De pildă, Gh. Mincu și N. Matei (Dinamo Obor) au progresat prea puțin față de posibilitățile și condițiile pe care le au. Pe de altă parte, am remarcat că antrenorii au acordat o importanță minoră promovării halterofililor de categoria mijlocie, semigrea și grea.

La categoria cocoș, victoria a revenit lui ALFRED WAGNER (Olimpia Brașov). Antrenorul, prof. Gh. Piticaru este, pe bună dreptate, mîndru de rezultatul obținut de elevul său, 235 kg. (record personal). Pe locurile următoare s-au clasat doi reșițeni: Petru Fiat 227,5 kg. și Zoro Fiat 222,5 kg. (ambii de la CSM Reșița). Întrecerea la categoria pană a fost deosebit de pasionantă. Campion a devenit tînărul muncitor de la Electromagnetica, VALERIU GRIGORE care și-a îmbunătățit recordul personal cu 20 de kg. (247,5 kg.), fiind urmat de Iosif Piri (Știința Cluj) cu 240 kg. și de fostul campion Petru Roșca (Dinamo Obor) cu 232,5 kg. O luptă foarte disputată s-a dat la cat. ușoară unde, în mod surprinzător, titlul a revenit tînărului OLIMPIU CRISTESCU (Sirena) cu 280 kg., urmat de Marin Cristea (CSM Galați) cu 277,5 kg. și timișoreanul V. Adler cu 272,5 kg. Întrecerea la „semi-mijlocie" dintre MIHAI ȘERBU (Dinamo Obor) și Fr. Marton (CSM Cluj) a ținut încordată asistența, victoria revenind pînă la urmă, lui M. Șerbu cu 315 kg., în timp ce al doilea a ridicat 310 kg. fiind urmat de Ștefan Iavorek (Știința Cluj) cu 280 kg. Mecanicul auto DANIEL DOLOFAN a cîștigat titlul la „mijlocie" cu 312,5 kg. întrecîndu-i net pe Gh. Petacov (CSM Galați) 270 kg. și Iosif Löwinger (CS Oradea 220 kg.). La fel de ușor a cîștigat C. CHELEMEN (Dinamo Obor) la „semigrea" cu 347,5 kg. depășindu-i cu autoritate pe Ladislau Dezsi (Știința Cluj) 265 kg. și Zaharia Ionescu (Sirena) 240 kg. În fine la „grea" GH. MINCU a cucerit titlul cu 357,5 kg. performanță care însă nu ne mulțumește. Cu atît mai puțin cea realizată de colegul său de echipă N. Matei (310 kg.).

ION OCHSENFELD

Valeriu Grigore campionul de juniori la categoria pană

Foto: St. Petrică

RUGBI

Prea puține... aplauze la deschiderea „stagiunii" de toamnă

Din tribune, deschiderea stagiunii rugbistice de toamnă a fost primită cu mai... puține aplauze decît doream, decît ne așteptam. Aceasta, cu toate că și spectatorii au ținut seama — așa cum era firesc — de faptul că sîmbătă și duminică echipele noastre fruntașe de rugbi s-au reîntîlnit, prima oară, după o lungă întrerupere a activității competiționale. Am așteptat ca această perioadă să fie folosită de fiecare echipă pentru eliminarea deficiențelor care au caracterizat desfășurarea primei părți a campionatului, pentru realizarea unui evident salt calitativ. Fără îndoială, că nu se pot trage concluzii definitive doar după aceste prime jocuri ale returului, dar etapa de sîmbătă și duminică a reliefat destule aspecte care trebuie să rețină, de pe acum, atenția tehnicienilor și a federației de rugbi.

Deși placat, Al. Ionescu (Steaua) va reuși să „scoată" balonul în margine.

Foto: T. Chioreanu

AH, VACANȚA!...

S-au făcut pregătiri, au avut loc jocuri amicale, s-au desfășurat numeroase antrenamente. Și, cu toate acestea, numai rareori echipele din primul campionat al țării ne-au arătat sîmbătă și duminică acel progres firesc care ridică evident calitatea jocului de rugbi. Aproape inexplicabil, majoritatea echipelor au dovedit o insuficientă pregătire fizică generală și din această cauză jocurile s-au caracterizat (în special Metalul—Steaua) printr-un ritm lent, nespecific pasionantelor întreceri de rugbi. Se pare că o serie de repetate absențe de la antrenamente ale jucătorilor în perioada de vacanță competițională (Unirea, Știința București, Olimpia etc.) își spune acum cuvîntul în dauna propriilor lor echipe.

ȘI PE CĂLDURĂ TORIDĂ ȘI PE PLOAIE...

Starea timpului nu este, desigur, un factor neglijabil în aprecierea evoluției unei echipe sau alta. Ea influențează într-o măsură mai mică sau mai mare comportarea sportivilor dar în nici un caz nu... scuză lipsurile. Pot fi, oare, puse pe seama timpului — simbătă căldură sufocantă și duminică ploaie continuă — numeroasele greșeli tehnice săvîrșite de jucători cu multă experiență din echipele fruntașe? (Metalul, Olimpia etc.). Că lucrurile au stat cu totul altfel și că explicația acestor greșeli trebuie căutată în altă parte (lipsuri în pregătirea tehnică, joc exclusiv pentru rezultat, neomogenizarea formațiilor) ne-au dovedit-o... aceiași jucători atunci cînd au vrut să joace rugbi cu adevărat. Au făcut-o rugbiștii formației campioane Steaua, dar numai pentru... zece minute, au făcut-o studenții clujeni în repriza secundă a meciului cu Dinamo, Progresul în prima parte a partidei cu Olimpia... Și s-a jucat frumos, cu o concepție tactică bine orientată, fără greșeli tehnice grosolane chiar atunci cînd a fost o căldură sufocantă (Metalul—Steaua), chiar atunci cînd ploua torențial (Dinamo—Știința Cluj etc.). Deci, se poate! Mai ales că rugbi se joacă și pe ploaie și pe căldură!

FAVORIȚII PUTEAU OFERI MAI MULT!

De la cei mai buni așteptați întotdeauna mai mult. Este normal. Poate tocmai de aceea evoluția echipelor noastre fruntașe nu a satisfăcut decît parțial. Steaua s-a mișcat lent, fără eficacitate. Campionii n-au știut să dezorganizeze jocul exclusiv de apărare al metalurgiștilor care au făcut totul (și au reușit!) pentru a obține un rezultat cît mai strîns. Cu o linie de trei sfertori excelentă, rapidă, avînd în Barbu, Dragomir și Balcan valori recunoscute, și cu un fundaș cu certe posibilități (Dăiculescu), dinamoviștii n-au reușit să fructifice acest avantaj și au dovedit aceeași lipsă de eficacitate. Grivița Roșie s-a prezentat mai bine și are meritul că a știut să sesizeze „căderea" adversarului și să-și impună (e drept, după multe ezitări) jocul său viguros. Poate ar fi reușit s-o facă mai devreme dacă Costel Stănescu n-ar fi fost eliminat după... 3 minute de joc! Marea surpriză a etapei a constituit-o înfrîngerea studenților din Petroșeni la Timișoara, care au pierdut astfel și locul IV în clasamentul campionatului.

Este limpede că favoriții — echipe din „plutonul" fruntaș — puteau oferi mai mult spectatorilor.

NOTE BUNE ECHIPELOR DIN PROVINCIE

Într-adevăr, comportarea rugbiștilor din provincie a surprins plăcut, mai ales dacă luăm în considerare faptul că ei au avut condiții diferite de pregătire față de formațiile bucureștene (ne referim în special la lipsa unor echipe de rugbi la Cluj, Petroșeni și chiar la Iași — în compania cărora formațiile fruntașe să se poată pregăti la nivelul cerințelor actuale). În cel mai frumos joc al etapei, rugbiștii ieșeni au făcut o partidă bună reușind să arate deseori că sînt hotărîți să aibă în retur o comportare mai frumoasă. Ne-au plăcut și multe aspecte din jocul Științei Cluj. De asemenea, partida de la Timișoara a satisfăcut din toate punctele de vedere.

★

„Startul" a fost așadar prea puțin convingător în ceea ce privește progresul și saltul valoric așteptat de la rugbiștii noștri fruntași. Partidele viitoare ne vor spune desigur mai multe dar nu trebuie așteptat cu pasivitate. Să nu uităm că ne stă în față dificila întîlnire cu echipa Franței și că toate „reușurile" trebuie făcute din vreme, că trebuie să dovedim permanent exigență față de lipsuri, pentru a face astfel să crească necontenit valoarea „XV"-lui nostru reprezentativ.

CLASAMENTUL DUPĂ ETAPA A XII-A

1. Dinamo	12	8	4	0	98:	23	32
2. Grivița Roșie	12	9	1	2	141:	39	31
3. Steaua	12	8	2	2	83:	33	30
4. Progresul	12	7	1	4	64:	38	27
5. Știința Petroșeni	12	5	5	2	69:	42	27
6. Știința Timișoara	12	4	2	6	56:	77	22
7. Unirea	12	3	4	5	44:	48	22
8. Știința Cluj	12	3	4	5	61:	76	22
9. Știința Buc.	12	2	4	6	44:	75	20
10. CSMS Iași	12	1	6	5	50:	65	20
11. Metalul	12	2	3	7	41:	61	19
12. Olimpia	12	2	0	10	35:	210	16

ALPINISM

Escalade de mare dificultate

De curînd, Comisia centrală de turism și alpinism a organizat escaladarea celor mai grele trasee din regiunile alpine ale Bucegilor, Bicazului și Pietrii Craiului, la care au luat parte alpiniști fruntași din întreaga țară. Cu acest prilej au fost escaladate: în regiunea alpină a Bicazului trei trasee de gradul V B, două trasee de gradul VI A și un traseu de gradul VI B; în regiunea alpină Bucegi: un traseu de gradul V A, patru trasee de gradul V B, un traseu de gradul VI A și un traseu de gradul VI B; în regiunea alpină a Pietrii Craiului: două trasee de gradul V A și cinci trasee de gradul V B.

LUPTE

SĂ OPTĂM DEFINITIV PENTRU TEHNICĂ

(Urmare din pag. 1)

la parter. El a insistat asupra acestui „procedeu" care seamănă mai mult a activitate de toreador decît de luptător! M. Bolocan și-a „schimbat" apoi tactica. Ținea brațul drept pe umărul adversarului „telegrafiindu-i" astfel că intenționează un „tur de cap". Nu am văzut la el nici o subtilitate tehnică.

Asemănător s-a comportat și **Valeriu Bularca**. Acesta a încercat cîteva smuciri laterale și și-a trimis adversarul la saltea prin forță brută. Dacă adversarul era mai puternic, el nu ar fi reușit acest lucru. „Supleurile" executate de jos au fost făcute cu întîrziere. Ba mai mult, brațele nu erau suficient de strînse pe mijlocul adversarului și acesta se răsucea în aer, dezechilibrînd pe luptătorul nostru. Credem că ar fi timpul ca „arsenalul" tehnic al lui V. Bularca să fie îmbogățit. În ultimii ani el a „mers" pe aceleași 2—3 procedee!

Adepții tehnicii — ca factor predominant — au avut o cu totul altă comportare. În fruntea lor se situează desigur **Ion Cernea**. Acesta s-a orientat de la început spre un atac deschis. A căutat mijlocul adversarului și în clipele decisive nu a ezitat să treacă prin situații dificile pentru a obține victoria. El a încercat numeroase procedee tehnice. Printre ele notăm aceleași „supleuri" pe care le-a făcut și V. Bularca. Între execuția lui I. Cernea și V. Bularca este însă o deosebire fundamentală. Pe cînd primul execută cu finețe, și știe încotro să imprime direcția de cădere a adversarului, ultimul face acest lucru, de multe ori la întîmplare. **Gheorghe Popovici** a fost criticat în ultimii doi ani pentru superficialitate. Se pare că în comportarea acestui sportiv s-a produs o schimbare. Este adevărat că el nu a renunțat încă la unele artificii dar, un fapt esențial, el este hotărît să învingă la tuș. Posedînd un mijloc foarte maleabil, el cuprinde centura adversarului și execută „saltul".

Aceeași afirmație o putem face și despre **Nicolae Martinescu**. „Moștenind" acest procedeu din concursurile de trîntă el a reușit să-l perfecționeze — într-o manieră proprie — și să-l aplice în fața unor adversari care luptă deschis. Continuînd pe această cale, Gheorghe Popovici și Nicolae Martinescu, vor reuși să obțină noi succese în viitor. **Nicolae Pavel** a obținut o victorie spectaculoasă în fața unui adversar scund și greu de prins. El ne-a arătat că știe să concureze și mai bine dar am observat că nu face acest lucru întotdeauna. Totul este în funcție de valoarea adversarului! Mai multă încredere în tine, Nicolae Pavel!!

O primă concluzie, deci. Acei care au pus accentul pe forță au putut să obțină victoria foarte greu. Acei care au lăsat ca tehnica să predomine în concepția lor tactică au învins într-un mod spectaculos. A doua concluzie. În viitor, o dată cu tușul controlat, cei cu forța vor fi eliminați pentru pasivitate. Calea spre vîrful ierarhiei mondiale le va fi astfel închisă. Antrenorii și sportivii noștri trebuie să înțeleagă că trebuie să optăm definitiv pentru un stil de luptă tehnic, în care concepția tactică să folosească toate elementele dar mai ales aplicarea procedeelor tehnice. Acesta este drumul spre viitor.

SCRIMA

Ultima etapă a campionatului orășenesc

Simbătă și duminică s-a desfășurat în sala Dinamo ultima etapă a campionatului Capitalei, la floretă fete și spadă băieți.

La floretă fete, categoria a II-a și maestre au tras 12 concurente. Surpriza acestei etape a constituit-o înfrîngerea Olgăi Szabo, la Maria Vicol, cu 4—2, și la Glicheria Ștefănescu cu 4—0.

Iată rezultatele:

1. Maria Vicol (Progresul) 7 v; 2. Olga Szabo (Steaua) 5 v; 3. Paula Lăzărescu (Steaua) 5 v; 4. Glicheria Ștefănescu (Progresul) 5 v; 5. Elena Bejan (Steaua) 3 v; 6. Lidia Grib (Steaua) 2 v; 7. Alexandra Constantinescu (S.S.E.) 1 v; 8. Alexandra Tudorache (S.P.C.) 0 v.

Floretă fete, categoria a III-a:

1. Alexandra Tudorache (S.P.C.) 6 v. (d.b.); 2. Niculina Ionescu (Steaua) 6 v (d.b.); 3. Victoria Petrișor (S.P.C.) 5 v; 4. Alexandra Constantinescu (S.S.E.) 3 v; 5. Adriana Muresseanu (Progresul) 3 v; 6. Lucia Mătase (S.S.E.) 2 v; 7. Rodica Văduva (S.P.C.) 2 v; 8. Eva Wasserstrom (S.P.C.) 1 v.

Spadă, categoria a II-a, I și maeștri:

1. Niculae Marinescu (Steaua) 7 v; 2. Răzvan Dobrescu (Steaua) 5 v; 3. Dan Ionescu (Steaua) 5 v; 4. Dan Nicolae (Știința) 4 v; 5. Ștefan Toth (Știința) 2 v; 6. Constantin Stelian (Steaua) 2 v; 7. Mircea Vasiloglu (Steaua) 2 v; 8. Traian Croitoru (Știința) 1 v.

Spadă, categoria a III-a:

1. Iulian Bejan (Universitatea) 6 v; 2. Ladislau Horvat (Steaua) 5 v; 3. Zoltan Geret (Steaua) 5 v; 4. Mircea Vasiloglu (Steaua) 4 v; 5. Paul Dumitrescu (Steaua) 4 v; 6. Mihai Ionescu (Știința) 2 v; 7. Gheorghe Tudor (Universitatea) 1 v; 8. Valeriu Țureanu (Universitatea) 0 v.

Mîine încep Campionatele europene de atletism

ÎN AJUNUL MARII COMPETIȚII...

BELGRAD, 10 *(prin telefon de la trimisul nostru special).* Din zorii zilei și pînă ce negura nopții acoperă totul, stadioanele de antrenament de la *Kosutnjak* nu mai cunosc odihna. Nici măcar în timpul orelor de masă nu este liniște fiindcă și atunci se mai găsesc atleți care să se antreneze. Iar ziariștii — și sînt mai bine de 500 — nu mai prididesc să alerge de la un stadion la altul în căutarea subiectelor de reportaj. Cineva anunță: pe stadionul nr. 1 sare *Brumel!* Și ca la o comandă, cîteva zeci dintre ei se și grăbesc spre groapa săriturii în înălțime. În altă parte aruncă sulița *Carlo Lievore*, iar pe șosea, acoperă kilometru după kilometru, decanul de vîrstă al atleților francezi — fostul campion olimpic — *Alain Mimoun.*

Doar în orașul pionierilor, unde locuiesc atletele, se pătrunde foarte greu la stadionul de antrenament. Dar și acest impediment a fost rezolvat, pentru că majoritatea atletelor au venit să se pregătească laolaltă cu băieții. În timpul unui spectacol televizat am avut o scurtă discuție cu *Valeri Brumel.* „Întrecerile din acest an — ne-a spus el — *se anunță extrem de echilibrate la majoritatea probelor, ceea ce coincide de fapt cu creșterea impresionantă înregistrată în ultimii ani de atletismul din multe țări de pe continentul nostru. Tocmai de aceea, cu puține excepții, este și foarte greu să faci pronosticuri".*

— Unul din „fixuri" este desigur și săritura în înălțime bărbați — i-am spus noi. *Brumel* a zîmbit și a replicat imediat: *„Teoretic da, practic însă... Tovarășii mei de echipă ȘAVLAKADZE și BOLȘOV, suedezul PETTERSON și chiar germanul DÜHRKOP sînt întotdeauna adversari puternici. Așa că..."*

In pauza unui antrenament l-am „prins" și pe francezul *Michel Jazy*, una din marile revelații ale acestui sezon. I-am cerut să ne indice cîțiva cîștigători. *„Îi socotesc pe BRUMEL, BOLOTNIKOV, IOLANDA BALAȘ, TAMARA PRESS și TATIANA SCELKANOVA favoriți indiscutabili* — ne-a declarat *Jazy. La toate celelalte probe însă, lupta pentru victorie este deschisă. Și astfel stînd lucrurile îmi vine foarte greu să fac pronosticuri. Nici măcar în proba mea, la 1.500 m, deși posed cel mai bun rezultat al anului, dintre participanți, tot nu mă pot considera dinainte învingător. Natural, voi lupta pentru primul loc, dar o cursă de semifond știi cum o începi și nu și cum o termini"*

Pînă la această oră nu au fost comunicate încă seriile și ordinea încercărilor la sărituri și aruncări. Ținînd seama de înscrieri, se constată că media concurenților este de cîte 25 de sportivi la fiecare probă. „Recordul" îl deține săritura cu prăjina (34), unde majoritatea participanților vor folosi prăjini din fibră elastică.

Atleții noștri au sosit la Belgrad în cursul dimineții de luni. După masa de prînz ei au și făcut un prim antrenament, cei mai cunoscuți dintre ei, în frunte cu Iolanda Balaș, fiind luați imediat în „focul" concentrat al ziariștilor și fotoreporterilor. După-amiază, la ora 17, în satul atleților, sportivii romîni au luat parte la festivitatea înălțării drapelului R.P. Romîne.

ROMEO VILARA

Maria Diaconescu (R.P.R.) și Igor Ter-Ovanesian (U.R.S.S.), protagoniști ai probelor de aruncare a suliței și săritură în lungime din cadrul Campionatelor europene de la Belgrad, surprinși într-o discuție amicală pe stadionul olimpic din Helsinki.

Foto: T. Roibu

ÎNAINTE DE PLECARE...

IOLANDA BALAȘ: „Sper că nu-mi va fi greu să păstrez titlul cîștigat la Stockholm. Mă simt în formă și am speranța să realizez o performanță de valoare. Pentru locurile următoare, cred că se va da o luptă strînsă între **Taisia Cencik** (U.R.S.S.), **Frances Slaap** (Anglia) și **Olga Gere** (R.P.F.I.), toate creditate în acest an cu rezultate de peste 1,70 m".

ZOLTAN VAMOȘ: „Debutez într-o mare competiție internațională în dificila probă de 3.000 m obstacole. Cu toate că nu mai sînt un atlet începător, am destule emoții, cunoscînd valoarea viitorilor mei adversari, dintre care cei mai buni sînt **Sokolov** (U.R.S.S.) — deținătorul celui mai bun timp al anului, **Buhl** (Germania), **Krzsizskowiak** (R. P. Polonă), **Roelants** (Belgia) și **Span** (R.P.F.I.)".

MARIA DIACONESCU: „Aștept cu încredere duelul meu cu valoroasa atletă sovietică **Elvira Ozolina**. Nu pot să nu remarc faptul că, de cele mai multe ori, întîlnirile noastre s-au soldat cu obținerea unor performanțe excepționale. Deci, să așteptăm ziua de vineri 14 septembrie cînd este programată finala și cînd — după părerea mea — nu vor fi excluse nici unele surprize".

Delegația atleților romîni la „europene"

Delegația atletică a țării noastre, care va participa la Campionatele europene de la Belgrad, a părăsit Capitala în cursul dimineții de luni, îndreptîndu-se spre Capitala R.P.F. Iugoslavia, pe calea aerului. Au făcut deplasarea: recordmana mondială la săritura în înălțime **Iolanda Balaș**, **Maria Diaconescu** (aruncarea suliței), **Ana Sătăgean** (aruncarea greutății), **Viorica Belmega** (săritura în lungime), **Lia Manoliu** (aruncarea discului), **Florica Grecescu**, **Elisabeta Teodoroi** (800 m), **Constantin Grecescu** (10.000 m), **Andrei Barabaș** (5.000 m), **Zoltan Vamoș** (3.000 m obstacole), **Valeriu Jurcă** (200 m și 400 m garduri), **Eugen Ducu** (săritura, în înălțime), **Petre Astafei** (săritura cu prăjina), **Mihai Calnicov** (săritura în lungime), **Ioan Sorin**, **Șerban Ciochină** (triplusalt), **Alexandru Bizim** și **Gheorghe Popescu** (aruncarea suliței). În paranteze am trecut proba la care va lua parte fiecare sportiv.

Din delegația noastră mai fac parte și antrenorii **Petre Zimbreșteanu**, **Cornel Iovănescu**, **Elias Baruch**, **Dr. Ion Arnăutu**, **Emil Drăgan** și **Ion Soeter**.

Probele de miercuri și joi

MIERCURI: **Festivitatea de deschidere**; **100 m bărbați** (serii și semifinale): **400 m bărbați** (serii); **100 m femei** (serii); **400 m femei** (serii); **10.000 m**; **400 m garduri** (serii); **20 km. marș**; **triplusalt** (calificări standard 15,50 m); **aruncarea greutății femei** (calificări — 15,00 m și finală); **aruncarea discului bărbați** (calificări — 53,00 m).

JOI: dimineața — **Decatlon** (100 m, lungime, greutate); **săritura în lungime bărbați** (calificări — 7,50 m); **Pentatlon** (80 m garduri, greutate); **săritura în înălțime femei** (calificări — 1,67 m); **aruncarea suliței femei** (calificări — 50,00 m).

După amiază: **100 m bărbați** (finala); **100 m femei** (semifinale și finală); **400 m femei** (semifinale); **400 m bărbați** (semifinale); **800 m bărbați** (serii); **5.000 m** (serii); **110 m garduri** (serii); **400 m garduri** (semifinale); **triplusalt** (finala); **aruncarea discului bărbați** (finala); **Pentatlon** (înălțime); **Decatlon** (înălțime și 400 m); **săritura cu prăjina** (calificări — 4,40 m).

În cîteva rînduri...

● LA ACEASTĂ EDIȚIE, concurenții vor fi supuși unei trieri severe prin întrecerile de calificare, cunoscute fiind standardurile destul de ridicate. La femei, spre exemplu, pentru a intra în concursul propriu-zis, trebuie să sari 6,00 m la lungime, sau 1,67 m la înălțime și să arunci 15,00 m la greutate, 50,00 m la suliță și 48,00 m la disc. Pentru a vă face o idee asupra dificultății acestor standarduri este suficient să vă amintim că la ultimele trei ediții titlurile de campioane ale Europei s-au cîștigat în probele respective cu următoarele performanțe: **lungime**: 5,82; 6,04; 6,14; **înălțime**: 1,63; 1,67, 1,77; **greutate**: 14,35; 15,65; 15,74; **disc**: 48,03; 48,02; 52,32; **suliță**: 47,55; 52,91; 56,02. Trebuie să recunoaștem că la Belgrad, chiar și obținerea standardului de calificare poate fi considerată ca un rezultat bun...

● ATLEȚII **Uniunii Sovietice** au luat parte pentru prima oară la Campionatele europene în 1946 la Oslo. Cu toate acestea, reprezentanții U.R.S.S. au cucerit cele mai multe titluri de campioni europeni: 39. Este o nouă dovadă a progresului uriaș înregistrat de atletismul sovietic, care s-a impus în mod categoric nu numai pe plan european, ci și pe plan mondial.

● TITLURILE de campioni europeni în probele care se încheie miercuri și joi au fost cucerite de-a lungul celorlalte ediții de: **10.000 m** — 1934: **I. Salminen** (Finlanda) 31:02,6; 1938: **I. Salminen** (Finlanda) 30:52,4; 1946: **V. Heino** (Finlanda) 29:52,0; 1950: **E. Zatopek** (Cehoslovacia) 29:12,0; 1954: **E. Zatopek** (Ceh.) 28:58,0; 1958: **Z. Krzsyzskowiak** (R.P.P.) 28:56,0. **Greutate femei** — 1938: **H. Schröder** (Germania) 13,29 m; 1946: **T. Sevriukova** (U.R.S.S.) 14,16 m; 1950: **A. Andreeva** (U.R.S.S.) 14,35 m; 1954: **G. Zibina** (U.R.S.S.) 15,65 m; 1958: **M. Werner** (Germania) 15,74 m. **20 km. marș** — 1958: **S. Vickers** (Anglia) 1h. 33:09,0. **100 m bărbați** — 1934: **C. Berger** (Olanda) 10,6; 1938: **M. Osendarp** (Olanda) 10,5; 1946: **J. Archer** (Anglia) 10,6; 1950: **E. Bally** (Franța) 10,7; 1954: **H. Fütterer** (R.F.G.) 10,5; 1958: **A. Hary** (Germania) 10,3. **Triplusalt** — 1934: **W. Peters** (Olanda) 14,89 m; 1938: **O. Rajasaari** (Finlanda) 15,32 m; 1946: **V. Rautio** (Finlanda) 15,17 m; 1950: **L. Scerbakov** (U.R.S.S.) 15,39 m; 1954: **L. Scerbakov** (U.R.S.S.) 15,90 m; 1958: **J. Schmidt** (R.P.P.) 16,43 m. **100 m femei** — 1938: **S. Walasiewicz** (Polonia) 11,9; 1946: **E. Secenova** (U.R.S.S.) 11,9; 1950: **F. Blankers—Koen** (Olanda) 11,7; 1954: **I. Turova** (U.R.S.S.) 11,8; 1958: **H. Young** (Anglia) 11,7. **Aruncarea discului bărbați** — 1934: **H. Anderson** (Suedia) 50,38 m; 1938: **W. Schröder** (Germania) 49,70 m; 1946: **A. Consolini** (Italia) 53,23 m; 1950: **A. Consolini** (Italia) 53,75 m; 1954: **A. Consolini** (Italia) 53,44 m; 1958: **E. Piatkowski** (R.P.P.) 53,92 m.

CICLISM

Locul VII la „mondiale" nu este mai prejos decît locul VI la J. O.

(Urmare din pag. 1)

să arătăm că echipa noastră ocupînd locul VII pe națiuni în cursa contracronometru, a obținut un rezultat cu nimic mai prejos decît cel de la J.O. Cînd spunem acest lucru ținem seama de faptul că nivelul competiției de la Brescia — oglindit de mediile orare realizate — a fost simțitor superior celui de la Roma (1960). În condițiile unei curse mai lungi cu 12,600 km — și prin aceasta evident mai grea — cicliștii romîni au obținut o medie orară superioară (44,090 km), iar pe 100 km au înregistrat timpul de 2 h.16:00, cu 4:18 mai bun decît la J.O. Dacă statistic discutînd, locul VII este inferior cu un loc celui de la J.O., nu trebuie pierdut din vedere faptul că de această dată întreaga lume ciclistă a fost surprinsă de comportarea echipei Uruguayului — complet necunoscută în arena internațională — care a reușit să se claseze pe locul III.

Am aflat ulterior însă că această surpriză își află explicația în faptul că ei făcuseră o pregătire prealabilă de trei luni în Europa, din care aproape o lună chiar pe traseul întrecerii, beneficiind și de serviciile unui renumit antrenor italian. Este edificator pentru aprecierea echipei noastre și faptul că față de J.O. am reușit să recuperăm 1:07 din diferența care ne despărțea de învingători.

La buna comportare a echipei noastre în proba contra-cronometru au contribuit din plin *Gabriel Moiceanu*, *Constantin Dumitrescu* și *Ion Cosma*. O mențiune se cuvine și alergătorului *Aurel Șelaru* care în afara unei perioade de 5—6 km (după km 80) a reușit printr-un lăudabil efort să-și aducă contribuția la realizarea performanței amintite.

Nu putem încheia aprecierea asupra echipei noastre fără să vorbim despre faptul că la km 91,000 ea se găsea pe locul V (după Italia, Uruguay, Danemarca și Olanda) și numai lipsa unei pregătiri speciale pe distanța mărită a campionatului mondial ne-a privat de un loc superior celui obținut la capătul a 112,600 km. De acest lucru vor trebui să țină seamă pe viitor antrenorii noștri

La numai o zi după desfășurarea cursei contra-cronometru, care a solicitat la maximum pe alergători, a avut loc la Salò cea de a doua întrecere pentru cucerirea titlului mondial, cursa individuală cu start în bloc. Așa cum arătam, cicliștii noștri nu s-au putut prezenta în plenitudinea forțelor la această probă. O singură zi de odihnă nu putea să-i refacă. Iată-ne deci la Salò așteptînd cu oarecare îngrijorare desfășurarea probei pe circuitul de 12,880 km, acoperit de 14 ori (180,320 km). Era clar că în aceste condiții nu ne puteam aștepta la prea mult, mai ales că marea majoritate a țărilor prezentau garnituri noi. Numai excepționala energie, am putea spune inepuizabilă, a lui C. Dumitrescu a făcut ca mai bine de jumătate din cursă acesta să fie în centrul atenției, controlînd cursa tur de tur (din turul I pînă la turul VIII). A făcut foarte bine că a evadat, însă a greșit — după părerea noastră — că a insistat să meargă în față fără să beneficieze de ajutorul unor alergători decși să muncească de la început pentru reușita acțiunii. Dacă ar fi stat — după ce a văzut că nu este sprijinit — în expectativă, lîngă Macchi sau Bongioni, favoriții probei, fără îndoială că și-ar fi folosit puterile pe ultima parte, adică atunci cînd s-a decis victoria. Oricum el a făcut să se vorbească despre valoarea ciclismului nostru, despre combativitatea alergătorilor romîni.

Avem convingerea că ați fost surprinși de marele număr de abandonuri înregistrat în cursa cu start în bloc. Jumătate din alergătorii porniți să cucerească titlul de campion al lumii n-au mai trecut linia sosirii. Și printre ei s-au aflat multe nume sonore în ciclismul mondial. Cui se datorește acest lucru? După părerea noastră sînt mai multe motive. În primul rînd căldura umedă, neobișnuită pentru cei mai mulți dintre participanți. În al doilea rînd, profilul înșelător al circuitului care avea mai bine de 5 km de urcuș lin, greu de sesizat la un antrenament ușor. Parcurs însă de 14 ori dădea un total de 70 km de urcuș, ceea ce se resimțea serios la viteza ridicată cu care se alerga. S-a adăugat la acestea și îngustimea traseului care — mai ales la viraje — obliga plutonul să se înșiruie pe distanțe mari, iar pe alergătorii rămași [illegible] această cauză în urmă, să mu[illegible] foarte mult pentru a reveni pe [illegible] plan. După cîteva astfel de remontări mulți cicliști s-au sufocat. Din aceste motive, precum și pentru faptul că fiind o cursă de o zi nu exista posibilitatea refacerii handicapului, mulți cicliști se vedeau nevoiți să renunțe la cursă. În orice caz credem că Rădulescu, care nu participase la întrecerea pe echipe, putea să facă mai mult, să meargă cel puțin la nivelul tînărului Walter Ziegler.

O curiozitate pentru noi a constituit-o faptul că atît juriul de arbitri cît și conducerea Uniunii Cicliste Internaționale n-au luat în seamă în această probă decît pe primii trei clasați. Cum a sosit italianul Bongioni, fotografii și simpatizanții au tăbărît — pur și simplu — din toate părțile și însăși președintele U.C.I., Adriano Rodoni, a coborît din tribuna oficială să-l felicite. L-a condus apoi spre locul de premiere oferindu-i tricoul și medalia de campion al lumii. Cu mare greutate strada a fost cît de cît eliberată pentru sosirea ci[illegible] de pe locurile II și III, cu care s[illegible] recedat la fel. Restul cicliștilor au [illegible] în mijlocul unui vacarm general, iar stabilirea locurilor ocupate s-a făcut în ordinea... prezentării lor la juriu. Așa se face că, de pildă, C. Dumitrescu a ocupat în clasament locul 37, iar Șelaru sosit o dată cu el, nu a apărut în clasament. Aceasta deoarece el nu s-a prezentat la juriu crezînd că arbitrii de sosire l-au înregistrat, ba mai mult chiar că sosirea a fost filmată. Așa că, în ceea ce-i privește pe alergătorii sosiți cu plutonul ordinea a fost stabilită nu de străduințele lor pe bicicletă, ci de iuțeala de... picior pe care au dovedit-o între linia de sosire și masa juriului. Nouă ni s-a părut acest lucru cel puțin bizar dacă ținem seama că este vorba de campionatul mondial, unde se întocmește totuși un clasament general oficial.

★

Campionatele mondiale ne-au prilejuit o serie de învățăminte prețioase pentru activitatea viitoare a ciclismului nostru, asupra cărora vom reveni într-unul din numerele noastre următoare.

NOI RECORDURI REPUBLICANE ÎN ULTIMUL CONCURS DE VERIFICARE A ATLEȚILOR FRUNTAȘI

BRAȘOV 10 (prin telefon). În cadrul unui concurs de verificare a atleților fruntași, **Maria Budan** a stabilit un nou record republican la pentatlon, totalizînd **4.332 puncte.** Noua recordmană a înregistrat următoarele rezultate: **11,2 la 80 m g, 10,81 m la greutate, 1,51 m la înălțime, 5,51 m la lungime,** și **26,2 la 200 m.** În urma ei s-a clasat **Aurelia Sîrbu,** care a totalizat numai 4230 puncte.

Luînd startul într-o alergare pe 500 m, atleta **Florentina Stancu** a stabilit, de asemenea, un nou record republican cu timpul de 1:14,0. De menționat că la un concurs anterior, junioara **Leontina Frunză** a parcurs aceeași distanță în 1:14,6. Iată și alte rezultate obținute la ultimul concurs de verificare:

100 m femei: I. Petrescu 12,2, Crista Maksai 12,3, Gabriela Luță 12,4; **400 m femei: Leontina Frunză** 59,4: **200 m femei: Crista Maksai** 25,5; **ștafeta 4x100 m femei** formată din **Beșuan, Maksai, Petrescu** și **Luță** 48,6; **ștafeta 4x100 m bărbați** formată din **Tudorașcu, Stamatescu, Jurcă, Nedelea** 41,9; **100 m bărbați: Al. Tudorașcu** 10,6, **A. Stamatescu** 10,7.

C. GRUIA-coresp. regional

Buletinul categoriei B

● Etapa echipelor-gazdă ● Două formații au totalizat maximum de puncte: Știința București și Crișul Oradea ● Foștele echipe de A învingătoare la scor

Duminică, o etapă destul de calmă în categoria B. Marea majoritate a favoriților au cîștigat. Excepție au făcut Rapid Focșani și C.S.M. Cluj, care au pierdut pe teren propriu, iar Carpați Sinaia, CFR Pașcani și CFR IRTA Arad au cedat cîte un punct echipelor oaspe. Eficacitatea generală a etapei este satisfăcătoare: 63 de goluri, adică o medie de 3,30 goluri de joc. În ce privește factura partidelor, s-au înregistrat mai multe întîlniri de calitate bună (la Tîrgoviște, Galați, Brăila, Reșița, Pitești, Carei, Petroșeni). În această direcție trebuie îndreptate eforturile tuturor echipelor.

După două etape, doar două echipe au totalizat maximum de puncte: Știința București și Crișul Oradea, care și conduc în seriile respective. În seria I nu mai puțin de 6 echipe se află la egalitate de puncte (3), pe primele locuri. Metalul Tîrgoviște, Dinamo Pitești și Jiul Petrila au cîștigat la scoruri mari

Iată cîteva amănunte din partidele disputate sîmbătă și duminică.

SERIA I

METALUL TÎRGOVIȘTE—POIANA CÎMPINA (4—0). Localnicii au dominat net în prima repriză, marcînd prin Iordache (min. 14) și Chiriță (min. 30,37 și 41). La reluare, cîmpinenii s-au revin, dar nu pot reduce din handicap, din cauza ineficacității liniei de atac. Trebuie spus că apărarea și în special portarul cîmpinean, Szabo, sînt vinovați de golurile primite. (M. Avanu-coresp.).

ȘTIINȚA GALAȚI — PRAHOVA PLOIEȘTI (4—1). Studenții gălățeni au realizat un bun spectacol fotbalistic, satisfăcînd din plin pe cei 8.000 de spectatori. Atacul Științei a acționat în viteză, cu schimburi derutante de locuri și a marcat prin Pătrașcu (min. 43), Neagu (min. 46), Păun (min. 48) și Venturini (83). Pentru Prahova a înscris Babone (min. 8). (A. Schienkman-coresp.).

CARPAȚI SINAIA—FLACARA MORENI (1—1). Bizuindu-se pe un joc bine organizat în apărare, oaspeții au reușit să obțină un meci nul. De remarcat că gazdele au ratat foarte mult în prima repriză. Au marcat: Dumitran (min. 64) pentru Flacăra și Dulgheru (min. 70) pentru Carpați. (M. Bota și V. Zbarcea-coresp.).

C.S.O. BRAILA—I.M.U. MEDGIDIA (2—0). Fotbaliștii din Medgidia au dominat mai mult dar steril. Scorul a fost deschis în min. 3 de Tudor [illegible] și mărit în min. 15 de U[illegible] Başkir (I.M.U.M.) a ratat [illegible] ocazii în min. 9 și 30. (M. Chitic,-coresp.).

RAPID FOCȘANI—C.S.O. GALAȚI (2—5). Deși au avut mai mult inițiativa în cîmp combinînd spectaculos, localnicii au părăsit terenul învinși din cauza portarului Șerculeac, care a primit patru goluri perfect parabile. Au marcat: Gheorghe (min. 6 și 13), Dărăban (min. 22 și 84) și Ghiță (autogol pentru C.S.O.), respectiv, Dragu (min. 41), Enache (min. 90) pentru Rapid. (Gh. Samoilă-coresp.).

C.F.R. PAȘCANI—FORESTA FALTICENI (3—3). Joc slab, cu multe execuții tehnice greșite. Feroviarii au condus la un moment dat cu 3—1, dar au trebuit să se mulțumească cu un rezultat de egalitate din cauza apărării care a jucat din ce în ce mai slab. Au marcat: Sofian (min. 6), Mihăescu (min. 15), Trozorea (min. 38) pentru C.F.R. și Ioniță (min. 3), Anghel (min. 43), Bela (min. 61) pentru Foresta. (C. Enea-coresp.).

SERIA a II-a

DINAMO OBOR—UNIREA RM. VÎLCEA (2—1). Oaspeții au jucat mai bine — în special în repriza a doua — și ar fi putut obține cel puțin un meci nul. Arbitrul C. Denghel—Ploiești a comis însă greșeli inadmisibile, care au influențat rezultatul. Scorul meciului a fost stabilit în prima repriză, Mihăilescu (Unirea Rm. Vîlcea), a înscris primul punct în min. 9, apoi imediat Dinamo a egalat prin Panaitescu și a marcat golul victoriei în min. 38 prin Stoenescu, care a transformat o lovitură liberă de la 18 m. (D.C.).

ȘTIINȚA BUCUREȘTI—TRACTORUL BRAȘOV (3—2). După aspectul jocului un rezultat de egalitate era mai echitabil. În prima repriză studenții au dominat și au șutat des la poartă de la distanță. După pauză inițiativa a aparținut mai mult brașovenilor. Au înscris: Zăinescu (min. 11), Cosmoc (min. 24 și 44 din 11 m), respectiv Vatanyi (min. 29) și Lazarovici (min. 61). (N. Tokacek, coresp.).

C.S.M. REȘIȚA—C.S.M. MEDIAȘ (3—1). Peste 4.000 de spectatori au asistat la un joc de bună factură tehnică. Învingătorii s-au dovedit a fi mai buni în atac. Au marcat: Pătrașcu (min. 9), Sfirlogea (min. 20) și Coman (min. 66), respectiv Matei (min. 15). (I. Plăvițiu, coresp.).

DINAMO PITEȘTI—C.F.R. ROȘIORI (4—0). Dinamoviștii s-au reabilitat după înfrîngerea de la Sibiu. Ei au dominat cu autoritate creîndu-și numeroase ocazii de gol. În ciuda celor 4 goluri primite, Vaida (portarul din Roșiori) s-a evidențiat în mod special. Au marcat: Lovin (min. 36 și 62), Burcea (min. 52) și C. Ionescu (min. 89). (D. Ștefănescu, coresp.).

CHIMIA FĂGĂRAȘ—METALUL BUCUREȘTI (1—0). Gazdele au imprimat de la început un ritm viu jocului și au înscris în min. 24 prin Filip unicul gol al partidei. Metalul a jucat bine în cîmp. Spre sfîrșitul partidei, unii jucători bucureșteni au comis duritățî. (Gh. Bacu, coresp.).

SERIA a III-a

INDUSTRIA SIRMEI—VAGONUL ARAD (2—0) — Joc slab, care a dezamăgit pe cei 3000 de spectatori prezenți pe stadion. Localnicii au tras mai mult la poartă, însă fără adresă. În repriza a doua, oaspeții au dominat mai mult, dar n-au putut concretiza. Pentru învingători au înscris Chețan (min. 17) și Copil II (min. 67). (C. Țonea-coresp.).

C.S.M. CLUJ—CRIȘUL ORADEA (1—2). — Oaspeții au jucat mai organizat și au cîștigat pe merit. Clujenii au fost de nerecunoscut, practicînd un joc confuz, la întîmplare. Au înscris: Treabă (min. 15) pentru C.S.M., și Bakos (min. 34) și Pop (min. 38). (V. Cacoveanu-coresp.).

C.F.R. IRTA ARAD — ARIEȘUL TURDA (0—0). — Joc de uzură, care n-a satisfăcut. Arădenii au dominat, dar steril. (Șt. Iacob-coresp.).

RECOLTA CAREI—MUREȘUL TG MUREȘ (2—1). — Cele două echipe au practicat un joc frumos, cu faze purtate de la o poartă la alta. Repriza întîi a aparținut mai mult gazdelor; în a doua jocul s-a desfășurat sub semnul egalității. Pentru echipa învingătoare au înscris: Koch (min. 41) și Petz (min. 80), iar pentru oaspeți — Vegh (min. 49). (Tr. Szilagyi-coresp.).

C.S.O. TIMIȘOARA—A.S.M.D. SATU MARE (2—0). — Localnicii au obținut o victorie meritată, practicînd un joc mai bun decît adversarii lor. Echipa din Satu Mare a pus accent pe apărare, în care portarul Erdely a jucat excelent. Golurile au fost înscrise de Surdan (min. 38 și 42). (P. Velțan-coresp.).

C.S.O. BAIA MARE—UNIREA DEJ (1—0). — Joc foarte slab. Băimărenii au obținut victoria prin golul înscris în min. 11 de Drăgan, care a transformat o lovitură de pedeapsă. Patru minute mai tîrziu, Nedelcu II ratează o altă lovitură de la 11 m, trăgînd pe lîngă poartă. În min. 51 Domuța (Unirea) și Incze (C.S.O.) au fost eliminați pentru lovire reciprocă. (V. Săsăranu-coresp.).

JIUL PETRILA — A. S. CUGIR (5—0). — Îndeosebi în prima repriză, Jiul a practicat un joc frumos. În partea a doua a meciului, oaspeții insistă mai mult, dar înaintarea nu poate înscrie. Au marcat: Tilvescu (min. 10, din 11 m), Martinovici (min. 12 și 28), Farcaș (min. 43) și Csutak (min. 78). (I. Zamora-coresp.).

Ieri, pe stadionul Republicii,

Rapid București a terminat la egalitate cu Știința Timișoara: 1—1 (1—0)

În zi de lucru, Știința Timișoara și Rapid au făcut un meci de sărbătoare. Jucînd „ca la carte", studenții timișoreni au ținut să convingă pe spectatorii bucureșteni că în ciuda „bobocilor" veniți în toamna aceasta în formația lor, rămîn o echipă bună, solidă, și locul ocupat în clasament nu se datorește întîmplării. Excepînd o scurtă perioadă, de la sfîrșitul reprizei a doua, oaspeții au desfășurat un joc de anvergură, „tocînd" apărarea rapidistă prin lansarea continuă a celor două extreme — Igna și Mițaru — prin crearea a nenumărate breșe în dispozitivul defensiv al gazdelor. Ar fi nedrept dacă n-am arăta că un rol preponderent în construirea acțiunilor de atac ale timișorenilor l-a avut mijlocașul Tănase. Primind aplauze la „scenă deschisă" pentru fazele de bună calitate lucrate ca și pentru jocul său avîntat și frumos, în general, Știința Timișoara rămîne în inima multora dintre suporterii săi din Capitală pînă la viitoarea sa evoluție, aci.

Despre Rapid nu putem spune că a jucat slab. „Presați" de adversar, giuleștenii au găsit deseori prilejul de a ieși calmi din apărare și de a purta acțiuni spre poarta partenerilor de joc. Dacă atacurile inițiate de ei n-au reușit pe deplin, aceasta se datorește complicațiilor pe care și le-au creat singuri în faza de finalizare precum și lipsei de inspirație a unora dintre atacanți (Georgescu, Codreanu). Pe de altă parte, se pare că victoria frumoasă de la Viena i-a făcut să devină cam prea încrezători în forțele lor. O cauză a randamentului mai mic al formației feroviare poate să fie și aceea că în acest meci aportul lui Ozon a fost mai mic ca altădată și că în repriza a doua Macri a jucat o perioadă de timp accidentat. Cele două goluri ale partidei s-au marcat astfel: în min. 17 Ozon a executat o lovitură de colț pe care Urziceanu — după aprecierea arbitrului de centru — a reținut-o dincolo de linia porții, iar în min. 65 o minge „trimisă" înainte este ajunsă de Igna și șutată puternic în plasă, în pofida eforturului disperat al lui Dungu de a o ajunge.

Cea mai neplăcută figură a meciului a fost arbitrul Zaharia Drăghici care a condus jocul sub orice critică. Deși n-a influențat direct rezultatul a enervat pe toată lumea: spectatori și jucători.

RAPID: **Dungu — Grăjdeanu, Motroc, Macri (Neacșu) — Neacșu,** (Georgescu), Langa — Kraus (Năsturescu), Ozon, **I. Ionescu,** Georgescu (Codreanu), Codreanu (Macri).

ȘTIINȚA TIMIȘOARA: Urziceanu — **Georgescu, Țurcan,** Botescu — Lereter (Bîtlan min. 82), Tănase — **Igna,** R. Lazăr (Lereter), **Manolache, Popa, Mițaru.**

VALENTIN PĂUNESCU

Rapid — Știința Timișoara (tineret) 1—1 (1—0). Au marcat: Cimpoca, pentru Rapid și Mureșan pentru Știința.

Știm să jucăm contra unei apărări supraaglomerate?

(Urmare din pag. 1)

2. Au condus prea mult balonul ceea ce, de asemenea, a încetinit ritmul acțiunilor și, în plus, i-a făcut să intre în luptă corp la corp cu adversarii, lucru care trebuia evitat. Fotbaliștii oaspeți au calități atletice mai dezvoltate. Aceste „ciocniri" i-au dezavantajat net pe dinamoviști și au dus la nu mai puțin de 46 de faulturi (dintre care oaspeții au comis 27) sancționate de arbitru!... Adică un fault aproape la două minute (ceea ce a contribuit la nivelul tehnic atît de scăzut al întîlnirii).

3 Au jucat pe sus cînd se vedea că jucătorii turci sînt înalți și au un joc bun cu capul. Astfel că nu-i de loc surprinzător că dinamoviștii — chiar cu concursul apărătorilor mai înalți — nu au putut fructifica nici una din numeroasele centrări sau nici unul din cele 5 cornere avute (față de 2 ale oaspeților). Pentru Dinamo, ca și pentru alte echipe de altfel, se pune în mod serios problema unei substanțiale îmbunătățiri a detentei, o veche lacună a jucătorilor noștri.

4. Au forțat jocul mai mult pe centru, încercînd pătrunderi tocmai pe porțiunea de teren cel mai mult aglomerată, dar nu au sesizat că Ergun, „stoperul măturător", este mereu liber (normal era să se infiltreze un atacant sau chiar doi lîngă Ergun).

5. Au tras puțin și imprecis la poartă: 20 de șuturi (față de 10 ale oaspeților), dintre care doar 8 pe poartă!... Majoritatea șuturilor au fost executate din corner, adică stînjeniți de adversari, cînd se recomandau mai multe lovituri la poartă de la distanță (din afara careului) unde încă mai puteau intra în poziții mai libere de șut.

După părerea noastră, acestea au fost erorile principale din jocul dinamoviștilor, la care adăugăm lipsa unei pregătiri fizice satisfăcătoare, în special la înaintași, lucru care se datorește, fără îndoială, modului cum au privit jucătorii în ultimul timp antrenamentele. De asemenea, considerăm că jucătorii nu au nici pregătirea teoretică necesară, nici o gîndire dezvoltată la nivelul unei categorii competiționale superioare. Altfel nu ne putem explica de ce jucătorii nu sesizează singuri problemele ridicate de joc și nu caută ei să le rezolve, ci așteaptă totul de pe tușe, de pe banca antrenorilor. Sînt necesare, fără îndoială, și indicațiile antrenorilor în timpul jocului, dar și jucătorii trebuie să gîndească și să rezolve singuri.

Ca o concluzie generală, subliniem faptul că nu știm să contracarăm apărările supraaglomerate și că — de aceea — problema mijloacelor tehnice și tactice de combatere trebuie să constituie o preocupare principală pentru antrenori. Fiind vorba de o tendință generală în fotbalul internațional, mai ales în jocurile oficiale, nu putem ignora pregătirea echipelor din acest punct de vedere. De asemenea, trebuie studiată și problema organizării ordonate a unei apărări aglomerate la echipele noastre. Pe noi ne mai așteaptă întîlniri internaționale, în cadrul unor competiții oficiale, și nu trebuie să ne lăsăm surprinși de asemenea metode defensive.

Meciul Steaua București—Botev Plovdiv se dispută joi pe stadionul „23 August"

(Urmare din pag. 1)

AMĂNUNTE DIN MECIUL CU Ț.D.N.A.

Lotul jucătorilor echipei Steaua s-a înapoiat duminică de la Praga. Am avut prilejul să stăm de vorbă cu unul dintre fotbaliști: cu mijlocașul Crișan, care ne-a furnizat cîteva amănunte asupra partidei Steaua — Ț.D.N.A. Iată ce ne-a spus:

„Meciul, desfășurat pe un teren umed, din cauza ploii căzute înainte, a fost viu disputat, rapid, echilibrat, în care echipa noastră a dovedit o putere de luptă, voință și organizare în joc superioare partenerilor bulgari. Făcînd o apreciere generală asupra comportării echipei în acest turneu, subliniez faptul că ea a mers bine de la meci la meci, menținînd același ritm tot timpul și acționînd organizat și spectaculos. De altfel, golurile înscrise echipei Ț.D.N.A. au fost consecința unor astfel de combinații. Adversarul nostru a fost puternic și a forțat după pauză jocul, încercînd să egaleze. Dar apărarea noastră a jucat bine, atent. Bulgarii au avut doar două ocazii mai clare, ratate de Kolev. Ei au prezentat formația: Naidenov — Daganelov, Rakarov, Apostolov — Dimitrov I, Iakimov — Rankov, Tanev (Dimitrov II), Panaiotov, Kolev, Crstev. Noi am jucat în formația: Eremia — Zavoda II, Hălmăgeanu, Staicu — Crișan, Crăciun — Creiniceanu, Ivănescu (Jenei min. 63), Voinea, Raksi, Tătaru, în care apărarea — în frunte cu Eremia — a jucat foarte bine, iar din atac cel mai mult s-a remarcat Raksi, care a făcut o partidă excelentă".

— Și acum?...

— Acum așteptăm partida cu Botev, în care sperăm să reedităm comportarea din turneul din R. S. Cehoslovacă.

Rezultatele obținute de Steaua dau iubitorilor fotbalului speranțe în calificarea pentru turul doi a echipei bucureștene.

★

Echipa Dinamo a părăsit țara ieri, plecînd la Sofia pentru jocul cu Levski. De aici, dinamoviștii își vor continua apoi călătoria spre Istanbul.

Programul turului categoriei B
Seria a II-a

ETAPA III-a — 16 septembrie 1962

CSM Sibiu — Chimia Făgăraș
Metalul București — CSO Craiova
CFR Roșiori — Știința București
CSM Mediaș — Dinamo Pitești
Tractorul Brașov — Dinamo Obor
Unirea R. Vîlcea — Progresul Alexandria
Drubeta Tr. Severin — CSM Reșița

ETAPA IV-a — 23 septembrie 1962

Dinamo Pitești — CSM Reșița
Știința București — Dinamo Obor
Progresul Alexandria — Tractorul Brașov
CSO Craiova — CFR Roșiori
Chimia Făgăraș — Unirea R. Vîlcea
CSM Mediaș — CSM Sibiu
Metalul București — Drubeta Tr. Severin

ETAPA V-a — 30 septembrie 1962

Știința București — CSM Mediaș
CSM Reșița — Chimia Făgăraș
CFR Roșiori — CSM Sibiu
Unirea R. Vîlcea — Metalul București
Dinamo Obor — Progresul Alexandria
Tractorul Brașov — CSO Craiova
Drubeta Tr. Severin — Dinamo Pitești

ETAPA VI-a — 7 octombrie 1962

CSM Sibiu — Unirea R. Vîlcea
CSO Craiova — Știința Buc.
CSM Mediaș — Tractorul Brașov
Progresul Alexandria — Dinamo Pitești
Metalul București — CFR Roșiori
CSM Reșița — Dinamo Obor
Chimia Făgăraș — Drubeta Tr. Severin

ETAPA VII-a — 14 octombrie 1962

CFR Roșiori — Progresul Alexandria
Dinamo Pitești — Unirea R. Vîlcea
Metalul București — Știința București
Tractorul Brașov — CSM Sibiu
CSO Craiova — CSM Reșița
Chimia Făgăraș — CSM Mediaș
Drubeta Tr. Severin — Dinamo Obor

ETAPA VIII-a — 21 octombrie 1962

Unirea R. Vîlcea — Tractorul Brașov
Știința București — CSM Reșița
CFR Roșiori — Chimia Făgăraș
Dinamo Obor — Dinamo Pitești
CSM Mediaș — Metalul București
Progresul Alexandria — CSO Craiova
Drubeta Tr. Severin — CSM Sibiu

ETAPA IX-a — 28 octombrie 1962

CSO Craiova — CSM Mediaș
Chimia Făgăraș — Progresul Alexandria
Dinamo Pitești — Știința București
CSM Reșița — CFR Roșiori
CSM Sibiu — Dinamo Obor
Metalul București — Tractorul Brașov
Unirea R. Vîlcea — Drubeta Tr. Severin

ETAPA X-a — 4 noiembrie 1962

CSM Sibiu — CSM Reșița
Dinamo Obor — Metalul București
CFR Roșiori — Unirea R. Vîlcea
Tractorul Brașov — Dinamo Pitești
Chimia Făgăraș — CSO Craiova
CSM Mediaș — Progresul Alexandria
Știința București — Drubeta Tr. Severin

ETAPA XI-a — 11 noiembrie 1962

Progresul Alexandria — Metalul Buc.
CSM Reșița — Tractorul Brașov
Dinamo Pitești — Chimia Făgăraș
Știința București — CSM Sibiu
Unirea R. Vîlcea — CSM Mediaș
Dinamo Obor — CFR Roșiori
Drubeta Tr. Severin — CSO Craiova

ETAPA XII-a — 18 noiembrie 1962

Chimia Făgăraș — Știința București
CFR Roșiori — CSM Mediaș
CSO Craiova — Dinamo Obor
Metalul București — Dinamo Pitești
Progresul Alexandria — CSM Sibiu
Unirea R. Vîlcea — CSM Reșița
Drubeta Tr. Severin — Tractorul Brașov

ETAPA XIII-a — 25 noiembrie 1962

Tractorul Brașov — CFR Roșiori
Știința București — Unirea R. Vîlcea
CSM Reșița — Progresul Alexandria
Dinamo Obor — Chimia Făgăraș
CSM Sibiu — Metalul București
Dinamo Pitești — CSO Craiova
CSM Mediaș — Drubeta Tr. Severin

BASCHET

Învățăminte după turneul tinerilor baschetbaliști în R. D. Germană

Încercările perseverente de a se alcătui o echipă masculină de tineret au fost de curînd încununate de succes prin turneul efectuat în R. D. Germană. Timp de 16 zile selecționata de tineret a R.P. Romîne a susținut 12 meciuri oficiale și a participat la două demonstrații, terminînd neînvinsă acest lung și greu turneu. Socotim acest bilanț pozitiv ca o etapă importantă în permanentizarea activității acestei echipe în cadrul căreia trebuie să-și desăvîrșească pregătirea elementele de viitor ale baschetului nostru.

Din punct de vedere al condițiilor de concurs, turneul a prezentat o serie de noutăți pe care le socotim foarte utile. În primele două zile, la Halle, am participat la un turneu de patru echipe cu cîte două joeuri pe zi, în clasament contînd numai primele trei partide. În următoarele trei zile s-au jucat trei meciuri cu echipa Vorwärts Leipzig, folosindu-se de fiecare dată formații diferite și încercîndu-se tactici de joc mai variate. La Berlin am jucat patru meciuri în cinci zile, ultimele două disputîndu-se în compania selecționatei de tineret a R.D. Germane.

Discutînd cu antrenorii echipelor întîlnite am aflat că ei folosesc frecvent această metodă de a susține jocuri multe într-un interval mic, mai ales în perioada de pregătire a echipei pentru competițiile importante. De pildă, Vorwärts Leipzig participase în intervalul 14 iulie—15 august la aproximativ 20 de meciuri oficiale, în afara antrenamentelor făcute între jocuri. Faptul că selecționata noastră a făcut față acestor condiții fără pregătiri speciale ne îndreptățește să credem că metoda poate fi eficace și pentru echipele de club fruntașe, care de obicei fac un joc de antrenament pe săptămînă și încă 2—3 antrenamente cu caracter complex.

În ceea ce privește pregătirea fizică a sportivilor participanți la turneu, o considerăm bună, mai ales dacă o raportăm la deplasările efectuate, la numărul partidelor și la valoarea adversarilor. Trebuie să remarc însă că față de baschetbaliștii din R.D. Germană, jucătorii noștri sînt handicapați în ceea ce privește talia. Rămîne o sarcină permanentă ca antrenorii să instruiască cu perseverență jucători cît mai înalți pentru toate posturile.

Tehnica baschetbaliștilor romîni s-a dovedit bună și a fost apreciată de către antrenori. Turneul a confirmat încă o dată necesitatea mînuirii mingii în cele mai variate condiții de luptă cu adversarul și faptul că precizia în aruncările la coș, mai ales din săritură de la distanțe diferite, constituie una din condițiile esențiale ale succesului. Deficitari ne-am dovedit numai la capitolul de tehnică specifică jucătorilor pivoți; aceștia nu și-au însușit suficiente procedee tehnice.

Tactica selecționatei de tineret a R.P. Romîne în apărare s-a bazat pe folosirea sistemului om la om, obținîndu-se rezultate bune. Folosirea temporară a presingului în multe situații de joc a dovedit că jucătorii romîni sînt mai bine puși la punct decît cei din R.D. Germană. Va trebui să insistăm și mai mult asupra formelor mai active ale sistemului, incluzîndu-se și combinațiile de schimbare a adversarilor. Apărarea în zonă nu a fost folosită decît de adversari și trebuie să mărturisim că jucătorilor noștri le-a venit destul de greu să se descurce în fața ei.

Tacticile de atac au fost diferite și de la fiecare echipă am învățat ceva în comparație cu concepția noastră. Vorwärts Leipzig joacă cu doi pivoți buni (Flau și Pleitz) și cu ceilalți trei jucători plasați în triunghi. Vorwärts exagerează însă în organizarea jocului, ajungînd la șablon. Dynamo Berlin folosește un pivot de 2,11 metri, dar nu are cunoștințe deosebite despre așezarea 4+1. Rotation Berlin joacă foarte rapid, cu contraatacuri bune și cu combinații de blocaje succesive (puțin cam prea laterale).

Selecționata noastră, deși nu a avut timp suficient pentru a-și însuși temeinic un sistem propriu de atac, a folosit cu succes elemente din concepția unitară elaborată de colegiul de antrenori pentru echipele de categorie A: blocaj-plecare din blocaj, încrucișare, jocul cu doi jucători înalți etc. Meciurile au demonstrat că orientarea tactică de atac este bună și că este necesară însușirea părților ei componente de către toți baschetbaliștii în cadrul cluburilor, astfel ca la lot să se realizeze doar omogenizarea.

Din observațiile făcute în cursul turneului și din analiza comportării selecționatei noastre în acest turneu, reies o serie de probleme ce se impun a fi urmărite și rezolvate într-un viitor apropiat. Iată cîteva propuneri:

— Continuarea acțiunii de pregătire a celor mai buni jucători tineri în cadrul selecționatei de tineret (în afara pregătirii asigurată de secțiile cluburilor), după un program special.

— Completarea și lărgirea bazei de selecție a lotului de jucători, care să fie urmăriți cum se pregătesc și în cadrul echipelor de club.

— Tinerii baschetbaliști să se pregătească mult individual, deoarece porțile lotului de tineret sînt deschise tuturor.

AUREL PREDESCU
antrenor federal

Au promovat în categoria A: Farul Constanța, Politehnica Cluj, la băieți, S.S.E. Constanța și Olimpia București, la fete

Turneele finale ale campionatelor de calificare în categoria A, desfășurate timp de trei zile în Sala sporturilor din Constanța, s-au încheiat cu victoria echipelor FARUL CONSTANȚA (antrenor *Al. Botoș*), POLITEHNICA CLUJ (antrenor *Al. Șerban*), la băieți, S.S.E. CONSTANȚA (antrenor *Gh. Benone*) și OLIMPIA BUCUREȘTI (antrenor *C. Stamatescu*), la fete. Aceste formații vor activa din toamna anului 1962 în campionatul republican, alături de cele mai valoroase echipe ale țării.

Jocurile masculine s-au ridicat la un bun nivel tehnic, îndeosebi cele în care au evoluat Farul Constanța și Politehnica Cluj. Mai slab pregătite s-au prezentat echipele feminine.

În continuare, notăm buna organizare a turneelor, precum și calitatea ridicată a arbitrajelor care au asigurat meciurilor o normală desfășurare. Remarcăm îndeosebi arbitrajele prestate de *C. Armășescu, Gh. Dinescu, Gh. Roșu* și *V. Șerbănescu*.

Pe parcursul celor trei zile s-au evidențiat următorii jucători: *Deliorga, Buda, Patrichi* (Farul Constanța), *Sarosi, Rusing* (Politehnica Cluj), *Pușcașu* (Medicina Timișoara), *Neagu, Popescu* (Academia Militară), *Elena Ștefanidis, Jeana Bărbulescu* (Olimpia București), *Elena Hristu* (S.S.E. Constanța), *Eva Servati* (Harghita Tg. Mureș), *Maria Rados* (S.S.E. Deva).

Iată acum rezultatele înregistrate: MASCULIN: Politehnica — Medicina 88—71, Politehnica — Academia Militară 57—52, Farul — Medicina 69—54, Farul — Politehnica 62—54, Academia Militară — Medicina 69—55, Farul — Academia Militară 70—66; FEMININ: Olimpia — S.S.E. Deva 52—41, S.S.E. Constanța — S.S.E. Deva 53—33, Olimpia — Harghita 56—60, Harghita — S.S.E. Deva 48—33, S.S.E. Constanța — Olimpia 38—34, S.S.E. Constanța — Harghita 43—45.

LIVIU BRUCKNER
corespondent

De la I. E. B. S.

ÎN ATENȚIA ASOCIAȚIILOR ȘI CLUBURILOR SPORTIVE

Întreprinderea de Exploatare a Bazelor Sportive anunță că reînnoirea și încheierea contractelor pentru rezervare de bilete la jocurile de fotbal ce se desfășoară pe stadioanele „23 August" și „Republicii" se face pînă la 20 septembrie a.c. la sediul întreprinderii, str. Vasile Conta nr. 16 etajul VII, serviciul organizării manifestațiilor sportive, tel. 11.79.70, interior 116 sau 186.

LOCAȚIUNE DE BILETE

Biletele pentru jocul internațional de fotbal Steaua—Botev Plovdiv ce se va disputa în cadrul „Cupei cîștigătoarelor de cupe" în ziua de 13 septembrie 1962 pe Stadionul „23 August", se găsesc de vînzare la casele obișnuite.

BOX

Întîlnirea București—Varșovia este așteptată cu mare interes

● MECIUL VA AVEA LOC LA 25 SEPTEMBRIE ● CHIRIAC ESTE OPTIMIST ● A DOUA PARTIDĂ, PROBABIL, LA CRAIOVA

Puține întîlniri internaționale au fost așteptate cu un interes atît de mare de iubitorii boxului, ca cea dintre selecționatele orașelor București și Varșovia. Într-adevăr, disputa celor mai valoroși pugiliști din cele două orașe, a stîrnit un mare interes, atît la București cît și în provincie.

A fost o vreme, și aceasta pînă nu de mult, cînd între boxul romînesc și polonez exista o diferență apreciabilă de valoare, în favoarea sportivilor polonezi. În ultimii 2—3 ani însă constatăm cu vădită bucurie (iar vizitorii noștri oaspeți cu surprindere, desigur) că între boxul polonez și cel romînesc s-a stabilit un echilibru de valoare. Nu mai departe decît anul trecut, amatorii boxului își amintesc că turneul întreprins de reprezentativa orașului București la Varșovia și Lodz s-a soldat cu frumoase rezultate pentru noi: 5:5 cu reprezentativa Varșoviei și o victorie, cu 14:6, asupra selecționatei orașului Lodz.

Acum, ne aflăm înaintea unei noi confruntări între primele garnituri ale orașelor Varșovia și București. Cele două federații au căzut de acord ca prima întîlnire să se dispute la 25 septembrie. Meciurile vor avea loc pe stadionul Republicii, în nocturnă. În timp ce organizatorii—F.R. Box — pun la punct toate amănuntele legate de această confruntare, lotul Capitalei, de care se ocupă antrenorul Chiriac, se pregătește intens. A fost selecționat un lot de 14 pugiliști (*Ciucă, Puiu, Gheorghiu, Dinu, Mihalic, Anton, Löw, Badea, Monea, Mentzel, Nicolau, Ivan, Mariuțan, Gheorghioni*), din care se va alcătui formația. Ion Chiriac ne spunea ieri că majoritatea boxerilor se prezintă în formă satisfăcătoare, datorită faptului că antrenorii lor au dat o atenție mai mare pregătirii pugiliștilor la cluburile lor și că privește cu optimism întîlnirea de la 25 septembrie.

Cît privește cea de a doua confruntare cu boxerii din Varșovia, după toate probabilitățile se va disputa la Craiova. De data aceasta vom alinia o altă echipă, din rîndurile căreia, probabil, vor face parte *V. Vintilă, N. Mindreanu, Gh. Anghel, F. Pătrașcu, I. Marin, D. Pavel, P. Deca, Șt. Panduru ș.a.*

R. CALARAȘANU

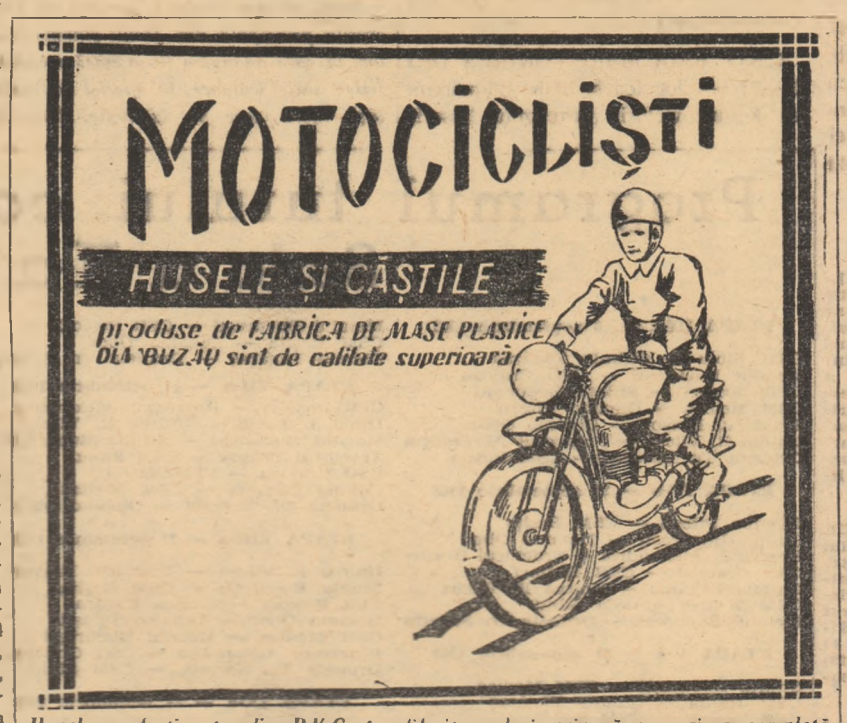

Husele confecționate din P.V.C. în diferite culori asigură acoperirea completă pe timpul parcării a motocicletelor de 250, 350 și 500 cmc. cu sau fără ataș.

CĂȘTILE cu cozoroc (pentru conducători) și fără cozoroc (pentru însoțitori) sînt confecționate din textolit și acoperite cu P.V.C. Pentru a realiza o protecție cît mai sigură a capului, căștile sînt căptușite cu P.V.C. spongios și prevăzute cu un dispozitiv special de suspensie.

HUSELE ȘI CĂȘTILE produse de Fabrica de Mase plastice din Buzău se găsesc de vînzare la toate magazinele cu articole sportive.

CICLISM

Campionatele republicane de ciclism pe pistă continuă

Desfășurarea campionatelor republicane de ciclism pe pistă continuă astăzi pe velodromul Dinamo din Capitală. Cei mai buni pistarzi din țara noastră se vor prezenta începînd de la ora 16 la startul probelor de 1.000 m cu start de pe loc (seniori) și urmărire individuală 2.000 m (juniori).

În continuare vor avea loc vineri după-amiază, de la ora 16, probele de urmărire pe echipe 4.000 m (seniori) și viteză (juniori), iar duminică de la ora 10 cursa de semifond cu adițiune de puncte (seniori) și urmărire pe echipe 2.000 m (juniori).

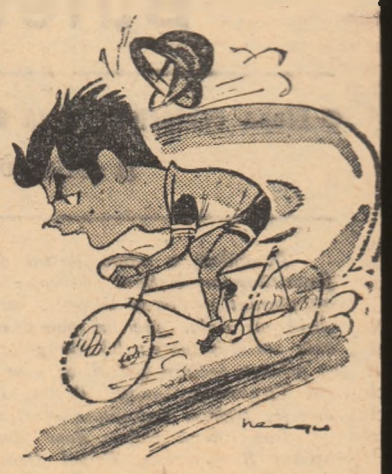

Dan Mărgărit (Olimpia București), campion republican de juniori la semifond.

Pronosport

În programul concursului Pronosport de duminică 16 septembrie a.c., figurează trei meciuri internaționale, cinci întîlniri din campionatul categoriei A și patru din campionatul categoriei B.

Și acum să trecem în revistă cele 12 meciuri care alcătuiesc programul concursului:

1. *Galatasaray—Dinamo București (C.C.E.).* Sarcina dinamoviștilor este grea. Să realizeze la Istanbul ceea ce n-au putut acasă! Nimic nu-i exclus însă, mai ales că ne dăm seama, în ciuda slabei comportări, de posibilitățile echipei noastre. Evident, la București a fost un accident. Ne așteptăm ca Dinamo să joace la Istanbul așa cum o cunoaștem noi! Pronostic 1, X, 2.

2. *Austria—R.S. Cehoslovacă.* Fără discuție că formația Austriei reprezintă un adversar redutabil (mai ales la Viena) pentru vicecampionii lumii. Noi indicăm favorită echipa Cehoslovacă.

3. *R.D. Germană—R.P.F. Iugoslavia.* În mod normal, sîrbii, ca semifiniști (locul IV) la „mondiale" pot fi considerați favoriți. Echipa R.D. Germane, avînd avantajul terenului, n-ar fi exclus să obțină victoria. Pronostic 2, 1.

4. *Știința Cluj—Dinamo Bacău.* Cu toate că în meciul cu Viitorul, studenții clujeni n-au arătat tot ce așteptam de la un lider, Dinamo Bacău nu poate merge la Cluj cu prea multe speranțe. Galeria clujeană nu-i va lăsa pe jucătorii echipei gazdă să piardă nici măcar unul dintre cele două puncte puse în joc.

5. *Farul—Rapid.* Rapid a luat un start ceva mai bun decît în alți ani. Cu un Ozon în vervă de joc, rapidiștii pot obține chiar victoria, cu toate că joacă la Constanța. Pronostieul cel mai indicat: X, 2.

6. *Știința Timișoara—Steagul roșu.* Ca orice echipă gazdă, Știința Timișoara poate obține victoria. N-ar fi exclus ca antrenorul Silviu Ploieșteanu să fi remediat lipsu[illegible] constatate în primele meciuri [illegible] șovenilor, astfel că putem [illegible] un X la acest meci.

7. *Crișana—Viitorul.* Pentru avantajul terenului: Pronostic 1! Pentru posibilitățile echipei Viitorul: pronostic 2!

8. *Minerul—Progresul.* Să piardă chiar toate meciurile? Iată o întrebare la care trebuie să răspundem atunci cînd apreciem șansele echipei Minerul în acest meci. Cu siguranță că gazdele vor face tot posibilul să cîștige (măcar acasă)! Progresul poate scoate însă un X.

9. *Prahova Ploiești—C.S.O. Galați.* Un meci echilibrat în care prima șansă o au gălățenii. Pronostic X, 2.

10. *C.S.M. Mediaș—Dinamo Pitești.* Cu toată experiența unui an de activitate în A, la Mediaș, unde atît că se joacă cu multă dîrzenie, piteștenii nu pot obține decît un meci nul. Pronostic 1, X.

11. *Jiul Petrila—C.S.O. Timișoara.* De Jiul aveau teamă, cînd [illegible] să" și multe din echipe[illegible] ria A. Așa cum a pier[illegible] C.S.O. Timișoara, poate pier[illegible] Petrila! Pronostic 1.

12. *C.S.O. Baia Mare—C.F.R. Arad.* Pronostic 1.

FRENTIILE CONCURSULUI PRONOEXPRES
Nr. 36 din 5.IX.1962

Categoria I: 2 variante a 24.737 lei; Categoria a II-a: 7 variante a 7.656 lei; Categoria a III-a: 57 variante a 1.012 lei; Categoria a IV-a: 407 variante a 182 lei; Categoria V-a: 1053 variante a 70 lei; Categoria a VI-a: 5576 variante a 18 lei.

Fond de premii: 412.294 lei.

Tragerea următoare va avea loc miercuri 12 septembrie 1962 la Șimleul Silvaniei.

Rubrică redactată de Loto-Pronosport.

NATAȚIE

3 NOI RECORDURI LA CONCURSUL COPIILOR

La sfîrșitul săptămînii trecute s-a desfășurat etapa a III-a a campionatului orașului București, competiție rezervată copiilor. Au fost înregistrate trei noi recorduri republicane la următoarele probe: 50 m bras băieți cat. I, 4x50 m mixt fete cat. I și 4x50 m liber fete cat. I. În proba de 50 m bras, Anghel Șoptereanu de la Clubul sportiv școlar, a parcurs distanța în 36,2 sec., timp superior cu 2/10 sec. vechiului record care aparținea aceluiași înotător. Ștafeta 4x50 m mixt fete a Clubului sportiv școlar, alcătuită din Novac, Reznicenco, G. Tărnăuceanu și Talpan, a înotat cele 4 schimburi în 2:34,0, corectînd cu 17 sec. vechiul record care aparținea ștafetei Clubului Progresul. În sfîrșit, ștafeta 4x50 m liber fete de la clubul Progresul, în componența căreia au intrat Uschersohn, Gruia, Botezatu, Munteanu, a fost cronometrată cu timpul de 2:31,9. Vechiul record (2:35,0) aparținea aceluiași club. Iată cîștigătorii probelor: BĂIEȚI, CAT. I. 50 m spate: I. Preda (Cl. sp. șc.) 39,0; 50 m bras: A. Șoptereanu (Cl. sp. șc.) 36,2 — nou record; 50 m fluture: A. Moraru (S.S.E. nr. 1) 39,7; 50 m liber: V. Bivolu (S.S.E. nr. 2) 33,2; 4x50 m mixt: Clubul sportiv școlar (Șoptereanu, Chende, Preda, Reitoiu) 2:29,7; 4x50 m liber: Șc. sp. elevi nr. 1 (Codea, Georgescu, Popa, Rădulescu) 3:32,9.

BĂIEȚI, CAT. A II-A. 50 m spate: A. Mol[illegible]iu (Unirea) 43,4; 50 m bras: [illegible] Diaconescu (Progresul) 45,2; 50 m fluture: V. Dovgan (Prog.) 46,4; 50 m liber: C. Bădiță (Rapid) 33,7; 4x50 m mixt: Șc. sp. elevi nr. 1 (Căciulă, S. Cubovici, Ungureanu, D. Cubovici) 3:07,2; 4x50 m liber: Șc. sp. elevi nr. 1 (Negru, Plinov, Spandonide, Preda), 2:59,5. FETE, CAT. I. 50 m spate: Eugenia Botezatu (Progr.) 39,0; 50 m bras: Zoe Reznicenco (Cl. sp. șc.) 39,2; 50 m fluture: Gabriela Tărnăuceanu (Cl. sp. șc.) 35,2; 50 m liber: Gabriela Talpan (Cl. sp. șc.) 34,1; 4x50 m mixt: Cl. sp. șc. (Novac, Reznicenco, G. Tărnăuceanu, Talpan) 2:34,0 — nou record; 4x50 m liber: Progresul (Uschersohn, Gruia, Botezatu, Munteanu) 2:31,9 — nou record.

În clasamentul general pe echipe, pe primul loc s-au clasat înotătorii clubului Progresul, care au totalizat 161 puncte, urmați de cei de la Școala sportivă de elevi nr. 2, cu 157 p. Pe următoarele locuri: Școala sportivă de elevi nr. 1, cu 124 p., Cl. sp. școlar 77 p, Rapid 48 p, Unirea 17, Știința 6 p. În clasamentul antrenorilor (la această competiție pentru stimularea celor care pregătesc tinerele elemente ale natației bucureștene se alcătuiește un clasament separat) pe primul loc se află antrenorul Paul Stroescu (Progresul), cu 83 p. Pe locurile următoare: V. Agarici (S.S.E. 1) 65 p, Paula Enăceanu (Progresul) 61 p., Al. Szatmari (S.S.E. 2) 60 p., Maria Baciu (S.S.E. 2) 58,5 p. etc.

JOI ÎNCEP CAMPIONATELE REPUBLICANE PENTRU SENIORI

Începînd de joi și pînă duminică inclusiv, în bazinul de 50 m, precum și în piscina de sărituri (din incinta strandului Tineretului) se vor desfășura finalele campionatelor republicane pentru seniori. Și-au anunțat participarea un număr de 122 de înotători și săritori aparținînd cluburilor și asociațiilor sportive din Capitală și provincie.

Dintre participanți remarcăm prezența la aceste întreceri a înotătorilor **Alex. Popescu, Dumitru Caminschi, Emil Voicu, Cornel Georgescu, Vasile Horvath, Ladislau Daroczi, Mihai Potoceanu, Heinrich Pischl, Ivan Baneth.** În probele feminine vor concura, printre altele, **Sanda Iordan, Cristina Balaban, Nicoleta Gordin, Măriuca Rotaru, Zoe Reznicenco, Codruța Sala, Florentina Rambosec, Eva Nagy, Maria Klosz.**

La sărituri, protagoniștii celor două probe (trambulină și turn) sînt **Gheorghe Banu, Ion Ganea, Emilia Negulescu și Nora Mies.**

La start, copiii...

TENIS

RACHETE TINERE

A fost frumos concursul juniorilor. Prin dinamismul său. (Mai ales în comparație cu seniorii).

Ceea ce supără la seniori e ierarhia rigidă. Undeva, pe sus, tronează Țiriac. Leu pe „Progresul", mieluțel pe Roland Garros sau chiar la Kattowice. Apoi vine Bosch, funcționar onest în ale tenisului, cu nu știu cîte gradații de finalist, Năstase, capabil doar de tumulturi artificiale, Cristea (uite popa nu e popa!), și alte cîteva foste speranțe rămase prin anticamerele gloriei. (Degeaba invoci scuze, Bardane !).

★

A fost frumos concursul juniorilor. Pentru că a demonstrat un plus de școală elementară și, în afară de asta, a impus spiritul ofensivei, baza tenisului modern.

A fost frumos să-l vezi pe Sever Mureșan, feciorul de 13 ani al lăcătușului Gavrilă Mureșan de la Cimpia Turzii, oferind o mostră de tenis modern. Sever a învățat totul acolo, la Cimpia, de la instructorul voluntar Gavrilă Vaida, muncitor la „Sirma". Și o dată cu el au învățat alți 55 de copii.

La 13 ani, micul Sever al lui Gavrilă Mureșan are în grija sa o grupă de 22 de copii, al căror corepetitor este. Sever Mureșan șeful promoției de tenismani ai Cimpiei, școlarul premiant, are timp să potrivească rachetele „celor mici" și, mai ales, simte satisfacția acestei munci. La 13 ani... Ce păcat că „premiile de frumusețe" se atribuie numai la șah!

★

La copii a cîștigat Sandu Burcea. Bine făcut, viguros, mereu gata de atac, Sandu Burcea a impus ofensiva împotriva lui Mihăiță Rusu — personificarea defensivei și a ideii retrograde că „jocul greșeală așteaptă".

★

La fete, clujeanca Agneta Kun (13 ani) a cîștigat categoria 15—16. Un talent indiscutabil, cu o gîndire evoluată. Relatez un amănunt: în cursul unei partide de dublu, antrenorul Rado i-a cerut Agnetei să servească numai pe reverul adversarei. (Recomandare tactică dificilă chiar și pentru o vîrstă mai mare). Agneta Kun n-a ieșit niciodată din cuvîntul antrenorului său. I-am urmărit insistent toate serviciile. Și toate au găsit, fără excepție, reverul.

Cînd un copil de talent nu așteaptă să i se spună de două ori, restul vine de la sine.

★

Pentru că am amintit de antrenori. Prea multe sfaturi de pe margine. (Copilul devine o jucărie mecanică în mîinile antrenorului). Și, mai ales, prea multe sfaturi neesențiale și inoportune: „Lobul trebuia mai sus", „crosul trebuia mai scurt". „Care lob, care cros ?" — se întreabă tînărul obsedat de ghemul următor. Și astfel, toate aceste sfaturi cu putere retroactivă nu fac decît să încarce creierul, paralizînd inițiativa personală, singura care ar trebui stimulată printr-un cuvînt sau două, rostite cu tact pedagogic, la momentul potrivit.

★

La 15—16 ani, unul din cei mai simpatici campioni: Iliuță Năstase, fratele „celui mare". Dar cîtă deosebire. Cîtă fantezie și cîtă suplețe tactică la „cel mic". Progresul lui Iliuță e cu totul remarcabil. În cazul lui, un rol decisiv poate avea și cultura fizică medicală, care să-i îmbrace valoarea tehnică virtuală cu o haină fizică adecvată.

★

La 17—18 ani, Popovici l-a învins pe Dron. Toată admirația pentru seriozitatea primului, un adevărat campion al siguranței. Și totuși, Dron e mai aproape de profilul unui „daviscupman". Pentru că aleargă la fileu și încearcă totul. De-a lungul întregului joc Popovici și-a pisat adversarul cu forhandul și cu reverul. Astăzi i-a fost de-ajuns. Mîine însă... Un jucător fără smeci e un infirm, iar unul care se teme de fileu e candidat la plafonare.

Dacă Gogu și Marin Viziru ar fi avut smeci, poate că finala europeană a Cupei Davis n-ar fi ocolit România.

Mureșenii au adus și ei copii de talent. Se impun Balogh, adversarul lui Ilie Năstase, și micul Ovici. Un lucru e de neînțeles. Cum poate antrenorul Ovici să privească serviciul complet greșit al elevului său ? E vîrsta la care deprinderea se adîncește cu puterea burghiului. Iată de ce, în munca migăloasă cu copiii, acuratețea tehnică trebuie să fie pe primul plan.

★

Un concurs de juniori naște speranțe și conturează perspective. În momentul de față există un fond de talente care să permită, peste cîțiva ani, crearea unui lot omogen. A unui lot în care selecția să nu se reducă la găsirea partenerului lui Țiriac ci să constituie realmente o problemă prin mulțimea valorilor apropiate. Dar pentru asta trebuie o muncă necontenită, rolul prim revenind antrenorilor. Numai atunci vor apărea jucători compleți, care să îmbine într-un singur om forța de șoc a lui Mărmureanu, dezinvoltura lui Dron, finețea tactică a lui Ilie Năstase și fermitatea lui Popovici.

IOAN CHIRILĂ

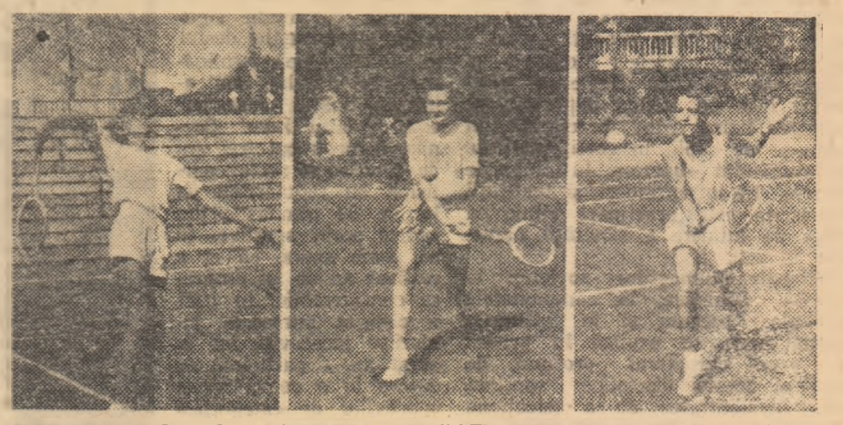

MEDIA DE VÎRSTĂ A ACESTOR TREI FOTOGRAFII ESTE DE 14 ANI. — 1. Ilie Năstase servește, și, mai ales, promite să-și perfecționeze serviciul în cursul iernii. 2. Clujanca Agneta Kun are vîrsta Julietei lui Romeo (13 ani), dar reverul ei a făcut multe clipe grele tuturor adversarelor. 3. În sfîrșit, Sever Mureșan, antrenorul de... 13 ani. Dedicăm această fotografie celor 22 de elevi ai săi de la Cimpia Turzii.

Foto: V. Bageac

Primii campioni

(Urmare din pag. 1)

concepția de joc în sensul de a avea mai multă fantezie și curaj în acțiunile întreprinse, de preferință cele la fileu.

A doua finală, cea de dublu femei, **Julieta Namian, Eleonora Roșianu — Ecaterina Horșa, Mariana Ciogolea** (10—8, 6—4) a abundat în greșeli de ambele părți. În cele două seturi disputate au fost prea multe ratări inexplicabile, de începătoare. Și aceasta, la patru jucătoare cu destulă experiență competițională și cu pretenții.

Mai interesante decît finalele au fost partidele semifinale din proba de dublu mixt: Julieta Namian, Cristea — Hermina Brenner, Bonghe (6—2, 6—8, 10—8) și Eleonora Roșianu, C. Năstase — Mariana Ciogolea, Bardan (6—2, 7—7, meciul a fost întrerupt din cauza întunericului și va continua astăzi de la ora 9). Mai ales în prima, au avut loc schimburi spectaculoase, toți cei patru competitori reușind deseori mingi de toată frumusețea. A lăsat o impresie bună lupta sportivă dîrză care s-a dus și promptitudinea cu care a executat loviturile Hermina Brenner. Și cea de a doua semifinală — întreruptă însă — a oferit o întrecere plină de ardoare, cu o evoluție strînsă de scor și ea anunță pentru azi dimineață o continuare interesantă și plină de neprevăzut.

Finala probei de simplu bărbați la consolare a revenit lui Șaiti care l-a întrecut pe Vasilescu cu 6—1, 6—1, 6—0.

★

Astăzi, tot pe terenurile Progresul, au loc ultimele finale. La ora 15,30 se va desfășura finala de simplu bărbați: Țiriac—Bosch și concomitent meciul pentru desemnarea locurilor 3—4: Mărmureanu — Rakosi. La ora 15,45 va începe finala de simplu femei: Julieta Namian — Eleonora Roșianu. În continuare se va disputa finala de dublu mixt.

HANDBAL

Un început promițător!

—Pe marginea primelor jocuri din cadrul campionatelor republicane de handbal în 7—

Cele 32 de echipe fruntașe ale handbalului nostru și-au început duminică întrecerea pentru titlurile de campioane republicane. După cum era de așteptat, meciurile inaugurale au stîrnit un deosebit interes, partidele fiind urmărite în multe centre din țară (Sibiu, Iași, Petroșeni, Timișoara, Brașov) de un mare număr de spectatori.

O primă constatare, care ne bucură: cea mai mare parte a echipelor participante s-au prezentat bine pregătite, practicînd un joc modern, bazat pe viteză și execuții tehnice variate, ceea ce a dus la realizarea unor frumoase combinații tactice. Datorită acestor lucruri publicul a fost martor la întreceri spectaculoase, de bună factură tehnică.

O ETAPĂ A GAZDELOR

Din cele 16 meciuri ale etapei, în 13 victoria a revenit echipelor gazdă. Singurele formații care au reușit să se impună în deplasare sînt **Dinamo București** la băieți, **Progresul** și **Vestitorul București** la fete. Desigur că rezultatul obținut de handbalistele echipei **Vestitorul** poate fi considerat drept o autentică performanță, ținînd seama, în primul rînd, de faptul că această formație a debutat în categoria A și, în al doilea rînd, de faptul că handbalistele din Tg. Mureș sînt foarte greu de întrecut pe teren propriu. Avem speranța că această performanță a jucătoarelor de la **Vestitorul** nu va rămîne izolată și că ele vor confirma în viitor că merită să joace alături de cele mai bune formații din țara noastră.

Pentru că tot am vorbit despre o echipă debutantă în principala competiție internă să subliniem în continuare evoluțiile promițătoare ale altor formații care și-au început și ele activitatea în categoria A. Este vorba de echipele masculine **C.S.M. Reșița** și **C.S.M.S. Iași**, care au întrecut — pe teren propriu — două echipe de valoare cum sînt **Știința Timișoara** și respectiv **Știința București**. Deși n-a cîștigat meciul de debut, formația feminină **Faianța Sighișoara** a constituit o plăcută surpriză, dînd o replică neașteptat de valoroasă echipei noastre campioane Rapid București.

DESPRE CÎTEVA VICTORII LA SCOR

În cadrul acestei prime etape s-au înregistrat și unele victorii la diferențe mari. O parte dintre aceste rezultate au drept explicație excelenta pregătire a echipelor învingătoare cum este cazul formației masculine **Steaua București** (31—7 cu Tractorul Brașov), sau a celor feminine **C.S.M. Sibiu** (15—5 cu Ș.S.E. Petroșeni) și **Știința Timișoara** (16—10 cu C.S.S. Banatul). Interesant este faptul că aceste formații nu și-au întrerupt pregătirile, antrenîndu-se intens și în timpul verii. Dinamo Brașov a învins pe C.S.O. Craiova cu un scor de... rugbi (36—7), dar, rețineți, craiovenii — în trecut o formație cu frumoase posibilități — au prezentat duminică o echipă (dacă o putem numi astfel...) alcătuită adhoc, în preziua meciului, din jucători de volei și baschet !?!

ARBITRAJELOR — UN CALIFICATIV BUN!

Atît la meciurile din Capitală, cît și la cea mai mare parte a partidelor disputate în provincie arbitrajele au fost competente și autoritare, contribuind la buna desfășurare a întrecerilor. Este un început promițător. Mai mult ne bucură chiar faptul că alături de arbitrii mai vechi ca **P. Cirligeanu, C. Căpățînă, Gh. Popescu, C. Șenchea, C. Birleanu, Gh. Voinescu, Gh. Lungu**, cu acest prilej și-au făcut debutul o serie de tineri „cavaleri ai fluierului" care s-au achitat bine de sarcina lor. Pe această linie putem evidția pe **Vladimir Cojocaru** (Craiova) și **Gavrilă Ludwig** (Timișoara), ambii dovedind la primele lor meciuri de categoria A calități certe și o bună cunoaștere a regulamentului.

CĂLIN ANTONESCU
ADRIAN VASILIU

★

PETROȘENI 10 (prin telefon). Duminică seara, în nocturnă, a avut loc întîlnirea de categorie A dintre echipele masculine Știința Petroșeni și Tehnometal Timișoara. Jucînd mai decis în atac, echipa gazdă a terminat învingătoare cu scorul de 24—18 (16—11).

N. TAUTU, I. ZAMORA — coresp.

În campionatul de polo

Meciul disputat aseară între Steaua și Știința Cluj a revenit primei formații cu scorul de 7—2 (2—0, 1—2, 2—0, 2—0). Militarii, mai buni tehnicieni în mînuirea balonului și mai rapizi la înot au cîștigat cu ușurință. Au marcat: Alexandrescu (3), Marinescu (2), Firoiu și Neacșu, pentru Steaua și Urcan, Maghiari, pentru Știința. A arbitrat corect Gh. Dumitru. (N. **TOKACEK**-coresp).

După ultimul joc restanță al turului, clasamentul categoriei A se prezintă astfel:

1.	Steaua	9	9	0	0	68:12	18
2.	Dinamo	9	8	0	1	80:11	16
3.	Știința Buc.	9	5	2	2	33:29	12
4.	C. S. Mureșul	9	6	0	3	30:32	12
5.	Știința Cluj	9	5	1	3	32:37	11
6.	Crișana Oradea	9	3	1	5	21:28	7
7.	Rapid Buc.	9	2	2	5	20:31	6
8.	Ind. Linii Tim.	9	2	0	7	30:53	4
9.	Progresul Buc.	9	1	1	7	18.56	3
10.	I. C. Arad	9	0	1	8	20:63	1

Din experiența sportului sovietic

25o din 7ooo

Dacă toți gimnaștii din Uniunea Sovietică s-ar așeza unul lîngă altul, formînd o linie dreaptă, această linie ar uni orașele Moscova și Praga. În Uniunea Sovietică gimnastica este un mijloc important al educației fizice, fiind practicată în grădinițe de copii, în școli, institute de învățămînt superior, în cluburile sportive. În întreprinderi și instituții gimnastica este practicată zilnic ca mijloc de întărire a sănătății oamenilor muncii.

Victoriile gimnaștilor sovietici la Jocurile Olimpice, la campionatele mondiale, precum și în întîlnirile internaționale se explică în primul rînd prin caracterul profund de masă al acestei discipline sportive, prin posibilitatea de a selecționa din rîndul a milioane de tineri pe cele mai talentate elemente cu dorință fierbinte de a-și desăvîrși în permanență măiestria.

În Uniunea Sovietică există secții de gimnastică în peste 80.000 de colective sportive școlare. Aproape 550.000 de școlari practică gimnastica sportivă și artistică. Pentru acei care, încă din fragedă vîrstă, manifestă aptitudini și înclinații pentru gimnastică sînt deschise toate drumurile spre cucerirea măiestriei.

DIN ȘCOALA — ÎN SALA DE SPORT

Ne aflăm la lecția de gimnastică a școlii sportive de elevi de pe lîngă clubul Aripile Sovietelor din Moscova. Este prima noastră întîlnire cu antrenorii și cu micii gimnaști de aici.

— **Am început acum cîțiva ani,** — își începe relatarea antrenorul principal al secției de gimnastică a școlii, Serghei Ivanov. **A fost mai întîi necesar să recrutăm în secția de gimnastică un mare grup de copii în vîrstă de 9 ani. Era foarte ușor să facem aceasta notînd numele acelora care frecventau cel mai des clubul nostru. Dar noi am hotărît să facem recrutarea din rîndurile școlarilor. Și astfel, s-a încetățenit regula: drumul spre sala noastră sportivă trece prin școală.**

Serghei Ivanov ne relatează că această metodă are avantajul că de foarte multe ori învățătorii fac o scurtă caracterizare a fiecărui candidat, vorbind despre posibilitățile și aptitudinile acestora.

— **În acele zile antrenorii noștri au urmărit cu cea mai mare atenție 7.000 de tineri dornici să practice gimnastica,** — își amintește Ivanov. **250 dintre aceștia, cei mai buni, firește, sînt în prezent membri ai secției de gimnastică a școlii noastre.**

DRAGOSTE DE MUNCĂ

...Privirile copiilor prezenți în sala de sport se îndreaptă deodată în sus. La inele un „puști" execută cu multă siguranță un exercițiu destul de dificil. După terminarea programului, am aflat că tînărul „maestru" este școlarul Ivan Șcenikov. Au trecut trei ani de cînd acest școlar participă cu regularitate la lecțiile de gimnastică din cadrul școlii sportive. Și se poate spune că el a realizat an de an progrese considerabile. În 1961 a cîștigat întrecerea juniorilor moscoviți, iar în acest an a participat cu succes la o competiție a sportivilor de categoria a doua, ocupînd locul IV.

— **Vania a venit la școala noastră împreună cu prietenii săi,** — ne povestește antrenorul Oleg Stokin, maestru al sportului. **La început nu se deosebea cu nimic de ceilalți colegi ai săi, dar pasiunea și dragostea de muncă i-au adus deja satisfacții. Tînărul Vanea și-a construit chiar și acasă cîteva aparate, la care se antrenează zi de zi, fără nici o întrerupere. El este un exemplu pentru ceilalți elevi din grupa sa de gimnastică.**

Antrenorul Oleg Stokin îi roagă pe copii să povestească cîte ceva despre preocupările lor școlare. Cu acest prilej aflăm un amănunt interesant. Ivan Scenikov s-a aflat odată în pericol să primească un 2 la algebră. Ce era de făcut? Să întrerupă pentru un timp contactul cu școala sportivă? Nu! Tovarășii de clasă ai lui Ivan, îndeosebi Adik Grudnev și Nikolai Vent, l-au ajutat și nota 2 n-a mai apărut în carnetul lui Șcenikov.

LA NOUĂ ANI

Pe covorul imens, în fața oglinzii, două fetițe descifrează cu multă grație un exercițiu liber. Aflăm că cele două tinere gimnaste se numesc Ludmila Soloviova și Natașa Babaeva, eleve în clasa a V-a a școlii medii. Gimnastele execută cu multă pasiune exercițiul, iar prietenele lor, stînd de jur împrejurul covorului, le urmăresc cu atenție. Deodată, spre cele două gimnaste se îndreaptă antrenoarea de gimnastică Nina Antipas, maestră a sportului. Antrenoarea explică ceva fetelor, le arată cum trebuie executate unele elemente. Muzica începe din nou și fetele din fața oglinzii reiau totul de la început.

Exercițiul a reușit...

Foto: A.P.N.

— **Lucrez de mulți ani în școala sportivă pentru copii,** — povestește Nina Antipas —, **și întotdeauna încep cu multă plăcere munca cu fetițele care doresc să devină gimnaste.** Interlocutoarea noastră își amintește că și ea a străbătut același drum, dedicîndu-se gimnasticii încă de cînd era mică. Exemplul Ninei a fost urmat mai tîrziu și de sora ei Sofia, care a început să practice gimnastica tot la vîrsta de 9 ani. E semnificativ să arătăm că Sofia se numește astăzi Muratova...

AVÎND EXEMPLUL MAEȘTRILOR

Într-o zi, copiii au avut posibilitatea să vadă cum vor arăta ei peste cîțiva ani. Deși se terminaseră lecțiile, nimeni nu pleca din sala de gimnastică. În mijlocul celor mai mici gimnaști au venit în acea zi cîteva gimnaste din echipa reprezentativă a Uniunii Sovietice. Ludmila Petuhova are 22 de ani. Ea a făcut primii pași în gimnastică tot la școala sportivă pentru copii, la vîrsta de 9 ani. Ludmila este în prezent maestră a sportului și a încercat deja satisfacția unor victorii internaționale. Alături de Ludmila se antrenează și Galina Tihonova, de asemenea maestră a sportului. Galina a participat la primele lecții de gimnastică chiar în școala pe care o vizitează acum...

Privesc la copiii care urmăresc cu încordare evoluția experimentatelor maestre și ghicesc dorința lor ascunsă: să ajungă și ei la fel ca sportivii pe care îi urmăresc acum.

G. ALEKSANDROV
coresp. A.P.N.

Concursul internațional de călărie de la Budapesta

Vasile Pinciu învingător în proba de categorie grea

BUDAPESTA, 10 (prin telefon). — După frumoasele succese realizate în primele probe din cadrul C.H.I.O. de la Budapesta, călăreții romîni au confirmat valoarea lor ridicată, reușind să domine cu autoritate întrecerile de obstacole desfășurate luni. Punctul de atracție al programului acestei zile l-a constituit, desigur, proba de categorie grea, la care au fost înscriși 80 de cai. După un parcurs executat fără greșeală, în barajul probei — la care au participat 17 călăreți — VASILE PINCIU (cu calul Birsan) a obținut o victorie de prestigiu, îndelung aplaudată de miile de spectatori. El a terminat proba cu 0 p. penalizare, timp 27,8 sec. O excelentă comportare a avut și Gheorghe Langa (cu calul Rubin), clasat pe locul 2 în această probă care constituie de fapt cel mai exigent criteriu de verificare. Langa a terminat parcursul tot cu 0 p. penalizare, timp 45,3 sec.

Participînd la proba de dresaj — cîștigată de sovietica Ipetuskova — sportivul nostru I. Molnar (cu calul Pelinaș) s-a clasat pe locul 6.

Întrecerile continuă marți, miercuri fiind zi de repaos.

Campionatele mondiale de canotaj academic

Frumoasa comportare a sportivilor romîni

LUCERNA (prin telefon). Peste 45.000 de spectatori au urmărit duminică, de pe malul lacului Rotsee, finalele campionatului mondial masculin de canotaj academic. Marile întreceri ale vîslașilor s-au încheiat cu rezultate din cele mai valoroase și cu destule surprize. Printre acestea, comportarea neașteptat de bună a francezilor, clasați de altfel pe locul III în clasamentul pe națiuni, după echipa unită a Germaniei și Uniunea Sovietică. Titlurile de campioni mondiali au fost cîștigate de echipa unită a *Germaniei* (4 plus 1, 2 f.c., 2 plus 1, 4 f.c. și 8 plus 1), *Uniunea Sovietică* (simplu), *Franța* (dublu vîsle).

În ceea ce privește participarea sportivilor romîni, calificarea a 3 echipaje în finale constituie, desigur, un frumos succes pe care l-a întregit duminică echipajul nostru de 2 plus 1. Concurind excelent, sportivii romîni *Petrov, Vereș* și *Păunescu* au reușit să se claseze pe locul II, apropiindu-se tot mai mult, în timpul probei, de echipajul german. Iată, de altfel, rezultatele finalelor la care au participat și echipajele noastre:

2 PLUS 1: 1. Germania 7:19,10; 2. R. P. Romînă 7:22,60; 3. Uniunea Sovietică 7:24,17; 4. Danemarca 7:26,35; 5. R. P. Polonă 7:36,49; 6. S.U.A.

4 F. C.: 1. Germania 6:19,24; 2. Franța 6:21,72; 3. Austria 6:25,47; 4. Italia 6:25,83; 5. Elveția 6:29,52; 6. R. P. Romînă 6:31,34.

4 PLUS 1: 1. Germania 6:29,12; 2. Franța 6:31,92; 3. Uniunea Sovietică 6:33,30; 4. R. P. Polonă 6:35.[illegible] 5. Australia 6:35,41; 6. R. P. [illegible] 6:39,35.

Așadar, la întrecerile primei [illegible] a „mondialelor" masculine de canotaj academic, sportivii romîni au obținut rezultate meritorii calificîndu-se în finalele a trei probe și cucerind o medalie de argint la 2 plus 1, performanță care confirmă progresul și valoarea canotajului academic din țara noastră. De altfel, frumoasa comportare a sportivilor noștri este ilustrată și de locul IV ocupat de R. P. Romînă în clasamentul pe națiuni, o poziție fruntașă, mai ales dacă ținem seama de marele număr de țări reprezentate la această primă ediție a campionatelor mondiale.

Vasile Mariuțan pe primul loc la „Dinamoviada" de box de la Lodz

Monca, Gheorghiu și Pintilie pe locul II

Duminică au luat sfîrșit la Lodz întrecerile din cadrul „Dinamoviadei" la box. O frumoasă victorie a obținut reprezentantul țării noastre la categoria grea, VASILE MARIUȚAN, care a cîștigat meciul din finală cu pugilistul polonez Kabacki, clasîndu-se astfel pe primul loc.

La categoria pană, CONSTANTIN GHEORGHIU a pierdut în fața lui Drgala (R.D.G.), la „semiușoară" PINTILIE a fost întrecut de Donszalj (R. P. Polonă) iar la „mijlocie" ION MONEA a fost învins de Paparizov (R. P. Bulgaria).

Iată cîștigătorii celorlalte categorii: **Muscă**: Oleg Sbig[illegible]. **Cocoș**: Artur Oleg (Pol.). [illegible]: Kulej (Pol.). **Semimijlocie**: [illegible] (Pol.). **Mijlocie mică**: Wens[illegible] (R.D.G.). **Semigrea**: Iusepo[illegible]cz (Pol.).

REPETIȚII GENERALE ÎNAINTEA „EUROPENELOR" DE ATLETISM

BUDAPESTA 10 (prin telefon). — Sîmbătă după-amiază atleții maghiari au participat la un ultim concurs de verificare înaintea campionatelor europene de la Belgrad. Cu acest prilej, după cum am anunțat în ziarul de ieri, atletul Zsivotski a obținut la aruncarea ciocanului performanța de 69,58 m, care constituie un nou record european. Iată seria aruncărilor: 68,06, **69,58**, 67,55, —, 68,76 și 69,35. Alte rezultate obținute în acest concurs: **greutate bărbați**: Nagy 18,29 m (Varju nu a participat la acest concurs); **suliță** Kulcsar 77,73 m, **disc femei**: Kontsek 51,10 m; Antal 51,39 m.

★

BERLIN 10 (prin telefon). — Duminică, atleții R. D. Germane au participat la un concurs organizat la Berlin. Iată cîteva rezultate: **lungime femei**: Klaus 6,20 m; **greutate femei**: Garisch 16,97 m; **disc femei**: Müller 55,32 m! **Înălțime bărbați** Pfeil 2,01 m.

Fotbal pe glob

CAMPIONATUL U.R.S.S., ÎN FAZA DECISIVĂ

Cele 22 de echipe care activează în prima categorie de fotbal a Uniunii Sovietice susțin ultimele jocuri preliminarii în cadrul celor două serii, urmînd ca peste puțin timp să fie desemnate toate cele 12 finaliste care vor participa direct la lupta pentru titlul de campioană. Dintre ultimele rezultate înregistrate spicuim: Daugava — Șahtior 2—0, Spartak Erevan — S.K.A. Rostov 2—1, Lokomotiv — Jalgiris 0—0, Neftianik — Pahtakor 0—0, Kairat — Daugava 0—0, Avangard — Spartak Moscova 0—0, Dinamo Leningrad — Torpedo Moscova 2—4, Aripile Sovietelor — Torpedo Kutaisi 3—0, Dinamo Tbilisi — Belarus 3—2, Dinamo Moscova — Aripile Sovietelor 1—1, Spartak Erevan — Dinamo Kiev 1—2, Moldova — Daugava 1—0, Șahtior — Jalgiris 6—0, Avangard — Torpedo Kutaisi 1—0, Pahtakor — Dinamo Leningrad 1—0, Belarus — Torpedo Moscova 2—0. În cele două serii, cele mai mari șanse de calificare în turneul final le au echipele Dinamo Kiev, T.S.K.A., Șahtior, Zenit, S.K.A. Rostov și Moldova (seria I) și Torpedo Moscova, Dinamo Tbilisi, Spartak Moscova, Dinamo Moscova, Pahtakor și Neftianik (seria a II-a).

SZEGED — LIDER ÎN CAMPIONATUL MAGHIAR

Duminică, în R. P. Ungară s-a disputat cea de a IV-a etapă a campionatului, mai puțin partida Honved — Tatabanya, prima echipă evoluînd în R. S. Cehoslovacă în cadrul turneului echipelor militare. O nouă victorie a repurtat fruntașa clasamentului, Szeged: 1—0 cu Pecs. Iată celelalte rezultate: Vasas — Györ 2—1, M.T.K. — Szombathely 2—0, Ferencvaros — Debrețin 2—2, Komlo — Salgotarjan 1—1. În clasament: Szeged 7 p., Dorog, Honved (un meci mai puțin), Vasas, Salgotarjan, Györ — toate cu cîte 6 p.

BOTEV, DIN NOU ÎNVINGĂTOARE, ÎN FRUNTEA CLASAMENTULUI

Viitoarea adversară a echipei noastre Steaua în „Cupa cupelor", formația bulgară Botev Plovdiv, continuă să aibă o comportare bună în campionatul de fotbal al R. P. Bulgaria. După ce acum o săptămînă întrecuse la Sofia cu 2—1 pe T.D.N.A., iată că duminică, în etapa a IV-a, Botev a realizat o victorie clară în fața echipei Slavia din Sofia (3—0), conducînd în prezent cu 2 puncte avans în clasamentul întrecerii. Pe locurile următoare se află Lokomotiv Sofia și Lokomotiv Plovdiv. Alte rezultate din etapa de duminică: Lokomotiv Sofia — Spartak Plovdiv 1—0, Cerno More — Lokomotiv Plovdiv 2—0, Dobrudgea — Spartak Varna 1—2, Spartak Pleven — Rakovschi 1—0. În clasament: Botev Plovdiv 8 p., Lokomotiv Sofia și Lokomotiv Plovdiv — cîte 6 p. etc.

ÎN R.D.G., NUMEROASE ECHIPE ÎNVINSE PE TEREN PROPRIU

În etapa a V-a a campionatului R.D. Germane, majoritatea echipelor au suferit înfrîngeri pe teren propriu. Iată rezultatele: Wismut Karl Marx Stadt — Dynamo Berlin 0—1, Lokomotive Leipzig — Empor Rostock 0—3, Motor Zwickau — Motor Karl Marx Stadt 0—1, Dynamo Dresda — Aufbau Magdeburg 3—5, Turbine Erfurt — Chemie Halle 3—0, Motor Jena — Aktivist Briscke Senftenberg 4—1 (Vorwärts Berlin nu a jucat deoarece a participat la turneul echipelor militare din R. S. Cehoslovacă). În clasament conduc: Motor Jena și Empor Rostock cu cîte 9 p., urmate de Dynamo Berlin cu 8 p.

CAMPIONATUL ENGLEZ...

Etapa de sîmbătă trecută a campionatului englez a fost marcată de unele scoruri mari, dintre care două rezultate de 6—1, unul de 5—1, altul de 4—1 etc. Dar iată rezultatele: Arsenal—Sheffield Wednesday 1—2, Birmingham — Burnley 5—1, Blackburn — Aston Villa 4—1, Blackpool — Tottenham 1—2, Bolton — Ipswich Town 1—3, Everton — Leicester 3—2, Leyton — Manchester United 1—0, Manchester City — West Ham 1—6, Nottingham — Liverpool 3—1, Sheffield United — Wolverhampton 1—2, West Bromwich Albion — Fulham 6—1.

...ȘI CEL AUSTRIAC

Campionatul austriac a continuat duminică cu etapa a III-a, în care s-au înregistrat următoarele rezultate: Linz A.S.K. — Austria Salzburg 2—1, Wacker — Admira 2—1, Rapid — W.A.C. 2—1, Wienner Sport Klub — F. C. Austria 1—0, Schwechat — Vienna 2—0, Austria Klagenfurt — S.V.S. Linz 1—0, Simmering — Graz A.K. 4—2. În clasament, Wienner Sport Klub și Schwechat au acumulat cîte 5 p., iar F. C. Austria și Admira — cîte 4 p.

A DOUA ETAPĂ ÎN BELGIA

Iată cîteva rezultate înregistrate duminică în cea de a doua etapă a campionatului belgian: Beerschot — Anderlecht 1—1, Daring — F. C. Liège 3—1, Antwerp — Standard Liège 2—1, C. S. Bruges — Saint Trond 3—1, La Gantoise — Beringen 4—2. Cîte 4 puncte au acumulat: C. S. Bruges, Daring și Antwerp.

PE SCURT

● În zilele de 15 și 16 septembrie pe lacul din apropierea localității Tata (R.P. Ungară) va avea loc un mare concurs internațional de caiac-canoe. Vor participa sportivi din 14 țări printre care R.P. Romînă, Suedia, Danemarca, R.S. Cehoslovacă, Australia, Franța, Italia, R.P. Ungară.

● În orașul Debrețin a început meciul internațional de șah dintre echipele selecționate ale R.P. Ungare și R.D. Germane. Fiecare echipă este alcătuită din 6 jucători. După primul tur rezultatul este egal: 2,5 - 2,5 puncte, o partidă întreruptă. De remarcat că Dely (R.P.U.) l-a învins pe marele maestru Uhlmann (R.D.G.).

Redacția și administrația: str. Vasile Conta nr. 16, telefon 11.10.05, interurban 72, nr. 1—2. Întreprinderea Poligrafică Nr. 2, str. Brezoianu 23—25