Biblioteca Regională Hunedoara-Deva

PROLETARI DIN TOATE ȚĂRILE, UNIȚI-VĂ!

SPORTUL popular

Organ al Uniunii de Cultură Fizică și Sport din R.P. Romînă

ANUL XVIII — Nr. 4105 ★ Sîmbătă 22 septembrie 1962 ★ 8 pagini 25 bani

Festivitatea înmînării unor distincții sportive echipajului de 4+1 rame—campion european

Ieri după-amiază a avut loc decernarea unor înalte titluri sportive componentelor echipajului feminin de canotaj academic 4+1 rame, care a cucerit titlul european la întrecerile de la Grünau (R. D. Germană). A fost decernat titlul de maestre emerite ale sportului vîslașelor Iuliana Bulugioiu, Florica Ghiuzelea, Emilia Rigard și Ana Tamaș, precum și titlul de maestră a sportului cîrmacei Ștefania Borisov.

În cuvîntul rostit, tovarășul Aurel Duma, președintele Consiliului General al UCFS, care a înmînat carnetele și insignele, le-a felicitat pe campioanele noastre europene și le-a urat succes și în viitor.

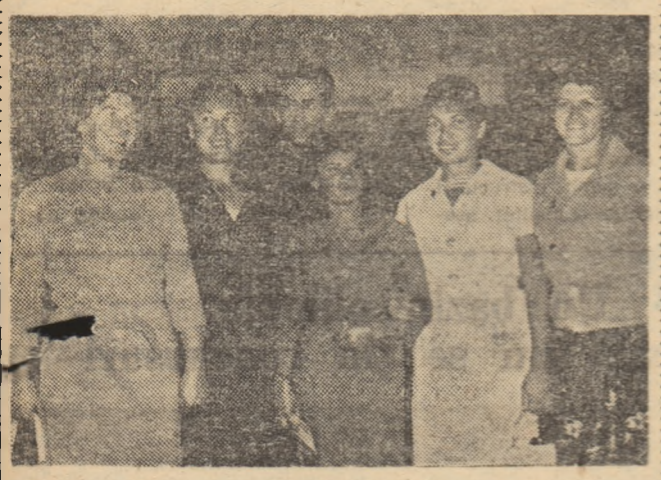

Cele cinci componente ale echipajului de 4+1 rame — campion european — împreună cu antrenorul Ion Bulugioiu la cîteva clipe după primirea înaltelor distincții.

Astă-seară, pe stadionul Republicii,

Selecționata de tineret a R.P. Romîne întîlnește reprezentativa Etiopiei

O echipă de fotbal africană constituie, desigur, un mare punct de atracție pentru amatorii de fotbal din Capitală. Și dacă mai adăugăm că echipa Etiopiei, care evoluează astăseară pe stadionul Republicii în compania selecționatei noastre de tineret, este chiar campioana acestui continent, înțelegem pe deplin interesul cu care publicul bucureștean așteaptă această partidă.

Fotbaliștii etiopieni se află într-un lung turneu în Europa. Ei au jucat recent în compania echipei naționale iugoslave (în care au evoluat 8 din jucătorii care au făcut deplasarea în Chile), pierzînd cu 2—5. Astăseară îi vom vedea la București, apoi ei vor juca la Atena cu „națională" Greciei, la Istanbul cu Turcia și la Paris cu echipa B a Franței. În turneul final al celei de-a treia ediții a Cupei Africii, reprezentativa Etiopiei a întrecut cu 4—2 pe Tunis și cu același scor, în finală, echipa Egiptului.

Oaspeții au sosit în Capitală joi seara, cu un lot de 19 jucători. Dintre aceștia, cei mai buni sînt: căpitanul echipei, Luciano Vassallo, (centru atacant), Netsere Sellasse, jucător rapid și bun dribleur (extrem dreapta), Menguistou Workou, considerat ca cel mai bun atacant etiopian (inter dreapta).

(Continuare în pag. a 5-a)

Azi și mîine pe velodromul Dinamo

Cu peste 60 de kilometri la oră pe bicicletă!

Primele curse cu antrenament mecanic

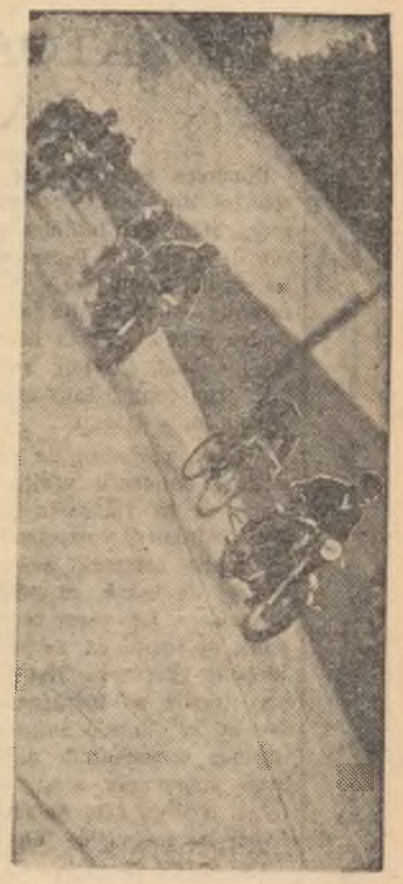

Iubitorii ciclismului au, și la sfîrșitul acestei săptămîni, un program atractiv. Astfel, azi și mîine, ovalul de beton din parcul sportiv Dinamo va găzdui un interesant concurs dotat cu trofeul „Cupa Voința", în programul căruia figurează și întreceri inedite. Este vorba de mult așteptatele curse cu antrenament mecanic, deosebit de spectaculoase. În primele întreceri de acest gen vor evolua cunoscuți antrenori și o serie de cicliști fruntași. Iată de altfel perechile care vor concura: Iulian Gociman—P. Simion (Steaua), E. Norhadian—N. Grigore (Steaua), C. Căpriță—V. Voloșin (Steaua), St. Poreceanu—C. Melcioc (Olimpia), Gh. Mătăoan—Gh. Rădulescu (Olimpia), Ion Ioniță—M. Maxim (Voința), V. Dobrescu—Simion Ariton (Voința), I. Pomană—Stan Ion (Voința).

Joi a avut loc ultima repetiție. Disputele, în care s-a atins o viteză de peste 60 km, au entuziasmat pe cei prezenți. Dar mai bine vă invităm azi după-amiază de la ora 16 și mîine începînd de la ora 10 pe velodromul Dinamo pentru a asista la această competiție, care se va desfășura după următorul program: sîmbătă: viteză turneu seniori, urmărire echipe seniori, demifond antrenament mecanic serii, cursă cu adițiune de puncte juniori; duminică: viteză turneu juniori, cursă italiană, demifond antrenament mecanic și cursă cu adițiune de puncte seniori. Își vor disputa întîietatea cei mai buni pistarzi ai țării noastre. „Întrecerile de azi și mîine — ne-a spus cunoscutul arbitru internațional Octavian Amza — se anunță a fi extrem de echilibrate și spectaculoase, deoarece ele reprezintă o reeditare a finalelor campionatelor republicane încheiate acum o săptămînă".

TR. I.

După-amiază, la Floreasca

Se dispută ultimele partide din cadrul turneelor internaționale de volei

● Echipa masculină R.P.R. I și cea feminină a Japoniei – neînvinse ● Reprezentativa noastră feminină se prezintă slab pregătită

Destinate în primul rînd ultimei verificări înaintea campionatelor mondiale de volei, cele două turnee internaționale începute joi după-amiază la Sala Floreasca, opun reprezentativelor noastre adversari de ridicată valoare și, prin aceasta, oferă publicului întîlniri interesante.

În turneul feminin, capul de listă îl deține cu autoritate echipa națională feminină a Japoniei, binecunoscută încă de anul trecut iubitorilor de volei din București, prin jocul său complet, pe cît de tehnic, pe atît de dinamic, de spectaculos. În primul lor meci, ocupantele locului II la ultimul campionat mondial de volei au întîlnit reprezentativa R.S.S. Azerbaidjană. Formația sovietică este alcătuită din jucătoare tinere, bine dotate fizic pentru voleiul modern, cu perspective frumoase și — în general — minuțios pregătită (remarcabile în primul rînd elementele jocului ofensiv: servicii, scheme și lovitură de atac), dar cu o experiență de concurs inferioară celei a japonezelor. Spectatorii au aplaudat în special intervențiile jucătoarelor japoneze Emiko Miyamoto (nr. 3), Masae Kasai (nr. 1) și Kinuko Tanida (nr. 4), precum și ale voleibalistelor sovietice Margarita Iakovleva (nr. 3), Olga Popravko (nr. 5) și Irma Pogorelskaia (nr. 11).

În jocul susținut joi cu reprezentativa R.P. Bulgaria,

CONSTANTIN FAUR
MIRCEA TUDORAN

(Continuare în pag. a 8-a)

Un aspect din timpul desfășurării meciului de volei feminin dintre reprezentativele R.S.S. Azerbaidjan și R.P.R.

Foto: T. Roibu

REZULTATE TEHNICE:

JOI: Japonia — R.S.S. Azerbaidjană (f.) 3—0 (7, 11, 9); R. P. Romînă — R. P. Bulgaria 3—1 (15—12, 14—16, 15—11, 15—6); R. P. Bulgaria — R. P. Romînă II (m.) 3—1 (15—12, 7—15, 15—6, 15—7); R. P. Romînă I — R.S.S. Azerbaidjană 3—0 (13, 5, 8).

VINERI: R.S.S. Azerbaidjană — R. P. Romînă (f) 3—0 (12, 11, 9); R. P. Romînă I — R. P. Romînă II (m) 3—2 (14—16, 15—4, 9—15, 15—5, 15—6); Japonia — R. P. Bulgaria (f) 3—0 (7, 9, 1); R. P. Bulgaria — R.S.S. Azerbaidjană 3—0 (5, 12, 10).

AZI, ULTIMA ZI A TURNEELOR

R.S.S. Azerbaidjană — R. P. Bulgaria (f.), R. P. Romînă II — R.S.S. Azerbaidjană (m.), R. P. Romînă — Japonia (f.), R. P. Romînă I — R. P. Bulgaria (m.).

Meciurile au loc în sala Floreasca, de la ora 15.30.

Campionatele mondiale de popice — reprezentativele noastre părăsesc astăzi Capitala

Echipele noastre reprezentative de popice pleacă astăzi după-amiază la Bratislava, pentru a participa la cea de a V-a ediție a campionatelor mondiale. Din delegația sportivilor noștri fac parte Elena Predeanu, Elena Luncu, Margareta Szemany, Tincu Balaban, Petre Purje, Tiberiu Szemany, Ion Micoroiu, Constantin Rădulescu ș. a.

În actuala ediție, care se va desfășura între 24—30 septembrie, vor participă selecționatele R.D. Germane, Austriei, R.S. Cehoslovace, Franței, R.P. Ungare, Elveției, R.P.F. Iugoslavia și R.F. Germane. Se alcătuiesc clasamente pe națiuni și individuale. Pentru titlurile individuale participanții își vor disputa întîietatea în retur. Se joacă la probele simple de 100 bile mixte (femei și bărbați).

Gimnastele noastre concurează în Italia

În zilele de 22—23 septembrie are loc în orașul Stresa (Italia) un concurs internațional de gimnastică la care participă concurente din 7 țări. Țara noastră va fi reprezentată la această întrecere de sportivele Sonia Iovan și Elena Tutan. Concursul este individual, programul cuprinde exerciții liber alese.

Azi, în Giulești, la handbal în 7

Cuplaj bucureștean: STEAUA—ȘTIINȚA și RAPID—DINAMO

Steaua și Dinamo București, singurele echipe neînvinse în seria I, joacă în această etapă în Capitală. Cele două formații fruntașe ale handbalului nostru masculin vor putea fi urmărite astăzi după-amiază, de la ora 15,30 pe terenul din Giulești, în cadrul primului cuplaj bucureștean. În prima partidă, Steaua va primi replica echipei Știința, iar în cel de-al doilea meci (ora 16,45), Dinamo va întîlni pe Rapid! În seria a II-a, cel mai interesant meci se dispută la Brașov, unde formația locală Dinamo va încerca să treacă și de Tehnometal Timișoara.

Tot la Brașov se dipută și cea mai echilibrată partidă din cadrul campionatului feminin, între Tractorul și Știința București, ambele neînvinse pînă în prezent. Iată și programul celorlalte meciuri ale etapei: BUCUREȘTI: Progresul — Faianța Sighișoara (f) — duminică, teren Unirea, ora 10; Unirea — S.S.E. Constanța (f) — duminică, teren Unirea, ora 11; PLOIEȘTI: S.S.E. — Rapid Buc. (f); TIMIȘOARA: Știința — S.S.E. Petroșeni (f); Constructorul — C.S.S. Banatul (f); Știința — C. S. O. Craiova (f); SIBIU: C.S.M. — Mureșul (m); ORADEA: Favorit — Vestitorul Buc. (f); BACĂU: Dinamo — Rafinăria Teleajen (m); IAȘI: C.S.M.S. — Tractorul Brașov (m); PETROȘENI: Știința — Voința Sibiu (m); REȘIȚA: C.S.M. — Știința Tg. Mureș (m).

RAID ANCHETĂ

Cum se desfășoară antrenamentele unor echipe de fotbal din categoriile A și B

În ultima vreme, am urmărit o serie de antrenamente ale unor echipe din categoriile A și B. În rîndurile de mai jos prezentăm unele aspecte, legate atît de conținutul lecțiilor de antrenament, cît și de comportarea disciplinară a jucătorilor, de munca de educație:

MAI MULTĂ ATENȚIE PREGĂTIRII INDIVIDUALE LA PROGRESUL

Sîntem la un antrenament de început de săptămînă al echipei Progresul unde, în lipsa lui G. Nicolae (plecat în interes de serviciu), pregătirile sînt conduse de profesorul de educație fizică Gh. Banciu.

...Jucătorii conduc rînd pe rînd mingea printre jaloane. Urmează o pasă între două puncte fixe și un coechipier șutează din mers cu „dreptul" la poartă, de la aproximativ 18 metri. Jucătorii își văd liniștiți de treabă, pe teren auzindu-se doar vocea antrenorului. Această liniște ascunde un pic de... plictiseală. Acest lucru se confirmă atunci cînd la „miuța" de la sfîrșitul antrenamentului fotbaliștii joacă cu poftă și trec [illegible] cîți: urmează șuturi la poartă cu piciorul stîng. Facem o „statistică": din 67 de lovituri din mers doar 18 nimeresc spațiul porții. De necrezut, dar adevărat! Iar dacă adăugăm că „șuturile" reușite au fost trase parcă cu încetinitorul ne putem da seama cît de slab stau fotbaliștii de la Progresul la capitolul tehnică.

Noi nu credem că jucătorii Progresului au atîta imprecizie în trasul la poartă, dar la aceste exerciții ei nu s-au străduit, au căutat să „scape" cît mai repede de sarcinile de antrenament.

Se pare că majoritatea jucătorilor de la echipa întîi a Progresului sînt prea siguri pe posturile ocupate în formație. Cum altfel se explică faptul că la antrenamentul la două porți, de joi, tineretul a jucat cu o... clasă mai bine decît „bătrînii"? Diferența aceasta s-a văzut și în repriza în care s-au antrenat împreună și în reprizele jucate cu Vulcan.

E oare plictisitor programul de antrenamente de la Progresul? Nu, el e destul de variat. Și cunoaștem jucători care

In numărul de azi:

A XIV-a ediție a Campionatelor Internaționale de atletism ale R. P. Romîne

★

O PAGINĂ DE FOTBAL

★

Magazin sportiv

★

ULTIMELE ȘTIRI

CUPA AGRICULTURII

SĂRBĂTOARE SPORTIVĂ LA RECAŞ

Duminica trecută peste 150 de sportivi din satele raionului Timişoara şi-au dat întîlnire pe terenurile de sport din Recaş cu prilejul întrecerilor raionale ale „Cupei Agriculturii". Mulţi dintre ei participau pentru prima oară la concursuri de nivel raional. Cu toţii s-au pregătit din timp pentru întrecerile la care urmau să ia startul.

Arbitrii, profesorii de educaţie fizică şi antrenorii veniţi în număr mare de la Timişoara să sprijine prin îndrumări competente, această competiţie sătească, au muncit cu tragere de inimă, cu mult simţ de răspundere. Am văzut concurenţi cuprinşi de emoţie ca, de pildă, cei din Jimbolia, Beşenova Nouă şi Cărpiniş. Aceştia nu îndrăzneau să sară sau nu se simţeau suficient de tari inaintea concursurilor de trîntă. Atunci interveneau aceşti harnici activişti obşteşti care se adresau sportivilor cu cuvinte de încurajare.

La întrecerile „Cupei Agriculturi" de la Recaş am constatat cu satisfacţie că aproape fiecare comună sau sat, prezentă la faza raională avea în întreceri atleţi sau atlete, echipe de volei sau jucători de popice. Acest lucru denotă că în satele raionului Timişoara, de o bună bucată de vreme, pe lîngă fotbal se practică şi alte discipline sportive. Succese deosebite în această direcţie au obţinut asociaţiile sportive din Otveşti, Becicherecul Mic, Cărpiniş şi Cerneteaz.

Tînărul Francisc Bauer (Recaş) a obţinut la săritura în lungime un rezultat de peste 6 m.

O bună impresie au lăsat-o la etapa raională tinerii sportivi din asociaţia sportivă Pindul de pe lîngă G.A.C. „7 Noiembrie" din comuna Beşenova Nouă. Participînd la mai multe discipline sportive ei au ocupat locuri fruntaşe, obţinînd calificarea pentru etapa următoare. Din echipa de fotbal am reţinut în mod deosebit jocul colectivistului Tănase Muşi şi al şoferului Vasile Cotabiţu. La întrecerile de tir comunistul Nicolae Chirvasitu, membru al gospodăriei colective, a obţinut cel mai bun rezultat în concursul rezervat seniorilor. Mult aplaudaţi au fost Francisc Bauer din asociaţia sportivă Cadarca G.A.S. Recaş, care a cîştigat proba de săritură în lungime, şi Constantin Rotaru de la G.A.C. Miciurin Jimbolia, cîştigător al întrecerilor de lupte.

Fotoreportaj de TEODOR ROIBU

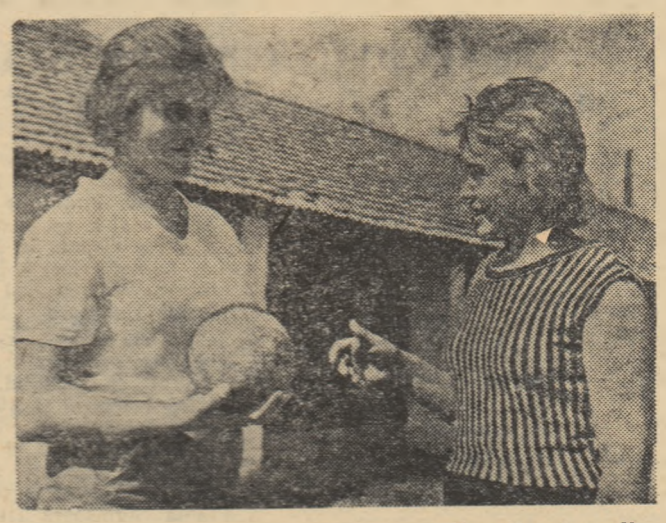

Cele două colectiviste de la „G.A.C. Odveşti", Veronica Nemeth şi Iuliana Povel au obţinut cele mai bune rezultate la popice

Printre fruntaşele raionului!

— Insemnări despre asociaţia sportivă din comuna Bogdăneşti —

Comuna Bogdăneşti, raionul Bîrlad. Casele harnicilor colectivişti sînt înşiruite pe dealuri. Ici-colo întîlneşti cîte un petic de pămînt plat. Pe aceste bucăţi de pămînt neted amatorii de sport şi-au amenajat două terenuri de fotbal, patru terenuri de volei, unul de handbal în 7 şi patru gropi de sărituri. Numărul iubitorilor sportului creşte neîncetat. Asociaţia sportivă din Bogdăneşti are astăzi în rîndurile sale peste 400 de membri ai UCFS, care participă la numeroasele competiţii organizate de consiliul asociaţiei la sfîrşit de săptămînă.

— *Ce ramuri de sport practică tinerii din asociaţia noastră? Voi începe cu cel mai îndrăgit: oina,* ne spune prof. Vasile Tămăşanu, preşedintele consiliului asociaţiei. *Avem trei echipe. De asemenea avem două echipe de handbal (fete şi băieţi), două de volei (fete şi băieţi), un lot de trîntă şi o echipă de fotbal. Alte zeci de tineri şi tinere practică atletismul, gimnastica, tirul, popicele şi halterele. Pentru toţi tinerii din comună noi organizăm în fiecare duminică competiţii sportive, iar întrecerile — pentru a fi cît mai atrăgătoare — le împletim, la cîteva săptămîni, cu manifestări culturale.*

Pentru a ilustra participarea tineretului la diferite competiţii de masă vom da două cifre: 640 de participanţi la Spartachiada de vară, 450 la etapa pe asociaţie a „Cupei Agriculturii".

Aceste frumoase realizări au fost obţinute în urma activităţii entuziaste a întregului consiliu al asociaţiei sportive. De altfel, fiecare membru al consiliului are sarcini precise, pe care se străduieşte să le îndeplinească.

Din viaţa organizaţiei noastre

De exemplu, *Petru Bădărău*, membru al consiliului, răspunde de organizarea activităţii sportive în satul Folteşti, iar *Alecu Fărcoiu*, de satul Vlădeşti. Ambii se achită conştiincios de sarcinile ce le-au fost încredinţate.

O contribuţie deosebită la dezvoltarea activităţii o aduc instructorii voluntari pregătiţi de consiliul asociaţiei. Merită evidenţiată munca instructorilor *Gheorghe Gh. Giuşcă, Teodor S. Giuşcă, Ioan Bădrus* şi *Gheorghe Chirvasu*. Peste cîtva timp numărul instructorilor va creşte cu încă 12, iar alţi 8 tineri se pregătesc pentru a deveni arbitri la diferite discipline sportive.

Succesele obţinute se datoresc în cea mai mare măsură faptului că organizaţia de partid din comună a îndrumat şi controlat în permanenţă munca consiliului asociaţiei. De asemenea, trebuie arătat că organizaţia U.T.M. şi sfatul popular au sprijinit toate acţiunile asociaţiei sportive.

Sîntem siguri că şi în viitor asociaţia sportivă din comuna Bogdăneşti se va număra printre asociaţiile sportive fruntaşe ale raionului Bîrlad.

— V. —

DIN POŞTA ZILEI

CAMPIONATUL CELOR MAI TINERI FOTBALIŞTI

Din iniţiativa consiliului raional UCFS Sighişoara şi a comisiei sale de specialitate, a început un campionat de fotbal rezervat copiilor, la care participă 18 echipe reprezentînd principalele străzi ale oraşului. Pînă în prezent s-au dovedit mai bine pregătite formaţiile străzilor Republicii, Ana Ipătescu, Ştefan cel Mare ş.a. Întrecerile continuă în mijlocul unui deosebit interes.

ION TURJAN-coresp.

NOI ASOCIAŢII SPORTIVE LA SĂTE

De curînd, în comunele Proştea Mare şi Buzd din raionul Mediaş au luat fiinţă noi asociaţii sportive. Pentru început, au completat adeziunile de a deveni membri ai UCFS aproape 130 de tineri şi vîrstnici din cele două comune. Asociaţia sportivă Mecanizatorul din Proştea Mare va participa la diferitele concursuri cu echipe de volei, popice şi turism, iar membrii asociaţiei Voinţa Buzd vor activa deocamdată în secţiile de handbal, trîntă, volei şi fotbal.

DAN VINTILĂ-coresp.

Un bazin olimpic în care nu se ţin concursuri

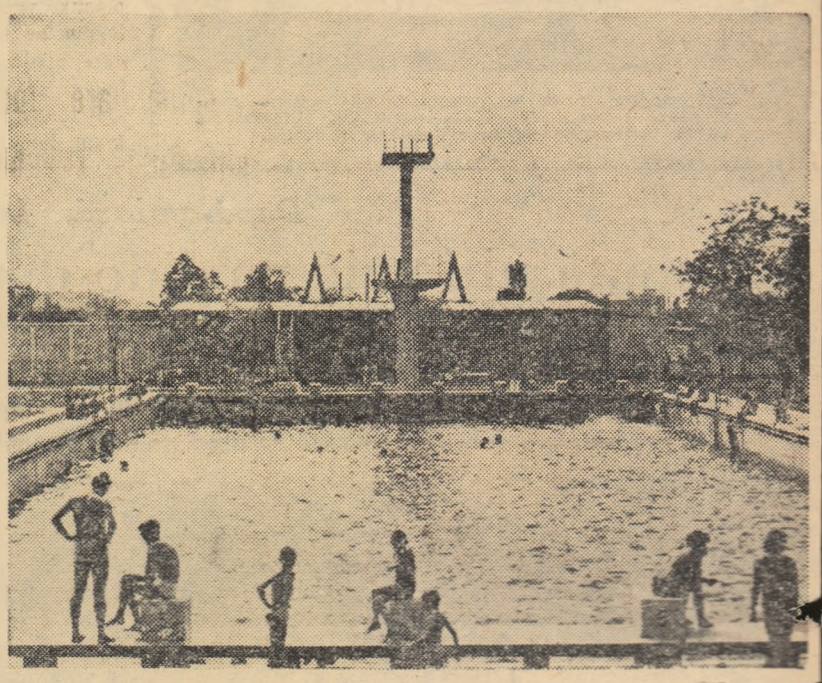

Da! Un bazin de înot de dimensiuni olimpice (50 m lungime) cu 8 blocstarturi, cu trambulină şi turn pentru sărituri şi cu instalaţii de încălzire a apei. Deci, un bazin ideal pentru organizarea unor frumoase întreceri de nataţie.

Dar nu v-am spus unde se află acest bazin de înot: în oraşul Baia Mare, în apropierea stadionului. 4—5 luni pe an bazinul este loc de recreare pentru localnici. Zilnic, sute de persoane vin la această frumoasă bază sportivă. Se ţin şi „concursuri". Copiii, amatori de înot, se întrec uneori între ei, fără nici o îndrumare. Clubul sportiv orăşenesc Baia Mare, care coordonează şi îndrumă activitatea tuturor asociaţiilor sportive din raza oraşului a uitat că acest bazin poate fi folosit şi pentru întreceri de înot, nu numai ca ştrand...

La fel se orientează şi comisia orăşenească de nataţie (preşedinte prof. Robert Botz) care pentru întregul sezon 1962 a prevăzut în calendarul sportiv doar trei întreceri. Cu toate acestea, pînă la 15 septembrie în frumosul bazin din Baia Mare nu avusese loc nici un concurs cu participarea înotătorilor din asociaţiile sportive ale oraşului.

O vină în această direcţie are şi consiliul regional UCFS Baia Mare, care nu a sesizat din timp lipsa de preocupare pentru organizarea de competiţii la acest frumos şi modern bazin de înot.

Pe cînd o activitate vrednică de un bazin olimpic?

T. R.

Gimnastica de inviorare

Programul — 3 (imitarea exerciţiilor de atletism)

Ex. 1. — Alergare pe loc cu ridicarea genunchilor.

Ex. 2. — Stînd cu picioarele puţin depărtate şi cu trunchiul uşor înclinat în faţă: legănarea energică a braţelor îndoite imitînd mişcarea braţelor ca la alergarea de viteză.

Ex. 3. — Stînd cu braţul drept îndoit cu mîna lîngă umăr: ridicarea piciorului stîng lateral cu aplecarea corpului spre dreapta imitînd elanul pentru aruncarea greutăţii. Se repetă de 6—8 ori. Apoi executăm acelaşi exerciţiu cu ridicarea piciorului drept şi aplecare spre stînga.

Ex. 4. — Stînd: îndoirea trunchiului în faţă cu punerea mîinilor pe sol, revenire, apoi deplasare înainte cu 4 paşi şi din nou îndoire.

Ex. 5. — Şezînd cu picioarele întinse: răsturnarea corpului pe spate cu ridicarea picioarelor cît mai sus, apoi revenire în şezînd. Se execută de 6—8 ori.

Ex. 6. — Stînd depărtat cu braţul stîng întins lateral, braţul drept uşor îndoit cu pumnul la nivelul umărului: aplecarea corpului spre dreapta o dată cu îndoirea uşoară a piciorului drept şi întinderea braţului drept (1—2) apoi zvîcnirea energică a braţului drept cu răsucirea trunchiului spre stînga, încercînd să imităm aruncarea suliţei fără elan. Se execută de 4—6 ori cu fiecare braţ.

Ex. 7. — Cu un elan uşor de 4 paşi, executaţi aproape pe loc, o săritură în înălţime peste o stachetă imaginară. Vom repeta exerciţiul de 4—6 ori.

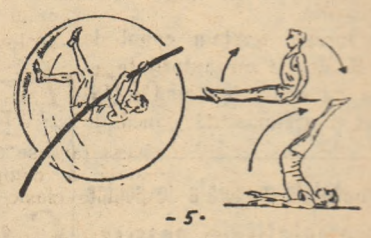

-5-

-1- -3- -6-

Întreceri insufleţite la Călan

Recent s-au disputat la Călan într-o atmosferă de mare însufleţire, întrecerile din cadrul etapei a III-a a „Cupei Agriculturii", la care au participat peste 150 tineri din comunele Pestiş, Hăşdat, Zlast, Streisîngiorgiu, Ghelar etc.

Prima victorie a fost cucerită de ciclistul Toma Ion (Pestiş), care evadînd la km 8 n-a mai putut fi prins de ceilalţi 23 de concurenţi.

Viu disputată a fost finala la volei, unde echipa din Streisîngiorgiu a învins echipa din Zlast cu 3—1 (15—12, 14—16, 15—7, 17—15).

La atletism, rezultatele au fost destul de bune:

100 m: seniori: 11,6 Albrecht Berthold (Aurel Vlaicu); juniori: 11,9 Sălămon Tiberiu (Zlast); senioare: 15,1 Mihăilescu Valerica (Ghelar); junioare: 14,4 Ana Brătoiu (Pestiş, născută 1948).

800 m juniori: 2:06,8 Toma Mircea (Ghelar)

Lungime: seniori: 5,93 Andrei Feierabend (Hăşdat);

Înălţime: juniori: 1,65 Romulus Moise (Lăpuşnic).

Greutate: Juniori 10,67 Vasile Breazu (Petreşti); junioare: 7,23 Rodica Vlad (Ghelar).

Suliţă: juniori 53,67 Ioan Drăgan (Gura Jiu) născut 1946, nou record regional.

La fotbal după ce a învins echipa din Hăşdat cu 3—1 (1—0), echipa din Streisîngiorgiu nu a mai putut trece de Victoria Pestiş. După ce la terminarea celor două reprize scorul a fost egal 1—1 (0—1), s-au acordat pentru stabilirea învingătorului cîte 8 lovituri de la 11 m. Portarul Mitrache de la Victoria Pestiş a apărat un 11 m aducînd astfel victoria echipei sale.

De o largă participare s-au bucurat întrecerile de popice, unde echipa din Zlast s-a clasat pe primul loc cu 646 puncte.

BOX

București — Varșovia, la 27 septembrie

● ECHIPA VARȘOVIEI A FOST REMANIATĂ ● PALMARESUL LUI WALAȘEK ● A DOUA ÎNTÎLNIRE, LA GALAȚI

Cinci zile au mai rămas pînă la mult așteptata întîlnire internațională dintre selecționatele orașelor București și Varșovia. Intr-adevăr, la cererea federației de specialitate din capitala Poloniei, întîlnirea de la București va avea loc la 27 și nu la 25 septembrie, așa cum se proiectase inițial. Cea de a doua partidă, se va disputa la 29 septembrie la Galați.

Din Varșovia ne-au sosit zilele trecute vești în legătură cu pregătirile pugiliștilor polonezi. Forul de specialitate polon, analizînd ultimele rezultate ale întîlnirilor dintre boxerii romîni și polonezi, rezultate favorabile sportivilor noștri, a hotărît să trimită la București o garnitură foarte puternică, despre care se poate spune că se confundă cu reprezentativa R. P. Polone. Ziarul nostru a publicat nu de mult componența lotului Varșoviei, lot pe care-l consideram, și așa, destul de puternic. Iată însă că de curînd federația de specialitate din R. P. Polonă, ne-a comunicat o serie de modificări în alcătuirea formației, cu specificația că echipa a fost mult întărită. In formația viitorilor noștri adversari au fost selecționați Szczepanski, Ulmer, Branicki și Edmund Dampc de la Legia Varșovia, echipă care în anii 1957, 1958, 1959 și 1961 a cîștigat titlul de campioană a țării.

Echipa probabilă a Varșoviei este următoarea: **Jan Krawczik** (campion al Varșoviei pe acest an), **Kupiek, Franke, Szczepanski, Kulej, Ulmer, Mazurek, Walașek ,Dampc, Branicki.** Majoritatea sînt boxeri cu mare experiență a ringului iar unii dintre ei, ca de pildă Dampc și Kulej au mai boxat cu sportivii noștri. Primul l-a învins anul trecut la Varșovia pe Dumitru Gheorghiu iar secundul l-a întrecut recent, destul de categoric, după cum ne spunea antrenorul C. Dumitrescu, pe Mihalic. Fără discuție însă că „figura centrală" a selecționatei Varșoviei o constituie mijlociul Walașek. Excelentul pugilist are 26 de ani și o „carte de vizită" impresionantă: din 310 meciuri susținute, a cîștigat 293. La J. O. de la Roma s-a calificat în finală alături de Crook (SUA). Pînă la finală, Walașek întrecuse pe Mahmud (Pakistan), Davis (Australia), Van Rooue (Africa de Sud) și pe Feofanov (URSS). Walașek, după cum se știe, este campion al Europei. Un alt boxer de valoare este semiușorul Szczepanski, (are 23 de ani) care posedă multe cunoștințe tehnice. Szczepanski are la activ 139 de meciuri, dintre care 109 victorii. Iată deci motive care ne fac să așteptăm cu interes evoluția echipei Varșoviei și firește, cu încrederea că și de data aceasta pugiliștii bucureșteni se vor comporta la înălțime, pe linia ultimelor lor evoluții.

R. CALARAȘANU

Astă-seară, derbiul etapei a doua:

DINAMO—FARUL

Velodromul Dinamo va găzdui astă-seară, de la ora 19, întîlnirea de campionat dintre echipele Dinamo București și Farul Constanța. Ambele formații prezintă garnituri complete, din care nu vor lipsi numeroși boxeri care au îmbrăcat tricoul național. Programul reuniunii cuprinde 10 meciuri, și anume: [illegible] *Nuri — D. Davidescu; Osman Kenan — D. Anghel; Gh. Anton — C. Gheorghiu; Ștefan Văcaru — Stan Bîrsu; C. Lascu — I. Mihalic; Nicolae Stoenescu — Gheorghe Ciurea; Vasile Neagu — Constantin Stănescu; Gh. Neagu — Ion Monea; Ion Olteanu — Teodor Felea; Ion Rahău — Vasile Mariuțan.*

Considerăm că ar fi bine ca în caz de ploaie, organizatorii să mute ringul în sala din curtea stadionului.

Mîine dimineață Voința București primește vizita echipei C.S.O. Brăila. Reuniunea se va disputa în grădina cinematografului Progresul (str. Ion Vidu), cu începere de la ora 10. Amatorii de box vor avea prilejul să vadă „la lucru", printre alții, pe următorii pugiliști: *I. Toma — N. Turcu; N. Aliuță — N. Ștefănescu; M. Băloiu — C. Bohor; I. Militaru — P. Baltă; D. Ionescu — Gr. Enache; C. Gherasim — P. Dobre; I. Petrov — V. Stoica etc.*

SPORTURI NAUTICE

Mîine are loc etapa pe orașe a campionatului republican de canotaj academic

Schifiștii noștri sînt gata să ia startul în ultima competiție de amploare a sezonului: campionatul republican de canotaj academic. La București, Snagov, Timișoara, Arad, Cluj, Satu Mare, Tg. Mureș etc., ei se vor strădui — în cadrul etapei pe orașe — să obțină calificarea în finalele ce vor avea loc la Snagov între 11 și 14 octombrie. Așa cum prevede regulamentul, la întrecerile decisive vor avea dreptul să participe echipajele cîștigătoare, dacă, la probă, au participat minimum trei ambarcații. Excepție face etapa de la Snagov unde se cere o participare minimă de două ambarcații. Pe program figurează toate probele clasice. În campionatul feminin sînt prevăzute probe pentru schif simplu, S 2, S 4+1 vîsle, S 4+1 rame și S 8+1 (1.000 m) iar în cel masculin, schif simplu, S 2, S 2 rame, S 2+1, S 4+1, S 4 fără cîrmaci și S 8+1 (2.000 m). Totodată vor avea loc și probele de control ale concurenților. Întrecerile de pe lacurile Herăstrău și Snagov (pentru canotorii de la cluburile Steaua și Dinamo București) se desfășoară mîine de la ora 9.

LUPTE

O etapă importantă

Cea de a II-a etapă a returului campionatului republican de lupte pe echipe este importantă pentru configurația clasamentului, deoarece o serie de echipe fruntașe se întîlnesc între ele. În Capitală, A.S.M. Lugoj, C.S.M. Cluj, Progresul București și Dinamo București își vor măsura forțele în sala Floreasca II. Fosta campioană, Dinamo București, va căuta să-și mențină locul I, pe care se află după înfrîngerea echipei Steaua și a echipei Steagul roșu Brașov. Dacă la „clasice" dinamoviștii nu vor avea emoții în schimb la „libere" ei vor întîlni o opoziție serioasă la Progresul și C.S.M. Cluj.

Steaua București va primi, la Galați, replica localnicilor. Meciul este deosebit de important pentru militari, ei mai avînd șanse teoretice de a obține titlul de campioni. În aceeași grupă participă C.S.O. Arad și C.S.O. Reșița. Steagul roșu Brașov, una din fruntașele clasamentului, va întîlni la Baia Mare, în afara gazdelor, pe Metalul București și C.S.O. Timișoara.

Noua promovată, Rulmentul Brașov, va fi gazda întrecerilor celei de a III-a grupe. În orașul de la poalele Tîmpei se vor întrece: Vulturul Tulcea, Unio Satu Mare, C.S.O. Craiova și echipa locală.

În ziua de 22 sept. vor avea loc întrecerile de lupte clasice iar în 23 sept. cele de lupte libere.

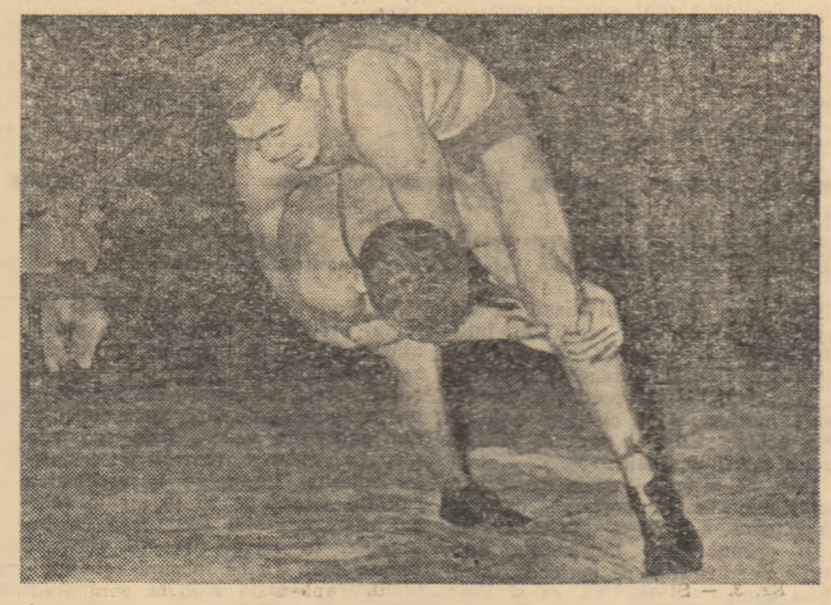

Un echilibru cam nestabil. Luptele libere oferă numeroase faze palpitante. De aceea ele sînt din ce în ce mai apreciate de public

Foto: P. Romoșan

NOII CAMPIONI REGIONALI

În prezent, în întreaga țară se desfășoară etapa regională a campionatului republican de lupte clasice și libere.

CLUJ. LUPTE CLASICE SENIORI: cat. 52 kg: I. Fr. Moldovan, 2. L. Pașca; cat. 57 kg: I. I. Mangău, 2. I. Török; cat. 63 kg: I. Sz. Szasz, 2. I. Brînzaș; cat. 70 kg: I. I. Haiduc, 2. I. Balazs; cat. 78 kg: I. I. Török, 2. D. Boroș; cat. 87 kg: I. V. Onoiu, 2. V. Fodorpataki; cat. 97 kg: Ștefan Ciupei; grea: Marius Radu.

BRAȘOV. LUPTE CLASICE SENIORI: cat. 52 kg: I. C. Ofițerescu, 2. N. Joflelea; cat. 57 kg: I. Ghincea; cat. 63 kg: I. Vaideș; cat. 70 kg: Gh. Voicu I; cat. 78 kg: Gh. Voicu II; cat. 87 kg: I. N. Baciu, 2. I. Radu; cat. 97 kg: C. Fogas; cat. grea: I. Marinache.

LUPTE LIBERE SENIORI: cat. 52 kg: I. Haralambidis; cat. 57 kg: I. Iancău; cat. 63 kg: I. Burcea; cat. 70 kg: I. Alex. Tampa, 2. T. Oană; cat. 78 kg: Ștefan Rusu; cat. 87 kg: Gh. Urian; cat. 97 kg: A. Maind; cat. grea: Geza Deak.

DEVA. LUPTE CLASICE SENIORI: cat. 52 kg: I. Stoica; cat. 57 kg: M. Vacaroiu; cat. 63 kg: A. Fülöp; cat. 70 kg: I. Prejban; cat. 78 kg: St. Zich; cat. 87 kg: Alex. Haidu; cat. 97 kg: nu au fost concurenți; cat. grea: Adalbert Mathe.

LUPTE LIBERE SENIORI: cat. 52 kg: P. Buboi; cat. 57 kg: Gh. Vacaroiu; cat. 63 kg: A. Kutulasz; cat. 70 kg: Gh. Bădăi; cat. 78 kg: Gh. Tonovici; cat. 87 kg: nu au fost concurenți; cat. 97 kg: I. Bucureșteanu; cat. grea: Gh. Bălici.

BUCUREȘTI. LUPTE CLASICE SENIORI: cat. 52 kg: 1. I. Baciu, 2. St. Ștefan; cat. 57 kg: 1. V. Popescu, 2. I. Alionescu; cat. 63 kg: 1. M. Sultz, 2. V. Coman; cat. 70 kg: 1. I. Enache, 2. A. Bunica; cat. 78 kg: 1. C. Badea, 2. Fl. Ciorcilă; cat. 87 kg: P. Stroe; cat. 97 kg: V. Mihai; cat. grea: T. Tarbă.

LUPTE LIBERE SENIORI: cat. 52 kg: 1. I. Focaru, 2. I. Curta; cat. 57 kg: 1. D. Dragomir, 2. A. Marmara; cat. 63 kg: 1. Alex. Radu, 2. I. Tobă; cat. 70 kg: 1. St. Dan, 2 Fr. Gyarmati; cat. 78 kg: 1. Gr. Crișan, 2. Alex. Baka; cat. 87 kg: 1. Spinache, 2. H. Turan; cat. 97 kg: A. Balogh; cat. grea: Alex. Chirchă.

„VETERANUL" ȚIRIAC

A venit Țiriac pe la noi. A urcat în salturi treptele celor patru etaje, a ezitat o clipă („poate trec pe la hochei"), dar în cele din urmă s-a așezat în fața mașinii de scris și a început fără întrebări:

— *Am venit să stăm de vorbă. Anul acesta am umblat mult, am jucat la Wimbledon, am învățat mult și simt nevoia să vorbesc iubitorilor tenisului și altceva decît despre scoruri și seturi*

— Nu e rea ideea...

— *Am început frumos la Cairo. După victoria la Fraser am apărut în pagina întîi, cu fotografie, dar în cele din urmă n-am mai putut ține pasul. Mai mult ca oricînd am văzut cît e de greu tenisul. La urma urmelor e o întrecere de străinătate se joacă mult și un ritm care te sufocă. Toți marii jucători au o bază tehnică fără cusur. Dacă eu greșesc 3 voleuri din 10, un Laver greșește unul sau chiar nici unul.*

— Și ce-i de făcut?

— *Am citit în revista sovietică „Sportivnie Igri" sfatul marelui jucător australian Sedgman. E un sfat simplu. Joc la perete. Voleuri la perete. Cît mai multe cu putință. Nu e nici o filozofie. Dar totul e să vrei...*

— După cîte văd, baza e atacul.

— *În 99 la sută din cazuri. Pretutindeni se atacă. Indiferent dacă jucătorul se numește Laver sau Lejus, Pietrangeli sau Gulyas. E drept că atac și eu, dar mă tem deseori să pornesc după a doua minge servită. Una din marile mele obligații pentru sezonul de sală e tocmai mingea a doua de la servici.*

— Și care ar mai fi obligațiile?

— *Multe. În primul rînd smecinul, de care depinde uneori un meci întreg. În afară de asta, trebuie să-mi adaptez „dreapta" și „stînga" pentru un joc mai rapid. La Wimbledon sau la Roland Garros, dacă trimiți o singură minge slabă, te trezești imediat cu adversarul la fileu. Ceea ce, din păcate, nu se prea întîmplă cu Bosch sau cu C. Năstase... În iarna asta trebuie să joc mult pe parchet, ca să primesc mingi rapide. Viteza mingilor pe parchet se apropie de viteza lor pe terenurile internaționale obișnuite. Înainte de Cairo am jucat douăzeci de zile pe parchet. Cred că succesele mele s-au datorat în primul rînd angrenării în ritmul de joc al turneelor de la Cairo și Alexandria.*

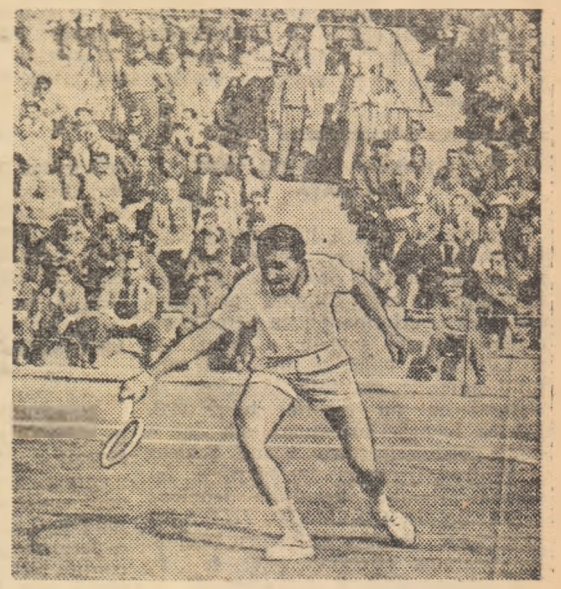

ION ȚIRIAC

— Am auzit că joci rugbi... O fi tot pentru ritm?

— *A, nu... așa, în glumă. Asta nu înseamnă însă că trebuie să neglijez pregătirea fizică. Dimpotrivă. Îmi dau seama că hocheiul m-a ajutat. E drept însă că am abuzat. Pentru la iarnă mi-am propus: „nici o zi fără tenis!". În fond, la ICF, am specializarea tenis și astfel, tenisului trebuie să-i consacru cît mai mult timp.*

— Ce spune viitorul pedagog... Țiriac despre tinerii noștri?

— *Rețin — deocamdată — trei nume: Ilie Năstase, pentru abilitatea lui ieșită din comun în mînuirea rachetei, Boaghe, pentru calitățile sale atletice și Drăn, pentru faptul că se anunță a fi un jucător complet.*

— Proiecte imediate?

— *Peste cîteva zile, probabil un turneu în Bulgaria, împreună cu Mărmureanu, Boaghe și Ilie Năstase. La 23 de ani am ajuns să fiu veteranul unui lot. Am un pic de nostalgie... Dar asta nu are nici o importanță. Tenisul nostru are nevoie de cît mai multă tinerețe*

CONSTANTIN IOAN

La un concurs de călărie...

Vecinul nu mai are astîmpăr. Parcă nu-și găsește locul. Nu „scapă" nici un concurent. E atent, curios și... zgomotos ca un copil. Aplaudă tot timpul iar cînd „tripla" rămîne neatinsă e gata să... sară gardul, să fugă printre obstacole și să-l îmbrățișeze pe iscusitul călăreț. Și vrea să știe tot: Care-i „stațiunea", de ce spune crainicul (și nu explică): „proba se desfășoară după barema A", cîte puncte penalizare pentru un obstacol dărîmat?...

Își notează cîștigătorii, timpurile.

— *Să trăiești, nea Marine!* Prietenul vecinului meu nu se supără că maistrul strungar a dat numai din cap și n-a scos o vorbă. Nea Marin... „zboară" acum peste obstacole cu tînărul în tricoul purpuriu. Și, nu... dărîmă nimic. Se „saltă" de la pămînt și ridică... picioarele la fiecare săritură a calului. Crainicul: ZERO PUNCTE PENALIZARE!

Nea Marin s-a... potolit. O întrebare: *„Văd că vă pasionează concursul. Ce v-a plăcut mai mult?"*

În loc de răspuns, o... întrebare: *„Auzi, tovarășe, nu știi cum îl cheamă pe „șoimul" acela?"* Îi fac cunoștință cu „șoimul" și nea Marin notează cu grijă în caietul lui de spectator: Andrei Kadar — C.S.O. Ploiești. Și, doar-doar mi-o răspunde, îi dau și alte amănunte: *„Știți, e muncitor la Brazi. Băiat de nădejde..."*

— *Muncitor la Brazi? Văd că-l știi. Poate mai stai pe-aici...*

Stau. Și, în așteptarea răspunsului, îi prezint lui nea Marin alți „șoimi": Roman Romică (ce frumos conduce calul!), student la Iași. Jurkovski (un tînăr cu mult talent), strungar la școala de meserii. Tot la Iași. E rîndul sibienilor. Nea Marin îl aplaudă acum pe tînărul P. Roșca. Îi spun că e forjor la „Independența". Aplaudă mai călduros. Dar Carol Gogheș? Un harnic muncitor la controlul de calitate. Tovarăș de muncă cu Roșca. Și așa mai departe: Emil Olteanu, militar în termen, Manuela Bogza, funcționară la I.R.A. în București, Emilia Podariu, elevă silitoare la o școală din Craiova, Poponea, mecanic la Institutul agronomic din Iași... Dar sînt mulți. Din Ploiești, din București, de la Craiova, Lugoj, Iași, Mangalia...

— *Nea Marine, îmi ești dator un răspuns!...*

N-am izbutit nici de data aceasta. Sau, poate...

— *Eh, da. Acum, că sîntem între probe, să stăm de vorbă mai pe îndelete. Vrei să știi ce mi-a plăcut cel mai mult? Ți-oi spune eu dar nu te grăbi. Mai bine spune-mi, așa-i că înainte vreme sportul acesta era numai pentru „nobili", pentru oamenii cu bani mulți și cu tot atîtea păcate?*

— *Așa-i, nea Marine!*

— *Și zici că băiatul acesta e la forjă la Sibiu iar celălalt muncește la noi, la Brazi?*

— *Așa-i!*

— *Și se vor duce la București să se vadă care dintre ei o să fie campion al țării?*

— *Se vor duce!*

Nea Marin zîmbește. Privirile îi caută pe „șoimii" pe care i-a aplaudat astăzi din toată inima. Apoi, fără să caute cuvintele:

— *M-ai întrebat ce mi-a plăcut cel mai mult? Vezi, prietene, e greu de spus. „Parcursurile" acestea — cum le ziceți voi — sînt tare frumoase. I-am văzut pe organizatori aranjînd cu grijă, cu migală, obstacolele de toate culorile. Și, mi-a plăcut hărnicia și pasiunea lor. I-am văzut pe arbitri bucurîndu-se de rezultate și m-am bucurat și eu. Cît despre întreceri, ce să mai spun, ați văzut doar cît mă... înfierbîntasem. Dar, cel mai mult tot „șoimii" aceștia mi-au plăcut. O mîndrețe de flăcăi și fete pricepuți, curajoși, inimoși. Nu știu cîte puncte au primit de la arbitri dar eu le-am dat „șoimilor" cele mai bune note. Pentru mine, ei au luat „examenul" fără nici o penalizare. Fără nici o greșeală!*

DAN GIRLEȘTEANU

Au luat sfîrşit Campionatele internaţionale de atletism ale R. P. Romîne

Joi seara s-au încheiat pe Stadionul Republicii întrecerile din cadrul celei de a XIV-a ediţii a Campionatelor internaţionale de atletism ale R.P. Romîne. Deşi vîntul puternic a stînjenit desfăşurarea probelor, în special cea a alergărilor, totuşi au fost înregistrate cîteva rezultate remarcabile la aruncarea discului, la ciocan şi la greutate fete.

Iată — pe scurt — desfăşurarea probelor din ziua a II-a a concursului :

V. CISTIAKOV 14,3 CU VÎNT DIN FAŢĂ

Prezenţa la start a lui **Valentin Cistiakov**, finalist la „europene" a lămurit de la început problema învingătorului la 110 mg. Singura problemă era aceea a performanţei cu care se va cîştiga. Atletul sovietic a făcut o cursă foarte bună şi, în ciuda vîntului puternic din faţă (3 m/sec), a cîştigat cu un rezultat bun: 14,3. Pentru locurile următoare s-a dat o luptă frumoasă între **Klaus Schiess** şi **Wilfred Geeroms**, încheiată în favoarea primului. **Rezultate tehnice: 1. VALENTIN CISTIAKOV (U.R.S.S.) 14,3; 2. K. Schiess (Elveţia) 14,6; 3. W. Geeroms (Belgia) 14,8; 4. F. Sar (Italia) 15,0; 5. I. Cerny (R. S. Ceh.) 15,2; 6. V. Georgescu (R.P.R.) 15,4.**

RECORD AL CAMPIONATELOR LA ARUNCAREA CIOCANULUI

Aruncînd de 3 ori peste 66 metri, austriacul **Heinz Thun** a cîştigat fără emoţii aruncarea ciocanului. Cea mai bună încercare a măsurat 66,57 m, performanţă care constituie un nou record al Campionatelor internaţionale şi al stadionului Republicii. Reprezentanţii ţării noastre au concurat slab, nereuşind măcar aruncări de peste 59 m. **Rezultate tehnice: 1. HEINZ THUN (AUSTRIA) 66,57 m; 2. J. Matousek (R.S. Ceh.) 64,06 m; 3. C. Drăgulescu (R.P.R.) 58,75 m; 4. N. Răşcănescu (R.P.R.) 58,23 m; 5. C. Muşat (R.P.R.) 55,40 m.**

DIN NOU, ŞERBAN CIOCHINĂ MAI BUN DECÎT SORIN IOAN

Tînărul **Şerban Ciochină** a urcat joi după-amiază pentru prima oară pe treapta cea mai înaltă a podiumului de premiere la „internaţionale". El a avut 5 încercări de peste 15 metri, în timp ce recordmanul ţării **Sorin Ioan**, complet ieşit din formă, nu a trecut decît o dată peste această cifră. În ambele cazuri însă, performanţele sînt cu mult sub posibilităţi. **Rezultate tehnice: 1. ŞERBAN CIOCHINĂ (R.P.R.) 15,40 m;**

ŞERBAN CIOCHINĂ

2. S. Ioan (R.P.R.) 15,31 m; 3. O. Viscopoleanu (R.P.R.) 15,28 m; 4. V. Răuţ (Ştiinţa) 14,54 m; 5. H. Kalocsay (R.P.U.) 14,49 m.

SURPRIZĂ LA 200 m BĂRBAŢI!

Cu excepţia lui **Jurcă**, ceilalţi 5 finalişti au plecat ca „din tun". **Edvin Ozolin**, marele favorit al probei, a ieşit din turnantă cu avantaj, a condus pînă la 150 m, cînd însă a fost ajuns din urmă şi depăşit — pe linia de sosire — de **Heinz Erbstösser**, într-un final foarte strîns. Atletul nostru **Valeriu Jurcă** a mers — ca deobicei — mai slab pe prima parte a cursei, iar finişul său puternic (pe care se bazează atît de mult) nu i-a adus decît locul IV. Fotografia sosirii a indicat următorul clasament: **1. HEINZ ERBSTÖSSER (R.D. GERMANĂ) 21,5; 2. E. Ozolin (U.R.S.S.) 21,5; 3. L. Mihalfy (R.P.U.) 21,6; 4. V. Jurcă (R.P.R.) 21,6; 5. V. Arhipciuk (U.R.S.S.) 22,1; 6. J. Pennewaert (Belgia) 22,2.**

DONATA GOVONI A ÎNVINS-O PE LUDMILA MOTINA LA 200 m

Proba de 200 m femei s-a rezumat la un duel între italianca **Govoni** şi **Ludmila Motina**, cîştigătoarea probei de 100 m. **Govoni** a avut un start mai bun şi pe linia dreaptă a rezistat cu succes atacului puternic lansat de atleta sovietică. **Rezultate tehnice: 1. DONATA GOVONI (ITALIA) 24,8; 2. Ludmila Motina (U.R.S.S.) 25,0; 3. C. Maksay (R.P.R.) 25,6.**

ANA SĂLĂGEAN LA 17 CM DE RECORDUL ŢĂRII

Aruncînd din prima încercare 15,80 m, recordmana ţării noastre **Ana Sălăgean** a cîştigat proba de aruncare a greutăţii, devenind pentru a doua oară consecutiv campioană internaţională a R.P. Romîne. Ea a înregistrat o performanţă bună, la 17 cm de recordul ţării, învingînd-o pe cunoscuta atletă din R.D. Germană **Margita Helmbold**. **Rezultate tehnice: 1. ANA SĂLĂGEAN (R.P. ROMÎNĂ) 15,80 m; 2. M. Helmbold (R.D.G.) 15,59 m; 3. J. Kontsek (R.P.U.) 14,63 m; 4. A. Gurău (R.P.R.) 14,35 m.**

DIN NOU LA... SPRINTUL FINAL!

Pe **Tomas Salinger** — medalie de bronz la 1.500 m la Belgrad — l-am urmărit în mai multe concursuri internaţionale. De fiecare dată el a adoptat aceeaşi tactică: a stat într-o poziţie secundară a cursei pînă pe ultimii metri, după care a sprintat irezistibil cucerind victoria, sau numai un loc fruntaş. La fel a procedat **Salinger** şi acum. **Klaban** a condus pînă în apropierea liniei de sosire, dar n-a putut rezista finişului puternicului său adversar. **Ştefan Beregszaszi** „închis" în spatele celor doi, pe ultima porţiune a cursei, nu putea aştepta un loc mai bun.

Rezultate tehnice: 1. TOMAS SALINGER (R.S. Cehoslovacă) 1:51,7; 2. R. Klaban (Austria) 1:51,8; 3. Şt. Beregszaszi (R.P.R.) 1:52,0; 4. Şt. Mihaly (R.P.R.) 1:53,0; 5. I. Buiachi (Farul C-ţa) 1:54,6 — record personal; 6. Gh. Plăcintaru (Ştiinţa Cluj) 1:58,0; 7. N. Mira (Progresul Buc.) 1:58,8.

CENTIMETRII AU DECIS CLASAMENTUL

O luptă foarte interesantă au oferit aruncătorii de disc la capătul căreia au fost consemnate două rezultate remarcabile. În mod surprinzător, victoria a revenit cehoslovacului **Danek**, care cu 56,59 m a realizat un nou record al „campionatelor" şi al stadionului Republicii. **Lothar Milde** — medalie de bronz la Belgrad — a fost nevoit să se mulţumească cu locul secund.

Rezultate tehnice: 1. LUDVIK DANEK (R.S. Cehoslovacă) 56,59 m; 2. L. Milde (R.D. Germană) 56,51 m; 3. V. Manolescu (R.P.R.) 51,45 m; 4. G. Dalla Pria (Italia) 51,41 m; 5. L. Kotlar (R.P.R.) 48,22; 6. V. Sălăgean (R.P.R.) 47,75 m.

L. DANEK (R. S. Cehoslovacă)

MARIA PANDELE ÎN REVENIRE DE FORMĂ

În mod normal, aşteptam ca victoria la săritura în lungime femei să revină recordmanei probei **Viorica Belmega**, care în calificările de la Belgrad reuşise 6,14 m. Deşi Belmega a avut trei sărituri de 5,74 m, 5,72 m şi 5,74 m, ea a trebuit să se mulţumească cu locul doi întrucît **Maria Pandele**, revenită în formă, a marcat un rezultat superior cu cinci centimetri.

Rezultate tehnice: 1. MARIA PANDELE (R.P. ROMÎNĂ) 5,79 m; 2. Viorica Belmega (R.P.R.) 5,74 m; 3. Olga Borangic (R.P.R.) 5,49 m; 4. Elena Vîrlan (R.P.R.) 5,03 m.

LETIZIA BERTONI ÎNVINGĂTOARE LA 80 mg

Cu mai multă experienţă a alergării peste garduri, recordmana Italiei a obţinut o victorie dificilă în faţa campioanei noastre, care i-a opus o serioasă rezistenţă.

Rezultate tehnice: 1. LETIZIA BERTONI (Italia) 11,4; 2. Maria Budan (R.P.R.) 11,5; 3. Liana Jung (Steaua) 11,9; 4. Valeria Bufanu (Dinamo Bacău) 12,0; 5. Aurelia Sîrbu (R.P.R.) 12,1.

FLORENTINA STANCU O ÎNVINGĂTOARE MERITUOASĂ

Conducînd cursa de 400 m cu autoritate, campioana ţării Florentina Stancu a realizat un nou succes, cucerind şi titlul de campioană internaţională. Rezultatul Florentinei Stancu, cu cîteva zecimi de secundă mai slab decît recordul său personal, a fost influenţat în bună măsură şi de vîntul puternic pe care atleta l-a avut în faţă pe ultimii metri ai cursei.

Faţă de forma actuală a acesteia aşteptăm cu interes confruntarea cu sprintera iugoslavă Nada Simici din cadrul apropiatelor J.B. de la Ankara.

Rezultate tehnice: 1. FLORENTINA STANCU (R.P.R.) 57,5 sec.; 2. Georgeta Dumitrescu (R.P.R.) 58,8 sec; 3. Leontina Frunză (R.P.R.) 58,9 sec; 4. Victoria Cosa (R.P.R.) 61,7 sec; 5. Mirela Nicoară (R.P.R.) 62,5.

VICTORIE CLARĂ A LUI ZHANAL LA OBSTACOLE

După ce a avut, de-a lungul a mai multe ture, o concurenţă serioasă din partea lui Fred Döhring, cehoslovacul Bohumil Zhanal s-a detaşat categoric pe ultima porţiune a cursei cîştigînd cu autoritate.

Rezultate tehnice: 1. BOHUMIL ZHANAL (R.S. CEHOSLOVACĂ) 8:54,8; 2. F. Döhring (R.D. Germană) 9:00,4; 3. V. Florea (R.P.R.) 9:11,6.

REZULTATE SLABE LA ÎNĂLŢIME BĂRBAŢI

Arbitrii probei de săritură în înălţime au înregistrat joi seara cel mai slab rezultat final obţinut în ultimele 7 ediţii. Se pare că evoluţia concurenţilor a fost mult stînjenită de vîntul puternic, care a bătut în rafale tot timpul, dar oricum cifrele înregistrate de primii trei clasaţi sînt cu mult sub posibilităţi (în special cea a lui Bolşov, creditat în acest an cu 2,14 m). Victoria în concurs a fost determinată de numărul încercărilor. **Bolşov** şi **Porumb** au trecut din „prima" toate înălţimile pînă la 2,02 m, dar reprezentantul nostru a avut o încercare în plus la 1,85 m, în timp ce **E. Ducu** a avut nevoie de două sărituri la 1,94 m şi de trei

H. THUN (Austria)

încercări la 1,98 m. **Rezultate tehnice: 1. VIKTOR BOLŞOV (U.R.S.S.) 1,98 m; 2. C. Porumb (R.P.R.) 1,98 m; 3. E. Ducu (R.P.R.) 1,98 m; 4. C. Semen (R.P.R.) 1,90 m; 5. G. Marinescu (R.P.R.) 1,90 m; 6. Al. Spiridon (R.P.R.) 1,90 m.**

Materiale redactate de ROMEO VILARA şi ADRIAN VASILIU

În Capitală

Bogată activitate cicloturistică în sezonul de toamnă

După o pauză de trei săptămîni se reia activitatea cicloturistică, care va oferi amatorilor de excursii pe biciclete un bogat program în sezonul de toamnă. Astfel, Clubul sportiv şcolar organizează duminică 23 septembrie (plecarea de pe stadionul Tineretului, la ora 8,30) o excursie rezervată elevilor, profesorilor şi tuturor posesorilor de biciclete din oraşul Bucureşti. Participanţii vor vizita gospodăria agricolă colectivă „Mihail Eminescu" din comuna Tunari. De asemenea, cicloturiştii avansaţi sînt invitaţi de a participa la excursia care va avea loc, din iniţiativa comisiei orăşeneşti, la Balta şi gospodăria agricolă colectivă „Ogorul Nou" Greaca în zilele de 29 şi 30 septembrie. Concurenţii vor străbate circa 150 km. O săptămînă mai tîrziu, posesorii de biciclete sînt din nou chemaţi la „start". De data aceasta se va vizita, în organizarea Clubului sportiv şcolar Bucureşti, grădina zoologică din Pădurea Băneasa.

ŞAH

Semifinalele campionatului republican se apropie de sfîrşit

Cu trei runde înainte de sfîrşit, lupta în cele două semifinale bucureştene a luat aspecte diferite. În cea de la sala Progresul au survenit clarificări importante, care reduc numărul pretendenţilor la calificare în finală. În schimb, cealaltă grupă continuă să prezinte egalităţi în fruntea clasamentului, candidaţii la calificare fiind clasaţi acum în pluton aglomerat.

Cu 9 puncte din 11 posibile dr. Troianescu poate fi considerat sigur finalist, ca şi M. Nacu — $8^1/_2$ (2). Al treilea în clasament este Bozdoghină cu 7 (1) p. El şi-a consolidat poziţia, remizînd cu Gavrilă un final greu. Reicher are şi el 7 puncte. Speranţe de calificare mai poate emite doar Gavrilă cu 6 (1). Seimeanu (6 p.), învins de Marcovici, a ieşit din cursă.

În cealaltă semifinală continuă să conducă Drimer şi Pavlov cu cîte $9^1/_2$ puncte (din 12), „talonaţi" însă îndeaproape de Vaisman şi Voicunescu cu $8^1/_2$ puncte. Joiţa are $8^1/_2$ (şi o partidă întreruptă cu Banea), iar Botez 8.

● În semifinala de la Tg. Mureş a survenit o surpriză. În runda a 10-a, liderul Gh. Mititelu a fost învins de M. Rădulescu, plutonul fruntaş suferind o regrupare: Mititelu şi G. Alexandrescu $7^1/_2$, Stanciu $6^1/_2$, Suteu şi M. Rădulescu $5^1/_2$ (1). *(I. Păuş — coresp.).*

Cum se desfăşoară antrenamentele unor echipe de categoriile A şi B

(Urmare din pag. 1)

ştiind că au unele lipsuri, după orele de antrenament se pregătesc separat. Aşa fac de pildă Oaidă, Voinea, Nedelcu, Panait. La antrenamentul de joi, de exemplu, după 90 de minute de joc Mafteuţă a cerut să i se permită să mai joace o repriză. Şi a jucat, fără a arăta semne de oboseală! Cîţi dintre jucătorii Progresului fac însă eforturi suplimentare? Foarte puţini. Şi după părerea noastră în general se acordă prea puţin timp pentru individualizare, pentru corectarea unor deprinderi greşite. Ştim că marii fotbalişti exersează de sute de ori la un antrenament unele elemente de tehnică. Cîţi de la Progresul îi imită?...

În concluzie, la Progresul va trebui să se acorde în viitor o importanţă deosebită pregătirii tehnice individuale. Jucătorii vor trebui să depună mai multe eforturi la antrenamente, să muncească cu inimă, căci tot ce fac e în interesul lor şi al fotbalului în general.

LIPSĂ DE PLANIFICARE, DISCIPLINĂ SLABĂ LA „CRIŞANA" ORADEA

Timp de aproape trei cicluri săptămînale, am urmărit cu atenţie pregătirea sportivă a echipelor de seniori şi tineret „Crişana" Oradea. Perioada respectivă se referă la săptămînile dinaintea meciurilor cu CSMS Iaşi, Petrolul Ploieşti şi Viitorul Bucureşti. În cele trei întîlniri, echipa de seniori (antrenor principal Fr. Ronai) a marcat 6 goluri şi a primit 13, respectiv a pierdut două meciuri şi a cîştigat unul în faţa echipei Viitorul, fără să fi avut vreun merit deosebit.

Iată, de altfel, şi unele cauze care contribuie la comportarea necorespunzătoare a echipei „Crişana".

În primul rînd, inexistenţa unui grafic de pregătire pe perioada întregului campionat 1962/63, ca şi lipsa totală a planurilor de pregătire pe etape. Conspectele scrise pe foi volante, nu în „Caietul antrenorului", sînt extrem de sumare, fără să exprime concret conţinutul lecţiei. De altfel, acelaşi conspect întocmit de antrenorul echipei de tineret, Gh. Băcuţ, este valabil şi pentru echipa de seniori! Antrenorul Ronai subapreciază importanţa unei munci planificate. În privinţa desfăşurării lecţiei, ea nu reflectă decît într-o măsură extrem de mică sarcina stabilită de antrenor, în afară de faptul că întreaga parte pregătitoare este condusă numai de către antrenorul secund, deşi este cunoscută dificultatea lucrului cu un colectiv prea numeros (30—40 persoane).

Conţinutul celor trei cicluri observate nu s-a diferenţiat aproape de loc, deşi adversarii se deosebeau radical în ceea ce priveşte valoarea lor şi particularităţile de joc. Acest sistem de lucru trădează caracterul şablon al muncii de instruire.

Vorbind despre intensitatea şi volumul procesului de pregătire, putem afirma că el se situează la nivelul cerinţelor unei... echipe de juniori. Nu se stabilesc norme de control şi nu se individualizează antrenamentul din punct de vedere fizic sau tehnic, în vederea remedierii cerinţelor reieşite. Exemplu: la verificarea calităţii viteză pe 30 m media echipei reprezintă 4,5 sec., ceea ce înseamnă, în medie, 14—15 sec. pe 100 m plat. În ce măsură este mulţumitoare această calitate pentru un jucător de categoria A?

Să vorbim şi despre practicarea unor sporturi complimentare şi folosirea unor aparate ajutătoare? Nu este cazul, deoarece la „Crişana" baza pregătirii este specializarea îngustă.

Considerăm că este oportun a aminti şi despre disciplină. Nu de puţine ori în timpul desfăşurării lecţiei se aud discuţii între jucători, un limbaj străin moralei sportive de tip nou şi care ajunge pînă la înjurături (Szakacs — Toth, 6 sept.). Se ivesc şi cazuri de beţie, cum s-a întîmplat după „succesul" de la Iaşi.

Modul cum antrenorul Ronai organizează şi conduce procesul de pregătire a fotbaliştilor nu se situează la înălţimea pretenţiilor oamenilor muncii din oraşul Oradea şi regiunea Crişana, ale spectatorilor din alte oraşe, unde evoluează echipa; el este într-o totală contradicţie şi cu cuceririle metodice moderne ale antrenamentului sportiv.

Pe bună dreptate organul de presă regional „Crişana" a afirmat, după meciul de la Ploieşti că „petroliştii au cîştigat (cu 8—1) datorită faptului că ei nu au un antrenor care foloseşte metode primitive, ci aplică un stil de joc modern".

ANTRENAMENT NESATISFĂCĂTOR LA JIUL

Jiul Petrila, proaspătul lider al seriei a III-a a categoriei B, s-a prezentat marţi la antrenament după o victorie categorică (4—0) asupra echipei C.S.O. Timişoara. Acest succes trebuia fără îndoială să stimuleze pe jucătorii echipei, în continuarea unei pregătiri temeinice care să-i menţină pe primul plan al competiţiei şi să-i readucă în prima categorie a ţării. Dar, asistînd marţi la antrenamentul Jiului se poate afirma de la început că el n-a corespuns.

La sediul clubului sportiv am fost înştiinţaţi că antrenamentul începe la ora 16. Aşadar, la 15,50, alături de alţi spectatori, am fost prezenţi la stadion. Mai erau 10 minute pînă la începerea antrenamentului şi pe teren nici ţipenie de om. Abia la ora 16,35 şi-au făcut apariţia fotbaliştii de la Jiul. Antrenamentul a început cu partea teoretică: concluzii după meciul de duminică şi diverse indicaţii „tehnico-tactice", pe parcursul a 50 de minute. Nu ne-am mirat de loc că unii jucători dădeau semne de plictiseală. Iată deci că întîrzierea plus teoria exagerată au consumat jumătate din timpul planificat. Se mai putea oare realiza planul de antrenament, cînd nu mai era mult pînă să se întunece? Antrenorul echipei, prof. Eugen Barta

Duel aerian în meciul Ştiinţa Timişoara—Steagul roşu (2—1)

★ ★

Mîine, în categoria A,

Steagul roşu—Ştiinţa Cluj şi Steaua—Rapid, cele mai importante jocuri ale etapei

Va rămîne oare neînvins şi după etapa de mîine liderul clasamentului categoriei A? Iată întrebarea pe care şi-o pun mulţi amatori ai fotbalului înainte de etapa a VI-a, care programează printre altele şi întîlnirea Steagul roşu-Ştiinţa Cluj. Studenţii din Cluj au o sarcină grea la Braşov, deoarece se acomodează greu cu stilul de joc al fotbaliştilor antrenaţi de Silviu Ploieşteanu.

O altă partidă de atracţie e întîlnirea dintre cele două formaţii bucureştene Steaua şi Rapid. Aceasta în ciuda eşecului suferit de echipa Steaua la Plovdiv. Steaua va încerca, desigur, să se reabiliteze (măcar în faţa publicului bucureştean) după ultima sa evoluţie slabă în „Cupa Cupelor". Iar Rapidul pare a fi în formă...

Interesante se mai anunţă întîlnirile Dinamo Bacău-UTA şi C.S.M.S. Iaşi—Ştiinţa Timişoara în care e posibil ori ce rezultat. La Oradea Farul va încerca să-şi confirme forma bună în compania Crişanei. La Ploieşti, Petrolul va primi replica Minerului.

Iată acum cîteva amănunte privind pregătirile pentru jocurile de mîine:

● Minerul a jucat joi cu Victoria Călan fruntaşa campionatului regional pe care a învins-o cu 2—0 (1—0) prin golurile marcate de Comşa şi Szöke.

● Petrolul s-a antrenat în compania echipei Ştiinţa Bucureşti. Au cîştigat ploieştenii cu scorul de 4—0 (2—0) prin punctele înscrise de A. Munteanu (3) şi Badea.

● Ştiinţa Cluj s-a antrenat „în familie". La Braşov studenţii vor alinia formaţia de bază.

● C.S.M.S. Iaşi a învins joi cu 9—0 formaţia Moldova din campionatul regional.

● Farul a jucat joi la Medgidia cu I.M.U.M. Rezultat: 2—2. Au marcat Bükösi şi Dinulescu, respectiv Datcu şi Dogan.

● U.T.A. a întîlnit joi la Galaţi pe C.S.O. Scor 3—2 (3—1) în favoarea formaţiei gălăţene. Au înscris Zgardan, Dărăban şi Capaş (autogol) pentru localnici, Toma şi Tîrlea pentru U.T.A.

IN CAPITALA

AZI: Teren Gloria, ora 16: Metalul Bucureşti-Drubeta Tr. Severin (cat. B).

MIINE: Stadionul „23 August" ora 14: Steaua-Rapid (tineret), ora 16: Steaua-Rapid (cat. A): Teren Olimpia C.A.M., ora 10: Ştiinţa Bucureşti-Dinamo Obor (cat. B)

PROGRAMUL DEMONSTRAŢIEI DE CĂLARIE DIN 23.IX.1962 DE LA STADIONUL „23 AUGUST"

Ora 14,45—15 — probă de obstacole pe doi cai (inversată).
Ora 15,45—16 — dresaj olimpic executat de 3 călăreţi.
Ora 16,45—17 — probă de obstacole —ştafetă de 3 călăreţi.
Participă călăreţi de la cluburile Steaua, Dinamo şi Ştiinţa Bucureşti printre care componenţii lotului republican de obstacole şi dresaj V. Pinciu, Gh. Langa, C. Vlad, O. Recer, N. Mihalcea, I. Molnar, D. Velicu şi alţii.

CE AVEŢI DE GÎND?

Să ne uităm în jur!

In toate domeniile de activitate am făcut paşi gigantici înainte. Ne mindrim cu faţa nouă a ţării, cu uzinele şi fabricile moderne care s-au ridicat, ne mindrim cu agricultura noastră socialistă, ne mindrim cu aşezămintele noastre de cultură, ne mindrim cu ştiinţa, tehnica şi arta din patria noastră.

La creşterea prestigiului Republicii Populare Romîne pe plan internaţional a contribuit şi contribuie şi sportul. De la Melbourne la Roma, de la Tokio în îndepărtata Brazilie, de la Helsinki la Bombay, pretutindeni se vorbeşte cu stimă şi admiraţie despre sportul romînesc, despre sportivii ţării noastre. Nume ca Iolanda Balaş, Olga Orban-Szabo, Vasile Pinciu, Viorel Moraru, Alexandru Penciu, Horaţiu Nicolau, Iozefina Ştefănescu, Zoltan Vamoş, Petre Ivănescu, Ion Dumitrescu, Iosif Sirbu, Gabriel Moiceanu, Simion Ismailciuc sînt cunoscute pe plan european şi mondial, sînt citate de nenumărate ori de agenţiile de presă şi de ziarele de pe tot globul. Aceşti sportivi şi mulţi alţii, prin succesele obţinute, au făcut să crească gloria sportivă a ţării.

Cel mai popular sport, fotbalul, nu ne aduce însă nici o satisfacţie. Dimpotrivă, numai necazuri. Necazuri în adevăratul sens al cuvîntului, pentru că sportul acesta mult îndrăgit, la care sute de mii de oameni vin pe ploaie, pe frig, pe orice vreme, dornici să vadă jocuri de calitate, să-i aplaude pe fotbaliştii pentru măiestria lor sportivă, bate pasul pe loc, ba face şi cîte unul înapoi.

De lipsă de condiţii, fotbaliştii — ca şi ceilalţi sportivi — nu se pot plînge. Regimul nostru democrat-popular, partidul şi guvernul nostru le-au creat condiţii de muncă, de viaţă, de pregătire sportivă nevisate altădată de tinerii sportivi. S-au întrebat însă, vreodată, fotbaliştii dacă ei răspund cum se cuvine grijii părinteşti pe care le-o poartă poporul şi regimul nostru democrat-popular, eforturilor materiale ce se fac pentru ei?

Ne pare rău, dar acesta este adevărul: nu răspund!

In special în ultima vreme, rezultatele fotbaliştilor noştri fruntaşi, comportarea lor, nemulţumesc profund masele de spectatori. In competiţiile interne, echipele de fotbal de toate categoriile practică un joc de slabă calitate, nu arată preocupare pentru a-şi ridica măiestria sportivă, dovedesc adesea o totală lipsă de respect faţă de public. In mod deosebit, la categoria A, de la care — cum e şi firesc — avem cele mai mari pretenţii, s-au vădit serioase lacune în jocul echipelor, în educaţia cetăţenească a jucătorilor. Echipele Dinamo Bucureşti, Steaua, Steagul roşu Braşov, Petrolul Ploieşti, Rapid Bucureşti, Progresul Bucureşti practică un fotbal care nu ne mulţumeşte, care în nici un caz nu este la nivelul unor echipe fruntaşe, la nivelul pe care-l avea fotbalul nostru pînă nu de mult. A devenit un obicei la cei mai mulţi fotbalişti ca, pe terenul de joc, să se ocupe mai mult de picioarele adversarului decît de practicarea unui fotbal plăcut şi atractiv. Execuţiile tehnice frumoase, care fac farmecul acestui sport, sînt rare; în schimb, abundă duritătile, obstrucţiile, tacticile defensive, goana oarbă după puncte, într-un cuvînt o serie de aspecte care nu aduc nici un fel de serviciu fotbalului.

Nu întîmplător rezultatele noastre internaţionale din ultima vreme sînt atît de slabe. Spre dezamăgirea publicului şi spre ruşinea jucătorilor din echipele respective, Petrolul Ploieşti a pierdut lamentabil la Bucureşti, în faţa echipei Novisad, iar Dinamo Bucureşti a făcut acelaşi lucru cu Levski. De asemenea, în ultima săptămînă Dinamo Bucureşti, Steaua şi Steagul roşu Braşov au suferit înfrîngeri grele în competiţii internaţionale oficiale. Este inadmisibil ca echipe ca Dinamo Bucureşti şi Steaua, prima — campioană a ţării, cea de-a doua — cîştigătoare a Cupei R.P.R., să părăsească terenul învinse la scor, după meciuri în care au evoluat sub orice critică. Din cauza lipsei de pregătire, a lipsei de seriozitate cu care jucătorii, antrenorii şi conducerile cluburilor privesc procesul de instruire, iată că iubitorii fotbalului n-au pînă acum satisfacţia de a vedea o reprezentantă a fotbalului nostru depăşind primul tur al unei competiţii internaţionale.

Cît timp ne vom mai complace în această situaţie? Ce au de gînd antrenorii şi jucătorii noştri de fotbal? Dar federaţia?

In Hotărîrea Conferinţei pe ţară a UCFS sînt trasate organelor şi organizaţiilor sportive sarcini precise pe linia redresării fotbalului nostru. Şi ele trebuiesc îndeplinite întocmai.

Rezultatele obţinute de echipele noastre fruntaşe sînt un semnal de alarmă. Iată de ce, în cel mai scurt timp, echipele noastre de fotbal trebuie să facă o cotitură radicală în activitatea lor.

Mai multă seriozitate, mai multă disciplină, mai multă muncă, mai mult spirit de răspundere, mai multă dragoste faţă de culorile clubului, mai mult respect faţă de spectatori, iată ce cerem de la fotbaliştii noştri. Şi, ţinînd seama de excelentele condiţii de pregătire pe care le au asigurate, ei sînt în măsură să aibă comportări mai bune, să ofere satisfacţii sutelor de mii de iubitori ai fotbalului, cu prilejul celorlalte meciuri internaţionale din acest sezon!

Metalul Tîrgovişte—Selecţionata feroviară cehoslovacă 3-2 (1-1)

TIRGOVIŞTE, (prin telefon). Joi după-amiază, echipa locală Metalul a învins cu 3—2 (1—1) Selecţionata feroviară din R.S. Cehoslovacă. Partida, desfăşurată pe stadionul Metalul, a oferit celor prezenţi un joc spectaculos, cu faze palpitante. Jucătorii oaspeţi au practicat un fotbal bărbătesc dar corect, au avut un atac rapid şi o apărare bine pusă la punct. Echipa noastră a fost însă mai eficace.

Scorul a fost deschis de feroviarii cehoslovaci în minutul 20 prin Meranek. Egalarea se produce cu cinci minute înainte de pauză (Iordache). In min. 55, Bălăceanu transformă o lovitură de la 11 m (2—1) apoi stoperul Kamaras egalează (min. 60, 2—2) iar Stiber stabileşte scorul final în min. 85 (Raport de cornere: 8—6 pentru gazde).

METALUL: Andrei (Marcu)-Tomescu, Prandea, Georgescu-Niţescu, Mihăilescu-Stiber (Cruţiu), Cruţiu (Iordache), Bălăceanu, Iordache (Niculescu), Chiriţă. SELECŢIONATA FEROVIARĂ CEHOSLOVACĂ: Magyar, Jonek, Kamaras, Jarembek-Skubik, Somosi-Snir, Jemcik, Csaban, Meranek, Serfozö.

A arbitrat bine M. Ionescu (Tîrgovişte).

M. AVANU-coresp.

Selecţionata de tineret a R. P. Romîne întîlneşte reprezentativa Etiopiei

(Urmare din pag. 1)

italo Vassalo, remarcabil prin fente şi şutul său la poartă (inter stînga), Tesfaye Medhin, de mai multe ori internaţional, foarte bun tehnician (half stînga), Ghila Mikael, un portar de bună clasă. Din lot mai fac parte şi alţi jucători de valoare, titulari de mai multă vreme în echipa reprezentativă, alături de tineri debutanţi ca Guetatchew Abdo, Teclegzi Tesfagzi, Yihdego Woldou. De altfel echipa e foarte tînără, avînd o medie de vîrstă de 23 de ani. Cei mai mulţi dintre jucători fac parte din echipele din Addis-Abeba, Dire Dawn şi Asmara. Delegaţia oaspe este condusă de dl. Ydnekatcheou Tessema, iar antrenori sînt Addamou Alemou şi Tsehaie Banre.

Selecţionata de tineret a R.P. Romîne s-a antrenat cu grijă în vederea acestui joc. Echipa care va juca astă-seară va fi alcătuită din lotul jucătorilor de la Viitorul, căreia li se adaugă Voinea, Paşcanu şi Hălăgean. Meciul începe la orele 18,30 şi va fi condus de arbitrul maghiar Istvan Zcop.

Lotul echipei reprezentative de fotbal a Etiopiei

(pînă mai ieri antrenorul echipei fe minine de handbal în 7 a S.S.E. Petroşeni !!) s-a străduit să-l realizeze, dar aceasta în dauna calităţii. Pe scurt iată ce a urmat: 10 minute — încălzire (alergări şi gimnastică); 10 minute — pase în trei, de pe loc; 10 minute — pase din mişcare; aproape 10 minute preluări şi cînd portarii Zamfir şi Gram nici nu mai vedeau bine mingea s-a trecut la exersarea şuturilor la poartă din viteză şi de pe loc.

Se poate face o pregătire serioasă în asemenea împrejurări. Cu 5—10 preluări şi cam tot atîtea execuţii de tras la poartă, cît reuşea să execute un jucător pînă îi venea rîndul, nu se pot obţine performanţe superioare. Cum stăm cu repetările, tovarăşi antrenori şi jucători de la Jiul? Cine poate să afirme că Tîlvescu şi Romoşan, de pildă, au făcut marţi antrenament? Cu 10 minute de încălzire, 25 de minute pase şi degajări la distanţă de 15—30 metri şi cu cîte trei lovituri libere la poartă, nu se poate spune că s-au pregătit!

JUCĂTORII DE LA METALUL BUCUREŞTI GĂSESC „PLICTISITOARE" REPETĂRILE

Jucătorii echipei Metalul Bucureşti s-au pregătit cu grijă în vederea începerii actualei ediţii a campionatului categoriei B. Cu toate acestea, încă de la primele partide oficiale disputate s-a putut constata că unora dintre ei le lipseşte încă pregătirea fizică necesară pentru menţinerea aceluiaşi ritm pe întreaga perioadă de joc. Deosebit de clar s-a văzut acest lucru cu prilejul meciului susţinut în etapa a III-a. Spre sfîrşitul partidei o parte dintre jucători „terminaseră benzina", randamentul lor fiind foarte scăzut. Iată de ce, în cadrul orelor de antrenament efectuate săptămîna aceasta un mare spaţiu a fost acordat pregătirii fizice.

Obişnuit, antrenamentele acestei formaţii durează 120—150 de minute. Conducătorul lor, antrenorul Leon Lazăr, este preocupat în egală măsură de buna pregătire fizică precum şi de însuşirea diferitelor procedee tehnico-tactice de către jucătorii săi. Se poate spune că la ora actuală la Metalul se munceşte cu destulă perseverenţă. Mai sînt însă şi cazuri de indisciplină (săptămîna aceasta, Ionescu a întîrziat nemotivat de la antrenamente).

Există însă o problemă asupra căreia vrem să ne oprim mai mult: aceea a intensităţii lucrului în cele 120—150 de minute. Antrenorul Leon Lazăr s-a ocupat multă vreme cu juniorii aceleiaşi echipe şi după propria-i mărturisire acolo lucra „mai tare".

— Vedeţi — ne-a declarat el — în echipa „mare" sînt şi jucători mai în vîrstă, care nu pot păstra aceeaşi intensitate pe toată durata antrenamentului. Uneori chiar şi cei mai tineri se plîng de oboseală. Coteţ, de pildă, după un număr de repetări, mi-a spus „că-l doare piciorul". Alţii găsesc plictisitoare repetările..

Şi antrenorul L. Lazăr a acceptat într-o oarecare măsură punctul de vedere al acestora. Noi considerăm că a procedat greşit şi argumentul cel mai grăitor este comportarea acestora la jocuri, lacuna pe care am amintit-o la începutul acestor însemnări.

Concluzia ce se desprinde din cele de mai sus este că procesul de instruire nu se desfăşoară, în multe secţii de fotbal, la un nivel corespunzător cerinţelor.

Lucru cu atît mai grav, cu cît este vorba de echipe fruntaşe, de la care se aşteaptă mult mai mult în această privinţă şi care, de altfel, au toate condiţiile pentru a-şi duce activitatea în conformitate cu recomandările Federaţiei şi cu cerinţele.

Intensitatea antrenamentelor lasă de dorit, planificarea de asemenea. Unii jucători manifestă comoditate, nu privesc cu seriozitate obligaţiile lor. Cu antrenamente de acest fel, nu se poate îmbunătăţi calitatea jocului, nu se poate ajunge la redresarea fotbalului nostru, atît de mult dorită de masele largi de iubitori ai acestei discipline sportive.

Federaţia de fotbal trebuie să intervină energic pentru respectarea totală a sarcinilor ce decurg din planul de măsuri, intensificîndu-şi controlul asupra muncii antrenorilor respectivi, asupra activităţii secţiilor de fotbal vizate.

Ziarul nostru va publica în continuare constatări de la antrenamentele echipelor de fotbal din toate categoriile.

Materiale redactate de: AL. INOVAN, prof. CORNELIU RĂDUŢ, CONSTANTIN ALEXE şi V. PĂUNESCU

RUGBI

„Balonul oval" în plină actualitate...

Activitatea rugbistică continuă să ocupe un loc de frunte în programul competiţional. Se desfăşoară meciuri ale juniorilor, partide — deosebit de spectaculoase — în campionatul de calificare şi, bineînţeles, reţin atenţia în mod special meciurile din cadrul campionatului categoriei A. Ca să nu mai amintim despre pregătirile pentru viitoarele întîlniri internaţionale, dominate desigur de apropiata partidă dintre reprezentativa noastră şi naţionala Franţei.

DUPĂ ETAPA DE MIERCURI

Jocuri echilibrate, încheiate cu scoruri strînse (excepţie partida Dinamo — Olimpia), de factură tehnică care arată un progres la majoritatea echipelor dar şi oarecare oboseală la formaţiile fruntaşe — iată ce a caracterizat etapa a XIV-a desfăşurată în mijloc de săptămînă pe cinci terenuri din Capitală şi pe stadionul din Deva. Am notat, din nou, comportarea bună a echipelor din provincie care deşi, cu excepţia Ştiinţei Timişoara, au pierdut, au luptat cu multă ambiţie, realizînd partide bune în compania unor adversari deosebit de valoroşi. Iată cum arată clasamentul după jocurile de miercuri:

1. Griviţa Roşie	14	11	1	2	155: 45	37
2. Steaua	14	10	2	2	100: 39	36
3. Dinamo	14	9	4	1	123: 40	36
4. Ştiinţa Petroşeni	14	6	6	2	78: 48	32
5. Progresul	14	8	1	5	76: 47	31
6. Ştiinţa Timişoara	14	5	2	7	72:102	26
7. Unirea	14	4	4	6	50: 54	25
8. Ştiinţa Cluj	14	4	4	6	67: 82	26
9. CSMS Iaşi	14	2	6	6	72: 71	24
10. Ştiinţa Bucureşti	14	2	5	7	53: 95	23
11. Metalul	14	2	3	9	44: 73	21
12. Olimpia	14	2	0	12	38:233	18

...ŞI ÎNAINTE DE CEA DE MÎINE

Din nou jocuri care promit un frumos spectacol sportiv şi unele surprize care pot să influenţeze poziţiile ocupate de formaţiile noastre în clasamentul primei categorii. Salutăm iniţiativa organizării „cuplajului" de pe stadionul Progresul care ne va oferi posibilitatea să urmărim evoluţia a patru echipe valoroase. Programul complet al etapei de mîine este următorul:

CSMS IAŞI — ŞTIINŢA CLUJ
ŞTIINŢA TIMIŞOARA — METALUL
OLIMPIA — GRIVIŢA ROŞIE, teren Olimpia, ora 9
UNIREA — ŞTIINŢA PETROŞENI, teren Unirea, ora 11,15.

„CUPA CAMPIONILOR EUROPENI" LA A DOUA EDIŢIE

Cu prilejul Congresului FIRA desfăşurat între 14 şi 16 septembrie la Frankfurt a fost luată în discuţie şi organizarea celei de a doua ediţii a „Cupei Campionilor Europeni". S-au înscris în prima etapă, pentru cele trei grupe, echipe din Maroc, Spania, Portugalia (grupa A), R. F. Germană, Belgia, Olanda (grupa B), R. D. Germană, R. P. Polonă, R. S. Cehoslovacă (grupa C), urmînd ca formaţiile Italiei şi R. P. Romîne să participe în sferturile de finală direct şi în caz de victorii să desemneze dintre ele formaţia finalistă care va întîlni campioana Franţei.

DINAMO — ŞTIINŢA BUCUREŞTI, teren Progresul, ora 15.
PROGRESUL — STEAUA, teren Progresul, ora 16,30.

JOCURI ÎN CAMPIONATUL DE CALIFICARE

Programul întrecerilor din campionatul de calificare arată astfel: SERIA I, grupa B: Combinatul Poligrafic — Şantierele Navale Oltenţa, teren Combinatul Poligrafic, ora 11; Autobuzul — Progresul II (SIMBATĂ), teren Unirea, ora 16,30; Griviţa Roşie II — Petrolul Piteşti, teren Parcul Copilului, ora 11; Sirena — Vulcan, teren Tineretului II, ora 9; SERIA A II-A: CSO Brăila — USAS Năvodari; Progresul Rm. Sărat — Constructorul Ploieşti; Metalul Buzău — Cimentul Medgidia; Unirea Ion Roată — Farul Constanţa; SERIA A III-A: Dinamo Bacău — A. S. Tecuci; Constructorul Bîrlad — Ancora Galaţi (la Vaslui); SERIA A IV-A: CSO Timişoara — Chimica Tîrnăveni; Drubeta Tr. Severin — CSM Sibiu; Metalul Reşiţa — Electroputere Craiova.

■ Discutînd abaterea jucătorului Ion Dobre (Progresul), care la meciul Griviţa Roşie — Progresul a manifestat o atitudine nesportivă pentru care a fost criticat şi în coloanele ziarului nostru, Federaţia de rugbi a hotărît suspendarea acestui jucător pe timp de 6 luni.

MOTO

NU NUMAI TALENTUL!

Campionatele republicane de motocros pe anul 1962 au luat sfîrşit. Ultima fază — a cincea — desfăşurată la Cîmpina a stabilit clasamentele definitive ale întrecerilor. Titlurile de campioni ai ţării au revenit alergătorilor **Traian Macarie** (Dinamo — antrenor N. Sădeanu) — la 125 cmc, **Mihai Pop** (Dinamo) — la 175 cmc, **Mihai Dănescu** (Steaua — antrenor Gh. Ioniţă) — la 250 cmc şi **Cristian Dovitz** (Metalul — antrenor Mihai Sărăţeanu) — la 350 cmc. „Cupa F.R.M." a fost cîştigată de echipa asociaţiei sportive Poiana-Cîmpina (antrenor **Ion Spiciu**), iar în clasamentele pe probe primele locuri au fost cucerite de **Al. Schuler** (Steaua) — la 175 cmc şi **Al. Ionescu** (Voinţa Bucureşti — antrenor Gh. Zdrinca) — la 350 cmc. Cursele rezervate alergătorilor începători au fost cîştigate de S. Ionescu (Voinţa Bucureşti) şi S. Balogh (Dinamo).

O primă constatare după desfăşurarea campionatelor este aceea că nivelul întrecerilor nu a depăşit valoarea competiţiilor desfăşurate anul trecut. Cauzele? În primul rînd, faptul că deşi organizarea se situează întotdeauna la nivelul exigenţelor, iar traseele de la Cîmpina şi Braşov sînt excelente pentru acest gen de probe, mărimea şi dificultatea lor au rămas încă în urmă. La Cîmpina, de pildă, este nevoie să se extindă traseul şi pe celălalt versant pentru a se crea noi zone dificile care să solicite măiestria alergătorilor, să le pună probleme noi de rezolvat şi să-i stimuleze pentru o mai bună şi mai atentă pregătire. La Braşov există condiţii pentru lungirea traseului cu încă cîteva sute de metri. De asemenea, socotim că şi traseul din Bucureşti va fi amenajat de aşa manieră încît să corespundă actualelor cerinţe.

În al doilea rînd, numărul participanţilor la cele mai multe dintre clase a fost nesatisfăcător. Deşi la primele faze s-au prezentat numeroşi concurenţi, pe parcurs numărul lor a scăzut şi prin aceasta s-a diminuat şi interesul pentru competiţie. Astfel, la 125 cmc au luat startul în prima fază 10 concurenţi, iar la ultima numai 5. Este nevoie ca pentru viitoarea ediţie să fie promovaţi în campionatul republican [illegible] mulţi dintre tinerii evidenţiaţi [illegible] disputele pentru „Cupa F.R.M.". De altfel, rostul acestei competiţii este tocmai acela de a pregăti cadre pentru cea mai importantă competiţie de motocros din ţara noastră: campionatul republican. Al. Schuler, M. Termentiu, I. Sasz, E. Sasz, Al. Ionescu, C. Cicerone, I. Penciu, P. From, St. Balogh şi alţii au dovedit că merită să fie promovaţi în întrecerea pentru cucerirea titlurilor de campioni ai ţării. Faptul că în mod firesc o serie de alergători se retrag din activitatea competiţională din cauza vîrstei înaintate nu trebuie să constituie un obstacol atît timp cît o serie de antrenori (Ion Spiciu, Gh. Zdrinca, Puiu Ovidiu, Gr. Berenyi etc.) muncesc cu tragere de inimă pentru a asigura sportului cu motor noi cadre tinere talentate.

Problema care se pune însă este aceea a seriozităţii cu care o serie de alergători tineri privesc pregătirea. Înfumuraţi de pe urma unor succese, unii dintre tinerii alergători socotesc că talentul pe care-l au este deajuns pentru a face faţă unei competiţii. Şi astfel ei neglijează activitatea de pregătire, socotindu-se de pe acum „aşi" ai sportului cu motor. Aşa stau lucrurile cu Coman Cicerone (Poiana Cîmpina), Al. Ionescu (Voinţa Bucureşti), Mihai Termentiu (Poiana Cîmpina) şi alţii. Antrenorii au datoria să-i aducă la realitate şi în cazul cînd recidivează să-i sancţioneze cu asprime. Consiliile cluburilor şi asociaţiilor sportive din care fac parte vor trebui, de asemenea, să ia în discuţie atitudinea lor şi s-o combată cu fermitate.

Federaţia de specialitate are datoria să ia în discuţie propunerile ce s-au făcut după desfăşurarea campionatului şi să aducă acestuia îmbunătăţirile care se impun.

HRISTACHE NAUM
GH. ŞTEFANESCU

Mănescu a pornit în „cursă" şi apărătorii timişoreni nu-l vor putea reţine să înscrie o spectaculoasă încercare. (Faţă din jocul C.S.M.S. Iaşi-Ştiinţa Timişoara)

Foto: I. Gheţiu

POLO

I. C. Arad — C. S. Mureşul 4-2 (!) în campionatul republican

Joi s-a desfăşurat o nouă etapă în campionatul republican: a doua din cadrul returului.

La Bucureşti, fruntaşele clasamentului, *Steaua* şi *Dinamo*, au obţinut victorii la scor în dauna echipelor bucureştene *Progresul* şi *Ştiinţa*.

Joi, Steaua a întrecut Progresul cu 15—1. Sarcina militarilor a fost mult uşurată şi de faptul că echipa învinsă a prezentat, cu mici excepţii, o garnitură de juniori. Punctele au fost înscrise de Szabo (5), Culmiac (3), Firoiu (3), Neacşu (2), Ghidali şi Miu. Unicul gol al învinşilor a fost înscris de Mozeş, la situaţia de 14—0.

Dinamo a avut un adversar ceva mai dificil în formaţia Ştiinţa, pe care a întrecut-o totuşi cu 8—1 (4—0, 0—0, 2—0, 2—1). Cele opt goluri ale dinamoviştilor au fost înscrise de Grinţescu (3), Mihăilescu (2), Bădiţă, Raşu şi Kroner. Golul Ştiinţei a fost realizat de Ganga, cînd scorul era 8—0.

Un rezultat surpriză s-a înregistrat la Arad, unde echipa locală *I.C.A.*, ultima clasată, a reuşit să întrecă pe *C. S. Mureşul* Tg. Mureş cu 4—2 (1—0, 1—0, 1—0, 1—2). Punctele au fost înscrise de Kincs (3) şi Leszai, pentru I.C.A. şi de Simon (2), pentru C.S. Mureşul. (*St. Iacob*-corresp.).

O victorie preţioasă a obţinut formaţia timişoreană *Industria Linii* în meciul susţinut cu *Rapid Bucureşti*: 2—1 (0—0, 1—0, 1—0, 0—1). Au marcat: Röhrich, Bernstein pentru timişoreni şi Opriş pentru bucureşteni.

În sfîrşit, la Cluj echipa *Ştiinţa* din localitate a primit vizita formaţiei *Crişana Oradea*. Meciul a luat sfîrşit cu rezultatul de 1—1 (0—0, 0—0, 1—0, 0—1).

Etapa a III-a programează mîine următoarele jocuri: *Bucureşti*: Rapid — Progresul (ştrandul Tineretului, ora 11), *Arad*: I.C.A. — Steaua, *Cluj*: Ştiinţa — C.S. Mureşul, *Timişoara*: Industria Liniei — Ştiinţa Buc.

În campionatul de calificare se dispută mîine la Cluj un meci decisiv, între *C.S.M.* din localitate, şi *Clubul sportiv şcolar Bucureşti*. De la Cluj echipa Clubului sportiv şcolar pleacă la Tg. Mureş unde va întîlni lumi formaţia locală Voinţa.

La ştrandul Tineretului se desfăşoară mîine (ora 10) întrecerile etapei a V-a a concursului „Cupa oraşelor" prin corespondenţă.

GIMNASTICĂ

Astăzi au loc lucrările consfătuirii pe ţară a Federaţiei de gimnastică

Astăzi are loc, în sala de festivităţi a I.C.F., consfătuirea pe ţară a Federaţiei de gimnastică. Iată şi programul acestei consfătuiri: ora 10: expunerea Planului de măsuri privind îmbunătăţirea activităţii de gimnastică din ţara noastră — tov. conferenţiar Ion Ţiclovan, preşedinte al F.R.G. — şi discuţii; ora 15: concluzii şi prezentarea unor filme.

La această importantă consfătuire participă preşedinţi ai consiliilor regionale UCFS, vicepreşedinţi cu problemele tehnice, preşedinţi ai comisiilor regionale de gimnastică, secretari ai cluburilor sportive, antrenori, profesori din învăţămîntul de toate gradele, sportivi fruntaşi.

Azi ultima zi pentru depunerea buletinelor la CONCURSUL SPECIAL „PRONOSPORT"!

După concursul din 25 martie a.c. cel de mîine este al doilea mare concurs special Pronosport al anului. Aşa cum aţi mai citit şi în rubricile din numerele de marţi şi joi, la acest mare concurs special se atribuie GRATUIT, din fond special, numeroase premii suplimentare printre care:

1. AUTOTURISM „Skoda-Octavia", motociclete, aparate de radio, frigidere, biciclete, aragazuri şi alte premii importante în obiecte.

În plus, toţi cîştigătorii premiilor suplimentare în obiecte primesc, în mod gratuit, o pungă cu următoarele cadouri: o carte „Fotbalul nostru", un portvizit, un pachet cu ţigări, o oglindă de buzunar şi un creion cu mină colorată.

Concursul special de mîine prezintă un mare interes şi datorită programului extrem de atractiv, cuprinzînd meciuri ca: Steaua — Rapid, St. roşu — Ştiinţa Cluj, CSMS Iaşi — Ştiinţa Timişoara, Crişana — Farul şi întîlniri la fel de atractive din categoria B. Programul concursului invită „la start" pe toţi pasionaţii Pronosport.

Şi acum, pentru că au mai rămas numai cîteva ore pînă la închiderea concursului special, vă recomandăm *să vă grăbiţi cu depunerea buletinelor*. Nu de altceva, dar dacă veţi rămîne „în afara concursului" s-ar putea să constataţi cu părere de rău, că aţi ratat unul dintre numeroasele premii în perspectivă.

PREMIILE CONCURSULUI Nr. 37 DIN 16.IX.1962

Categoria I 29 variante a cîte 685 lei; Categoria a II-a 485 variante a cîte 84 lei; Categoria a III-a 3353 variante a cîte 18 lei; Categoria a IV-a 12.397 variante a cîte 6 lei.

Fond de premii: 204.171 lei.

LOTO-CENTRAL

La tragerea Loto-Central din ziua de 21 septembrie 1962 au fost extrase din urnă următoarele numere:

72 85 56 69 44 62 41 76 16 27

Premii speciale:

A: 85 72 27 B: 76 62 41 C: 44 69 16

Fond de premii: 742.368.

Tragerea următoare va avea loc la Turda.

Rubrică redactată de Loto-Pronosport.

VOLEI

In atenţia antrenorilor din Capitală

Antrenorii de volei din Bucureşti sînt invitaţi să participe luni 24 septembrie a.c. ora 18, la conferinţa „Corelaţia dintre activitatea antrenorului, arbitrului şi jucătorului de volei". Conferinţa va avea loc în sala „Ecranul" (sub cinematograful Magheru).

De la I. E. B. S.

LOCAŢIUNE DE BILETE

Biletele pentru meciurile de fotbal R.P.R.-tineret—Etiopia (stadionul Republicii astăzi 22.IX) şi Steaua—Rapid (stadionul „23 August" duminică 23.IX) se găsesc de vînzare la casele obişnuite.

De luni 24.IX se pun în vînzare biletele pentru gala de box Bucureşti—Varşovia, de joi 27.IX de pe Stadionul Republicii.

CALARIE

Întreceri spectaculoase la Slobozia

Peste 5.000 de spectatori au urmărit cu interes deosebit frumoasele întreceri hipice organizate, la Slobozia, de consiliul regional UCFS Bucureşti şi clubul sportiv Ştiinţa. Proba de deschidere a revenit lui St. Teodorescu (Ştiinţa) 0 p., timp 40,5 sec, iar cea rezervată călăreţilor avansaţi, Manuelei Bogza (Ştiinţa) 0 p., timp 45 sec. Stana Petre şi Ion Gheorghe (Dinamo) au alcătuit cel mai puternic „cuplu" cîştigînd proba de ştafetă. O luptă dîrză a prilejuit-o proba de forţă progresivă unde Manuela Bogza a împărţit primul loc cu E. Dobrogeanu (Ştiinţa) după o întrecere de toată frumuseţea. Proba de viteză docare 3.500 m a fost cîştigată de C. Mihai de la I.C.Z. Slobozia. Dumitru Dănoiaca a învins în întrecerea de trap (1.800 m), Ion Marin, de la GAC Gh. Lazăr, s-a clasat pe primul loc la viteză galop iar N. Stanca, de la Ocolul silvic Slobozia, a cucerit proba de atelaje 2 cai. Un concurs care a plăcut spectatorilor şi a contribuit la dezvoltarea acestui sport în oraşul Slobozia.

Magazin sportiv

O fată frumoasă, un nume frumos, o performanță frumoasă

La actuala ediție a campionatelor internaționale de atletism ale R.P. Romine, tînăra atletă sovietică Ludmila Motina a fost pur și simplu asaltată de fotoreporteri. Din două motive: 1) a cîștigat locul I în proba de 100 m. și locul II în cea de 200 m. 2) în palmaresul ei figura și titlul de... „Miss campionate europene — 1962" cucerit la Belgrad pentru frumusețe și grație... Titlu pe care iubitorii atletismului din București l-au... omologat fără să stea prea mult pe gînduri.

Atletismul și halterele

Azi, în cadrul „mondialelor" de haltere care au loc la Budapesta, printre participanții la categoria grea va evolua și un cunoscut atlet. Este vorba de americanul Gary Gubner care deține recordul mondial în sală la aruncarea greutății, cu performanța de 19,80 m.

Gubner are 19 ani, este înalt de 1,98 m și cîntărește 115 kg. Recent el a ridicat o halteră de 500 kg situîndu-se printre marii performeri mondiali.

Nu este pentru prima oară cînd un atlet devine un excelent halterofil. Numeroși halterofili sovietici și polonezi au practicat la început atletismul. Este vorba de sovieticii Kaplunov, Kurinov, de polonezii Palinski și Bazanovski ș.a. De altfel, și alți atleți sînt foarte buni halterofili, ca de pildă aruncătorii de ciocan Krivonosov, Rudenkov (U.R.S.S.) discobolul Piatkowski ((R.P.P.). In plus este bine de precizat că majoritatea halterofililor de categoria grea au început cariera sportivă prin practicarea atletismului și în special în probele de aruncări. Practica ne dovedește deci că aceste două discipline merg mînă în mînă.

(I. O.)

Cinci minute cu... cinci medaliate

In miez de august, cinci prietene ale Snagovului cucereau la Grünau prima medalie de aur pentru canotajul nostru feminin. Am publicat știrea pe prima pagină, la locul de cinste cuvenit unei asemenea performanțe și, la sosire, am adus campioanelor europene felicitări și gladiole. Le-am reîntîlnit în dimineața cînd au prins pe piept, pentru prima oară, înalte distincții sportive. Era în dimineața în care aveam să „operăm" cîteva modificări importante în... documentarea noastră: *Iuliana Bulugioiu*, *Florica Ghiuzelea*, *Ana Tamaș* și *Emilia Rigard* — MAESTRE EMERITE ALE SPORTULUI, *Ștefania Borisov* — MAESTRĂ A SPORTULUI. Prilej de noi felicitări și de un... interviu de cinci minute cu cele cinci medaliate.

— Să încercăm să reconstituim palmaresul realizat la campionatele europene.

— *Iuliana Bulugioiu*: 6 locuri II, 4 locuri III. Prima medalie în 1954 la Amsterdam. *Florica Ghiuzelea*: 5 locuri II, 4 locuri III, *Ana Tamaș*: 2 locuri II, 2 locuri III. *Emilia Rigard*: 4 locuri II, 2 locuri III, *Ștefania Borisov*: 5 locuri II, 5 locuri III.

N-am mai adăugat locul I de la Grünau care întregește palmaresul fiecăreia dintre ele.

Pentru evidența titlurilor de campioane ale țării se părea că vom avea nevoie de un... contabil. Fetele și-au amintit însă fiecare ediție a campionatelor, fiecare cursă. Și au răspuns fără ezitare: *Iuliana Bulugioiu* 12 titluri, *Florica Ghiuzelea* 10, *Emilia Rigard* 6, *Ana Tamaș* 1, *Ștefania Borisov* 6.

Doar cîteva minute și iată că filmul amintirilor ne ajută să revedem aproape cu exactitate pasionantele probe în care întotdeauna măiestria sportivelor noastre s-a împletit cu maximum de ambiție, cu o voință greu de descris, cu o mare putere de luptă. Așa a fost la *Amsterdam*, la *București*, la *Bled* și la *Duisburg*, la *Poznan* și *Macon*, la *Londra* și *Praga* și, mai ales, la *Berlin*, în acest miez de august.

Profesoarele de educație fizică Iuliana Bulugioiu și Stefania Borisov, laboranta de la fabrica Dacia, Florica Ghiuzelea, tehnicianul de devize de la I.R.E.B., Emilia Rigard, și muncitoarea din secția de creație a uzinelor 30 Decembrie Arad, Ana Tamaș, pornesc mai departe, tot împreună, cu aceeași sîrguință și pasiune, pe drumul înaltei măiestrii sportive. Pentru că titlurile primite astăzi — ca și medalia de aur de la Grünau — răsplătesc, dar și... obligă.

D. G.

O biografie a lui Kuț scrisă de... Herbert Elliot

MOSCOVA, 21 (prin telefon). — Azi dimineață, iubitorii de sport din Moscova i-au putut zări la o masă, la restaurantul „Praga", pe Vladimir Kuț și pe Herbert Elliot, recordmanul mondial al probei de 1.500 m., pe care l-au recunoscut ușor după fotografiile apărute de atîtea ori în ziarele sovietice.

Herbert Elliot, care este de profesiune publicist, a venit la Moscova pentru a sta de vorbă cu Vladimir Kuț și a scrie o carte despre marele atlet sovietic, dublu campion olimpic la Melbourne.

V. CHIOSE

În patru rînduri

Deși participa pentru a doua oară la proba de 3.000 obstacole, Zoltan Vamoș a cucerit medalia de argint la „europenele" de la Belgrad.

Peste-obstacole părea că zboară,
Prilejuind un minunat spectacol.
Deci faptul că fugea a doua oară
N-a însemnat la Vamoș un... obstacol!

De trei luni, la Reșița nu s-a mai organizat nici o gală de box.

De curînd, un cetățean
Pe dreptate se-ntreba:
— Oare boxul reșițean
Mult mai șade... la podea?

V. D. POPA

Un suporter entuziast

Așa e fotbalul! El oferă spectatorilor cînd necazuri, cînd bucurii. Și uneori suporterii sînt mai bucuroși decît jucătorii. Acest lucru dovedește și fotografia de față. Un suporter entuziast al formației Nürnberg face un „stînd în cap" în momentul cînd echipa sa favorită marchează golul victoriei. Mișcarea nu este desigur corectă din punct de vedere al gimnasticii, dar omul din fotografie are circumstanțe atenuante. Să vă spunem vîrsta lui: 60 de ani!

Visul unei nopți de toamnă

Un vinticel ce mă-mpresoară
Cu adierea sa fugară,
Să povestesc mă tot îndeamnă
Un vis al unei... nopți de toamnă!
Căci visul ăsta, pasă-mi-te,
Nu e din cele-obișnuite.

..În noapte a pătruns un zvon
Eram la meci, pe stadion
Și, sincer, strașnic mă miram
De toate cîte le vedeam.
În primul rînd toți jucătorii
Fugeau la fel c-alergătorii

Și-un amănunt (e tot din vis!)
Sutau puternic și precis.
Pe o extremă, Pircălab
Părea un cal „pur sang" arab.
Iar cînd pasa lui Ene II
Strigau portarii: vai de noi!

Și Dinulescu se zbătea,
Ciosescu pe teren... fugea.
Macri juca: un mieluțel!
Ionescu? Nu dribla de fel.
Iar Oaidă, ce să vă mai spui,
Era mereu la postul lui.
Și în tribună am aflat
Că nu știu cum s-a întîmplat
Dar Todor și — vă jur — și Soare
Se mulțumesc și sînt în stare
Să bea doar apă (Poate-un strop
De citronadă sau sirop!)

. . . . . .

Deci meciul fu o încintare..
Dar cînd mă bucuram mai tare
Și eram foarte fericit
Un gol intră și... m-am trezit
Degeaba m-am zbătut apoi
Să-l văd din nou pe Ene II
Cum a marcat: regret amar
Dor visul nu apare iar!

Acum speranța mi-a rămas
Că fotboliștii din impas
M-or ajuta să ies curînd
Și antrenîndu-se (nu ștind!)
Vor face visul (și se poate)
Să fie o... realitate!

. . . . . .

Iar dacă nu, asta înseamnă
Că pentru mine-așa e scris
Ca visul unei... nopți de toamnă
Să fie mai departe... vis!

ION COSMIN

Omar Sivori — un inter de supra-clasă

Omar Sivori, interul stînga al echipei Juventus din Torino, este considerat cel mai bun fotbalist al Europei. Cu tot caracterul convențional al acestui titlu acordat în fiecare an de ziariștii sportivi, calitățile excepționale ale lui Sivori ca jucător nu pot fi puse la îndoială.

Sivori s-a născut și a învățat să joace fotbal în Argentina, în orășelul San-Nicolas. La 15 ani a fost inclus în echipa orașului, iar la 16 a început să joace în cadrul faimoasei echipe „River Plata" din Buenos Aires. A jucat de 12 ori în naționala Argentinei. În ajunul campionatului mondial din Suedia, tentat fiind de bani, s-a mutat în Italia, și astfel, de 4 ani apără culorile echipei Juventus, multiplă campioană a Italiei.

Sivori este un „oriundi", adică urmașul unui italian emigrat cîndva din Italia. „Oriundi" pot fi cetățeni ai unei alte țări, dar în Italia ei nu sînt considerați străini și nu intră în limita de jucători străini fixată pentru fiecare club. De altfel, Sivori, ca și brazilianul Mazzola (Altafini) a obținut cetățenia italiană.

Sivori, care are 26 de ani, nu strălucește prin calități fizice deosebite. E înalt de 173 cm și are o greutate de 72 kg. În tehnica conducerii balonului el are însă foarte puțini adversari.

În ciuda capriciilor și a lipsei sale de disciplină, Sivori este foarte muncitor și se antrenează atît de mult și cu atîta perseverență, încît antrenorul lui „Juventus" — Parola, îl dă întotdeauna ca exemplu. Sivori se conduce după indicațiile antrenorului, dar lucrează după propriul său grafic.

Îi place să exerseze foarte mult cu coarda, pe care o stăpînește la perfecție și nu se desparte de ea. Începînd cu 15—20 sărituri, el face ca numărul lor să crească pînă la 200—300 și lucrează în tempo variat. Chiar și exercițiile de suplețe și de îndeminare le execută tot cu coarda în mîini. „Nimic nu reglează mai bine respirația decît coarda!" — spune Sivori.

Iată ciclul de antrenament săptămînal al lui Sivori

Luni, a doua zi după meci, nu are antrenament. Pentru Sivori aceasta este ziua cea mai fericită. „Mă joc cu fetița, — spune el, — și o ajut pe soția mea în ale gospodăriei".

Marți încep antrenamentele, care se desfășoară cu un efort crescînd pînă joi. Vinerea este consacrată pregătirii tactice. Jucătorii, împreună cu antrenorul, studiază combinații și manevre pe machetă. Sivori asistă și el, dar, așa cum recunoaște, nu îndrăgește aceste ședințe. În schimb nu-l poți despărți de minge. Jonglează cu mingea la nesfîrșit. Cînd în ziare a apărut știrea despre juniorul suedez care a jucat mingea pe picior timp de două ore și jumătate, fără întrerupere, Sivori s-a mulțumit să zîmbească:

„Recordul nu e greu de bătut. Dar e atît de plictisitor, și, în afară de aceasta, lipsit de sens".

Sivori își șlefuiește în fiecare zi șutul. Este poreclit „șahistul". Pentru obținerea preciziei, jucătorii lui „Juventus" folosesc un panou împărțit în 15 pătrate (dimensiunea patratelor: un metru). De la distanța de 10—18 metri Sivori șutează în pătrate, aproape fără greșeală. Un nou procedeu al lui Sivori: el pune mingea într-un punct al suprafeței de pedeapsă, își leagă ochii, se depărtează și apoi trage la poartă. Astfel se ajunge la automatizarea șutului.

Împreună cu partenerii săi, Sivori învață diferite manevre și combinații. O face însă fără plăcere. După părerea lui, jucătorul poate să-și valorifice complet aptitudinile tehnice, fizice și morale numai în joc, în condițiile luptei adevărate.

După fiecare antrenament Sivori se cîntărește. 72 de kilograme reprezintă plafonul, și el consideră că nu are dreptul să adauge nici măcar o singură „uncie". Nu-și permite să scadă artificial în greutate deoarece acest procedeu se reflectă negativ asupra formei sportive.

Sivori consacră pregătirii fizice aproximativ 8—10 ore pe săptămînă. El lucrează la spalier, cu haltere mici, cu haltera mare, sare peste garduri etc. În inventarul lui de antrenament există și ghete mai grele (între 3,5 și 5 kg). Lucrînd cu ele, el își dezvoltă fără să observe musculatura picioarelor. Greutatea halterei nu depășește o treime din greutatea propriului său corp. De obicei haltera lui cîntărește între 15 și 25 kg. Mersul și alergarea (obligatoriu în ghete) intră de asemenea în programul antrenamentelor săptămînale ale lui Sivori.

„Nu mi s-a întîmplat vreo dată, — spune Sivori, — ca în timpul meciului să mi se fi desfăcut șiretul sau un alt accident cu gheata". În vestiar Sivori intră primul și acordă foarte mult timp încălțării ghetelor. Dacă simte o jenă cît de mică, se încalță din nou și așa pînă în momentul în care-și simte gheata perfect mulată pe picior. Își îngrijește picioarele într-un mod ideal. „Asta este sursa mea de trai" — spune fotbalistul.

Sivori respectă cu strictețe regimul alimentar. Înainte vreme, ca orice argentinian, mînca multă carne, dar acum a trecut la o alimentație mai ușoară. Respectă riguros intervalele dintre mese. Doarme mult și se supune procedeelor hidroterapice.

Obiceiul lui Sivori de a juca fără apărători și cu jambierele lăsate (luat de la vestitul Labruna) este un truc psihologic. Sivori este convins că pînă acum nu a avut accidente grave numai pentru faptul că își subliniază lipsa de apărare. „Trebuie să fii asasin, — spune Sivori — ca să lovești un fotbalist în picioarele goale".

Sivori nu execută niciodată o lovitură de la 11 metri. Explică acest fapt prin sensibilitatea sa. Într-un meci însă a fost obligat să-l tragă. Văzînd chipul schimonosit de disperare al portarului, el a tras în afara porții. „Pentru mine, a trage un penalti e ca și cum ai trage într-un om neînarmat!" —spune el. În același timp însă, acestui înaintaș agresiv și plin de temperament îi place foarte mult să marcheze goluri. Nu degeaba, în ultimii cinci ani el figurează printre cei mai buni cinci „tunari" ai Italiei.

(După „Fizkultura i Sport")

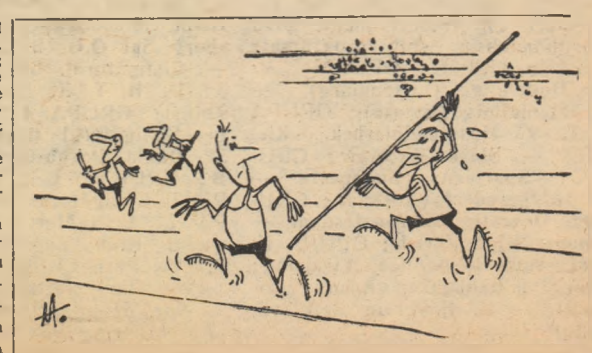

— Am uitat ștafeta la vestiar, dar am împrumutat pe drum o prăjină de la un săritor!!!

Desen de ADRIAN ANDRONIC

POSTA MAGAZIN • poșta magazin • POSTA MAGAZIN

STELIAN BOIANGIU, CARBUNEȘTI. — 1) David nu mai joacă la Steagul roșu Brașov. El a trecut la C.S.O. Galați, din categoria B. Dar gălățenii speră să-și facă, la anul, intrarea în „A". 2) Cine este antrenorul secției de box a C.S.O. Craiova? O veche cunoștință: Dumitru Ciobotaru, fostul campion al țării la categoria grea.

V. CREȚU, JIMBOLIA.— Ca să nu-i mai... încurcați, să facem... prezentările: Marin Voinea joacă inter și centru la Progresul București, iar Florea Voinea este centrul atacant al echipei Steaua. Între ei nu există nici o legătură de rudenie.

ANDREI DEUTSCH, CARANSEBEȘ. — 1) Pele are 22 de ani. În 1958, cînd a jucat în echipa Braziliei, la campionatul mondial de fotbal din Suedia, el avea 18 ani (neîmpliniți). 2) N-am înțeles întrebarea dv.: „ce este cu zvonul că trece la profesionism?" Pele, ca și ceilalți jucători de prim plan din țările capitaliste, n-au altă meserie decît aceea de fotbaliști. Sursa lor de existență — cît timp, nu se știe! — este fotbalul. Ca atare, și Pele face parte din rîndurile jucătorilor profesioniști. 3) Iolandei Balaș îi puteți scrie pe adresa Federației Romîne de Atletism, București, strada Vasile Conta nr. 16, raionul 30 Decembrie. Rîndurile dv. îi vor parveni neîntîrziat. La nevoie, F.R.A. poate apela la cel mai bun... sprinter!

I. GHEORGHE, COPACENI. — Este exact cum spuneți dv.: în campionatul categoriei A la fotbal pe anul 1955, cîștigat de Dinamo București, Petrolul, care mai spera la titlu, a fost învins în penultima etapă, la Timișoara, de Locomotiva. Scorul: 1-0 (a marcat Ferenczi, din lovitură liberă de la 18 metri). O victorie care i-a „prins" bine Locomotivei Timișoara, în lupta pentru evitarea retrogradării. Cel puțin în anul acela! Că pe urmă...

ȘTEFAN CERVINSCHI, ONEȘTI. — 1) Dumitru Eremia, cel de al doilea portar al echipei Steaua, are 24 de ani. Înainte de a veni la Steaua, a jucat la Armata Sibiu. Ce părere avem despre dînsul? Pînă miercuri, cînd s-a jucat meciul Botev—Steaua, la Plovdiv, ziceam că e un portar mare. La propriu și la figurat! Acum n-avem curajul să spunem acest lucru decît dacă vorbim la... propriu. Este vorba de o inconstanță? Da. Dar nu din partea noastră, ci a lui! 2) Viitorul campionat mondial de fotbal va avea loc în 1966, în Anglia. Ne întrebați dacă vom participa la meciurile de calificare? Dorința noastră este să ajungem și în turneul final. Dar răspunsul trebuie să-l dea fotbaliștii noștri. Și să fie un răspuns mai bun decît cele date în ultima vreme!

MIHAI DINULICA, BUCUREȘTI. — „Înainte se mai dădeau niște premii în obiecte la spectatorii găsiți pe locurile lor. Oare de ce nu se mai continuă cu această inițiativă?". Aceste premii au fost oferite, cu scop stimulativ, de Întreprinderea „Loto-Pronosport" atunci cînd s-a introdus măsura numerotării și respectării numerelor de pe biletele de intrare la fotbal. După doi ani, nu credem că un lucru atît de elementar este cazul să fie recompensat într-un fel oarecare. Dacă vă referiți însă la Stadionul „23 August" și la faptul că numerele de pe bănci s-au șters aproape cu totul, încît e greu să le mai identifici, atunci, într-adevăr, dacă nimeriți locul dv. meritați un premiu! Poate că vi-l dă... I.E.B.S.-ul!

VLADIMIR TOCEA, R. VÎLCEA. — În 1956, în meciul din tur disputat la Bacău, Steaua (pe atunci se numea C.C.A.) a dispus de echipa locală Dinamo, din categoria A, cu... 8-0! Un rezultat de necrezut pentru un meci jucat în deplasare. Nu e vorbă că și rezultatul meciului retur, de la București, a fost de necrezut: 1-0 pentru... Dinamo Bacău! De-ale fotbalului, sau mai de grabă zis de-ale jucătorilor...

ION POSTAȘU

SE DISPUTĂ ULTIMELE PARTIDE DIN CADRUL TURNEELOR INTERNAŢIONALE DE VOLEI

(Urmare din pag. 1)

formaţia noastră feminină (lipsită de aportul Doinei Ivănescu, accidentată) s-a dovedit a fi superioară şi a cucerit victoria. Dar mai preţioasă decît rezultatul în sine este învăţătura trasă — sperăm — de conducerea tehnică a echipei în ceea ce priveşte utilizarea cu mai mult curaj a jucătoarelor mai tinere şi cu perspective. In ceea ce priveşte echipa bulgară, trebuie să spunem că nici ea nu a atins nivelul maxim al potenţialului. Jucătoarele evidenţiate în această întîlnire: Ileana Enculescu, Tinela Fleşoianu, Domnica Costic (R.P. Romînă), Ecaterina Ianeva (nr. 10), Ianka Radeva (nr. 12), Slavka Nicolova (nr. 4) din echipa R. P. Bulgaria.

Foarte animată si de bună valoare tehnică, prima partidă masculină de joi a dat cîştig de cauză formaţiei R.P. Bulgaria, care s-a afirmat prin echilibrul de pregătire şi randament între jocul din atac şi cel din apărare. Cei mai buni jucători: Zahariev, Srîndev, Asenov. A doua echipă a ţării noastre s-a comportat satisfăcător în ansamblu, manifestînd poftă de joc, putere de luptă şi o bună pregătire fizică. De asemenea, demnă de relevat eficacitatea blocajelor. In schimb, atacul — prea puţin variat şi serviciile nepuse la punct. S-au remarcat: Cherebeţiu, Grigorovici, Bărbuţă.

Prima noastră reprezentativă masculină a primit o replică foarte viguroasă din partea echipei R. S. S. Azerbaidjană, pentru multe din punctele partidei trebuind să fie consumate numeroase schimbări de serviciu. Insă, cu toată riposta dîrză, de apreciabilă valoare tehnică a oaspeţilor şi în ciuda rezultatului de 3—0, echipei noastre i se poate reproşa destul pentru jocul lipsit de nerv şi fantezie, bazat prea mult pe forţă în atac ca şi pentru unele servicii ratate. Nicolau, Drăgan, Derzei (R.P. Romînă), Agaev, Edelman, Hismetov (R.S.S. Azerbaidjană) s-au ridicat peste valoarea celorlalţi jucători în cursul acestei întîlniri.

Dintre rezultatele de ieri, frapant înaintea tuturor este cel din meciul feminin R.S.S. Azerbaidjană — R.P. Romînă. Victoria categorică reuşită de oaspete a subliniat în egală măsură calităţile formaţiei din R.S.S. Azerbaidjană şi importantele scăderi, din toate punctele de vedere, ale pregătirii lotului nostru din care trebuie să se aleagă jucătoarele care ne vor reprezenta la campionatul mondial. De bună seamă, asupra comportării echipei noastre vom reveni.

In Turneul balcanic la fotbal

Dinamo Bucureşti— Fenerbahce Istanbul 4-2 (2-0)

ISTANBUL, 21 *(prin telefon de la corespondentul nostru).* — Joi seara, în nocturnă, pe stadionul „Mithat Paşa", Dinamo Bucureşti a evoluat din nou în faţa spectatorilor turci. De data asta, echipa campioană a Romîniei a întîlnit formaţia Fenerbahce Istanbul în cadrul turneului balcanic. Fotbaliştii bucureşteni s-au comportat mult mai bine decît în meciul anterior, cel cu Galatasaray, şi au reuşit să cîştige partida cu 4—2 (2—0).

In min. 5 V. Alexandru trimite balonul lui Pîrcălab, care depăşeşte fundaşul de pe partea sa şi face o cursă spectaculoasă la capătul căreia înscrie primul gol al partidei. Peste 5 minute Eftimie ridică scorul la 2—0. Dinamo domină, dar ratează foarte mult. La reluare, cei care atacă în primele minute sînt fotbaliştii turci. Astfel, în min. 49, Avni şutează splendid dar Uţu, care a făcut o partidă bună, plonjează spectaculos şi salvează un gol ca şi făcut. Scorul este majorat în min. 54 de Ene II care, luînd mingea din terenul său, depăşeşte toată apărarea formaţiei Fenerbahce şi trage puternic din apropiere. Ultimul gol este opera lui Pîrcălab, care înscrie în min. 73 în urma unei pase primite — ca şi la primul lui gol — de la V. Alexandru: 4—0. Bucureştenii au iniţiativa în continuare, şi nenumărate ocazii de a majora scorul. Cu toate acestea, Fenerbahce reduce diferenţa în min. 76 prin Üksell şi în min. 83 prin Nedim.

DINAMO: UŢU — Popa, NUNWEILLER III, Ivan — V. Alexandru, Ştefan — PÎRCĂLAB, Niculescu, Ene II, Eftimie, Tîrcovnicu.

FENERBAHCE: Hazen — Atilla, ÖZCAN — Tuncay, Özer, Hüssein (min. 38 Avni) — Mustafa, Ibrahim, (min. 38 HILMI), Üksell, Nedim, Selim.

Dinamo pleacă sîmbătă spre Bucureşti.

SAMIM VARR

Mîine, la Floreasca,

Un meci de volei interesant: Bucureşti—Tokio

Voleibalistele japoneze vor evolua din nou, mîine după-amiază, în faţa publicului din Capitală. Sub titulatura „Tokio" ele vor întîlni reprezentativa oraşului Bucureşti, alcătuită din jucătoarele care se pregătesc pentru campionatul mondial.

Meciul va fi condus de arbitrul C. Armăşescu. Partida începe la ora 18.

Turneul internaţional de tenis de la Sofia

Mărmureanu l-a învins pe Gasiorek

SOFIA 21 (prin telefon). — Tenismanii romîni participanţi la turneul internaţional care se desfăşoară în capitala R. P. Bulgaria au obţinut rezultate valoroase. Campionul ţării, I. Ţiriac, a debutat în proba de simplu cu o victorie asupra bulgarului Jurukov (6—1, 6—2), disputînd apoi în sferturile de finală de polonezul Nowitzki cu 6—1, 6—2, 6—1. O adevărată surpriză a furnizat-o tînărul jucător romîn P. Mărmureanu, care după ce l-a învins pe Safkulov (R.P.B.) cu 6—1, 6—0 a eliminat din concurs pe unul din favoriţi, campionul polonez Gasiorek: 7—5, 6—4, 7—5. Mărmureanu a acţionat rapid, cu lovituri variate şi atacuri la fileu, fiind ajutat în special de serviciile sale puternice. In celelalte două sferturi de finală s-au înregistrat rezultatele: Kalogheropulos (Grecia) — Piatek (R. P. Polonă) 0—6, 4—6, 6—2, 6—3, 6—1; Sivohin (U.R.S.S.) — Ciuparov (R. P. Bulgaria) 6—2, 2—6, 6—0, 6—3. Sivohin eliminase în primul tur pe I. Năstase cu 6—3, 6—4. Al patrulea reprezentant romîn Gh. Boaghe a pierdut la Ranghelov (R.P.B.) cu 6—3, 6—4.

In competiţia de dublu, Ţiriac şi Mărmureanu au dispus de perechea bulgară Ţvetkov, Jahmatov cu 6—1, 6—0, 6—3 şi vor întîlni în semifinală pe Ciuparov şi Ranghelov. Ceilalţi semifinalişti sînt Gasiorek, Piatek (R.P.P.).

Iată semifinalele la simplu feminin: Riazanova (U.R.S.S.) — Magdeburg (R.D.G.) 6—2, 6—4; Johannes (R.D.G.) — Derderian (R.P.B.) 6—8, 6—2, 6—4.

Olimpiada de şah de la Varna

Reprezentativa ţării noastre din nou victorioasă

VARNA 21 (prin telefon). In runda a 4-a, şahiştii noştri au primit replica şahiştilor R. P. Mongole de care au dispus cu scorul de 3½—½. In partida cu Murevzhov, Ciocîltea, cu negrele, a iniţiat curînd după deschidere un atac puternic, dar partenerul său s-a apărat cu exactitate şi a obţinut remiza. La masa a doua, Florin Gheorghiu a cîştigat la Momo într-o partidă în care a avut necontenit superioritatea. După o luptă ascuţită, Sooş şi Radovici au obţinut victorii în faţa lui Miagmarsuren şi respectiv, Tchalkhasuren. In celelalte întîlniri din cadrul grupei B s-au înregistrat următoarele rezultate: S.U.A.-Israel 3½—½, R. P. Bulgaria-Elveţia 3—1, Porto Rico-Tunisia 3—1.

In restul grupelor s-a disputat runda a 5-a. Iată rezultatele: *grupa A:* U.R.S.S.-Spania 4—0, R.D.G.-Suedia 2½—1½, R.F.G.- Belgia 3—1, Turcia-Grecia 2—1 (1); *grupa C:* R. P. Ungară-Olanda 3½—½, R. S. Cehoslovacă-Islanda 1½—1½ (1), Iugoslavia-Luxemburg 4—0, Finlanda-Franţa 2½—1½, R. P. Polonă-Cipru 4—0; *grupa D:* Austria-Irlanda 3½—½, Argentina-Danemarca 2½—1½, India-Iran 4—0, Cuba-Albania 2½—1½, Uruguay-Anglia 3—1.

Aseară s-a jucat runda a 6-a. In *grupa A:* U.R.S.S.-Norvegia 2—0 (2), R.D.G.-Turcia 3—0 (1), R.F.G.-Grecia 3—0 (1), Belgia-Spania 2½—1½; *grupa C:* Islanda-Uruguay 3½—½, Olanda-R. P. Polonă 2—0 (2), Franţa-Cipru 3—0 (1), Iugoslavia-Finlanda 1½—1½ (1), R. S. Cehoslovacă-Luxemburg 4—0; *grupa D:* R. P. Ungară-Austria 1½—½ (2), Albania-Anglia 1—0 (3), Argentina-Cuba 2—1 (1), India-Danemarca 0—2 (2), Iran-Irlanda 2½—½ (1). Echipele din grupa B au avut zi liberă.

In urma acestor rezultate, în grupa A conduce U.R.S.S. cu 19½, urmată de R.D.G. şi Belgia cu cîte 13 puncte, în grupa B, S.U.A. cu 13½, R. P. Romînă 13 şi R. P. Bulgaria 11½, în grupa C, R. S. Cehoslovacă şi Iugoslavia cu 16½, Olanda 16 iar în grupa D Argentina 19, R. P. Ungară 17½ şi Albania 12½ puncte.

ALEXANDRA NICOLA[...]
maestră interna[...]

Campionatul de baschet al armatelor prietene

Steaua-Dukla Praga 75-65 (32-33)

In prima întîlnire susţinută în cadrul campionatului de baschet al armatelor prietene, găzduit de oraşul Lvov, echipa romînă Steaua Bucureşti a întîlnit formaţia Dukla Praga. Victoria a revenit baschetbaliştilor romîni, după o partidă viu disputată, cu scorul de 75—65 (32-33).

In următorul meci, Steaua va juca cu echipa militară din R.D. Vietnam.

Campionatele mondiale şi europene de haltere

BUDAPESTA 21. — Miercuri seara un alt halterofil sovietic a urcat pe podiumul învingătorilor, fiind răsplătit cu medalia de campion al lumii la categoria semimijlocie. Este vorba de VLADIMIR KURINOV, care după o luptă pasionantă cu maghiarul Huszka şi francezul Paterni a cucerit primul loc. Rezultate: 1. KURINOV (U.R.S.S.) 422,5 kg. (130, 130, 162.5 kg.), 2. HUSZKA (R.P.U.) 415 kg., 3. PATERNI (Franţa) 412,5 kg.

Joi s-au desfăşurat întrecerile la categoria mijlocie. Din cei 19 concurenţi pe primul loc s-a clasat maghiarul Győző Veres, care a dispus de fostul campion mondial şi olimpic Tommy Kono (S.U.A.). Rezultate: 1. G. VERES (R.P.U.) 460 kg. (155. 130, 175), 2. T. KONO (S.U.A.) 455 kg., 3. G. TOTH (R.P.U.) 442.5 kg., 4. KAILJAERVI (Finlanda) 440 kg. Ultimul a realizat un nou record mondial la „smuls": 146.5 kg. Reprezentantul ţării noastre, Tiberiu Roman, a obţinut un rezultat nesatisfăcător: 382.5 kg. (cu 22.5 kg. sub recordul său !!) [...]du-se pe locul al 13-lea.

Au mai rămas să se dispute întrecerile la categoriile semigrea şi grea. La aceste categorii vor participa şi halterofilii romîni Lazăr Baroga şi respectiv Silviu Cazan.

Azi începe la Mulhouse,

Campionatul european feminin de baschet

Azi începe, la Mulhouse, una din cele mai echilibrate ediţii ale campionatelor europene feminine de baschet, la care participă următoarele 10 reprezentative: U.R.S.S., R. P. Bulgaria, R. S. Cehoslovacă, R. P. Polonă, Italia, Belgia, R. P. F. Iugoslavia, R. P. Ungară, Franţa şi R. P. Romînă. Cu excepţia Olandei, înlocuită de Franţa, iau parte toate echipele care s-au întrecut şi în 1960, la Sofia, cînd titlul de campioană a Europei a fost cucerit de selecţionata Uniunii Sovietice.

Baschetbalistele sovietice nu au pierdut, de altfel, primul loc decît în 1958, la Lodz, în favoarea echipei R. P. Bulgaria, cîştigînd ediţiile desfăşurate în 1950 la Budapesta (R. P. Romînă, pe locul 7), 1952 la Moscova (R. P. Romînă pe locul 11), 1954 la Belgrad (R. P. Romînă nu a participat), 1956 la Praga (R. P. Romînă pe locul 10) şi 1960 la Sofia (R. P. Romînă pe locul 6).

Din anul 1954 s-a făcut remarcată disputa extrem de echilibrată dintre baschetbalistele sovietice, bulgare şi cehoslovace (clasate de fiecare dată pe primele trei locuri), care s-au detaşat prin nivelul jocului practicat de restul participantelor. După valoarea componentelor selecţionatelor Uniunii Sovietice, R. P. Bulgaria şi R. S. Cehoslovace şi după rezultatele înregistrate în ultima vreme, ele au şi în întrecerea de la Mulhouse cele mai mari şanse de a cuceri medaliile de aur, argint şi bronz.

Pentru celelalte locuri, lupta se anunţă extrem de deschisă, fiecare din cele şapte reprezentative emiţînd pretenţii justificate pentru partea superioară a clasamentului. De aceea, misiunea baschetbalistelor ce ne vor reprezenta ţara este foarte dificilă. R. P. Polonă, Franţa, Italia, R. P. F. Iugoslavia, R. P. Ungară şi Belgia sînt echipe de valori sensibil apropiate cu a selecţionatei R. P. Romîne, care va trebui să nu precupeţească nici un efort, să pună în valoare toate calităţile şi cunoştinţele acumulate în decursul pregătirilor, pentru a obţine o performanţă superioară celor din ediţiile precedente.

MULHOUSE, 21 (prin telefon). — Tragerea la sorţi efectuată vineri dimineaţă a stabilit următoarele serii: **A: U.R.S.S., R.S. Cehoslovacă, R.P.F. Iugoslavia, Italia, R.P. Ungară; B: R.P. Bulgaria, R.P. Polonă, R.P. ROMÎNĂ, Belgia, Franţa.** Reprezentativa ţării noastre va juca duminică cu R.P. Bulgaria, luni cu R.P. Polonă, marţi cu Belgia şi miercuri cu Franţa. Joi va fi zi de odihnă, iar vineri întrecerile vor fi reluate cu meciurile semifinale. Din fiecare serie, primele două echipe se vor califica pentru semifinale, iar celelalte vor lupta pentru stabilirea clasamentului locurilor 5—10.

Primele jocuri ale campionatului au loc sîmbătă 22 septembrie, după următorul program: R.P. Polonă — Belgia, Italia — R.S. Cehoslovacă, R.P.F. Iugoslavia — R.P. Ungară, R.P. Bulgaria — Franţa.

În preajma campionatelor mondiale de volei

MOSCOVA (prin telefon). — Comisia de organizare a campionatelor mondiale de volei a stabilit grupele şi localităţile unde vor avea loc întrecerile masculine. Echipa R.P. Romîne face parte, alături de Italia, Ungaria, Belgia şi R.P.D. Coreeană, din grupa a II-a, care va juca la Leningrad.

Echipa feminină va juca la Moscova, dar încă nu se ştie în compania căror echipe.

Record de participare (22 echipe) în „C.C.E." la handbal în 7 masculin

După cum am mai anunţat recent, la Paris, a fost alcătuit programul de desfăşurare a „Cupei Campionilor Europeni" la handbal în 7 masculin, ediţia 1962—1963. Anul acesta, marea competiţie cunoaşte un adevărat record de participare, organizatorii primind înscrierile a nu mai puţin de 22 de echipe de club.

In primul tur preliminar, ale cărui meciuri vor treburi jucate pînă la 18 noiembrie, sînt programate următoarele întîlniri: GRUPA A: **H. B. Dudelange** (Luxemburg) — **O. C.** Flemallois (Belgia); GRUPA B: **T. V. Hasseewinterbek Kiel** (R.F.G.) — **Slask Wroclaw**; GRUPA C: **Spartacus Budapesta — W.A.T. Atzgersdorf** (Austria); GRUPA D: **Operatie 55 Amsterdam** — **Grasshoper Klub Zürich**; GRUPA E: **Atletico Madrid—Benfica Lisabona**; GRUPA F: **Skobakken Arhus** (Danemarca) — **K. F. Fram Rejkjavik** (Islanda).

Pentru optimile de finală, capii de serie au fost desemnaţi în ordinea următoare: 1. Campioana Suediei, 2. **Cîştigătoarea grupei F, 3. Campioana R.D. Germane, 4. Frischauf Göppingen, 5. Campioana R. S. Cehoslovace, 6. Campioana R. P. Romîne, 7. Campioana R.P.F. Iugoslavia, 8. Campioana Franţei.** Iată şi programul acestor meciuri, care vor trebui disputate (numai tur) pînă la 16 decembrie 1962: GRUPA 1: Arsenal **Helsinki-Idrottsklubben** Heim Göteborg: GRUPA 2: **Fredensborg Ski O.G. Ballklub (Norvegia)** — **Cîştigătorul** Grupei **F**; GRUPA 3: **D. H. f. K. Leipzig-Burevestnik** Tbilisi; GRUPA 4: **F. A. Göppingen-Cîştigătorul Grupei A**; GRUPA 5: **Dukla Praga-Cîştigătorul Grupei** B; GRUPA 6: DINAMO BUCUREŞTI-**Cîştigătorul Grupei C**; GRUPA 7: **Cîştigătorul Grupei D-Rukometni Klub Zagreb**; GRUPA 8: **P.U.C. Paris-Cîştigătorul Grupei E.**

Programul sferturilor de finală, ce se vor disputa (tur-retur) pînă la 17 februarie 1963, este următorul: **Grupa 1 — Grupa 2; Grupa 3 — Grupa 5; Grupa 4 — Grupa 8: Grupa 6 — Grupa 7.**

Fotbal pe glob

● La Rio de Janeiro, în primul meci al finalei „Cupei intercontinentale" la fotbal, echipa braziliană F. C. Santos a învins cu scorul de 3—2 pe Benfica Lisabona.

● Intr-un meci internaţional de fotbal desfăşurat la Madrid, echipa engleză Manchester United a învins cu scorul de 2—0 (0—0) echipa Real Madrid, campioana Spaniei.

● Meciurile disputate miercuri în cadrul „Cupei campionilor europeni" la fotbal s-au încheiat cu următoarele rezultate: Sporting Lisabona — Shelbourne (Dublin) 2—0; Ţ.D.N.A. Sofia — Partizan Belgrad 2—1; A. C. Milan — U. S. Luxemburg 6—0; Servette Geneva — Feyenoord (Rotterdam) 3—1; Vasas Budapesta — Frederikstadt (Norvegia) 7—0; Polonia Bytom — Panathinaikos Atena 4—1. S-au calificat pentru turul doi Vasas Budapesta, A. C. Milan şi Polonia Bytom. Echipele Feyenoord şi Servette Geneva urmează să mai susţină un al treilea meci decisiv.

● Iată două rezultate înregistrate în competiţia de fotbal „Cupa cupelor": Chemie Hale (R.D.G.) — F. K. Belgrad 3—3 (s-a calificat echipa iugoslavă învingătoare cu 2—0 în primul tur); Lausanne Sport — Sparta Rotterdam 3—0.

A început meciul pentru titlul mondial feminin la şah

MOSCOVA 20 (Agerpres). —

Prima partidă a meciului pentru titlul mondial feminin la şah dintre Elisabeta Bîkova şi Nona Gaprindaşvili s-a terminat remiză la mutarea a 53-a. La întrerupere, Gaprindaşvili avea un uşor avantaj poziţional, dar Bîkova s-a apărat foarte exact şi remiza a fost inevitabilă.

● Cea de a doua partidă s-a întrerupt la mutarea 41. Obţinerea victoriei pentru Gaprindaşvili este o simplă formalitate.

Poziţia de întrerupere este următoarea:

Alb (Gaprindaşvili): Rd2, Ta7, Tc6, Na6, pioni la a3, c2, f2, g2, h2; Negru (Bîkova): Rb4, Tb8, Th8, Nf5, pioni la d5, f4, h6. Negrul a dat mutarea 41 în plic.

Redacţia şi administraţia: str. Vasile Conta nr. 16 telefon 11.10.05 interurban 72 [...]