Biblioteca Centrală Regională Hunedoara-Deva

PROLETARI DIN TOATE ŢĂRILE, UNIŢI-VĂ!

SPORTUL popular

Organ al Uniunii de Cultură Fizică şi Sport din R.P. Romînă

ANUL XVIII — Nr. 4137 ★ Sîmbătă 17 noiembrie 1962 ★ 8 pagini 25 bani

Finala ediţiei a doua a concursului republican de gimnastică artistică

Cîştigătoarea primei ediţii a concursului republican de gimnastică artistică, Mihaela Filip-Solomonov este pretendentă la primul loc şi în acest an.

Foto: TH. ROIBU

Gimnastica artistică este o ramură sportivă tînără în ţara noastră. Doar cu doi ani în urmă s-a organizat primul concurs oficial. Acum, campionatul republican se află la a doua ediţie. Cei care vor asista mîine, în sala Floreasca, la finala concursului republican pe anul acesta, vor putea să se convingă singuri de frumuseţile „artistice". Negreşit, publicul va fi darnic în aplauze, răsplătind bogata fantezie în alcătuirea exerciţiilor şi mişcările pline de graţie şi suplete ale gimnastelor. Iar din rîndurile tinerelor spectatoare multe vor fi tentate să se dedice practicării acestei ramuri sportive.

La finală vor participa cele mai bune formaţii din ţară, după cum urmează: cîte o echipă din oraşele Arad, Cluj, Timişoara, Lugoj, Sibiu, Galaţi, Constanţa şi 3 echipe din Capitală. Urăm succes tuturor participantelor la această frumoasă competiţie!

Două echipe ale asociaţiei Spartac Bucureşti faţă în faţă... Un aspect de la o rundă viu disputată din cadrul întrecerilor ediţiei trecute ale Spartachiadei de iarnă a tineretului (Citiţi materialul în pag. a 2-a).

Reîntîlnire cu patinatorii şi hocheiştii

Astă-seară iubitorii sporturilor de iarnă se vor reîntîlni cu patinatorii şi hocheiştii. Începînd de la ora 19, pe „scena de gheaţă" a frumosului stadion din parcul „23 August" va avea loc festivitatea de deschidere a sezonului 1962—1963. Cu acest prilej cei mai buni patinatori şi tineri hocheişti vor prezenta un interesant program la care lucrează asiduu de mai multe săptămîni.

Iată cîteva numere din „premiera" de pe patinoarul artificial: demonstraţii de patinaj artistic şi viteză ale sportivilor din lotul R.P.R., meciuri fulger de hochei între cei mai talentaţi juniori, curse în sac, culesul merelor şi alte jocuri distractive, defilarea şi premierea... măştilor etc. În încheierea programului publicul va fi invitat să participe la un carnaval pe gheaţă.

Cea mai tînără asociaţie sportivă: „Palatul pionierilor"

Zilele trecute, în cadrul unei frumoase festivităţi a fost înfiinţată o nouă asociaţie sportivă-„Palatul pionierilor". La şedinţa de constituire au luat parte peste 500 de pionieri şi pioniere care activează în cercurile sportive ale Palatului din Cotroceni.

Asociaţia sportivă „Palatul pionierilor" pleacă la drum cu nu mai puţin de 14 secţii pe ramură de sport. Multe dintre ele beneficiază chiar din... start de o bogată experienţă, fapt care obligă la obţinerea, în cel mai scurt timp, a unor rezultate cît mai frumoase.

Urăm tinerei asociaţii sportive spor la muncă şi succese din cele mai frumoase, pe măsura condiţiilor optime pe care le are asigurate şi a entuziasmului tinerilor ei membri!

Ştirile zilei

„CUPA EUROPEI" LA BOX

LONDRA (Agerpres). — În 1963 se va desfăşura prima ediţie a „Cupei Europei" la box. La această competiţie, care stîrneşte de pe acum un mare interes, s-au înscris reprezentativele a 8 ţări: **U.R.S.S., R. P. Polonă, Italia, R. P. Romînă, R. P. Bulgaria, R. D. Germană, Franţa şi Irlanda.** Fiecare echipă va prezenta boxeri la 10 categorii. Meciurile se vor desfăşura tur-retur.

LA 1 DECEMBRIE ÎNCEPE ÎNTRECEREA PENTRU DESEMNAREA CAMPIONULUI DE ŞAH AL ŢĂRII

Biroul federal a stabilit ca întrecerea celor mai buni jucători de şah ai ţării, calificaţi în finala campionatului republican, să înceapă la 1 decembrie, la Bucureşti.

Reamintim că din rîndul celor 20 de finalişti fac parte 5 maeştri internaţionali, V. Ciocîltea — campionul ţării, Th. Ghiţescu, Fl. Gheorghiu, D. Drimer, dr. O. Troianescu, şi 11 maeştri.

O etapă redusă, dar totuşi interesantă, în categoria A la fotbal

Deşi redusă la patru jocuri (prin amînarea meciurilor Ştiinţa Cluj — Steaua, Ştiinţa Timişoara — Dinamo Bucureşti şi Rapid — Crişana), etapa de mîine a campionatului categoriei A se prezintă totuşi ca foarte interesantă. Fiecare meci constituie un punct de atracţie şi se anunţă extrem de disputat, dacă îl analizăm în lumina ultimelor rezultate. În special atrage atenţia partida Viitorul — Farul, pe care o considerăm drept cea mai importantă. Dar iată programul:

În Bucureşti, pe Stadionul Republicii: **Progresul — Dinamo Bacău** (ora 12.45) şi **Viitorul — Farul** (ora 14.30).

În ţară: St. roşu — U.T.A. la Braşov şi **Petrolul — C.S.M.S.** la Ploieşti.

În programarea jocurilor de tineret din Capitală a survenit o modificare: meciul **Progresul — Dinamo Bacău** se dispută mîine pe teren Progresul (de la ora 9.45), iar **Viitorul — Farul** pe terenul IV din parcul „23 August" (de la ora 11).

Astăzi, pe terenul Gloria (ora 14.30) are loc singurul joc de categorie B din Bucureşti: **Metalul — Dinamo Piteşti.**

Portarul echipei oaspe a sărit mai bine decît Ghergheli şi va boxa balonul (Selecţ. div. A — Haiduk Split 4—1).

Miine, la Varşovia

R. P. Polonă — R. P. Romînă (tineret) la box

Reprezentativa de tineret a ţării noastre va părăsi în dimineaţa aceasta Capitala pe calea aerului, îndreptîndu-se spre Varşovia, unde mîine va întîlni selecţionata de tineret a R. P. Polone. Gazdele, aşa cum am mai relatat, pun mare preţ pe confruntarea cu tinerii boxeri romîni pentru că „zecele" polonez, este, în linii mari, acela care va fi prezent şi la J.O. de la Tokio.

Despre întîlnirea din sala Gwardia, ziarele din capitala Poloniei fac diferite pronosticuri, acordîndu-i în aceste zile mult spaţiu. Întrecerea constituie revanşa meciului disputat în octombrie anul trecut la Bucureşti şi cşitigat, după cum se ştie, de boxerii noştri cu scorul de 7:3.

De fapt se vor disputa două întîlniri. Prima şi cea mai importantă va avea loc la Varşovia. Gazdele vor alinia, după cum scrie ziarul de specia-

(Continuare în pag. a 4-a)

Eveniment deosebit în activitatea sportivă a elevilor

Start într-o nouă ediţie a campionatelor republicane şcolare

♦ O competiţie cu 8 ramuri sportive ♦ În atenţia concurenţilor la gimnastică! ♦ Ce trebuie să ştie elevii de la „liceele sportive!" ♦ Programarea întrecerilor

A intrat în tradiţie ca încă din primele săptămîni de şcoală, elevii din ţara noastră să-şi înceapă pregătirile în vederea celei mai importante competiţii rezervate lor — **campionatele republicane pentru elevii din învăţămîntul de cultură generală, pedagogic şi profesional.**

În dorinţa de a cunoaşte unele amănunte legate de desfăşurarea actualei ediţii a acestei mari competiţii, ne-am adresat tovarăşului profesor NICOLAE CRAINIC, şeful comisiei pentru educaţie fizică din învăţămîntul de toate gradele din Consiliul General al UCFS, cu rugămintea de a ne răspunde la mai multe întrebări.

— V-am ruga, mai întîi, să ne precizaţi care sînt ramurile sportive la care se vor întrece, în acest an, şcolarii noştri?

— Competiţia se organizează la cîteva sporturi individuale ca atletismul, gimnastica, nataţia şi schiul, precum şi la o serie de jocuri sportive — baschetul, handbalul, voleiul şi fotbalul. Deci, în total 8 ramuri sportive.

— Ce aduce nou, în ce priveşte formula de desfăşurare, actuala ediţie a „republicanelor" şcolare?

— În linii mari, regulamentul competiţiei n-a suferit modificări decît la gimnastică. Astfel, la această ramură sportivă, în toate etapele, campionatul pe echipe se va desfăşura între reprezentative de **sificare de categoria a II-a juniori.** Elevii care vor intra în componenţa echipelor nu vor putea depăşi vîrsta de 16 ani. Noul regulament precizează totodată că elevii legitimaţi la S.S.E. şi C. S. Şcolar ca şi la alte asociaţii sportive şi cluburi sportive din afara şcolii, nu pot să facă parte din vreo echipă. În schimb, ei au drept de participare la întrecerile individuale. La acestea se pot înscrie juniori de cat. I,

(Continuare în pag. a 3-a)

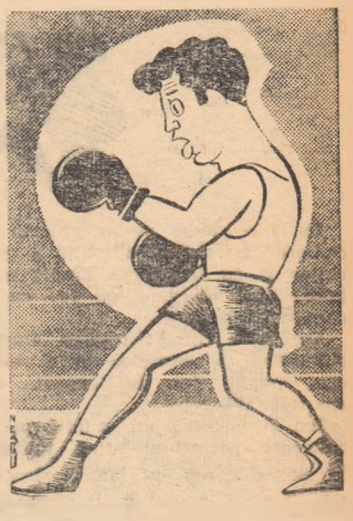

GHEORGHIONI

Văzut de Neagu Rădulescu

O imagine pe care fotoreporterii o vor surprinde deseori, în aceste zile: elevii iubitori ai voleiului luînd parte la lecţii pregătitoare în vederea campionatelor republicane şcolare.

IN CADRUL PREGĂTIRILOR PENTRU MECIUL CU SPANIA

Selecţionata divizionară A a întrecut pe Haiduk Split cu 4-1 (2-0)

Pregătirile lotului nostru reprezentativ în vederea meciului de la 25 noiembrie, cu Spania, au continuat joi, prin meciul de verificare susţinut de selecţionabili în compania puternicei echipe iugoslave Haiduk Split.

Acest joc, pe care fotbaliştii romîni l-au cîştigat cu 4—1 (2—0), a avut ca scop verificarea unui cît mai mare număr de jucători (aşa se explică numeroasele schimbări din repriza secundă) pentru ca Gică Popescu şi colectivul de cît mai exact „unsprezecele" care va juca la 25 noiembrie. Totodată, în legătură cu sarcinile de joc, s-a urmărit realizarea unei bune replieri pentru obţinerea siguranţei în apărare şi îmbunătăţirea jocului în atac, compartiment care a avut de aplicat, ca „temă principală", combinaţiile simple, încheiate cu şuturi la poartă.

Privit din aceste puncte de vedere, meciul cu Haiduk Split şi-a dovedit utilitatea. Pe de o parte pentru că a contribuit la simplificarea lui restrîns în vederea meciului cu Spania, iar pe de alta pentru că i-a pus pe jucători în situaţia de a aplica indicaţiile primite, în compania unui adversar de certă valoare, aşa cum s-a dovedit „unsprezecele" iugoslav. Păcat că jocul a fost influenţat de starea proastă a terenului (umed, alunecos), care a îngreunat atît deplasarea jucătorilor, cît şi controlul mingii.

RADU URZICEANU

Din SUMAR

PROPAGANDA SPORTIVĂ prin film

ATITUDINI Iată de ce se află DINAMO-BACĂU în zona periculoasă

FOTBAL Arbitrajul poate contribui la calitatea jocului

De vorbă cu CAPABLANCA...

AGENDA SPORTIVĂ internaţională

La asociația Spartac București

Au început pregătirile pentru întrecerile Spartachiadei de iarnă a tineretului

Zilele trecute, consiliul asociației sportive Spartac a ținut o ședință de lucru cu organizatorii de grupe sportive. Pe ordinea de zi era un singur punct: pregătiri pentru Spartachiada de iarnă a tineretului. Discuțiile au fost rodnice. Organizatorii grupelor sportive (asociația Spartac are 48 de grupe sportive cu aproape 7.000 membri UCFS) au insistat mai mult asupra acelor probe sportive care nu au mai figurat în edițiile precedente ale Spartachiadei de iarnă, cum sînt crosul, tirul și turismul (concursuri de orientare turistică). Cei prezenți la această ședință de lucru au hotărît să treacă de urgență la o serioasă muncă de pregătire a întrecerilor în cadrul grupelor sportive, pentru ca data începerii competiției, 1 decembrie, să-i găsească gata de start.

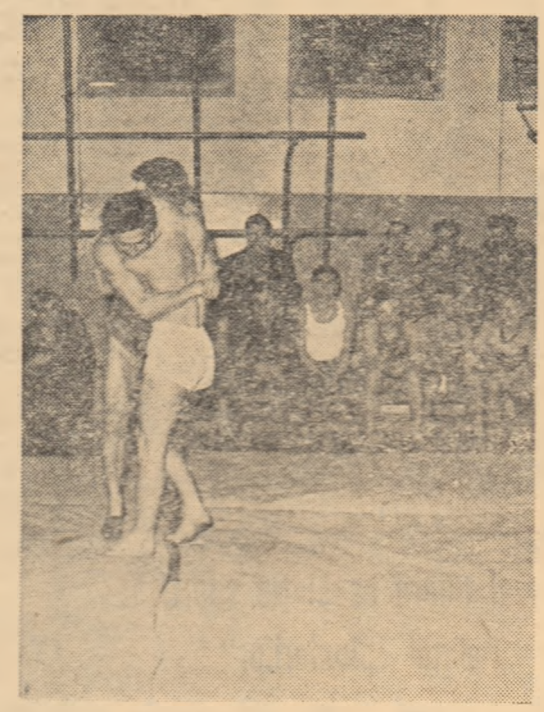

Sportivii asociației Spartac se vor întrece și anul acesta în număr mare la concursurile de trintă. Antrenamentele deja au început.

Foto: T. Roibu

Pregătirile sînt în toi în majoritatea grupelor sportive. Așa de exemplu la T.L.C.R. 2 s-au confecționat afișe de popularizare a competiției, s-a întocmit un plan de acțiuni în vederea desfășurării concursurilor de șah și de tenis de masă. Au început chiar și înscrierile pentru întrecerile de la aceste două ramuri sportive.

O altă unitate unde competiția poate începe și mîine, este grupa sportivă Alimentara „23 August". Aci, s-a amenajat pentru întreceri sala clubului cultural de pe Șos. Pantelimon, localul a fost frumos pavoazat, jocurile de șah au fost completate iar în după-amiaza zilei de 1 decembrie într-un cadru festiv se va da startul competiției. Se preconizează ca întrecerea șahiștilor să înceapă cu un simultan dat de maestrul internațional T. Ghițescu. Pregătiri asemănătoare se mai fac la grupele sportive I.C.S. București, O.C.L. produse industriale, Alimentara „Tudor Vladimirescu" etc.

La sporturile introduse pentru prima oară în cadrul Spartachiadei de iarnă, cros, tir și turism, întrecerile vor fi organizate de către consiliul asociației. La cros, întrecerile se vor desfășura între 1 și 5 decembrie cu participarea a 20 de echipe reprezentative de grupe sportive. La tir se vor întrece 16 echipe. La turism comisia de turism și alpinism a asociației sportive Spartac are prevăzută în planul său de muncă o serie de excursii îmbinate cu concursuri de orientare turistică. Aceste acțiuni turistice se vor desfășura în lunile decembrie și ianuarie. Cu ocazia acestor excursii se vor organiza concursuri de schi și săniuțe.

La celelalte ramuri sportive — trîntă, gimnastică, haltere și patinaj — se vor organiza întreceri în grupe sportive sau la nivelul asociației.

Sportivii asociației Spartac București așteaptă cu nerăbdare ziua de 1 decembrie, data începerii ediției 1962—1963 a Spartachiadei de iarnă a tineretului, prilej de întreceri sportive pasionante.

T. R.

Fruntaș în muncă, fruntaș în sport

Muncitorii uzinelor „Semănătoarea" din Capitală au trăit, luni dimineață clipe de mare bucurie. Tînărul muncitor de la sectorul II Tratament termic, Löw Harmudt, membru al echipei reprezentative de box, se întorsese la uzină, printre tovarășii săi de muncă. Muncitorii, tineri și vîrstnici, și-au exprimat spontan bucuria și entuziasmul pentru frumoasa victorie obținută de tînărul Löw la Belgrad, în fața renumitului Iakovlevici.

Ca și în recentele întîlniri din Scoția — unde a realizat două victorii înainte de limită, și la Belgrad Löw a luptat cu însuflețirea care îl caracterizează, pentru culorile sportive ale patriei noastre.

Dar, Löw nu este numai un boxer de valoare, ci și un muncitor destoinic. O afirmă maiștrii de atelier, antrenorul său, modelierul Gh. Zamfirescu, precum și muncitorii alături de care lucrează tînărul boxer. Educat de organizația U.T.M., H. Löw participă cu entuziasm la toate acțiunile obștești. El a făcut parte din prima serie de brigadieri care a participat la construcția sălii Palatului R. P. Romîne. Mărturie stă Cartea de onoare a C.C. al U.T.M., în ale

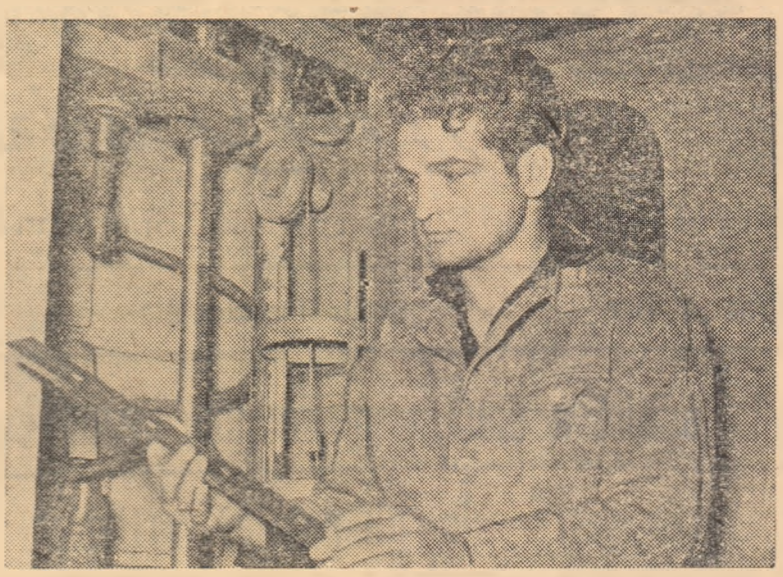

cărei pagini figurează, la loc de cinste, și numele tînărului muncitor sportiv de la uzinele „Semănătoarea".

— C. —

PE URMELE UNEI SCRISORI

A IV-a ediție a Spartachiadei petrolistului

La redacție am primit o scrisoare expediată de tov. Ion Herța din Cîmpina, în care se ocupă de una din cele mai iubite competiții ale tinerilor și vîrstnicilor din regiunea Ploiești: SPARTACHIADA PETROLISTULUI. *"Faza finală pe regiune a celei de a IV-a ediții a Spartachiadei petrolistului,* își începe scrisoarea tov. Herța, *a avut loc la Ploiești. Ne-am pregătit cu însuflețire pentru acest eveniment deoarece eram convinși că și actualele întreceri vor constitui, ca și cele din primele trei ediții, o sărbătoare sportivă. Dar, la Ploiești, am avut o surpriză cît se poate de neplăcută. Întrecerile s-au desfășurat în condițiuni necorespunzătoare, au avut o participare foarte redusă iar concursul de atletism aproape că nu s-a ținut".*

Mergînd pe urmele scrisorii tov. Herța ne gîndeam cum de a fost posibil ca actuala Spartachiadă a petrolistului să nu se situeze, ca edițiile anterioare, în fruntea preocupărilor activiștilor sportivi de la consiliul regional UCFS. Nu puteam înțelege de ce tocmai atletismul, o disciplină căreia în Hotărîrea Conferinței pe țară a UCFS i se acordă o atenție deosebită, să fie absentă de la faza pe regiune a acestei importante competiții. Dar iată-ne la sediul consiliului regional UCFS din Ploiești, față-n față cu foile de concurs. Cercetîndu-le am constatat că într-adevăr la atletism puteai număra pe degete concurenții. Dar mai bine să dăm cuvîntul cifrelor, care oglindesc fidel preocuparea pentru finala pe regiune. La 8 din 9 discipline sportive care au figurat în programul competiției au fost desemnați campionii regionali. La atletism însă am notat numai cîteva nume de fete și băieți, pentru că la zece probe, nici nu s-au ținut întreceri. Motivul? Lipsă de participanți. Raionul Cîmpina, de exemplu, a înscris în concurs doar trei sportivi, din raionul Ploiești nu a existat nici un concurent și chiar orașul Ploiești nu a participat cu echipa completă. Doar raionul Tîrgoviște a concurat cu toată formația de atletism. Să nu credeți că în celelalte localități nu există atleți. Dimpotrivă. La Urlați, de pildă, am aflat că la întrecerile preliminare și-au disputat întîietatea un mare număr de tineri. Cît de mult așteptau aceștia să se întîlnească pe pista frumosului stadion din Ploiești cu învingătorii din Cîmpina, Pucioasa, Tîrgoviște etc. Dar au fost lăsați acasă. Și cînd te gîndești că orașul Ploiești, precum și raioanele Cîmpina și Ploiești trebuiau să prezinte fiecare cîte 20 de atlete și atleți care-și cuceriseră dreptul să participe la finala pe regiune, nu poți înțelege nepăsarea cu care privesc activiștii sportivi din consiliile UCFS din localitățile respective acest sport de mare însemnătate pentru dezvoltarea fizică multilaterală a tineretului.

În desfășurarea etapei finale pe regiune a Spartachiadei petrolistului din acest an au mai fost și alte deficiențe. O serie de arbitri au absentat, iar unii membri ai comisiilor regionale de specialitate nu și-au adus aportul necesar. De asemenea, o serie de activiști sportivi din raioanele amintite mai sus au privit cu o condamnabilă superficialitate această competiție. Numai astfel se explică faptul că o parte din echipe au sosit cu o întîrziere nejustificată în ziua concursului, ceea ce a produs perturbări în desfășurarea programului. Din această cauză nu a mai fost timp pentru festivitatea de închidere a competiției, concurenții primind diplomele necompletate.

Este clar că în raioanele Ploiești, Cîmpina și orașul Ploiești pregătirile în vederea participării la etapa finală pe regiune a celei de a IV-a ediții a Spartachiadei petrolistului s-au făcut în pripă, fără spirit de răspundere. Dar era de așteptat ca în primul rînd consiliul regional UCFS să-și pună în centrul atenției această competiție de mase.

Să sperăm însă că pentru viitor se vor trage învățămintele cuvenite.

TR. ANDRONACHE

NOTE CRITICE

Mai multă seriozitate în pregătirea ședințelor plenare ale C. S. S. Cluj

În ziua de 15 noiembrie trebuia să aibă loc un eveniment însemnat pentru activitatea sportivă a elevilor clujeni. În acea zi era convocată ședința plenară a Clubului sportiv școlar. Repetăm: trebuia să aibă loc, dar... la acea dată, o bună parte din membri și-au făcut de treabă prin alte locuri. Neîntrunindu-se numărul statutar, plenara a fost amînată. Deci, nu s-a mai putut discuta activitatea, n-au putut fi analizate și problemele ce trebuie rezolvate în viitorul apropiat. Bănuiți, poate, că membrii clubului au fost convocați prea des? Nu! O asemenea plenară n-a mai fost organizată de la alegerile care au avut loc în toamna anului 1961. Cauza-i alta și anume dezinteresul pe care-l arată unii membri ai consiliului clubului, ca de exemplu tovarășii Ciobanu Augusta și Oanță Iosif, care lipsesc cu regularitate de la ședințe. Chiar unii membri ai biroului, Kis Ludovic, Spătaru Simion și Albu Ecaterina, nu participă cu regularitate la ședințele de birou. De ce acest dezinteres? Oare cinstea de a fi aleși într-un organ de conducere a mișcării sportive poate fi privită cu o asemenea ușurință? Ce părere au tovarășii Aurel Bulzan, președintele clubului, și Iuliu Moraru, secretarul clubului, de felul cum au organizat această plenară? Dar Consiliul regional al UCFS? Ne exprimăm părerea că asemenea practici în activitatea consiliilor trebuie eliminate cît mai curînd, pentru a contribui cu adevărat la îmbunătățirea mișcării sportive în rîndurile elevilor.

Gimnastica de înviorare

Ex. 1. — Mers pe loc sau în jurul camerei, cu ridicarea înaltă a genunchilor și cu legănarea amplă a brațelor, apoi alergare pe loc cu ridicarea genunchilor.

Ex. 2. — Stînd: rotarea amplă și simultană a brațelor prin înainte, sus, înapoi, jos. Se execută de 2 ori cîte 10 rotări.

Ex. 3. — Stînd cu mîinile pe șold: ridicarea piciorului stîng înainte și în sus, ducerea lui lateral, înapoi și jos. Același exercițiu, cu rotarea piciorului drept. Se pot executa astfel 4—6 rotări, cu fiecare picior.

Ex. 4. — Stînd depărtat cu mîna stîngă pe șold și brațul drept întins înainte cu pumnul strîns: rotarea brațului drept prin jos, înapoi, sus, apoi îndoirea trunchiului înainte, atingînd solul cu pumnul și revenire. Același exercițiu, cu rotarea brațului stîng. Se execută 4—6 rotări cu fiecare braț în parte.

Ex. 5. — Stînd depărtat, cu spatele la perete, la un pas distanță: răsucirea trunchiului spre stînga cu sprijinirea palmelor pe perete, revenire, răsucire spre dreapta, sprijinirea palmelor, revenire. Se execută 3—6 răsuciri în fiecare parte.

Ex. 6. — Șezînd pe covor cu picioarele întinse și cu spatele drept: îndoirea trunchiului în față peste picioare, apoi răsturnare pe spate cu ducerea picioarelor peste cap. Se repetă astfel de 4—6 ori.

Ex. 7. — Stînd cu piciorul stîng în față, dreptul sprijinit pe vîrf înapoi, mîinile pe șold: sărituri ca mingea pe loc cu schimbarea picioarelor. Se execută 2—3 serii a cîte 8 sărituri succesive.

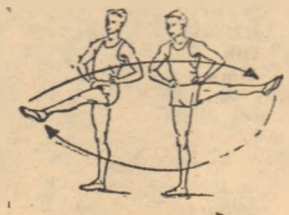

O reușită „Duminică sportivă"

De un deosebit succes s-au bucurat întrecerile „duminicii sportive", organizate de curînd în comuna Răcăciuni de către asociația sportivă Avîntul de pe lîngă gospodăria agricolă colectivă. La frumoasele concursuri de atletism, călărie, ciclism, volei, fotbal și jocuri distractive (fuga în sac, fotbal pe biciclete, mersul pe butoaie etc) au participat peste 250 de tineri și tinere din asociațiile sportive Avîntul și Progresul din Răcăciuni și Recolta G.A.C. Parava.

Numeroși au fost concurenții care s-au evidențiat în diferitele probe ale competiției atletice. Astfel, în alergarea de 100 m cel mai bun s-a dovedit C. Buduroiu (Progresul), la 400 m I. Iscu (Progresul), la sprint fete Zenobia Străuanu, la 400 m fete Eugenia Suditu (ambele de la Progresul), la săritura în lungime I. Jamba (Avîntul) etc. Cel mai abil călăreț a fost Petre Cristea de la Avîntul iar cel mai iute ciclist Dumitru Birlan de la aceeași asociație. Întrecerile de volei băieți au revenit jucătorilor de la Progresul, care la capătul unui meci viu disputat au învins pe Avîntul cu 2—0. În fine, „derbiul" de fotbal urmărit cu deosebit interes a revenit echipei Avîntul G.A.C. Răcăciuni, care a întrecut cu 3—2 formația Recolta G.A.C. Parava. În afară de concursurile propriu-zise, subliniem spectaculozitatea demonstrației făcute de ansamblul de gimnastică compus din 60 tineri și tinere. Aproape 400 de spectatori au aplaudat momentele reușite ale acestei „duminici sportive".

B. FERFELIUC-coresp.

Propaganda sportivă prin film

— Pe marginea consfătuirii de la Budapesta în problema filmelor sportive din țările socialiste —

La Budapesta a avut loc — nu de mult — prima Consfătuire în problema filmelor sportive din țările socialiste. Cu acest prilej, cum era și firesc, au fost prezentate o serie de filme sportive tehnico-metodice, documentare, de instruire și de reportaj, pe marginea cărora s-au făcut discuții interesante, bogate în învățăminte pentru cei de față.

Consfătuirea a avut ca scop îmbunătățirea propagandei sportive prin film și ea a constituit un prețios schimb de experiență în acest domeniu. Delegații țărilor socialiste prezenți la Consfătuire și-au exprimat dorința de a menține o legătură cît mai strînsă, de a face un schimb de păreri și în viitor, în așa fel încît propaganda sportivă prin film, atît de atrăgătoare și de eficace, să-și îmbunătățească necontenit tematica, să cuprindă probleme din ce în ce mai variate, pentru a aduce o contribuție cît mai mare la popularizarea frumuseților sportului, pentru atragerea maselor pe terenurile de sport.

Din cele 48 de filme prezentate în cadrul Consfătuirii — filme realizate în studiourile cinematografice din U.R.S.S., R. S. Cehoslovacă, R. P. Polonă, R. D. Germană, R. P. Ungară și R. P. Romînă — 22 au avut ca tematică tehnica diferitelor ramuri sportive. Multe secvențe din aceste filme au fost „luate" cu înaintitorul și în funcție de caracterul lor ele se adresau fie sportivilor fruntași și antrenorilor lor, indicîndu-le cele mai noi și mai eficiente metode de pregătire, fie tinerilor începători, care erau astfel ajutați să cunoască „tainele" sportului. Din această categorie de filme au atras în mod deosebit atenția cele referitoare la lupte clasice, sărituri în apă de la trambulină, patinaj artistic (U.R.S.S.), canoe și polo pe apă (R. P. Ungară), abecedarul schiului (R. S. Cehoslovacă) etc.

Mult apreciate au fost filmele instructiv-educative și de reportaj, cu o tematică variată și sugestiv prezentată prin fantezia scenariștilor și a regizorilor, prin conținutul și forma comentariilor. Filme ca „Slalom nautic", „Turneul de fotbal U.E.F.A.", „Ce să faci în timpul liber ?", „Din Piatra Craiului în Făgăraș", „Mama și copilul", „80.000 de spectatori în goană după o minge" constituie realizări valoroase, care nu pot decît să stimuleze pe cineaștii din țările socialiste să se ia la întrecere, să ofere maselor, cît de curînd, filme și mai bune. Firește, a fost o mare bucurie pentru noi că în programul unei gale organizate cu cele mai bune filme proiectate la concurs, au fost prezente cele trei producții ale cinematografiei noastre, despre care am amintit mai sus: **„80.000 de spectatori în goană după o minge", „Din Piatra Craiului în Făgăraș"** și **„Turneul U.E.F.A."**. Satisfacția avea să fie cu atît mai mare cu cît filmul în culori „Turneul U.E.F.A." a fost premiat cu o frumoasă cupă de cristal, figurînd pe locul III în „clasamentul" filmelor instructive și de reportaj. Filmul „Turneul U.E.F.A.", pe care desigur că l-ați admirat și dv. atunci cînd a rulat pe ecranele noastre, a fost apreciat, în special, pentru felul cum a ilustrat lupta dîrză, emoționantă, pe care au purtat-o juniorii noștri pînă la victoria finală, pentru scenele care au redat bucuria succesului, entuziasmul de pe teren și din tribune. Nu mai puțin apreciate au fost și aspectele din acest film, care se refereau la viața nouă din patria noastră, aspecte convingătoare, realizate la un înalt nivel artistic.

Cu prilejul discuțiilor care au avut loc, s-a propus organizarea anuală de festivaluri ale filmelor sportive, festivaluri care ar urma să se desfășoare în cadrul consfătuirilor. Delegații țărilor socialiste ar putea cunoaște astfel cele mai bune filme realizate în țările respective, în perioada dintre o consfătuire și alta.

În ce privește viitoarea consfătuire, ea urmează să aibă loc în noiembrie-decembrie 1963, la Varșovia. Sîntem siguri că studiourile noastre cinematografice se vor prezenta cu un număr sporit de filme, punînd accentul pe filmele tehnico-metodice pe ramuri sportive, cărora pînă acum nu li s-a acordat importanța cuvenită. În așteptarea acestora să nu se uite că un an trece destul de repede...

NINA PREDESCU

Start într-o nouă ediție a campionatelor republicane școlare

(Urmare din pag. 1)

seniori — cat. a II-a și I și maeștri. La fete — junioare I, senioare I și maestre.

— Ce ne puteți spune despre concursurile școlilor medii cu program special de educație fizică ?

— În acest an, concursurile școlilor de acest grad vor avea loc numai la **atletism, gimnastică, baschet** și **handbal**. Iată și școlile care vor organiza etapele finale: **atletism** — școala medie nr. 2 Brașov (la Poiana Brașov); **gimnastică** — școala medie nr. 4 Galați; **baschet** — școala medie nr. 2 Iași; **handbal** — școala medie nr. 4 Timișoara.

Și în cazul acestor școli, regulamentul la gimnastică a fost modificat. Astfel, concursul se va desfășura sub formă de întreceri individuale la cat. juniori I, seniori II (numai băieți), seniori I și maeștri. La finale se vor califica primii doi clasați la fiecare categorie, cu excepția categoriilor seniori I și maeștri, unde vor avea drept de participare toți cei care au realizat la etapa pe școală, cel puțin 75 la sută din procentajul necesar confirmării categoriei de clasificare.

O mențiune: elevii acestor școli pot participa și la campionatele republicane școlare, astfel: la **atletism** — pe bază de invitații direct la finale, în urma rezultatelor obținute în concursul republican propriu sau în alte concursuri oficiale; la **gimnastică** — în campionatul pe echipe, categoria juniori II și individual; la **volei** — începînd cu etapa pe școală; la **baschet** și **handbal** — direct în finale (echipa cîștigătoare a concursurilor republicane proprii).

— Ce... date ar trebui să-și noteze elevii pe agendele lor... sportive ?

— Vă referiți, desigur, la datele calendaristice. Iată-le. La atletism — etapa I (pe școală) pînă la 21.IV.1963; etapa a II-a (pe raion-localitate): 27—28.IV; etapa a III-a (pe regiune): 4—5.V; etapa a IV-a (finală): 29—30.VI. La gimnastică — etapa I pînă la 27.I; etapa a II-a: 2—3.II; etapa a III-a: 24—25.III; etapa a IV-a: 29—30.VI. La schi — etapa I pînă la 6.I; etapa a II-a — pînă la 27.I; etapa a III-a în 2—3.II; etapa a IV-a: 16—17.II. La baschet — etapa I pînă la 11.XI.1962; etapa a II-a pînă la 25.XI; etapa a III-a: 21—23.XII; etapa a IV-a (zonă): 18—20.I.1963; etapa a V-a (finală): 1—4.IV.1963. La handbal — etapa I pînă la 25.XI; etapa a II-a pînă la 7.XI; etapa a III-a: 2—4.IV; etapa a IV-a: 3—5.V; etapa a V-a 4—7.VII. La volei — etapa I pînă la 25.XI; etapa a II-a pînă la 30.XII; etapa a III-a: 22—24.II; etapa a IV-a: 28—31.III; etapa a V-a: 4—7.VII. La natație, regulamentul prevede doar două etape: prima pe localitate — la 4.VIII, a doua, finală, între 16—18.VIII. În sfîrșit, la fotbal, etapa I — pînă la 25.XI, etapa a II-a — pînă la 24.III și etapa a III-a (ultima) — între 12—14.IV.

Iată și datele finale ale concursurilor republicane rezervate școlilor cu program special de educație fizică. Atletism: 6—8.VI; gimnastică: 3—4.IV; baschet: 24—27.III; handbal: 7—9.VI.

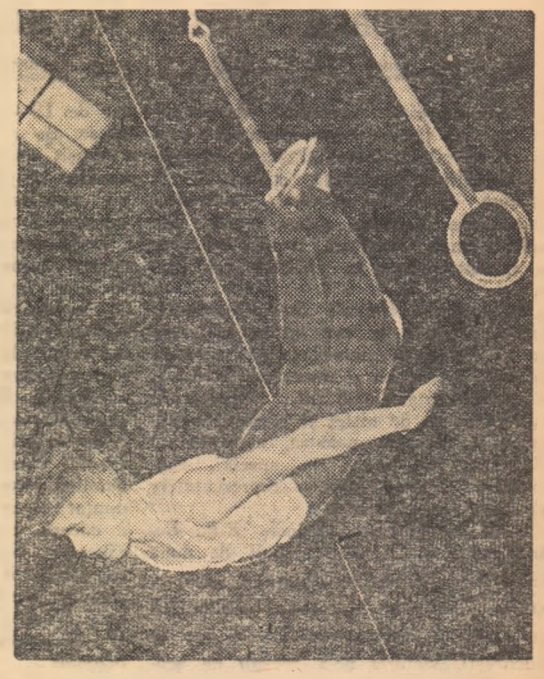

O sugestivă „ieșire" de la inele... Moment dintr-una din edițiile campionatelor republicane școlare.

Foto: I. Mihăică

— Ce alte observații ar mai fi de făcut pe marginea „republicanelor" școlare ?

— Una singură: ca școlile să acorde importanța cuvenită primei etape, etapa de mase a competiției. În acest sens ar fi de dorit ca unele inițiative frumoase pe care le-au avut școlile din regiunile Ploiești, Cluj, Brașov și Banat în ce privește organizarea concursurilor să fie generalizate. Orașul București, de asemenea, merită laude pentru modul cum s-a preocupat — pînă acum — de organizarea acestei prime etape a competiției.

Se extinde gimnastica în producție

În întreprinderile regiunii Crișana, gimnastica în producție se dezvoltă tot mai mult.

Dintre unitățile în care se execută cu regularitate această formă simplă, recreativă de educație fizică, menită să contribuie la întărirea capacității de muncă a celor ce o practică, amintim cooperativele *„Deservirea" Salonta* și *„Muncitorul" Beiuș*.

În cadrul cooperativei „Deservirea", gimnastica în producție a fost introdusă în vara acestui an și se practică la sediul cooperativei și la secția de tricotaj. La sediul cooperativei sînt angrenați în practicarea gimnasticii în producție cooperatori de la secția de încălțăminte și personalul administrativ. Aci, sub îndrumarea instructorilor Stefan Balogh și Francisc Arany, peste 100 de cooperatori execută exercițiile stabilite de comisia raională de introducerea gimnasticii în producție. Tinerii Iuliu Kovacs și Iuliu Molnar conduc exercițiile la secția de tricotaj. La ele participă peste 80 de membri cooperatori.

Din inițiativa consiliului asociației sportive Voința Beiuș, la cîteva secții aparținînd cooperativei „Muncitorul" Beiuș, peste 70 de membri cooperatori execută zilnic gimnastica în producție, sub conducerea instructorilor Vasile Coroi și Vasile Fazekas.

ILIE GHIȘA-coresp.

ATITUDINI

Iată de ce se află Dinamo Bacău în „zona periculoasă"!

În fotbalul nostru, unsprezecele din Bacău n-a făcut niciodată figură de... tenor prim; neacuprinzînd nici nume sonore, negăsind la transmutarea sa în această localitate cît de cît o tradiție (atît de necesară în acest sport al balonului rotund), echipa dinamovistă s-a menținut totuși la un nivel acceptabil, cîștigînd repede simpatia băcăoanilor, care n-au întîrziat s-o adopte și s-o îndrăgească ca pe un copil al lor. Mai ales că, cu timpul, pe „trunchiul" mai vechi, echipa primise altoi nou, de provenință locală, prin integrarea tinerilor Sorin Avram și Jamaiski, adevărate talente.

Antrenori pricepuți, împreună cu conducerea clubului, înțelegătoare și destul de energică, reușiseră să închege o formație redutabilă, cu un oarecare stil propriu de joc. „Acasă" băcăoanii luptau de la egal cu cele mai bune formații, iar în deplasare acumulau puncte pe cît de nesperate pe atît de prețioase. Nu mai departe de anul trecut, Dinamo Bacău realizase 10 puncte pe terenurile din Brașov, Lupeni, Pitești, Tîrgoviște, București, ceea ce — trebuie să recunoaștem — constituie o performanță care nu-i la îndemîna oricui. Cu alte cuvinte, antrenorul Sepci preluase conducerea tehnică a formației sub cele mai bune auspicii, ba mai mult, la sfîrșitul campionatului, Dinamo Bacău se clasa pe un loc (7) superior cu o treaptă celui realizat în ediția precedentă. Nu era vorba de un salt calitativ, ci mai degrabă de o oarecare acumulare care să permită mai tîrziu și un progres mai sensibil.

Cu aceste speranțe au debutat formația băcăoană și... înflăcărații ei suporteri în întrecerea ediției 1962—63. Dar, după primele jocuri — decepție, după următoarele — semnal de alarmă. Și explicațiile nu s-au lăsat de loc așteptate: „N-avem echipă, nu putem acoperi lipsa lui Iosif Lazăr și Publik". Sînt explicații care cuprind un sîmbure de adevăr (chiar noi subliniam în cronica noastră de luni aportul adus de Iosif Lazăr în meciul cu Petrolul Ploiești), DAR CARE NU POT SCUZA, SINGURE, slaba comportare a echipei, ajunsă acum în „zona periculoasă" a clasamentului. Să nu uităm că și alte echipe au regretat absența unor titulari din formația lor și cu toate acestea ele s-au străduit și au reușit să nu le simtă lipsa prea mult. Așa, de pildă, Rapid ajunsese la un moment dat în fruntea clasamentului fără aportul a patru titulari (Dungu, Greavu, Macri, Ozon), Dinamo se află în plutonul fruntaș, deși i-a lipsit un stoper atît de valoros (Nunweiller III), o aripă (Pircălab) și, cît timp a fost accidentat Ene II, încă un înaintaș de bază.

Iată dar, că în altă parte trebuie căutate principalele cauze care au generat slăbiciunile formației Dinamo Bacău. O scrisoare sosită la redacția noastră, săptămîna trecută, deschide o fereastră spre adevăr, făcînd lumină. Ce spune scrisoarea ? Că semnatarul ei, aflat cu treburi prin orașul Bacău, a fost trezit din somn în toiul nopții de vociferările unor cheflii care-și găsiseră de „sfat" sub geamul camerei sale. Cine erau acești cheflii ? Nimeni alții — se spune în scrisoare — decît unii dintre fotbaliști de la Dinamo Bacău, „veseli" din cale afară în urma succesului repurtat cu două duminici în urmă în dauna formației Minerul Lupeni.

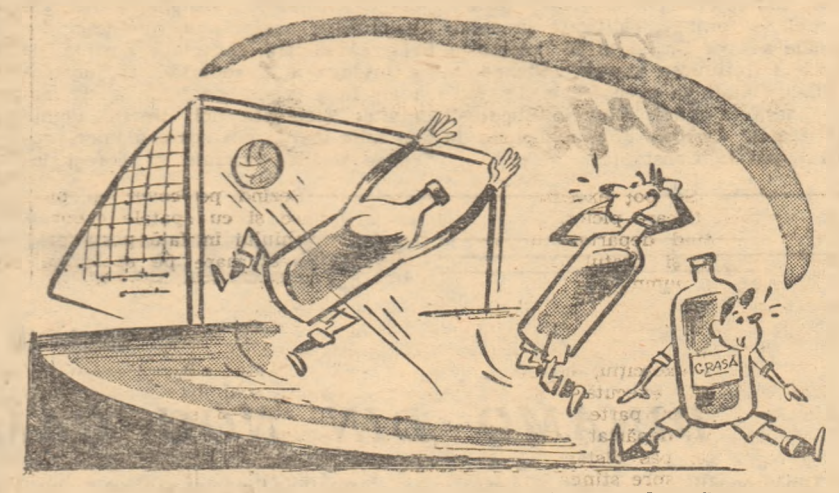

Trebuie să recunoaștem că de obicei avem mai bună condiție fizică pentru „Săbărel" decît pentru jocul ăsta !

Cercetările noastre la fața locului au avut darul să constate că cele relatate în scrisoare s-au petrecut întocmai... cu singura diferență — susțin băcăoanii — că sportivii cu pricina n-au fost fotbaliștii localnici, ci cei de la Minerul Lupeni (cîțiva de la „tineret"). Din cauza întunericului (chipurile) ei nu au putut fi identificați (atunci de unde se știe că erau fotbaliștii de la Minerul Lupeni ?...). Abia cu chiu cu vai s-a admis „varianta" că printre cheflii se aflau și doi dinamoviști, Gros și Ghiță, care trecînd spre casă, întîmplător, (pe la 2 noaptea) s-au întîlnit în dreptul hotelului cu cei din Lupeni. O săptămînă mai tîrziu, mai precis în seara meciului cu Petrolul Ploiești, o mînă de fotbaliști de la Dinamo Bacău au găsit de cuviință să întîrzie în fața unui... păhărel, ascultînd muzică la restaurantul „Bistrița". Ce vreți, după atîta efort, puțină băutură nu strică... În seara următoare, vizita unor fotbaliști dinamoviști, la același restaurant, s-a repetat. Petrecîndu-se sub ochii noștri, n-am mai întîmpinat nici o obiecție; doar o palidă încercare de scuză: „Nu era tîrziu, abia ora 23, și venisem doar să ne cumpărăm ceva țigări". Din cîte ne-am putut da seama, în timpul scurtei noastre șederi, clienții permanenți ai localurilor băcăoane sînt unii și aceiași jucători: Ghiță, Gros, Gram. Nu sînt chiar toți trei băutori „de același nivel", dar vrînd nevrînd ei întîrzie prin restaurante. Să nu trecem însă în grabă peste numele lor: Ghiță, Gros, Gram — portarul, stoperul și centrul înaintaș, cum s-ar spune „coloana vertebrală" a echipei. Mai merită să te miri, tovarășe suporter, care bei cu ei, cot la cot, de ce I. Lazăr este de neînlocuit, de ce nu-i „merge" jocul lui Gram sau de ce Ghiță nu progresează pe măsura posibilităților de care dispune ?...

„Aceiași și aceiași jucători ne dau de furcă mereu", se plîngea **tov. Cristache, secretarul clubului Dinamo Bacău.** „Toate metodele pe care le-am încercat au dat greș, lovindu-se de îndărătnicia lor. De toți ceilalți sîntem foarte mulțumiți. Ciripoi, Cincu, Giosanu, Vătafu, Stoica, sînt studenți, restul își completează studiile medii. Cu toții se comportă la înălțime atît în viața de club cît și în cea de familie. Ne simțim pur și simplu jenați să le atragem atenția și lor (cînd se află cu toții în cabină) că la ora 22 trebuie să se afle în pat. Ei și-au impus de la început un regim normal de viață, care acum a devenit act reflex".

„Ți-e mai mare dragul să lucrezi cu ei", **a intervenit în discuție și antrenorul Sepci.** „Numai că, cei cîțiva care merg alături de drumul cel bun influențează negativ pregătirea întregii echipe și bineînțeles și rezultatul. Aceștia nu-și dau seama, nu vor să înțeleagă cu nici un chip că, într-o singură zi, petrecută după alte norme decît cele sportive, se poate nărui tot ceea ce ai clădit pînă atunci".

Așadar, să revenim puțin: mai întîi a fost scrisoarea, apoi destăinuirile tov. secretar al clubului, completate și de cele ale tovarășilor antrenori Sepci, Rus și Ghica. Cum spuneam, sesizarea primită la redacție a avut darul să deschidă o fereastră spre adevăr, după care la sfîrșitul vizitei noastre avem pretenția să afirmăm că lucrurile sînt ceva mai clare. În cele 12 etape, consumate pînă în prezent, Dinamo Bacău n-a acționat pe teren ca un tot omogen, din toate punctele de vedere, n-a reprezentat cu cinste culorile clubului. Și aceasta nu pentru că formației i-a lipsit Iosif Lazăr și Publik. Ci pentru că Ghiță, Gros și Gram au ținut să lipsească echipa de... coloana ei vertebrală. Revenirea lor la sentimente mai bune nu este posibilă fără un puternic curent de opinie pe care trebuie să-l creeze restul echipei ca și iubitorii fotbalului din orașul Bacău. Și aceasta cît mai repede cu putință. Pentru a se evita alunecarea vertiginoasă pe tobogan.

G. NICOLAESCU

HANDBAL

Echipa masculină a țării noastre pleacă mîine la Moscova

Al 3-lea meci R.P.R.—U.R.S.S. este așteptat cu mare interes

Reprezentativa masculină de handbal în 7 a țării noastre debutează peste cîteva zile în actualul sezon internațional. Mîine dimineață, echipa *R. P. Romîne* va părăsi Capitala îndreptîndu-se spre Moscova, prima etapă din cadrul unui important turneu pe care îl va întreprinde în U.R.S.S. și Finlanda.

În capitala *Uniunii Sovietice*, handbaliștii romîni se vor întîlni în zilele de 19, 20 și 21 noiembrie cu reprezentativele de seniori și tineret ale *U.R.S.S.* și selecționata *R.S.F.S.R.* Spectatorii moscoviți, ca de altfel și iubitorii handbalului din țara noastră, așteaptă cu deosebită nerăbdare, în special, confruntarea dintre primele reprezentative ale celor două țări.

Pînă în prezent, echipele *R.P. Romîne* și *U.R.S.S.* s-au întîlnit de două ori, în preliminariile ultimului campionat mondial; la Moscova, handbaliștii sovietici au cîștigat cu 12—9, iar la București, victoria ne-a revenit cu scorul de 18—13. Un amănunt însă merită să fie reținut: singura echipă care a reușit să învingă reprezentativa țării noastre în cadrul întrecerilor ultimului campionat mondial a fost echipa *Uniunii Sovietice*.

După cum am mai anunțat, în continuarea turneului, jucătorii romîni se vor opri la Tbilisi în zilele de 23 și 24 noiembrie, pentru ca să-și încheie vizita în U.R.S.S., la Leningrad, unde vor evolua la 26 și 27 noiembrie. Apoi, reprezentativa *R.P. Romîne* va susține un joc la Helsinki (30 noiembrie) în compania naționalei finlandeze.

Antrenorii *Oprea Vlase* și *Eugen Trofin*, care s-au ocupat de pregătirea handbaliștilor noștri fruntași, ne-au anunțat că a fost păstrată echipa care a cucerit titlul mondial, cu o singură excepție: *Schmidt* în locul lui *Bulgaru*. Așadar, vor face deplasarea: *Redl, Bogolea, Ivănescu, Covaci, Hnat, Mozer, Nodea, Oțelea, Telman, Costache II, Costache I, Coman, Bădulescu* și *Schmidt*.

O fază spectaculoasă dintr-un meci Știința—Rapid desfășurat în ediția trecută a „Cupei de iarnă".

AZI, PRIMELE JOCURI ÎN „CUPA DE IARNĂ"

După o scurtă vacanță, cele mai bune echipe masculine și feminine de handbal în 7 din Capitală își vor da întîlnire astăzi după-amiază în sala Floreasca. Și, de acum înainte, pe perioada sezonului de iarnă, amatorii acestui sport vor putea urmări cu interes — de la o săptămînă la alta — pasionantele meciuri din cadrul tradiționalei competiții **„Cupa de iarnă"**.

Aflată în acest an la cea de a treia ediție, **„Cupa de iarnă"** va asigura, ca și pînă acum, echipelor noastre fruntașe o activitate continuă. Vor fi prezente toate formațiile fruntașe: **Dinamo, Steaua, Rapid, Știința** (masculin), **Progresul, Rapid, Știința, Unirea, Vestitorul** (feminin), care activează în prima categorie. Lor li se vor adăuga încă 2 echipe masculine, **C. S. Școlar** și **Titanii** și una feminină, **Confecția**, din campionatul de calificare al orașului București. În ultimul moment, de la federația de specialitate am primit știrea că la turneul masculin vor lua parte și **Dinamo Bacău** și **Rafinăria Teleajen**. Astfel, cele 14 echipe vor juca în sistem turneu cu jocuri tur-retur, urmînd ca primele două clasate, atît la băieți cît și la fete, să se califice în turneul final.

Cu acest prilej vă reamintim că edițiile precedente au fost cîștigate de **Steaua** (atunci C.C.A.) în 1961 și **Dinamo București** în 1962, iar la fete, de **Rapid București** (de două ori).

În prima etapă, care se desfășoară astăzi în sala Floreasca, de la ora 15, sînt programate următoarele partide: **Rapid — Confecția** (f), **Unirea —Vestitorul** (f), **C. S. Școlar — Titanii** (m), **Știința — Progresul** (f), **Dinamo — Știința** (m) și **Rapid — Steaua** (m).

SCRIMA

Floretistele și sabrerii inaugurează finalele campionatelor republicane

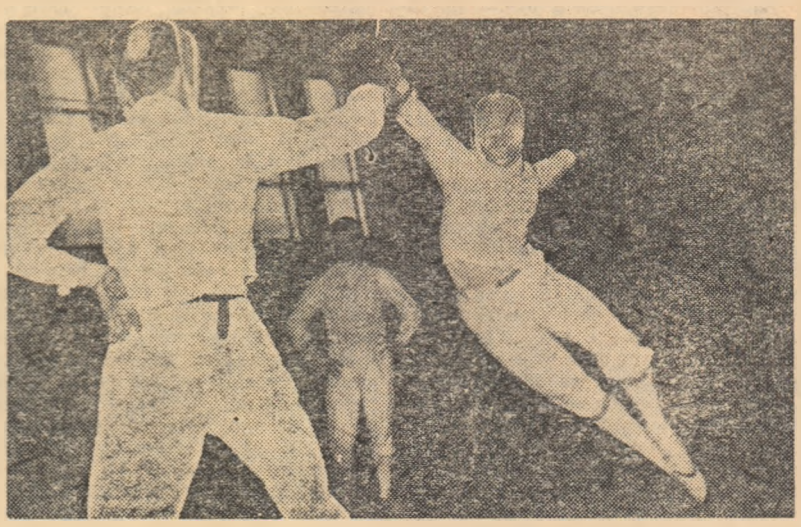

Frumusețea întrecerilor de scrimă o demonstrează din plin și această fotografie surprinsă la o finală de campionat.

Așadar, astăzi în sala Dinamo, floretistele și sabrerii iau startul în ediția 1962 a finalelor campionatelor republicane. Un fericit prilej pentru iubitorii scrimei să urmărească pe cei mai buni scrimeri, cei care, la capătul unor întreceri de zonă viu disputate au reușit să totalizeze cele mai multe victorii.

Care sînt protagoniștii întrecerilor? La floretă fete, în primul rînd, Olga Szabo, aureolata ultimei ediții a „mondialelor" de la Buenos Aires. Talentata noastră scrimeră se va strădui să confirme marele succes dobîndit în vară, în capitala Argentinei. Principala ei rivală se anunță — și de data aceasta — floretista nr. 1 a clubului sportiv Progresul, Maria Vicol, la ora actuală foarte bine pregătită.

În lupta pentru titlul de campioană par să se angajeze însă și alte trăgătoare ca Glicheria Ștefănescu — revelația concursurilor din acest an, Ana Ene și Cecilia Neagu-Dinulescu, în puternică revenire. În același timp este așteptată cu mult interes și evoluția unor tinere trăgătoare care bat la porțile consacrării, printre care Marina Stanca, Ileana Ghiulai și Anca Cristu.

În disputa dintre sabreri, D. [illegible]tață, L. Rohoni și Z. Rohoni, [illegible] Vintilă și I. Lăudoiu se anunță drept cei mai îndreptățiți aspiranți la titlu.

În perspectivă, două finale de mare spectacol și care — dat fiind seriozitatea acordată de participanți muncii de pregătire — promit să satisfacă toate exigențele.

BOX

Două partide de atracție în semifinalele campionatului pe echipe

Campionatul republican pe echipe, competiție la care au participat 20 de formații din aproape întreaga țară, se apropie de actul final. După întrecerile din serii și după meciul preliminar dintre echipele C.S.O. Galați și Progresul București, la sfîrșitul săptămînii viitoare urmează să se dispute semifinalele acestei importante competiții.

Patru echipe, despre care se poate spune, fără îndoială, că sînt cele mai puternice, se pregătesc în aceste zile cu deosebită ardoare pentru a trece și de această dificilă etapă în drumul spre titlul de campioană a țării. Sînt formațiile **C.S.O. Craiova, Steaua, C.S.O. Galați** și **Dinamo București** care, pe parcursul întrecerilor au dovedit că sînt cele mai redutabile, mai omogene — într-un cuvînt, mai îndreptățite să aspire la titlu.

Cele 4 formații calificate în semifinale se vor întîlni la 25 noiembrie, astfel: întîlnirea dintre Steaua și C.S.O. Galați va avea loc la Tg. Mureș, iar cea dintre Dinamo București și C.S.O. Craiova se va disputa la Cluj sau la Constanța.

R. P. Polonă — R. P. Romînă la tineret

(Urmare din pag. 1)

litate „Przeglad Sportowy", următoarea formație: Olech, Jdaczek, Guttman, Kielich, Kulej, Hajek, Siodla, Ziolkowski, Zegarlowski și Denderis.

Antrenorii I. Popa și T. Niculescu, care s-au ocupat de pregătirea echipei noastre, s-au fixat asupra următoarei formații: **Davidescu, Crudu, A. Olteanu, Pătrașcu, Marin, Mîrza, I. Olteanu, Cojan, Trandafir** și **Gheorghioni**. Firește, în lipsa tinerilor și talentaților boxeri Ciucă, Dinu și Lőw, (care ar fi putut face parte din echipa de tineret dar care sînt... vizați de federație pentru întîlnirea București — Berlin), aceasta este cea mai bună formație pe care o putem alinia mîine în sala Gwardia.

Ieri, după antrenament, am stat de vorbă cu unul dintre componenții de bază ai echipei noastre: Ștefan Cojan. **Plecăm în Polonia**, ne-a declarat valorosul nostru mijlocaș, **hotărîți să obținem un rezultat cît mai bun. Evident, sarcina noastră va fi mult mai grea decît anul trecut. Cum însă majoritatea boxerilor din echipă au mai luptat pe ringurile de peste hotare, sînt convins că băieții vor lăsa emoțiile la... cabină și vor evolua la adevărata lor valoare.**

R. C.

BASCHET

Echipele feminine își încep întrecerea!

Cea mai importantă competiție cu caracter intern a baschetbalistelor își începe desfășurarea mîine, cînd se vor disputa meciurile primei etape a celei de a XIV-a ediții a campionatului republican. Fără îndoială, un eveniment sărbătoresc, așteptat cu multă nerăbdare de jucătoare, de antrenori și, bineînțeles, de către numeroșii iubitori ai acestui frumos joc sportiv.

Ce așteptăm să vedem în ediția 1962—1963 a campionatului ? În primul rînd o întrecere echilibrată, pasionantă, în care partidele decise în ultimul minut să fie cît mai numeroase, întîlniri pline de dinamismul caracteristic baschetului.

Bineînțeles, însă, această luptă pentru întîietate trebuie să aibă un caracter constructiv. Și noi, ca și toți cei ce urmăresc permanenta ridicare valorică a baschetului romînesc, dorim să vedem reflectată dorința de a învinge a antrenorilor și jucătoarelor în prezența pe teren a cît mai multor elemente noi, tinere, dotate cu talie înaltă, posesoare a unor procedee tehnice variate și corect însușite. Dorim să vedem acțiuni de atac rapide și eficace, apărare om la om bine pusă la punct, presing corect și fără faulturi, „zonă" numai în limita necesităților. Desigur, nu putem omite capitolul disciplină. Comportarea sportivă, disciplinată, a jucătoarelor trebuie să caracterizeze campionatul.

De asemenea, cîteva cuvinte se cuvin arbitrilor, de care depinde în mare măsură normala desfășurare a întîlnirilor și chiar valoarea unei partide. Pentru ei vom folosi cîteva din sfaturile **prof. N. V. Semașko**, care ne-a vizitat nu de mult țara: **„În aprecierea greșelilor personale arbitrajul trebuie să țină seama dacă ele se petrec pe pămînt sau în aer. Dacă un jucător se sprijină pe sol, el este obligat să fie atent la fiecare mișcare a sa și orice atingere trebuie sancționată. Dacă însă lupta se desfășoară în aer, fără sprijin pe sol, atingerile sînt naturale, inerente, bineînțeles dacă nu există rea intenție. În privința acțiunilor de joc în mare viteză, ele interesează foarte mult și dacă un arbitru întrerupe acțiunea, inventînd pași, el lovește într-un loc foarte dureros în dezvoltarea jocului. Arbitrii trebuie, în general, să sprijine prin toate mijloacele căile de dezvoltare a baschetului".**

Programul primei etape cuprinde cîteva meciuri de mare interes printre care Rapid București—Crișana Oradea, I.C.F.—Știința Cluj și Mureșul Tg. Mureș—Voința Tg. Mureș. Iată, de altfel, programul complet al etapei: seria I: Rapid București—Crișana Oradea, S.S.E. Constanța — Progresul București, Voința Brașov—Unirea București, Știința Timișoara—Știința București; seria a II-a: I.C.F. — Știința Cluj, Voința Tg. Mureș — Mureșul Tg. Mureș, Voința București — Voința Oradea, C.S.M.S. Iași — Olimpia București.

Din pregătirile echipelor

● De un frumos succes s-a bucurat turneul desfășurat timp de trei zile în sala Giulești din Capitală, cu participarea echipelor Voința din orașele București, Brașov, Tg. Mureș și Oradea. Partidele au fost deosebit de echilibrate și au prilejuit spectacole interesante. Primul loc a fost decis de coșavera] în favoarea Voinței București, urmată de Voința Brașov, Voința Tg. Mureș și Voința Oradea. (CR. POPESCU — *coresp.*).

● La Brașov, Știința Cluj a susținut o dublă întîlnire cu o selecționată locală Voința-Luceafărul. Victoria a revenit în ambele meciuri clujencelor cu 61—48 în prima zi și cu 58—36 în a doua zi. (P. DUMITRESCU — *coresp.*).

● Antrenorul *Gh. Benone* s-a ocupat cu mult interes de pregătirea echipei S.S.E. Constanța, proaspăt promovată în prima categorie a țării. Tinerele baschetbaliste (media vîrstei lor este de numai 16 ani) sînt hotărîte să suplinească lipsa de experiență prin conștiinciozitate la antrenamente, combativitate și păstrarea disciplinei în cursul jocurilor. Lotul este alcătuit din *Elena Cristea, Aristița Cindea, Viorica Cindea, Victoria Arion, Dorina Sprincenatu, Mariana Anghel, Stela Mihai, Elisabeta Nedelcu, Rodica Dumitru, Constanța Marinescu, Emilia Avram, Doina Văduva, Angela Dionisiade, Angela Buhănită, Doina Crăciun, Rodica Nicolau* și *Diana Dumitriu*. (CORNEL POPA — *coresp.*).

LUPTE

Campionatul republican pe echipe, la „clasice"

DINAMO DIN NOU CAMPIOANĂ!

Dinamoviștii au reușit o performanță rară: **pentru a 14-a oară sînt campioni la lupte clasice!** Duminică, în ultima etapă a campionatului republican de lupte pe echipe, sportivii clubului de pe Șoseaua Ștefan cel Mare au vrut să demonstreze înalta lor măiestrie și nu au pierdut nici o întîlnire în fața reșițenilor, băimărenilor și sătmărenilor! A fost un „tur de forță" dacă ne gîndim că Reșița și Satu Mare se află printre formațiile fruntașe la lupte clasice. Ultima echipă este apreciată, mai ales, pentru faptul că luptă deschis și întreaga ei tactică constă în contraatacuri bine chibzuite și excelent executate. Și totuși dinamoviștii nu au suferit nici o înfrîngere! Este semnificativ faptul că din 24 de întîlniri 18 le-au cîștigat la tuș! Ei au mai obținut patru victorii la puncte prin **I. Țăranu** (1), **Gh. Popovici** (1) și **C. Turturea** (2).

Care au fost elementele de bază ale formației dinamoviste de-a lungul campionatului.

În primul rînd, trebuie să-l amintim pe maestrul emerit, **Ion Cernea**, care a avut o comportare frumoasă în cadrul categoriei „pană". El a reușit victorii la tuș, fiind declarat cel mai bun om al categoriei. O mențiune asemănătoare a primit și **Cornel Turturea** (cat. 52 kg) care a obținut un număr asemănător de victorii la tuș.

„Tripleta de aur" a dinamoviștilor a fost însă **Ion Țăranu, Gh. Popovici** și **N. Martinescu** care au concurat la categoriile **mijlocie, semigrea** și **grea**. Ei au avut un cuvînt hotărîtor în toate întîlnirile de lupte clasice.

În ansamblu, echipa dinamovistă s-a prezentat ca un tot omogen. La o analiză atentă vedem însă că echipa condusă de antrenorul **Dumitru Cuc** are o serie de slăbiciuni, care o dată eliminate vor asigura formației și pe viitor victorii de prestigiu. Ne gîndim la acoperirea categoriei cocoș. În prezent acest lucru îl face **I. Alionescu**. El a fost însă prea puțin întrebuințat și de aceea dovedește uneori nesiguranță. O observație și pentru categoria semimijlocie. Fără îndoială că **I. Enache** a „crescut" în ultima vreme. Va trebui însă să muncească foarte mult pentru însușirea unor procedee hotărîtoare în lupta de sus.

Antrenorul **D. Cuc** a arătat că știe să muncească. Ne gîndim la cele cîteva procedee pe care le-au învățat dinamoviștii și pe care le aplică cu succes în întîlniri. Antrenorul va trebui însă să acorde o atenție și mai mare acestui capitol important, mai ales în condițiile viitoarelor modificări ale regulamentului — ne gîndim la tușul controlat — aceasta fiind singura cale care va aduce victorii echipei dinamoviste și în viitor.

TIBERIU BAN

Din etapa trecută. O imagine din meciul C.S.M.S.—Farul (2—2). Milea (C.S.M.S.) s-a infiltrat în apărarea constănțenilor dar a căzut la pămînt, ratînd o situație extrem de favorabilă. Gref (Farul) ia degaja balonul. În stînga se vede V. Popescu, în dreapta Brînzei și Stancu.

Foto: D. Onucu-Iași

NOTE

CÎND ÎNCEPE MECIUL!...

Întrebarea aceasta și-au pus-o dumnea[illegible] cei 2 000—3 000 de spectatori prezenți pe terenul Olimpia din Capitală, în așteptarea jocului de categorie B Știința — C.S.M. Sibiu. Trecuseră mai bine de 20 de minute de ora 10 (comunicată de federație și anunțată în presă) și echipele își continuau încălzirea, tot așteptînd arbitrii. Unul se prezentase în timp util, ceilalți doi însă au sosit cu 15 minute după ora 10. Se poate vorbi de o întîrziere a acestor arbitri? Nicidecum. Ei au venit la teren la timp, pentru că fuseseră anunțați de federație prin telegramă că meciul va începe la ora... 11. Ba, dacă ar fi să ne luăm după ora indicată pe foaia de arbitraj, ei au sosit chiar cu multe... ore înainte: pe foaia de arbitraj stă scrisă ora... 14.30!? Și totuși ei au... întîrziat! De ce? Pentru că între timp, federația a fixat altă oră (10), dar nu a mai anunțat pe arbitri de această schimbare.

Așa se explică de ce spectatorii care s-au deplasat pe terenul Olimpia au trebuit să aștepte 20 de minute începerea partidei și de ce întregul program de pe acest teren a fost dat peste cap. Federația să acorde mai multă atenție programării jocurilor și, mai ales, să informeze pe toți cei care trebuie să știe. și în primul rînd pe arbitri, de orice schimbare de oră. Greșeli ca aceea de mai sus trebuie evitate. (M. T.)

ARBITRI ROMÎNI APRECIAȚI PESTE HOTARE

Recent, trei arbitri romîni au condus peste hotare: V. Dumitrescu la centru și Al. Toth și V. Drug la tușă au funcționat la meciul Galatasaray Istanbul — Polonia Bytom, disputat la Istanbul în cadrul Cupei campionilor europeni, iar cîteva zile mai tîrziu Al. Toth — la centru — și V. Dumitrescu și V. Drug — la tușă — au arbitrat un derbi în campionatul Greciei, la Pireu, între Olimpiakos și Panathinaikos (federația greacă recurge la arbitri străini în cazul unor meciuri importante).

În ambele partide, arbitrii noștri au avut o comportare bună, atrăgîndu-și aprecierile pozitive ale presei de specialitate turce și grecești, cu atît mai mult cu cît întîlnirile au dat naștere la jocuri viu disputate, care au solicitat des competența și intervenția conducătorilor de joc.

TOATĂ ATENȚIA ORGANIZĂRII MECIURILOR!

Pe marginea unor măsuri, binevenite, ale federației

În repetate rînduri s-a atras atenția cluburilor și asociațiilor sportive mai ales celor cu echipe în categoria A și B, asupra unor îndatoriri elementare pe care le au în calitatea de organizatoare ale meciurilor. De fiecare dată, federația de specialitate a subliniat necesitatea luării de măsuri privind ordinea care trebuie să domnească în tribune, corectitudinea jucătorilor, protejarea arbitrilor etc. Iar atunci cînd s-a constatat că unele secții de fotbal, cluburi și asociații nu înțeleg să-și respecte aceste îndatoriri, federația a sancționat abaterile respective.

Marea majoritate a echipelor au dovedit înțelegere și disciplină, străduindu-se să se achite cît mai bine de sarcina organizării jocurilor în bune condițiuni.

Totuși unele cluburi și asociații sportive au privit cu o totală lipsă de răspundere sarcina organizării unor meciuri de fotbal. Este vorba de meciurile A.S.M.D. Satu' Mare—Jiul Petrila, Recolta Carei—C.S.M. Cluj și Metalul Tîrgoviște —C.S.O. Galați, disputate la Satu Mare, Carei și, respectiv, Tîrgoviște. Profitînd de faptul că echipele organizatoare nu au luat toate măsurile de ordine, unii spectatori au avut, după terminarea jocurilor, manifestări huliganice față de arbitrii delegați să conducă meciurile respective. Constatînd faptele petrecute, insuficiența măsurilor de ordine și vina echipelor, federația a sancționat pe cele trei echipe cu ridicarea dreptului de organizare pe teren propriu: Metalul Tîrgoviște pe 6 etape, ASMD pe timp de 4 etape și Recolta Carei pe o etapă. Jucătorul Kuki (ASMD), a fost suspendat pe 2 etape pentru proteste la deciziile arbitrului, simulări — care au incitat spectatorii — și injurii aduse arbitrului. De asemenea, arbitrii Dumitrescu-Budești și Titus Burtan (ambii din București) au fost suspendați pe cîte 2 și respectiv 3 etape pentru arbitraj slab, primul la Satu Mare, al doilea la Tîrgoviște.

Măsurile sînt binevenite. Ele trebuie să constituie un prilej de serioasă analiză pentru secțiile de fotbal în culpă cît și pentru acei spectatori certați cu morala noastră nouă, socialistă.

Arbitrajul poate contribui la calitatea jocului

Este un fapt incontestabil că arbitrul are un rol deosebit de important în buna desfășurare a unei competiții sportive. O dispută sportivă poate fi ajutată sau stricată de un arbitraj. Acest lucru îl „simt" jucătorii, îl văd spectatorii și îl știu toți arbitrii cu oarecare experiență.

Este cazul să spunem că pe măsură ce jocul de fotbal a progresat, și nivelul arbitrajelor s-a ridicat. Arbitrajul modern trebuie să asigure jocului de fotbal o cursivitate deplină a succesiunii fazelor, printr-o largă aplicare a legii avantajului, o stăvilire a jocului brutal (prin temperarea de la început a jucătorilor prea zeloși), precum și printr-o disciplină perfectă pe teren pe toată durata desfășurării partidei.

Așa ar trebui să se petreacă lucrurile și majoritatea arbitrilor înțeleg să se comporte pe linia acestor cerințe. Din păcate însă, mai sînt arbitri — de ce să nu recunoaștem? — care au serioase deficiențe în această privință.

De unde pleacă aceste lipsuri și cum se pot ele remedia?

În cele ce urmează, vom încerca să scoatem în evidență cauzele acestor greșeli și să găsim soluții pentru remedierea lor.

1. Una din cele mai mari deficiențe ale arbitrilor noștri este că deseori ei nu sînt pe fază. Acest lucru lese pregnant în evidență atunci cînd, surprinși departe de locul infracțiunii, ei dictează, de exemplu, de la centru, 11 m pentru o infracțiune săvîrșită în preajma careului sau chiar în mijlocul careului. Aceasta se întîmplă mai ales la acțiunile pe contraatac, care se petrec rapid, de la o poartă la alta.

Așa stînd lucrurile, cred că noi, arbitrii, nu putem răspunde acestei cerințe cu altceva decît cu o bună și susținută pregătire fizică: sprinturi, sprinturi... Multe sprinturi în ședințele noastre de antrenament — aceasta este cerința ce se cere îndeplinită în momentul de față!

Trebuie să arăt că atunci cînd jucătorul „te simte" în spatele lui și l-ai surprins cu fluierul în clipa comiterii infracțiunii, oricît ar fi el de recalcitrant, tace și se retrage.

La această problemă poate că ar mai fi de spus ceva: poziția arbitrului de centru indicată de colegiul central de arbitri cu 2 ani în urmă la executarea loviturilor de colț (el să stea pe linia de fund între stîlpul porții și punctul de întretăiere al liniei de 16 m cu linia porții) îl dezavantajează pe arbitrul de centru, deoarece el cu greu va putea ajunge, în cazul unui contraatac rapid, în preajma fazei de joc (la 8—14 m de locul disputării mingii). Această chestiune privește colegiul central al arbitrilor și este cazul ca ea să fie studiată și să se aprecieze dacă nu este mai indicat ca arbitrul de centru să se plaseze la executarea cornerelor în colțul careului de 16 m, așa cum este în sistemul de arbitraj internațional. Ar fi un avantaj de circa 15 m care, oricum, la un sprint contează pentru arbitrul de centru.

2. O altă deficiență ce se constată și trebuie de urgență remediată este **frînarea jocului.** Nu trebuie lăsat jocul prea larg, așa de larg încît la un moment dat jucătorii să nu mai alerge atît după minge cît mai ales să fugă unii după alții spre a-și plăti „polițele" (ex. vezi jocul C.S.O. Baia Mare — Arieșul Turda din ultima etapă a returului campionatului 1961/62). Dar nu sîntem nici pentru ținerea jocului „în chingi" de teamă să nu-l scăpăm din mînă (ex. jocul recent Viitorul — Știința Timișoara). Marea calitate a unui arbitru este aceea de a ști cînd să „strîngă" și cînd să „lase jocul".

De măiestria arbitrului, de priceperea lui, depinde calmarea jocului în momentele încordate și spectaculozitatea, frumusețea lui cînd se joacă fair și cînd nu se fluieră minute în șir (ex. jocul Farul — U.T.A. din prima etapă).

S-a spus pe bună dreptate că **măiestria în arbitraj este modul cum se aplică legea avantajului.** Expresia cea mai tipică a lăsării cursivității jocului este această aplicare largă a legii avantajului. Am admirat, spre exemplu, modul cum arbitrul a aplicat legea avantajului la jocul Viitorul — Rapid (cel de-al doilea gol al Viitorului a fost marcat dintr-un avantaj evident), dar n-am mai fost de acord cu colegul nostru cînd a ezitat să apese pe butonul eliminării din joc a recidiviștilor în faulturi (ex. Neacșu, Neșu) sau în practicarea unui joc periculos repetat (ex. Macri). Mergînd cu acest „duh al blîndeții" nu facem nici un serviciu fotbalului. Răul trebuie tăiat din rădăcini și chiar de la începutul jocului. Din maniera de arbitraj a arbitrilor străini și din constatările unora din arbitrii noștri rezultă că folosirea carnețelului în care să fie notat jucătorul, recidivist în joc brutal sau periculos, urmată de eliminarea acestuia în caz că și după notare el mai persistă în duritați, a dat bune rezultate în calmarea jocului, în normalizarea situației pe teren.

Așadar, **stăvilirea brutalităților atunci cînd situația o impune împletită cu o largă aplicare a legii avantajului, cînd jocul oferă aceste ocazii — sînt cei doi factori determinanți în rezolvarea cu succes a problemei cursivității jocului de fotbal modern.**

3. Cel de-al treilea element pe care se sprijină un bun arbitraj este — firește — **competența arbitrului conducător.** Ne referim aici atît la cunoașterea și aplicarea regulamentului de joc cît și la însușirea noțiunilor elementare de tehnică și tactică fotbalistică. **Un arbitru care nu stăpînește bine regulamentul de joc, care nu este la curent cu modificările lui prin deciziile F.I.F.A., nu va putea să conducă în mod corect o partidă.**

De asemenea, **folosirea justă a forței fizice la săriturile în aer la minge, cînd un jucător este mai robust iar altul mai slab, trebuie să fie apreciată nu ca o intervenție neregulamentară, ci ca una corectă, care nu se penalizează, indiferent de consecințele ei.** Pentru a face precizarea de rigoare, este necesar ca în duelurile aeriene pentru balon arbitrul să sesizeze intenția jucătorului unii jucători sar la minge, urmărind deposedarea adversarului în mod corect, alții sar vădit intenționat pentru a dezechilibra pe adversar, ca apoi să intre în posesia mingii în mod incorect. **Măiestria arbitrului constă tocmai în a face distincția între cele două intervenții.**

Mai trebuie precizat că în genere săriturile în spatele adversarului sînt considerate faulturi. O rezervă se impune și aici: **săritura spre a lovi cu capul mingea din aer aflată deasupra adversarului, făcută cu capul întins și vădit în scopul jucării mingii este corectă și nu se penalizează, chiar dacă adversarul se dezechilibrează.** Nu descriem aici și celelalte aspecte ale jocului cu capul, deoarece spațiul nu ne permite. Amintim doar în treacăt despre cel mai tipic și corect mod de a întrebuința forța fizică: **săriturile în aer, în condiții de luptă egală pentru balon și umăr la umăr, față în față sau spate în spate, făcute fără violență.**

Oricum am vrea să concluzionăm la această problemă, ideea este aceasta: **arbitrul va trebui să-l lase pe jucător să-și folosească forța lui fizică, așa cum o posedă el de la natură și cum o are ca urmare a pregătirii lui la antrenamente. Așa se va încuraja această pregătire și așa se joacă și în străinătate.**

Din acest punct de vedere, colegiul central de arbitri trebuie să mai dezbată la cursurile cu arbitrii această problemă, căutînd să stabilească o delimitare clară în mintea tuturor arbitrilor — mai ales a celor tineri — între ceea ce trebuie penalizat și ce trebuie lăsat.

Autocritic vorbind, arbitrii au o mare parte din vină în numeroasele penalizări ale intrărilor în forță ale jucătorilor. Forța fizică a celui ce o posedă nu trebuie stăvilită. Atenția arbitrului și discernămîntul lui constă în a deosebi cînd este o intrare în forță — dar nu violentă —, care nu se penalizează, și cînd aceste intrări depășesc limitele normale și se bazează pe efort suplimentar și cînd se sancționează.

4. Curajul și intransigența arbitrului constituie cel de-al patrulea element pe care se sprijină un bun arbitraj. Unii arbitri însă nu dau dovadă de curaj, de aceeași fermitate atît față de oaspeți, cît și față de gazde. Altfel nu se poate explica faptul — reieșit din statistici — că **majoritatea penaltiurilor sînt date în favoarea echipei gazde și majoritatea jucătorilor eliminați sînt din echipele oaspe.** Aceasta este realitatea. Și aici greșim cei mai mulți dintre noi.

În încheiere mai trebuie arătat că, pentru îmbunătățirea arbitrajelor este nevoie ca federația noastră de specialitate să găsească posibilitatea schimbului de experiență cu arbitri străini.

Numai în acest fel, adică printr-o pregătire continuă fizică și tehnică, vom putea fi mereu la înălțimea cerințelor jocului de fotbal modern din țara noastră, pe care să-l influențăm în bine, spre a ajunge cît mai repede acolo unde o impun condițiile ce i s-au creat de regimul nostru.

Dr. N. CHELEMEN
arbitru de fotbal

Selecționata divizionară a întrecut pe Haiduk Split cu 4-1 (2-0)

(Urmare din pag. 1)

Ieri, formația noastră s-a prezentat sub toate aspectele, mai bine în prima decît în cea de-a doua repriză. În această parte a jocului, formula de echipă aliniată a dat mai multă satisfacție. Voinescu a fost sigur, atent, răspunzînd bine numeroaselor solicitări la care a fost supus, mai ales prin șuturi de la distanță. Apărarea imediată a intervenit prompt, nepermițînd oaspeților să se găsească în situații de șut în apropierea porții. Halfii au depus o activitate neobosită, realizînd mulțumitor atît replierea în apărare, cît și participarea la atac; iar linia de înaintare a dovedit hotărîrea de a termina toate acțiunile prin șut. Necăutînd la nesfîrșit o poziție mai bună de șut, atacanții noștri au tras la poartă ori de cîte ori li s-a ivit posibilitatea. În această primă repriză, echipa noastră a încercat poarta de 14 ori. Mai puțin mulțumitoare a fost însă precizia șuturilor: numai șase au mers pe spațiul porții. De asemenea, ritmul de joc a fost uneori lent. Este un domeniu asupra căruia mai trebuie lucrat și în care se pot aduce îmbunătățiri. Punctele echipei romîne au fost realizate de *Manolache*, care a schimbat direcția balonului la un șut-centrare al lui Selymessi II, în minutul 26, și de *Emil Petru*, care — două minute mai tîrziu a reluat cu capul o lovitură liberă executată de Pircălab. Ocazii bune de gol au mai avut Pircălab (min. 12 și 37), la capătul unor curse spectaculoase și Manolache (min. 25), care n-a putut fructifica o greșeală în careu a lui Kuți.

În repriza a doua, în echipa noastră s-au produs, pe parcursul jocului, o serie de schimbări, unele determinate de dorința antrenorilor de a verifica o serie de jucători, altele de ușoare accidentări. Jucătorii introduși, cum era și firesc, s-au integrat mai greu în mecanismul echipei și acest lucru a influențat atît comportarea lor personală, cît și randamentul de ansamblu. Dacă în apărare acest lucru s-a resimțit mai puțin (Haiduk a putut șuta la poartă doar de 5 ori, spre deosebire de prima repriză cînd șutase de 10 ori), în schimb, în atac s-a făcut simțită o scădere a forței de șut. Echipa noastră a tras la poartă numai de 7 ori, dar numai unul din șuturi a greșit ținta. În această parte a jocului, *Selymessi II* a marcat în min. 47, la capătul unei frumoase acțiuni personale, cînd a pătruns în diagonală pînă în apropierea porții, iar *Constantin* a majorat scorul în min. 83. Echipa din Split a redus handicapul în min. 86 prin *Jaia*. De notat cîteva șuturi periculoase ale lui Emil Petru, care — de altfel — a adus în joc, în ieri un aport considerabil ofensivei, șutînd de 7 ori la poartă, cifră excelentă pentru un mijlocaș.

Haiduk Split a lăsat o bună impresie prin tehnica individuală a jucătorilor săi, prin jocul lor atletic, prin claritatea acțiunilor de atac, terminate cu șuturi precise la poartă.

Arbitrul N. Mihăilescu a condus corect echipele:

SELECȚIONATA DIVIZIONARĂ A: Voinescu — Georgescu (min. 60 Zavoda II), Nunweiller III, Ivan (min. 60 Georgescu, min. 75 Staicu) — Petru Emil, Koszka (min. 84 Ghergheli) — Pircălab, Constantin, Manolache (min. 55 Ionescu), Ghergheli (min. 84 Țircovnicu), Selymessi II (min. 73 Tătaru).

HAIDUK SPLIT: Jurici (min. 46 Sirkovici) — Bego I, Birklacia, Ilici (min. 46 Garov, min. 56 Radovnikovici) — Kuți, Pleșikosici — Nadoveza, Papeț (min. 73 Fulgozi), Ankovici (min. 46 Jaia), Vukas, Bego II.

— Tînjești și tu să ajungi aici? Muncește, perseverează și vei reuși!

Desen de Neagu Rădulescu

RUGBI

Se reia campionatul

Mîine, Grivița Roșie—Dinamo

Iată-ne, din nou, consultînd programul campionatului republican al categoriei A, pregătindu-ne să urmărim pasionantele întreceri pentru cucerirea titlului dar și pentru... evitarea retrogradării. Fiecare din etapele acestui final de campionat programează partide deosebit de interesante. Dintre ele, rețin însă atenția marile derbiuri așa cum este, de exemplu, cel de mîine, dintre formațiile fruntașe GRIVIȚA ROȘIE (locul I cu 46 p) și DINAMO (locul III cu 43 p). Meciul se anunță echilibrat și, ca întotdeauna, cele două formații se vor strădui să ne ofere un frumos spectacol rugbistic. Meciul are importanță deosebită în lupta pentru primele trei locuri în clasamentul etapei de mîine. Deocamdată, ordinea este următoarea: 1. Grivița Roșie, 2. Steaua, 3. Dinamo. Va fi, oare, păstrată?

Steaua are un joc mai ușor, cu Știința București. Aceasta însă va lupta pentru un rezultat cît mai bun care s-o ajute, eventual, în întrecerea cu Metalul, la evitarea retrogradării. În țară vor avea loc trei partide: Știința Timișoara — Unirea, Știința Petroșeni — Știința Cluj și C.S.M.S. Iași — Olimpia.

Așadar, etapa de mîine programează jocuri interesante dominate de derbiul Grivița Roșie — Dinamo. Este lăudabilă continuarea inițiativei de a se organiza cuplajuri bucureștene și, pe această linie federația de specialitate a programat mîine, în deschidere la meciul Grivița Roșie — Dinamo — pe stadionul Progresul — o altă partidă așteptată cu nerăbdare (mai ales prin prisma rezultatului ce-l va obține Metalul, amenințat de retrogradare): PROGRESUL — METALUL.

● Mîine vor începe întrecerile din cadrul barajului pentru promovarea în categoria A. Primul joc al celor mai bune echipe din campionatul de calificare se va desfășura între Rapid București și Petrolul Pitești. Meciul va avea loc la Răcari.

● Tot mîine vom avea ocazia să revedem și cele mai bune formații de juniori din țară care își vor disputa titlul de campioană republicană pe acest an. Finala campionatului se va disputa între echipele Grivița Roșie — C. S. Școlar. Meciul are loc mîine, pe stadionul Tineretului IV, la ora 10.

UNDE MERGEM?

IN CAPITALĂ

Azi

SCRIMĂ:
sala Dinamo, de la ora 8 și ora 16: finalele campionatelor R.P.R. la floretă fete și sabie — echipe.

HANDBAL ÎN 7:
sala Floreasca, de la ora 15: meciuri în cadrul „Cupei de iarnă": Rapid — Confecția (f), Unirea — Vestitorul (f), C. S. Școlar — Titanii (m), Știința — Progresul (f), Dinamo — Știința (m) și Rapid — Steaua (m).

HALTERE:
sala Dinamo II de la ora 17: ultima etapă a campionatului orășenesc: Mătasea populară — I.C.F. (cat. B) și Dinamo Obor — Rapid (cat. A).

Mîine

SCRIMĂ:
sala Dinamo, de la ora 8 și ora 16: finalele campionatelor R.P.R. la floretă fete și sabie — individuale.

GIMNASTICĂ:
sala Floreasca, de la ora 9,15 și ora 16,30: finala concursului republican de gimnastică artistică.

BASCHET:
sala Giulești, de la ora 8,30: meciuri în cadrul campionatului republican feminin: Voința București — Voința Oradea; I.C.F. — Știința Cluj și Rapid București — Crișana Oradea.

RUGBI:
stadionul Progresul de la ora 13,30: Progresul — Metalul; ora 15: Grivița Roșie — Dinamo București; stadionul Ghencea, ora 9: Steaua — Știința București — meciuri în cadrul campionatului republican; stadionul Tineretului IV ora 10: Grivița Roșie — C. S. Școlarul, finala campionatului republican de juniori.

FOTBAL:
campionatul republican de juniori. Parcul „23 August", teren IV, ora 9: Viitorul — C.S.Ș.; stadionul Giulești, ora 12,15: Rapid — Minerul Cîmpulung Muscel; teren Voința, ora 12: Voința — I.M.U. Medgidia; teren Progresul, ora 11,30: Progresul — Fl. roșie Tecuci; teren Știința Tei, ora 11: Știința — Dinamo Obor. Meci amical: **Rapid—Steaua**, stadionul Giulești, ora 10,30.

CICLISM:
stadionul Voința, (capătul tramvaiului 5 — Pipera), ora 10: Concurs de ciclocros deschis tuturor posesorilor de biciclete.

IN ȚARĂ

ATLETISM:
IAȘI — concurs demonstrativ cu participarea atleților din lotul republican.

RUGBI:
meciuri în cadrul campionatului republican: IAȘI: C.S.M.S. — Olimpia; TIMIȘOARA: Știința — Unirea; PETROȘENI: Știința — Știința Cluj.

VOLEI

„Cupa Dinamo"

Meciurile feminine disputate joi după-amiază în cadrul celei de a doua etape a Cupei Dinamo s-au soldat cu victoriile echipelor favorite, la scoruri elocvente: *Dinamo—Progresul 3—0 (6,0,7); Rapid—Metalul 3—0 (2,11,3).*

În formația campioanelor reublicane (după *Marilena Ștefănescu*—18 ani, 1,70 m înălțime, transferată de la Voința Buzău — pe care au văzut-o jucînd în prima etapă) spectatorii au consemnat joi apariția unei noi achiziții, o tînără și talentată jucătoare — *Helga Schreiber* (17 ani, 1,71 m înălțime, transferată de la Voința Reșița), sora voleibalistului dinamovist cu același nume.

Ultima etapă a competiției va avea loc, tot în sala Dinamo, luni 19 noiembrie, începînd de la ora 17. În primul meci se vor întîlni echipele învinse în primele două etape *(Progresul și Metalul)*, iar în următorul — cele învingătoare: *Dinamo și Rapid.*

PRONOSPORT 6 din 49

1X2X1X21 PRONOEXPRES

Programul concursului Pronosport de mîine cuprinde 3 meciuri din cadrul campionatului categoriei A de fotbal, 5 întîlniri din categoria B și 4 din campionatul italian, avînd ca meci special Lanerosi—Atalanta.

Cum premiile celor două concursuri anterioare au fost deosebit de importante, noua formulă cu „12+1" poate aduce și la acest concurs avantaje în plus participanților la Pronosport.

Participați cu cît mai multe variante la concursul de mîine. Astăzi, ultima zi pentru depunerea buletinelor.

JOI, 22 NOIEMBRIE, CONCURS SUPLIMENTAR PRONOSPORT

Deoarece duminică 25 noiembrie, în ziua meciului retur R. P. Romînă—Spania din „Cupa Europei", nu este programată etapă nici în categoria B, meciurile desfășurîndu-se joi 22 noiembrie, Loto-Pronosport a luat măsura ca să programeze un concurs suplimentar al cărui program este în întregime alcătuit cu meciuri din ultima etapă a turului categoriei B.

Iată programul concursului suplimentar Pronosport din 22 noiembrie a.c.:

I Jiul—Ind. Sîrmei C. Turzii
II Ceahlăul P. Neamț—Știința Galați
III C.F.R. Pașcani—Poiana Cîmpina
IV Rapid Focșani—Flacăra Moreni
V Metalul Tîrgoviște—CSO Brăila
VI Tractorul Brașov—CFR Roșiori
VII Dinamo Obor—Chimia Făgăraș
VIII Dinamo Pitești—CSO Craiova
IX Arieșul Turda—Recolta Carei
X CSM Cluj—Mureșul Tg. Mureș
XI CSO Timișoara—Vagonul Arad
XII Crișul—ASMD Satu Mare
Sp. CSM Sibiu—Metalul București

PROGRAMUL CONCURSULUI PRONOSPORT NR. 47, ETAPA DIN 25.XI A. C.:

I R.P. Romînă—Spania
II R.P. Bulgaria—Austria
III Reims—Monaco
IV Stade Français—Sedan
V Atalanta—Genoa
VI Catania—Juventus
VII Milan—Mantova
VIII Napoli—Lanerossi
IX Sampdoria—Bologna
X Spal—Modena
XI Torino—Roma
XII Venezia—Palermo
Sp. Fiorentina—Inter.

ULTIMA SĂPTĂMÎNĂ LA SPORTEXPRES

La 25 noiembrie se închide vînzarea biletelor pentru marele concurs Sportexpres.

E bine de reamintit că la acest mare concurs se atribuie peste 70.000 premii în obiecte și bani în valoare totală de 4.500.000 lei. În fruntea premiilor găsim: autoturisme Moskvici, motociclete, scutere, excursii în U.R.S.S. pe itinerarul Kiev — Leningrad — Moscova, aragazuri, mașini de cusut, aparate de radio cu tranzistori, mașini electrice de spălat rufe, ceasornice, biciclete și alte numeroase premii importante.

Biletele se găsesc de vînzare la: agențiile Loto-Pronosport, oficiile PTTR și factorii poștali, OCL-uri, cooperative, vînzători volanți etc.

Nu uitați să vă procurați bilete Sportexpres, cu care puteți participa atît la tragerea acestui mare concurs cît și la premiile suplimentare atribuite concursurilor Pronoexpres din 21 și 28 noiembrie a.c. printre care autoturisme Skoda și importante premii în bani.

Întrucît Sportexpresul atribuie premii deosebit de importante, asociațiile și cluburile sportive pot forma colective pentru procurarea de bilete în grup, mărindu-și astfel șansele de cîștig.

PREMIILE CONCURSULUI PRONOSPORT NR. 45 DIN 11.XI.1962

Premiul special, 1 variantă a 50.000 lei. Categoria I, 1 variantă a 50.000 lei. Categoria a II-a, 17,8 variante a 3.933 lei. Categoria a III-a, 290,2 variante a 361 lei. Report la concursul nr. 46 din 18.XI.1962 lei 8350 la cat. I.

Premiul special (12+1) și cat. I plus 4 premii cat. II și 6 premii cat. III, în valoare de 117.898 lei, a fost obținut de Măriuț Ioan din Zalău, str. Crișan nr. 33.

LOTO-CENTRAL

La tragerea Loto-Central din 16 noiembrie 1962, au fost extrase din urnă următoarele numere:

5 14 26 36 77 3 42 63 44 22

Premiul special A: 42 5 36. Premiul special B: 3 22 44. Premiul special C: 14 26 77. Fond de premii: 742.114 lei.

Rubrică redactată de Loto-Pronosport.

OINA

Cu gîndul la activitatea viitoare

— Cîteva concluzii pe marginea campionatului R. P. R. —

Echipa colectiviștilor din comuna Gherăești (reg. Bacău) este formată din... trei familii. Iată-l la „bătaia" mingii pe cel mai tînăr jucător din familia Cocuț: Ion

Incontestabil, finala pe țară a campionatului republican pe anul 1962, încheiată duminica trecută, s-a desfășurat sub auspicii mult mai bune decît edițiile anterioare ale acestei importante competiții. Cele cinci echipe rămase în cursa pentru cucerirea titlului s-au prezentat în real progres, arbitrajul nu a mai ridicat probleme, organele locale din Buzău au asigurat o bună organizare și, în sfîrșit, vremea (de obicei finalele aveau un musafir nedorit: ploaia) a ținut cu oinarii. Jocurile de pe stadionul din Buzău au demonstrat că atunci cînd se întîlnesc echipe temeinic pregătite, oina este deosebit de frumoasă. De altfel, despre comportarea celor cinci protagoniste am relatat pe larg în cronica finalelor și de aceea considerăm că acum este mai util să vorbim despre viitorul sportului nostru național.

SĂ ÎMBUNĂTĂȚIM FORMULA CAMPIONATULUI

Este binecunoscut faptul că jocurile din cadrul etapelor pe comună, oraș și chiar pe raion nu s-au ținut în regiunile Brașov, Bacău, Banat ș.a. Comisiile de specialitate din localitățile enumerate au motivat că întrecerile nu au putut fi organizate fie din cauza greutăților întîmpinate în privința transportului, fie pentru că echipele nu erau legitimate și afiliate la F.R. Oină. Ținînd seama de toate acestea, credem că ar fi foarte bine ca la faza I a viitorului campionat să participe toate echipele, indiferent dacă sînt sau nu legitimate, iar pentru a înlesni deplasarea formațiilor, să se organizeze concursuri pe grupe de asociații din comunele învecinate. De asemenea, pentru a elimina nepăsarea cu care au privit unele consilii regionale UCFS disputarea etapelor preliminare ar fi indicat ca în regulamentul campionatului să se prevadă o clauză în sensul ca regiunile care nu vor ține întrecerile în cadrul raioanelor respective, să nu fie admise în fazele superioare ale competiției.

S-a putut observa că în partea finală, campionatul nu asigură echipelor fruntașe o continuă activitate competițională. Astfel, întrecerile zonale și finala pe țară programate la intervale de circa o lună între ele, durează în total 5—6 zile. Or, dacă după etapa regională s-ar organiza un turneu, să zicem împărțit în 4—5 etape, cu întîlniri triunghiulare turretur, n-ar fi mai costisitor decît formula de pînă acum de desfășurare a campionatului. În schimb, se asigură o activitate competițională mai bogată, se mărește interesul pentru jocurile de oină, iar titlul de campioană a țării va fi cîștigat de echipa care știe să-și dozeze efortul, într-un cuvînt se va ridica nivelul calitativ al sportului nostru național.

MEREU ACELEAȘI ECHIPE

Cele 5 formații, C.P.B., Avîntul Curcani (reg. București), Avîntul Frăsin, Biruința Gherăești (reg. Bacău) și Minerul Săsar, care s-au calificat în ultimul act al actualului campionat, sînt cunoștințe vechi. Fără să exagerăm cîtuși de puțin, putem afirma că de 4—5 ani întîlnesc în finala pe țară cam aceleași echipe, care ce-i drept, și-au meritat locul în această competiție. Dar, venind la lucru mereu aceleași echipe te întrebi pe bună dreptate: *oare alte formații nu pot ajunge și ele în finala pe țară? Sau, echipele amintite mai sus sînt imbatabile?* Răspunsul este simplu: nu sînt imbatabile, însă alte formații nu au reușit să se ridice la nivelul lor. Același lucru te întrebi dacă arunci o privire și pe tabloul echipelor care au cucerit pînă acum titlul de campioană a țării pe care și-a înscris numele Știința București de trei ori, Dinamo București de patru ori, C.P.B. de două ori (această echipă este acum cătuită pe scheletul Științei București, desființată acum trei ani) Avîntul Curcani, o dată. După cum se vede, titlurile au revenit deseori echipelor bucureștene. Și dacă stai să te gîndești că oina se practică pe scară largă la sate (la ediția din acest an a „Cupei Agriculturii" și-au disputat întîietatea [illegible] de echipe) nu poți înțelege de ce se lasă atît de greu așteptat saltul calitativ al jocului de oină la sate. Analizînd această situație, ajungi la o singură concluzie: doar cîteva echipe se pregătesc metodic, în restul oina se practică în mod empiric. Iată o problemă de care trebuie să se ocupe forul de specialitate, formînd cadre de antrenori și instructori capabili să instruiască echipele de la sate atît de dornice de a se afirma.

DE CE SPRE SFÎRȘITUL TOAMNEI?

Echipele participante la ultimele întreceri ale edițiilor trecute ale campionatului republican au fost nemulțumite de faptul că mai de fiecare dată finala pe țară a fost programată pe un timp friguros și ploios. În actualul turneu final s-a desfășurat tot spre sfîrșitul toamnei. Din nou norii negri și amenințători au [illegible] emoții sportivilor, arbitrilor și organizatorilor. De asemenea timpul [illegible] coros a tăiat din dispoziția de joc a sportivilor. Și nu putem înțelege de ce F.R.O. continuă să stabilească atît de tîrziu întrecerile finale, cînd în cursul unui an întreg are de organizat doar două competiții: „Cupa regiunilor" și campionatul R.P.R.

TR. IOANIȚESCU

Motociclești!
Triumf
GARANTEAZĂ PENTRU DVS.
SIGURANȚA DE FUNCȚIONARE A MOTORULUI
SCUTIREA SISTEMULUI DE APRINDERE
UN CONSUM MINIM DE CARBURANȚI LA O DURATĂ DE FUNCȚIONARE SPORITĂ
I.S. Triumf
CLUJ
STR. B. N. ANTAL 122

De la I. E. B. S.

Se aduce la cunoștință că azi, sîmbătă 17 noiembrie a.c., patinoarul artificial din parcul „23 August" va fi deschis pentru public între orele 15—17.

Cereți în magazinele de specialitate
PATINE REGLABILE ȘI ARTISTICE
pentru copii și maturi
fabricate de
METAL-LEMN ORADEA

Locațiune de bilete

S-au pus în vînzare la casele obișnuite biletele pentru cuplajul de fotbal Progresul—Dinamo Bacău și Viitorul—Farul de duminică 18.XI de pe stadionul Republicii.

Casa de bilete din str. Ion Vidu vinde și bilete pentru handbal, cupa de iarnă F.R.H. de sîmbătă 17.XI și pentru concursul republican de gimnastică artistică de duminică 18.XI de la sala Floreasca, precum și pentru manifestațiile sportive de la patinoarul artificial de sîmbătă 17.XI, cînd are loc deschiderea sezonului 1962—63.

Pentru toate competițiile, bilete se găsesc și la casele de bilete de la bazele sportive respective, în ziua competiției.

Poșta

IOLANDA MALAMEN, ELEVA, PLOIEȘTI. — Aveți... cuvîntul ! Să vedem, deci, după părerea dv., care sînt filmele preferate de unele echipe de fotbal, în raport cu locul lor din clasament : Dinamo Bacău și Farul : „Drumuri despărțite", Crișana: „Ultima noapte pe Titanic". Să ascultăm și ce spune orașul Lupeni echipei Minerul : „De ești tu „aceea" nu-ți sînt „mamă" eu !". Cît privește P.S.-ul dv. :

Autoarea-și cere scuză,
De-a fost slabă a sa muză
Și-a produs vreo supărare
E la prima încercare !

...răspunsul nostru este următorul :

Dar puteți fi fericită :
„Încercare"... reușită !

ION BUGARU, ARAD. — 1. Ion Ionescu, centrul atacant al echipei Rapid, a împlinit în aprilie 24 de ani. Unde a jucat înainte ? La Tarom și apoi la Știința București. — 2. Cicerone Manolache, de la Știința Timișoara, împlinește în februarie 27 de ani. Înainte de a veni la Timișoara a jucat la C.S.M. Reșița.

DR. ȘTEFAN TRESTIANU, BUCUREȘTI. — Fotografia de față confirmă cele ce vi s-au spus : Joseph Jurion, aripa dreaptă a echipei Anderlecht și a naționalei belgiene, joacă fotbal cu... ochelari. Și noi am avut în urmă cu cîțiva ani un fotbalist, pe Covaci de la Flamura roșie Bacău, care purta ochelari în timpul jocului. Dar, cum este și lesne de înțeles, acest lucru constituie un mare handicap, mai ales cînd mingea trebuie lovită cu capul. Și e și periculos în același timp. Există însă atîtea sporturi în care poți juca cu ochelari fără nici o grijă. La șah, de pildă !

ION DAVIDOIU, PUCIOASA. — 1. Tabarcea de la Petrolul nu provine de la o altă echipă. (Se mai întîmplă, uneori, și cîte o astfel de... minune !). El a crescut în cadrul clubului, jucînd întîi la juniori. — 2. La turneul de fotbal din cadrul Olimpiadei de la Tokio nu pot participa jucătorii care au evoluat în Chile, în turneul final al campionatului mondial de fotbal. În rest, nici o opreliște.

T. CHIRILESCU, SLATINA. — 1. La data cînd s-au disputat campionatele mondiale de volei de la Moscova, Pavel a fost indisponibil. — 2. Didi s-a retras din activitatea competițională. El antrenează acum o echipă din Peru.

ION SEICEANU, BLAJ. — Cei frați, Sepi I și Sepi II au jucat fotbal în urmă cu 25—30 de ani. De notorietate s-a bucurat însă numai Sepi II (Gratian), centrul atacant al echipei Universitatea din Cluj, care a jucat de 23 ori în echipa națională. Actualmente el antrenează o echipă din campionatul orășenesc, la Timișoara.

ȘTEFAN LUCUȚA, REȘIȚA. — Metalul Reșița a retrogradat din A. în B, la sfîrșitul campionatului pe anul 1950. A fost un campionat deosebit de interesant, în care atît titlul cîștigat de U.T.A. în dauna Locomotivei București, cît și locul al XI-lea din clasament, supus retrogradării, a fost hotărît de golaveraj. Metalul Reșița a avut atunci un golaveraj cu cîteva... mimi inferior Partizanului București (Petrolul Ploiești), care a scăpat astfel ca prin urechile acului.

ION POȘTAȘU

MAGAZIN

Magazin sportiv

Un actor care iubește toate sporturile

O cunoștință veche : actorul Mihai Badiu. L-am văzut pe scenă interpretînd cu vioiciune pe tînărul bătăios Umberto din „Filomena Marturano" sau pe agresivul Mc. Dowell din „Cauțiunea"... L-am urmărit pe ecran în filmul „Alarmă în munți", l-am revăzut recent la Craiova, turnînd în noua producție a studioului „București" — „Tudor Vladimirescu". Și deseori l-am întîlnit pe terenurile bucureștene de sport, mînuind cu virtuozitate racheta de tenis...

Zilele trecute ne-am întîlnit cu Mihai Badiu.

„M-am bucurat — *ne-a spus interlocutorul nostru* — citind articolul „Scena și sportul" din ziarul Sportul popular. Încă în 1952, fiind student la Institutul de artă cinematografică, am ascultat pe marele actor sovietic Cerkasov vorbind despre însemnătatea practicării exercițiilor fizice de către actori. Sportul îi ajută nu numai la menținerea sănătății și a tinereții, ci chiar la realizarea multora dintre roluri".

Actorul n-a uitat cuvintele lui Cerkasov. Mihai Badiu este un veritabil polisportiv. El practică halterele, tenisul de cîmp (unde are categoria a III-a), înotul, ciclismul, călăria, schiul, automobilismul, pilotajul sportiv (care e una din marile lui pasiuni), canotajul, motociclismul și boxul. Din 1956, este membru al clubului „Dinamo", iar în 1960 a condus un cerc de auto-moto la Teatrul „C. I. Nottara" — din care au făcut parte actorii Titus Lapteș, Aurel Cioranu, Iulian Necșulescu, Romulus Neacșu, C. Lipovan și alții. De altfel, pentru filmul „Tudor Vladimirescu", fiecare din actorii echipei artistice a trebuit să fie un polisportiv.

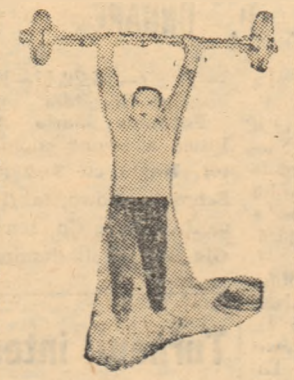

Convorbirea noastră cu Mihai Badiu a trebuit să ia sfîrșit. Actorul era foarte grăbit. Peste puțin timp intra în cabina Teatrului C.F.R.-Giulești, pentru a se pregăti de spectacol. În seara aceea interpreta rolului lui Toto din „Hoții și vardiștii".

(S. M.)

Dublul succes al lui Vladimir Trusenev

La Belgrad, în zilele campionatelor europene de atletism, sportivul sovietic Vladimir Trusenev a fost încununat de două ori cu lauri. Prima oară el a fost distins cu medalia de aur pentru victoria obținută în proba de aruncarea discului. A doua oară Trusenev a primit aplauze și felicitări cînd a apărut pe ecranele televizoarelor în cadrul unei... emisiuni muzicale.

Într-adevăr, fostul lăcătuș care acum pregătește lucrarea de diplomă la Institutul de cultură fizică din Leningrad, este înzestrat cu o voce deosebit de frumoasă. Tocmai de aceea, televiziunea iugoslavă nu a lăsat să-i scape prilejul să prezinte telespectatorilor pe proaspătul campion european în proba de aruncarea discului. Trusenev a interpretat cu o voce caldă, baritonală, cîntece populare rusești iar succesul emisiunii a fost confirmat de numeroasele scrisori de felicitare adresate de telespectatori studioului de televiziune pentru a fi înmînate atletului-cîntăreț.

Din... glumă

Sîmbătă 10 noiembrie, într-o cabină a stadionului Republicii în pauza meciului Szeged-Progresul avea loc o discuție amicală, la care participau și doi protagoniști ai meciului de a doua zi, Voinescu și Ivan.

La un moment dat, cunoscutul portar s-a adresat în glumă tînărului fundaș dinamovist :

— Tot e bine că nu trebuie să-mi fac griji și cu tine. Tu dai probleme cel mult... portarului tău (Voinescu făcea aluzie la golul marcat de Ivan în propria-i poartă, în meciul cu Minerul).

— O să vedem noi, a ripostat Ivan. Eu zic că mîine îți voi marca un gol. Știi unde ? În colțul sting.

Firește că răspunsul lui Ivan a fost luat de Voinescu drept o glumă. Dar iată că Ivan s-a ținut de cuvînt a doua zi. Nu numai că i-a marcat lui Voinescu un gol de toată frumusețea, dar l-a plasat în colțul... promis : în stînga

...așadar, de-acum înainte nu numai Uțu trebuie să fie atent la Ivan, ci și portarii adverși !

L. R.

BALET ÎN TREI!

Aceeași mișcare, executată în același timp, de trei jucători. Dacă n-ar fi mingea, echipamentul personajelor și... cadrul în care se desfășoară acțiunea, am putea jura că e vorba de o scenă de balet. Dar această „scenă" n-a fost îndelung pregătită în repetiții, ci este o fază din meciul de tineret dintre Steaua și Dinamo București.

PERINIȚA

În difuzoarele stadionului „23 August" a izbucnit „Perinița", în clipa cînd s-a încheiat meciul de rugbi Rominia — Franța, care ne-a adus o victorie de mare prestigiu.

Deși sînt mai timid ca o fetiță
Și la petreceri sînt cam rezervat
Am fost îndrăgostit de „Perinița"
Și cred că n-am făcut nici un păcat.

Prin „ea" am cunoscut la o seară
Pe fata care-i azi soția mea
(Și care n-o să-mi ierte niciodată
C-am așteptat să mă invite ea).

Dar „Perinița" cea mai minunată
Ce ascultînd-o m-a emoționat
Și care nu se uită niciodată,
La meciul cu francezii s-a cîntat

Cînd am văzut tot stadionul torțe
Și oamenii scandînd și-aplaudînd,
Simții cum cresc în mine alte forțe
Și m-am trezit deodată alergînd...

Uitai timiditate și finețe
Și, „peste gard" cu mii de spectatori,
La-ndemnul „Periniței" săltărețe,
Fugeam ca să-i sărut pe...-nvingători !

CIUPI RADULESCU

Insemnări

De vorbă cu... Capablanca

Două nume mi-au devenit cunoscute și dragi încă înainte de a învăța să mînuiesc bine piesele șahului : **Alehin și Capablanca.** Știam pe dinafară peripețiile titanicului lor meci din 1927, deși eu m-am născut cu... cinci ani mai tîrziu. I-am iubit deopotrivă pe amîndoi. Alehin și Capablanca au fost pentru mine adevărați idoli.

Și iată că în primăvara acestui an, luînd parte la marele turneu internațional de șah, de la Havana, am fost prezentat unui bărbat înalt, bine făcut, cam la vreo 40 de ani care s-a recomandat sonor : Capablanca — Jose Raul.

Nedumerirea a durat doar o clipă. Mi-am dat seama că mă aflu în fața fiului faimosului campion. A fost fără îndoială un prilej de a ne aminti de marele jucător, de a afla amănunte inedite din viața și activitatea sa.

— Am învățat șahul de la tatăl meu, spunea Jose Raul jr., dar, după cum vedeți, nu i-am călcat pe urme...

La tabla de șah m-am convins însă că fiul fostului campion al lumii este un jucător puternic, un foarte bun candidat de maestru.

— N-ați încercat să participați la concursuri ?

— Nu ! Ar fi fost păcat să... compromit un nume ca al lui Capablanca.

Vizităm împreună clubul de șah din Havana, care poartă numele faimosului jucător.

Aici nenumărate obiecte amintesc de marele „Capa".

— Iată masa — spune fiul lui Capablanca— la care tatăl meu l-a întîlnit pe Lasker în celebrul lor meci din 1921. Pe tablă a rămas poziția finală din partida a 14-a, ultima, după care Lasker a cedat titlul.

Jose Raul jr. povestește în continuare.

— Niciodată nu am reușit să-l urmăresc pe „Capa" la analize. Calcula cu o viteză fantastică. Îmi amintesc un final de turnuri pe care îl analizam împreună. Eu, abia făcusem cîteva mutări, și el a și pus pe tablă... poziția care rezulta după o lungă luptă. Finalul era cîștigat ! Pe drept cuvînt s-a spus că în măiestria conducerii sfîrșiturilor de partidă nu l-a egalat nimeni. Poate doar, marele său rival, Alehin...

— Se pare că Alehin și Capablanca s-au antipatizat toată viața ? — am intervenit.

— Din păcate da. Deși s-au admirat foarte mult au fost chiar dușmani la un moment dat. Ani de zile nu și-au vorbit, iar la concursuri comunicau... prin arbitru. Spre sfîrșitul vieții, însă, Alehin își amintea cu multă căldură și duioșie despre Capablanca. Pasiunile se stinseseră de mult...

Soarta a rezervat celor două genii ale șahului drumuri apropiate de viață. Amîndoi au fost campioni ai lumii, amîndoi au cunoscut strălucire și glorie ca puțini alții, amîndoi au murit la tabla de șah (Capablanca la Manhattan Chess Club New York, în 1942, Alehin într-un hotel de lîngă Lisabona în 1946), amîndoi săraci, amîndoi la aceeași vîrstă: 54 de ani.

Și amîndoi au lăsat creații inegalabile și o amintire neștearsă în lumea tablei cu pătrate albe și negre.

M-am văzut deseori cu Capablanca jr. în timpul turneului de la Havana. Era nelipsit din sala de joc. Ne-am plimbat împreună prin frumoasa capitală a Cubei libere, am vizitat casa în care s-a născut campionul lumii (astăzi muzeu), am jucat partide ușoare, am analizat împreună.

La plecare ne-am despărțit foarte buni prieteni...

VICTOR CIOCILTEA
maestru internațional de șah

O FEMEIE — ARBITRU DE FOTBAL, ÎN ANGLIA

Pentru prima oară în istoria fotbalului englez, o femeie — Margaret Spinks, în etate de 23 de ani — a trecut examenul de arbitri pentru liga I ! Ea a obținut 84 de puncte din totalul de 100, un rezultat pe care l-ar putea invidia și un bărbat.

Acest „eveniment" a pus însă în mare încurcătură pe arbitrii din Anglia, iar comisia respectivă a înaintat un protest la Asociația de fotbal. Secretarul comisiei de arbitraj este în orice caz de părere că o arbitră de fotbal nu poate provoca decît complicații.

UMOR

În timpul Olimpiadei de la Varna un grup de iubitori ai șahului l-au înconjurat pe Najdorf, cerîndu-i autografe și punîndu-i întrebări.

— Mare maestre, ce părere aveți despre forța de joc a lui Fischer ? i s-a adresat cineva.

Argentinianul a răspuns ca totdeauna spiritual :

— A, micul Bobby ? Joacă mult mai tare decît cred unii. *Și apoi făcu o pauză :* Dar mult mai slab decît... crede el !

În patru rînduri

Echipa de fotbal C.F.R. Roșiori a fost întrecută de Dinamo Obor cu 6-0.

Pleacă trenu-n Roșiori
Ca de multe alte ori
Dar cu... goluri azi umplură
În Obor... o garnitură !

În meciul de lupte Steaua — Steagul roșu foarte mulți luptători au fost descalificați.

Mulți, puteți să constatați,
Au fost descalificați.
Modul cum s-au comportat
Fiind de... necalificat !

I. CHIVU

Arbitrul belgian Teddy Lacroix a părtinit vizibil pe rugbiștii francezi.

Dînd de-o parte eleganța,
Părtinea fără-noetare,
Deh, ca să cîștige Franța
A făcut o... încercare

Steagul roșu se află pe locul 11 în clasamentul categoriei A la fotbal.

Concluzia (puțin severă)
Îți iese repede în cale :
Sînt de la munte dar preferă
Să șadă-n clasament... la poale !

V. D. POPA

Imagini din concurs

În ziua de 11 noiembrie a avut loc pe stadionul Republicii finala „Cupei orașului București" la atletism.
Pe teren și în tribune
E-o beție de culori.
Mici atleți cu...mari speranțe
Și suporterii cu flori.

Sar, aleargă și aruncă
O mulțime de voinici.
De pe margine-i îndeamnă
Frați, părinți, ba și bunici.

Într-un colț, un puști de-o șchioapă
Zice foarte încîntat :
„Crainic, starter și fanfară—
E concurs adevărat !"

Nelu-a terminat „lungimea"
Fotografii-n juru-i, roi,
Nu-l conving să ie poze-ze :
Părul e puțin... vîlvoi.

Și, zîmbind, cînd un reporter
Toț nota, nota mereu :
„Parcă-s campion olimpic !
Dar, de fapt, ce...e prea greu ?"

V. TEODORESCU

— Trage tu că ești liber ! De ce-mi pasezi rele cînd vezi că am doi adversari în față?

— Tocmai d-aia, dacă ratezi, tu ai cel puțin... o scuză !

Desen de S. NOVAC

La încheierea sezonului atletic în U.R.S.S.

Antrenorul Gavril Korobkov: „ANUL A FOST PLIN DE SUCCESE"

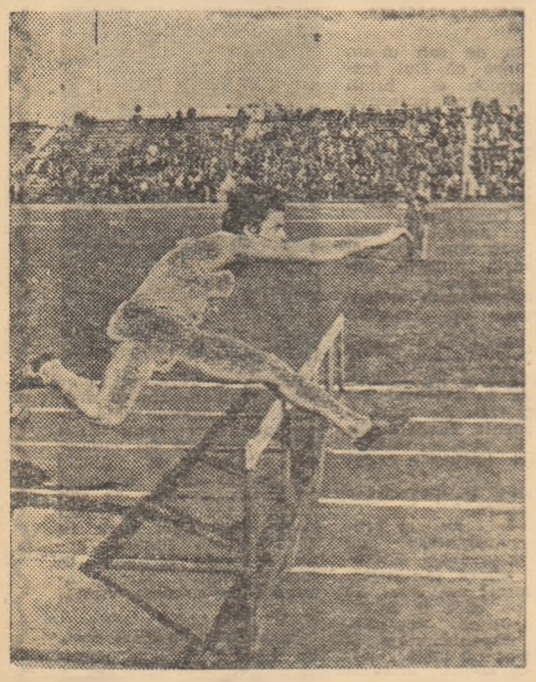

Irina Press, a fost la Palo Alto una din componentele de bază ale echipei feminine a U.R.S.S., cîştigînd proba de 80 m g, cu excelenta performanţă de 10,7 sec.

Un nou sezon atletic a luat sfîrşit în Uniunea Sovietică. Un prilej nimerit pentru analize şi concluzii. Cu această rugăminte s-au adresat recent ziariştii sovietici antrenorului principal al echipei reprezentative de atletism a U.R.S.S., Gavril Korobkov. Aceasta a răspuns cu multă amabilitate la întrebările lor.

„Echipa de atletism a Uniunii Sovietice la Jocurile Olimpice din anul 1964 — a început Korobkov — *va fi cea mai puternică din întreaga istorie a atletismului sovietic. Această afirmaţie se bazează pe rezultatele bune obţinute de tinerii sportivi sovietici în vara acestui an. Pentru echipa noastră reprezentativă sezonul care s-a încheiat a fost deosebit de greu. Mă refer la faptul că ea a avut de făcut faţă la două mari întreceri internaţionale: meciul cu echipa S.U.A. de la Palo Alto şi campionatele europene de la Belgrad. Consider că în ambele competiţii atît echipa noastră masculină cît şi cea feminină au concurat cu succes. Mărturia acestui fapt o reprezintă victoria obţinută la Palo Alto şi locul întîi pe echipe, cu 13 medalii de aur, cucerit la Belgrad de atleţii sovietici".*

Referindu-se în continuare la desfăşurarea campionatelor unionale de atletism, care au avut loc în luna octombrie la Taşkent, G. Korobkov a spus: *„Rezultatele acestor campionate mi-au oferit posibilitatea să afirm cu multă încredere că echipa noastră dispune de mari rezerve şi că înaintea Olimpiadei de la Tokio în ea vor apare multe nume noi. Anul viitor* — a continuat antrenorul sovietic — *vor trebui aduse desigur unele îmbunătăţiri, îndeosebi echipei noastre feminine, care a concurat mai slab ca deobicei. Dar în ce priveşte echipa masculină, repet, componenţa ei este deosebit de valoroasă. La Tokio consider că vom atinge o valoare ridicată şi la acele probe unde înainte eram mai slabi, sprint şi demifond".*

Rugat să menţioneze pe cel mai bun atlet sovietic al sezonului, Gavril Korobkov a declarat: *„Cel mai bun sportiv al actualului sezon este tînărul aruncător de suliţă din Riga, Ianis Lusis. Aceasta nu înseamnă că steaua lui Valeri Brumel a apus. Nu, recordmanul mondial la săritura în înălţime se menţine în rîndurile celor mai buni atleţi ai noştri dar, ca să spun aşa, trebuie să ne obişnuim de acum cu faima lui. Lusis este însă o stea nouă şi cred că nu mă înşel dacă voi afirma că el se va număra printre principalii pretendenţi la medalia de aur la Tokio. În prezent* — a spus în încheiere antrenorul sovietic — *sportivii noştri se odihnesc. Dar nu toţi. Valeri Brumel, Igor Ter-Ovanesian şi Valeri Bulişev, cîştigătorul medaliei de argint la campionatele europene de la Belgrad în proba de 800 m plat, au fost invitaţi să participe la campionatele S.U.A. pe teren acoperit, care vor avea loc în luna ianuarie. Brumel şi Ter-Ovanesian au de acum experienţa unor asemenea competiţii întrucît ei au concurat în S.U.A. şi în iarna anului 1961".*

Campionatul de fotbal al U. R. S. S. înaintea ultimei etape

O singură etapă a mai rămas pînă la încheierea campionatului unional de fotbal, dar echipa cîştigătoare nu este încă cunoscută. Cele mai mari şanse le are totuşi Spartak Moscova, care în penultima etapă a învins cu 2—0 pe Moldova Chişinău, în timp ce Dinamo Moscova a pierdut pe teren propriu cu 1—2 la Şahtior Doneţk. În lupta pentru primele locuri continuă să se menţină şi Dinamo Tbilisi, victorioasă cu 2—1 asupra echipei Zenit Leningrad. Pahtakor Taşkent a cedat cu 0—3 la S. K. Rostov pe Don. Alte două meciuri s-au terminat la egalitate: Dinamo Kiev — Torpedo 2—2 şi Ţ.S.K.A. — Nefteanik 1—1.

Clasamentul înaintea ultimei et[apei] în care Spartak joacă cu Din[amo] Kiev, Dinamo Moscova cu S. K. [Ros]tov pe Don, Dinamo Tbilisi [cu] Ţ.S.K.A., se prezintă astfel: Spa[rtak] Moscova — 30 puncte, Dinamo [Mos]cova, Dinamo Tbilisi — 28 pu[ncte], Dinamo Kiev — 25 puncte, Ţ.S.K.A. — 24 puncte, Sahtior, Torpedo — [...] puncte, Pahtakor — 21 puncte, S[...] Rostov pe Don — 16 puncte, [Nef]teanik Baku — 14 puncte, Zenit [Le]ningrad — 13 puncte, Moldova [Chi]şinău 9 p.

CAMPIONATELE INTERNAŢIONALE DE TENIS DE MASĂ ALE R. P. UNGARE

BUDAPESTA, 16 *(prin telefon)*. La campionatele internaţionale ale R. P. Ungare participă sportivi din 10 ţări: R.P.R., R.P.P., R.S.G., R.P.F.I., Suedia, R.D.G., R.P.B., Austria, Anglia şi R.P.U. Iată cum a fost stabilită ordinea favoriţilor (de sus în jos a tablourilor): *simplu femei* (56 jucătoare): Rowe, Hevesi, Kerekeş, *Alexandru*, Lukacs, *Pitică*, Kunz, Földi; *simplu bărbaţi* (88 concurenţi): Alser, Miko, *Negulescu*, Rozsas, Markovic II, Stanek, Larsson, Berczik; *dublu femei* (32 perechi): *Alexandru-Pitică*, Lukacs-Kerekeş, Földi-Hevesi, Rowe-Shanon.

Reprezentanţii noştri vor juca astfel: *Maria Alexandru* cu Sarvaş (turul I) iar în caz de victorie cu Pusztai (turul II), Kerekeş sau Luzova (sfert de finală); *Ella Constantinescu* cu Noworyta (t. I) şi în caz de victorie cu Rowe (t. II); *Geta Pitică* cu Poor (t. I), iar în caz de succes cu Viland (t. II) şi Lukacs (sfert de finală); *Iudith Krezsek* în preliminarii cu Kishazi şi eventual cu Shanon (t. I) şi Földi (t. II); *Negulescu* cu Varadi (t. I) şi în caz de cîştig cu Korpa (t. II), Andreadis (t. III), Rozsas (sfert de finală); *Giurgiucă* cu Johansson (t. I) şi dacă învinge cu Markovic II (t. II), Pignitzki (t. III) şi Fahazi sau Stanek (sfert de finală).

În primul tur al probei de dublu bărbaţi, Stanek şi Hrbud au dispus cu 3—2 (—18,22,17—15,12) de Negulescu şi Giurgiucă.

Perechea Maria Alexandru, Geta Pitică a învins cuplul maghiar Kantor, Naghi cu 3—0 şi apoi perechea Schmidt, Noworita (Polonia) cu 3—1, calificîndu-se în semifinale. Întrecerile au sfîrşit duminică seara.

Handbal în

Ştiinţa Timişoara a învins c[...] pe Goldberger Budapesta: 11-4 (6-2)

TIMIŞOARA 16 (prin telefon). [...] în a doua partidă Ştiinţa Timişoa[ra] întrecut formaţia maghiară Gold[berger] Budapesta. De data aceasta, h[andbaliştii] balistele timişorene au învins cu [scorul] de 11—4 (6—2), la capătul u[nui] joc în care au fost mult superio[ri]. Au marcat: Nemetz 7, Stef[...] 2, Zie[...] Bain pentru Ştiinţa şi Nag [...] Szendi pentru Goldberger. (AL. GR[...] coresp. regional).

Turneul internaţional de volei de la Sofia

SOFIA, 16 *(prin telefon de la corespondentul nostru)*.

Meciurile desfăşurate miercuri seara în cadrul turneului internaţional de volei rezervat echipelor armatelor prietene s-au încheiat cu următoarele rezultate: Ţ.S.K.A.—Honved 3—0 (6,9,9). Întîlnirea a avut loc în oraşul Botevgrad, situat la 60 de km de Sofia. În sala Universiada din capitala R.P. Bulgaria, Dukla Praga, după un meci viu disputat, a întrecut cu 3—2 (10—15, 16—14, 15—11, 8—15, 15—9) pe Ţ.D.N.A. Sofia. Joi au avut loc alte trei meciuri. Echipa Steaua Bucureşti a întîlnit pe cea mai puternică formaţie prezentă la acest turneu, Ţ.S.K.A. Moscova, ai cărei şase jucători de bază au figurat în lotul reprezentativ al Uniunii Sovietice la recentele campionate mondiale de volei de la Moscova. Echipa sovietică a practicat şi de data aceasta un joc excelent (servicii [...] ternice, acţiuni variate la fileu), o[bţi]nînd victoria cu scorul de 3—0 (2,1[...]). Cele două echipe au folosit următ[orii] jucători: *Ţ.S.K.A.:* Lugailov, Ven[...]rovski, Burobin, Cesnokov, Mon[...]levski, Gaikovoi, Kliger, Iakovlev, [...]tonov. *Steaua:* Chiriţă, Poroşnicu, [...]dureţu, Zaporojescu, Schaffer, Pa[...]giu, Stănescu, Stănculescu. Echipa [...]mînă a fost lipsită de aportul un[ui] din cei mai buni jucători ai săi, Pa[...]. În celelalte întîlniri s-au înregis[trat] următoarele rezultate: Ţ.D.N.A.—H[on]ved 3—0 (9,8,11). Dukla Prag[a]—[...]tev Plovdiv 3—0 (6,11,6). Vineri [a] fost zi de odihnă, iar sîmbătă şi [du]minică se dispută ultimele jocuri [ale] turneului. Steaua va întîlni sîmbătă [pe] Honved, iar duminică pe Dukla Pra[ga].

TOMA HRISTO[...]

Jocurile Balcanice de baschet

ISTANBUL, 16 *(prin telefon)*. În ziua a doua a Jocurilor Balcanice la baschet masculin, R.P. Bulgaria a învins Grecia cu 73—58 (31—28), iar Turcia a întrecut R. P. Română cu 68—45 (34—21). Echipa română a greşit multe pase în atac, a realizat prea puţine din numeroasele aruncări la coş din acţiune, atacul fiind vădit incomodat de apărarea strînsă, om la om, a baschetbaliştilor turci. Eforturile lui Niculescu (cel mai bun de pe teren) şi Cîmpeanu nu au putut suplini comportarea generală slabă a formaţiei R.P. Române. Acest fapt nu scade din valoarea victoriei reprezentativei Turciei, care, prin saltul calitativ înregistrat, se anunţă favorita competiţiei.

ISTANBUL, 16 (prin telefon). Echipa R.P. Romîne s-a comportat slab şi în partida cu reprezentativa R.P.F. Iugoslavia, desfăşurată vineri seară. R.P.F. Iugoslavia a învins cu 89—49 (48—20).

La ora închiderii ediţiei se dispută repriza secundă a meciului dintre R.P. Bulgaria şi Turcia. La pauză scorul era 36—33 în favoarea baschetbaliştilor bulgari.

Turneul studenţesc de volei de la Praga

R. P. R. — U. R. S. S. 3-0

PRAGA (Agerpres). — Capitala R. S. Cehoslovace găzduieşte cel de al 4-lea turneu internaţional studenţesc de volei, la care participă reprezentativele masculine universitare din U.R.S.S., R. P. Română, R. P. Polonă, R. P. Bulgaria şi R. S. Cehoslovacă. În prima zi a competiţiei, selecţionata studenţilor români a raportat o remarcabilă victorie cu 3—0 (16—14; 15—12; 15—8) asupra echipei sovietice din care făceau parte mai mulţi componenţi ai echipei cîştigătoare a campionatului mondial. Meciul dintre echipele R. S. Cehoslovace şi R. P. Polone s-a terminat cu rezultatul de 3—1 (13—15; 15—10; 15—12; 15—7) în favoarea voleibaliştilor cehoslovaci.

Agenda Sportivă INTERNAŢIONALĂ

♦ Tradiţionalele întîlniri dintre baschetbaliştii sovietici şi americani ♦ Un excepţional record mondial ♦ Cursele automobilistice au făcut o nouă victimă ♦ Fotbal

De mai bine de o săptămînă, reprezentativele de baschet ale Uniunii Sovietice se află în turneu în S.U.A. Interesul uriaş cu care opinia publică sportivă urmăreşte evoluţia baschetbaliştilor sovietici pe continentul american este cu totul justificat. În ultimii ani marile competiţii internaţionale (campionate mondiale, jocuri olimpice) sînt dominate cu autoritate de baschetbaliştii americani şi sovietici, care la J.O. de la Roma au cucerit medalii de aur şi, respectiv, de argint. În ce priveşte „bagajul de performanţe" al reprezentativei feminine a Uniunii Sovietice, ea are în palmares şase titluri de campioană a Europei, iar „Cupa campionilor europeni" a fost cucerită de cea mai bună echipă sovietică de club, T.T.T. Riga, de 3 ori consecutiv.

Rivalitatea dintre selecţionatele feminine ale U.R.S.S. şi S.U.A. a început acum 7 ani, la Rio de Janeiro, cu prilejul campionatului mondial. Debutînd în cea mai mare întrecere baschetbalistică mondială, sportivele sovietice au avut o comportare strălucită, angajîndu-se în lupta pentru titlul suprem. În meciul decisiv, cu echipa S.U.A., cu trei minute înainte de fluierul final, reprezentativa U.R.S.S. conducea cu 3 puncte, dar victoria a revenit pînă la urmă formaţiei americane. De multe ori s-au întîlnit de atunci selecţionatele feminine ale U.R.S.S. şi S.U.A., dar de fiecare dată victoria a revenit sportivelor sovietice. În plus, reprezentativa S.U.A. a fost nevoită să cedeze o dată campioanei Uniunii Sovietice, T.T.T. Riga. Superioritatea baschetbalistelor sovietice faţă de cele americane este ilustrată în mod grăitor şi de rezultatele înregistrate în cadrul actualului turneu: 3 partide, trei victorii: 59—57, 50—44, 51—40. Şi echipele masculine ale celor două ţări s-au întîlnit de 3 ori: două victorii au revenit baschetbaliştilor americani, iar o dată au cîştigat sportivii sovietici.

Mai presus însă de rezultatele sportive, întîlnirile tradiţionale dintre sportivii americani şi sovietici ilustrează într-un mod elocvent că sportul este un mijloc de apropiere a popoarelor, un mijloc de manifestare a necesităţii coexistenţei paşnice şi înţelegerii între popoare.

Un mare număr dintre recordurile mondiale de paraşutism înregistrate la Federaţia internaţională de specialitate aparţin sportivilor sovietici. Şi iată că zilele trecute, sportivul Evgheni Andreev a adăugat performanţelor strălucite ale paraşutiştilor sovietici un nou şi excepţional record mondial la saltul cu paraşuta cu deschidere întîrziată. În costum special, Evgheni Andreev a părăsit aerostatul de serie „Volga" la o altitudine de 25.458 m, la ora 10,13. Condiţiile atmosferice erau dintre cele mai neprielnice: printre altele, amintim că temperatura aerului era de minus 61 grade, presiunea aproape de zero. Maiorul Andreev a coborît în cădere liberă 24.500 m, atingînd o viteză de aproape 900 km pe oră. Atunci cînd pînă la pămînt mai erau doar 958 metri, Andreev a deschis paraşuta, aterizînd în condiţiuni bune la ora 10,21. Subliniem faptul că sportivul paraşutist Evgheni Andreev este bine cunoscut iubitorilor sportului. Individual şi în grup, el a stabilit pînă acum 6 recorduri ale U.R.S.S., dintre care 4 constituie noi recorduri mondiale. Recentul record a fost stabilit cu prilejul celui de-al 1515-lea salt.

Avem în faţă, fără îndoială, o nouă faptă de eroism a unui sportiv sovietic, a unui tovarăş al lui Gagarin, Titov, Nikolaev, Popovici.

Cursele automobiliste profesioniste, în care viaţa piloţilor este apreciată ca... cel mai ieftin lucru, au adus în ultimii ani numeroase victime umane. Recent, presa internaţională a relatat cu lux de amănunte moartea „copilului prodigios al automobilismului", mexicanul Ricardo Rodriguez, ucis la vîrsta de 21 de ani.

Întors victorios de la Paris, Ricardo se pregătea să ia startul în Marele premiu al Mexicului. Cuvîntul patronului era, fireşte, concis: „cîştigi cu orice preţ". Şi Ricardo a dat ascultare acestor cuvinte: pe el nu l-a mai interesat nimic decît viteza. Un viraj periculos a „stopat" însă goana nebună a automobilului lui Ricardo; maşina sa a fost aruncată în bordură şi a luat foc, iar pilotul s-a ales cu grave răni la cap, răni ce aveau să devină mortale. Deşi maşina salvării a pornit în viteză spre cel mai apropiat spital, viaţa lui Ricardo Rodriguez nu a putut fi salvată. El a murit încă înainte ca maşina salvării să ajungă la poarta spitalului. Remarca medicului care a consemnat această moarte: „este al 26-lea automobilist care moare sub ochii mei accidentat în curse de viteze", vorbeşte în mod elocvent despre ceea ce înseamnă automobilismul în sportul profesionist.

Săptămîna aceasta a fost deosebit de bogată în evenimente fotbalistice internaţionale. Pe prim plan s-au aflat, fireşte, cele cinci meciuri din cadrul „Cupei campionilor europeni", care au clarificat în mare măsură calificările pentru sferturile de finală ale acestei tradiţionale competiţii. După ce a eliminat pe Real Madrid, în cel de al doilea tur campioana Belgi[ei] Anderlecht, a scos din întrecere [...] T.D.N.A. Sofia, confirmînd că este [o] echipă foarte puternică, emiţînd p[re]tenţii justificate la cîştigarea compe[ti]ţiei. Jurion, „jucătorul cu ochelar[i]" este unul din cei mai valoroşi atacanţi ai echipei, contribuţia sa fiind ho[tă]rîtoare nu numai în marcarea golurilor dar şi în crearea fazelor de gol. [...] Paris, Reims şi-a surclasat adversar[ul] Austria Viena, cîştigînd cu 5—0. [...] mai bun jucător al gazdelor a fo[st] Kopa, autor a două goluri şi...coau[tor] rul celorlalte trei.

Fireşte, cea mai surprinzătoare co[m]portare a avut-o pînă acum campioa[na] Scoţiei, Dundee. Ea s-a prezentat dre[ptul] o formaţie care pe teren propriu cîş[ti]gă la scoruri categorice: 8—1 cu F[...] Köln (în primul tur) şi 4—1 cu Sp[or]ting Lisabona (în optimi). Cu to[ate] că a pierdut în deplasare (0—4 [cu] Köln şi 0—1 cu Sporting), datori[tă] victoriilor obţinute „acasă", Dund[ee] şi-a asigurat prezenţa printre cele [...] echipe care-şi vor disputa întîietatea [în] sferturi.

Calificarea celorlalte formaţii [în] „sferturi" nu a fost încă definitivat[ă]. Totuşi, datorită primelor rezultate [şi] a locului de desfăşurare a partidelor [ne] putem face o imagine destul de cla[ră] asupra şanselor de calificare în sfe[rtu]ri. La Rotterdam, Vasas a făcut [un] valoros meci nul (1—1) cu campioa[na] Olandei. Campioana maghiară păstrea[ză] astfel prima şansă pentru meciul ret[our]. Acelaşi lucru se poate spune şi desp[re] Benfica, cîştigătoarea ultimei ediţii [a] CCE, care după primul meci (1—1 [cu] Norköping, în deplasare) va cîştig[a] probabil, meciul revanşă. În celelal[te] partide, echipele gazde şi-au creat [a]vantaje hotărîtoare pentru calificare: Milan-Ippswich 3—0, Galatasaray-Pol[o]nia Bytom 4—1 (echipa poloneză su[sţi]ne mîine meciul revanşă).

Prin urmare, pînă acum şi-au cîş[ti]gat dreptul de a participa în „sferturi" echipele *Dukla Praga, Reims, Anderlecht* şi *Dundee*, iar *Galatasaray, Milan, Benfica* şi *Vasas* au cele mai mari şan[se] de calificare.

CONST. MACOVEI
ION OCHSENFELD