PROLETARI DIN TOATE ŢĂRILE, UNIŢI VĂ!

SPORTUL popular

Organ al Uniunii de Cultură Fizică şi Sport din R.P. Romînă

ANUL XVIII — Nr. 4159 ★ Marţi 25 decembrie 1962 ★ 8 pagini 25 bani

În întîmpinarea ANIVERSĂRII REPUBLICII

O PROMIŢĂTOARE REUNIUNE VOLEIBALISTICĂ: SEMIFINALELE CUPEI „A 15-A ANIVERSARE A R.P.R."

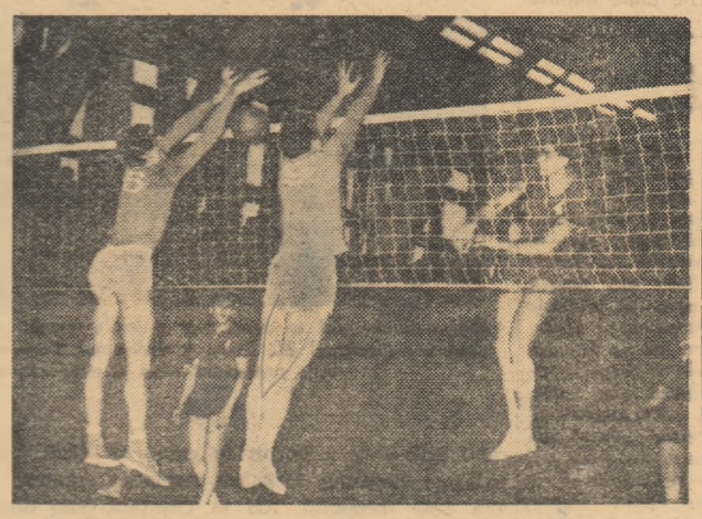

Forma bună demonstrată de echipele fruntaşe de volei bucureştene în jocurile de sîmbătă şi duminică ne făgăduieşte un deosebit de atractiv spectacol în cadrul semifinalelor de joi 27 decembrie ale cupei „A 15-a aniversare a R.P.R.". Se vor întîlni, în sala Dinamo, luptînd pentru calificarea în finală, *Steaua* cu *Rapid* şi *Dinamo* cu *Progresul* în competiţie masculină, *Rapid* cu *Voinţa* şi *Progresul* cu *Dinamo* în întrecerea feminină.

În ilustraţie — o fază de la meciul *Dinamo — Oţelul*, din sferturile de finală: a tras dinamovistul *Schneiber*, prin blocajul executat la *Oţelul* de *Pentac* şi *Dragomir*.

ECHIPELE DE FLORETĂ ALE UNIVERSITĂŢII AU CIŞTIGAT CUPA „A 15-A ANIVERSARE A R.P.R."

Recent a avut loc un concurs de scrimă pe centrul universitar Bucureşti, dotat cu cupa „A 15-a aniversare a R.P.R.".

Deşi concursul s-a desfăşurat la o singură armă — floretă — el s-a bucurat de o largă participare a studenţilor, în special la băieţi (24!), oferind posibilităţi de afirmare atît sportivilor clasificaţi cît şi celor neclasificaţi.

La buna desfăşurare a acestui concurs şi-au adus contribuţia asistenţii Ion Rădulescu (Universitatea Bucureşti), Ruxandra Ionescu (Institutul de Construcţii), Mircea Baia (I.C.F.), antrenorul clubului Ştiinţa, Cornel Georgescu şi prof. D. Apostol din partea comisiei orăşeneşti de scrimă.

Concursul a fost de un bun nivel tehnic. Evidenţiem cu acest prilej pe studenţii Viorica Dragoş (Fac. Filologie), Doina Teodorescu (Fac. Matematici), Ştefan Toth (I.C.F.), Nicolae Dan (I.S.E.) ş.a.

Despre cei care au păşit pentru prima dată pe planşă — începătorii — putem spune că ei s-au descurcat destul de bine. Au făcut dovada unei bune pregătiri tactice şi tehnice. S-au evidenţiat, la fete, Ileana Hristu şi Georgeta Vilag (Universitatea Buc.) iar la băieţi Dan Doneseu (Instit. Politehnic) şi alţii.

Clasament — Feminin (categ. I, a II-a şi a III-a): 1. Viorica Dragoş (Filologie) 4 v., 2. Doina Teodorescu (Matematici) 3 v., 3. Silvia Ungureanu (Filozofie) 2 v., 4. Carmen Matei (Biologie) 1 v., 5. Aurelia Duma (Istorie) 1 v.

E. D.

(Continuare în pag. a 2-a)

De-o vîrstă cu Republica

Ferentari... Mahalaua în care locuiau muncitorii de la Vulcan, Wolff, S.T.B.... Periferia Bucureştiului cu „pitoreştile" ei circiumi, maidane şi magherniţe. Cu străzile ei jalnice, pline de gropi, pe care burghezia le botezase în ironie: strada Veseliei, strada Bacus...

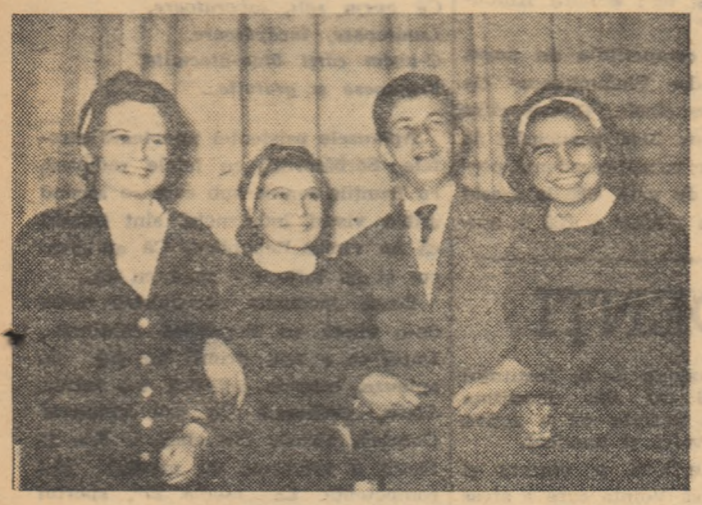

Cînd ai 15 ani...

Foto: T. Chioreanu

Ferentarii de azi... Un oraşel nou, construit în anii Republicii. Cu sute de apartamente moderne, cu străzi drepte, pavate şi iluminate. Cu şcoli, magazine, cinematografe şi terenuri de sport. A dispărut sub tone de beton şi cărămidă faimoasa „groapă a lui Dobrică". A dispărut acuzatorul contrast dintre centru şi periferie.

Astăzi, fosta mahala a ferentarilor are la intersecţia străzilor plăcuţe mici, dar edificatoare: „Trecerea pietonilor", „Atenţiune, şcoală"! Pe vestitul maidan Bacus s-a ridicat un nou edificiu de cultură: *Şcoala medie nr. 27*. Să intrăm o clipă înăuntru, în sala de festivităţi...

Scena este scăldată în lumina argintie a reflectoarelor. În sală: profesori, părinţi, zeci de elevi şi eleve. Despre însemnătatea evenimentului pe care îl trăiesc împreună în această seară — *sărbătoarea celor de o vîrstă cu Republica* — a vorbit profesorul *Vasile Teodorescu*. Acum, brigada artistică a clasei a IX-a prezintă frumosul program închinat elevilor şi elevelor care au împlinit 15 ani...

...Pe uliţi, iarna a aşternut
flori albe de castani
Cînd voi aţi împlinit azi, cinci-
sprezece ani...

V. TOFAN

(Continuare în pag. a 2-a)

REPREZENTATIVELE DE HANDBAL ALE ŢĂRII NOASTRE, CAMPIOANE ALE LUMII, ÎNTÎLNESC AZI ÎN SALA FLOREASCA SELECŢIONATELE R. P. F. IUGOSLAVIA

Un final interesant în calendarul handbalului romînesc din acest an

Nu s-ar putea spune că amatorii de sport din Capitală nu sînt favorizaţi! Sezonul competiţiilor internaţionale, pe care le găzduieşte oraşul nostru se va încheia anul acesta cu un eveniment deosebit. Echipele noastre de handbal, campioane mondiale, evoluează în sala Floreasca în compania formaţiilor R.P.F. Iugoslavia.

Oaspeţii au sosit în Capitală în cursul zilei de ieri, deplasînd garnituri în componenţa cărora intră tot ce are mai bun, la ora actuală, handbalul iugoslav. Grija cu care tehnicienii din ţara vecină au privit această dublă întîlnire este firească, dacă ţinem seama de faptul că formaţiile ţării noastre deţin supremaţia în handbalul mondial.

Echipa masculină de handbal a Iugoslaviei înaintea antrenamentului efectuat în sala Floreasca

Foto: P. Romoşan

În echipa masculină sînt 10 dintre jucătorii care au reuşit anul acesta, la sfîrşitul lunii iunie, să întrecă reprezentativa noastră (scor: 14—11). Dintre aceştia se remarcă cunoscuţii internaţionali *Jerolin Karadza* de 32 de ori selecţionat în echipa reprezentativă, *Ivan Duranec* de 23 de ori internaţional, *Resad Sarenkapa* de 12 ori internaţional şi alţii. Echipa feminină nu este mult diferită de cea care a evoluat la Bucureşti în cadrul campionatului mondial. Spectatorii vor putea revedea handbaliste de valoare ca: *Zdenka Istvanovici, Zlata Rebernjak, Mira Jasici, Veselinka Bjelici, Radmila Radunovici, Maria Jakovetici* şi altele.

Reprezentativele noastre şi-au continuat pregătirile, disputînd jocuri de verificare. La băieţi, antrenorul emerit *Oprea Vlase* va face multe modificări în echipa care a învins selecţionata R.D. Germane. În linii generale, va evolua aceeaşi echipă. Ţinînd seama de acest lucru ne exprimăm speranţa că handbaliştii noştri nu ne vor mai da emoţiile...

(Continuare în pag. a 7-a)

Ce ne-au declarat:

AURORA LEONTE: Adversarele noastre nu au la activ vreo victorie asupra noastră, dar nici noi nu am mai învins echipa iugoslavă din 1959. Tocmai de aceea ne vom strădui din toate puterile să încheiem anul acesta cu o victorie de prestigiu.

CORNEL OŢELEA: Întreaga echipă aşteaptă cu nerăbdare meciul cu selecţionata R.P.F. Iugoslavia. Datorăm publicului nostru o revanşă pentru meciul pierdut astă-vară, la Belgrad şi pentru aceasta ne-am pregătit cu toată atenţia. Cred că de data aceasta va trebui să lăsăm emoţiile în vestiar chiar de la început.

RADMILA RADUNOVICI: Ştim că ne aşteaptă un joc foarte greu. Echipa romînă este greu de învins, mai ales pe teren propriu. Noi ne-am pregătit cu atenţie în vederea acestei confruntări.

DR. JEROLIN KARADZA: Este cel mai greu meci al echipei noastre din acest sezon. Noi sîntem siguri că romînii s-au pregătit atent pentru revanşă, dar vă asigur că nu le-o vom acorda prea uşor. În orice caz, aş dori să fie un joc frumos. Mai mult, ce s-ar putea spune atunci cînd joci împotriva campionilor mondiali?

FORMAŢIILE ŞI ARBITRII

FEMININ. R.P. ROMINA: Hector — Ştefănescu, Boţan, M. Constantinescu, A. Oţelea, Leonte, V. Dumitrescu, Hedeşiu, C. Dumitrescu, Nemetz.

R.P.F. IUGOSLAVIA: Istvanovici — Rebernjak, Jakovetici, Gojnici, Radunovici, Jasici, Bjelici, Jurkak, Prelci, Tusak. Arbitru: Jan Dolezal (R. S. Cehoslovacă).

MASCULIN. R.P. ROMINA: Redl — Ivănescu, Moser, Covaci, Costache I, Costache II, Nodea, Otelea, Bădulescu. Hinat.

R.P.F. IUGOSLAVIA: Gory — Karadza, Duranec, Malic, Vican, Pavici, Martincevici, Sarenkapa, Milkovici, Dekaris. Arbitru: Horst Singer (R.D. Germană).

Instantanee din Valea Jiului...

Întîmplarea povestită mai jos s-a petrecut în urmă cu cîteva luni, la Dilja, o suburbie a Petroşenilor, acolo unde fiinţează una dintre cele mai tinere şi mai harnice unităţi de exploatare din bazinul carbonifer al Văii Jiului.

S-au întîlnit la ieşirea din şut, trei prieteni: şeful de brigadă Eugen Nistea, *tehnicianul* Petre Vasiu *şi inginerul* Emeric Farcaş. *Ultimii doi sînt foştii jucători de fotbal de la Jiul, pe vremea cînd aceasta făcea faţă cu succes partenerelor ei din prima categorie a ţării. Subiectul? Tot despre fotbal. Le spunea* Eugen Nistea *tovarăşilor lui de muncă:*

— Am stat şi m-am gîndit de multe ori, de ce n-am face şi noi o echipă, aici, la Dilja, cu băieţii noştri. O înscriem în campionatul orăşenesc şi, cine ştie, peste cîţiva ani... Parcă Jiul şi Minerul n-au început tot aşa? Ei, ce spuneţi?...

Vasiu şi Farcaş au întîmpinat, bineînţeles, cu multă căldură proiectul. De aici şi pînă la alcătuirea echipei n-a mai fost decît un pas. Imediat după înfiinţarea asociaţiei sportive s-a trecut la lucru. Noua asociaţie sportivă, Minerul Petroşeni, şi-a început activitatea cu 315 membri, cei mai mulţi — amatori de fotbal.

La festivitatea de alegere a consiliului noii asociaţii sportive, tinerii mineri l-au propus drept preşedinte pe Eugen Nistea. Farcaş a fost ales şi el în consiliu, iar Vasiu urma să asigure instruirea tinerilor fotbalişti.

— Socotim că am făcut o treabă bună, *ne spunea Eugen Nistea.* Mai întîi, pentru că urmînd recomandările Conferinţei pe ţară a UCFS am pus bazele unei noi asociaţii sportive, aici, în Valea Jiului. Apoi, fiindcă am reuşit să atragem mulţi tineri mineri în activitatea sportivă organizată. Deocamdată la fotbal. Dar ne gîndim ca în 1963 să mai înfiinţăm trei secţii: atletism, lupte şi popice. Vrem ca în noul an să se poată scrie multe lucruri frumoase şi despre tînăra noastră asociaţie sportivă.

Însufleţiţi de Hotărîrea Conferinţei pe ţară a UCFS, cadrele didactice de la Institutul de mine din Petroşeni au înfiinţat şi ele o asociaţie sportivă, iar recent, la Lupeni, a fost semnat „actul de naştere" al altei asociaţii sportive, „Elevul", cu aproape 600 de membri. Încă două asociaţii sportive sînt în curs de înfiinţare: una, pe lîngă şcoala medie din Vulcan, alta la Şantierul de construcţii din Coroieşti. Pînă la sfîrşitul anului, numărul asociaţiilor sportive afiliate la C.S.O. Petroşeni va ajunge la 39 şi va cuprinde aproape 24.000 de membri UCFS.

Vizită matinală la şcoala profesională din Lupeni. Mercurul termometrului arăta multe grade sub 0... În curtea interioară a şcolii ne-a fost dat să asistăm la un spectacol neaşteptat: aproape 700 de elevi erau gata pentru programul de înviorare. Program cu exerciţii variate, alese cu pricepere, cu mult simţ pedagogic. Aşa ne-am explicat şi interesul participanţilor pentru această plăcută şi folositoare activitate cu care îşi inaugurează zilnic programul.

TIBERIU STAMA

(Continuare în pag. a 2-a)

Văzută de:

Eugen FRUNZĂ

Horia LOVINESCU

Francisc MUNTEANU

Nicuţă TĂNASE

Desene de:

Cik DAMADIAN

Eugen TARU

în paginile 4—5

În întîmpinarea aniversării Republicii

(Urmare din pag. 1)

Începătoare: Ileana Hristu (Matematici) 4 v., 2. Georgeta Vilag (Filologie) 2 v., 3. Eugenia Lupea (Biologie) 2 v., 4. Mariana Jivan (Pedagogie) 1 v., 5. Ana Laține (Filologie) 1 v.

Clasament: 1. St. Toth (I.G.F.), 2. D. Niculae (I.S.E.), 3. N. Munteanu (I.C.F.), 4. A. Radocea (Instit. de Construcții).

Clasament pe echipe: 1. Universitatea București, 2. I.G.F., 3. I.S.E.

A fost stabilit programul semifinalelor Întrecerilor de baschet din Capitală

Ieri a fost stabilit programul jocurilor semifinale din cadrul cupei „A 15-a aniversare a R.P.R.", organizată pentru cele mai valoroase echipe masculine și feminine de baschet din Capitală. Aceste întreceri se vor desfășura vineri, în sala Giulești, după următorul program: ora 18: Voința—Știința (fem.); 19,15: Unirea—Rapid (fem.); 20,30: Știința—Steaua (masc.). Finalele se vor desfășura duminică, tot în sala Giulești.

Întreceri între popicarii din București, Ploiești și Giurgiu

Clubul sportiv Unirea organizează o competiție de popice dotată cu trofeul cupa *„A 15-a aniversare a R.P.R."* la care participă cele mai bune jucătoare și cei mai buni jucători din București, Ploiești și Giurgiu, mulți dintre ei membri ai loturilor republicane. Întrecerile încep mîine la ora 17 pe arena Unirea (Șos. Iancului) și continuă pînă sîmbătă. Se joacă la probele clasice de 100 bile mixte femei și 200 bile mixte bărbați.

CONSTRUCTORII DE AUTOBUZE OBȚIN SUCCESE ÎN PRODUCȚIE ȘI PE TERENURILE DE SPORT

Stai liniștit și privești. Te uiți la „jocul" autobuzelor care, în ultima lor probă de control aleargă de la un capăt la altul al pistei de încercare din incinta uzinei. Este ultimul „stand de probă" după care, cu un „zero" înaintea numărului de circulație, autobuzele pornesc să străbată șoselele patriei în primele curse de rodaj. Acest lucru se întîmplă zilnic și oamenii de aici s-au deprins cu el de parcă așa l-au pomenit de cînd e lumea. Și totuși sînt doar cîțiva ani de atunci...

...Scurta monografie pe care am răsfoit-o la comitetul de partid, în puținele ei pagini, are darul să-l pună în temă pe cel ce vrea să cunoască uzina, să-i afle istoria, viața.

„În anii regimului democrat-popular, se spune în monografie, pe harta țării au apărut noi orașe, importante obiective industriale, fabrici, uzine. Dintre acestea face parte și uzina „Tudor Vladimirescu". Cu zece ani în urmă, pe locurile unde înainte de 23 August '44 erau numai gropi și mlaștini, topometrii înregistrau primele lor măsurători. S-a pus apoi prima cărămidă și a început să se ridice uzina de azi. Au apărut halele de tîmplărie, apoi forja, atelierul de prototipuri, centrala termică etc etc.

Pe planșele de desen ale proiectanților au început să se contureze proiecte ce au prins viață datorită hărniciei colectivului. Pe poarta uzinei a pășit primul autobuz T. V., de la o zi la alta mai modern și mai durabil. Într-o zi a pornit în cursa de rodaj și elegantul troleibuz romînesc. Era doar începutul. Azi în Capitală, în orașele țării, pe șoselele noastre, circulă elegantele „T. V."-uri, autobuze, troleibuze. Ele sînt rodul muncii unui colectiv tînăr, crescut o dată cu republica, sub grija partidului. Un colectiv care se străduiește să lucreze cît mai bine. Pentru aceasta e nevoie de multă pregătire și pricepere.

...După orele de program mulți dintre constructorii de aici învață, sînt într-a IX-a, a X-a sau a XI-a serală, iar alții au plecat chiar la facultate. Sînt ingineri de mîine.

Dar în timpul liber mulți dintre muncitorii uzinei mai au o preocupare: sportul. Constructorii de autobuze iubesc sportul! Ei au o asociație sportivă „Autobuzul", al cărei număr de membri a ajuns la 1800.

La fotbal, la volei sau atletism, la 10 discipline sportive, reprezentanții uzinei se întrec în timpul lor liber. Anul acesta de zece ori au pornit consructorii de autobuze să străbată țara, să-i cunoască și să-i admire frumusețile.

Cît privește competițiile de masă, la uzinele „Tudor Vladimirescu" ele stau la loc de cinste. Citeva cifre sînt edificatoare: 3166 participări la Spartachiada de iarnă precedentă, peste 4800 la cea de vară, 980 la crosul „Să întîmpinăm 1 Mai" și 880 la crosul „7 Noiembrie". Campionatele pe asociație la volei, fotbal, tir și turism au adunat la startul lor 1370 de concurenți. Așa s-a ajuns ca azi „Autobuzul" să aibă 219 sportivi legitimați. Sînt tineri cu care uzina se mindrește. Frezorul P. Tudor, voleibalist, strungarul C. Ghețu și lăcătușul metrolog R. Opriș-fotbaliști, electriciana Veronica Adolf, proiectantele Elena Simion și Ana Ilie, din echipa de volei, tapițerul Aurelia Posteinicu, de la atletism, rabotorul I. Lascu — campioni raionali de haltere la Spartachiadă, sînt doar cîțiva.

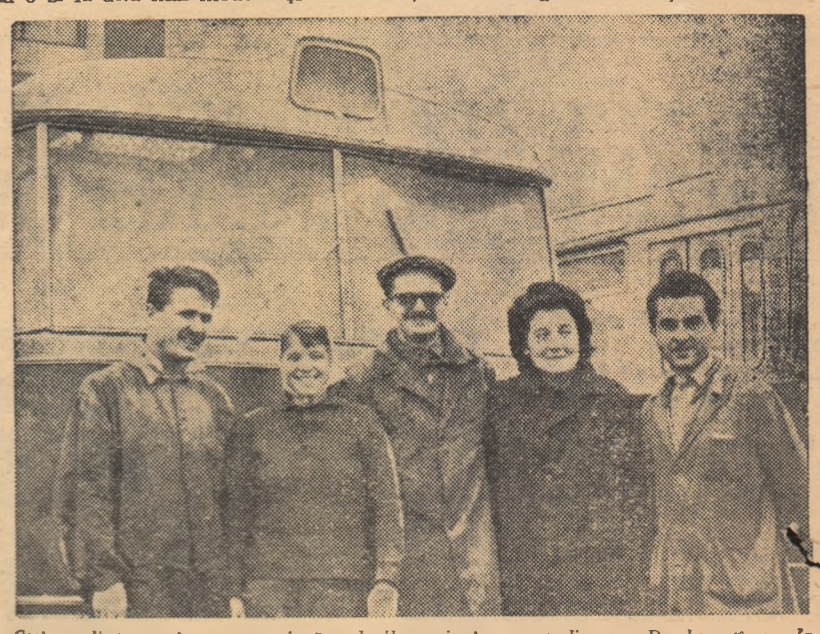

Cîțiva dintre cei ce reprezintă culorile uzinei pe stadioane. De la stînga la dreapta: lăcătușul M. Tase, electricianul Veronica Adolf, ing. C. Furnalachis, ing. proiectant Ana Ilie și strungarul C. Ghețu.

Foto: T. Chioreanu

În aceste zile, în asociația „Autobuzul" au început întrecerile Spartachiadei de iarnă. În aceste zile sportivii de aici se vor întrece și în cadrul cupei „A XV-a aniversare a R.P.R.". Cu toții sînt animați de dorința de a obține rezultate din ce în ce mai bune în sport ca și în producție. Ei vor să întîmpine cu cinste marea sărbătoare!

CONSTANTIN ALEXE

Instantanee din Valea Jiului...

(Urmare din pag. 1)

În dimineațile următoare, la aceeași oră, spectacole identice, dar cu alți... interpreți: fetele de la internatul Școlii comerciale și studenții Institutului de mine din Petroșeni.

Așadar, gimnastica de înviorare — alt obiectiv important cuprins în Hotărîrea Conferinței pe țară a UCFS — și-a cîștigat mulți adepți în școlile din Valea Jiului. Datele statistice arată că în internatele școlilor din Petroșeni și localitățile din jur (Lupeni, Lonea, Aninoasa, Uricani etc.) 1.229 de elevi și studenți participă la gimnastica de înviorare...

La fel stau lucrurile și cu gimnastica de ungrenare (lecții foarte reușite cu salariații Sfatului popular al orașului Petroșeni și cei din unitățile comerciale), cu gimnastica în producție unde participă — numai în Petroșeni — aproape 1.800 de oameni ai muncii. Cîteva demonstrații convingătoare: la Combinatul Carbonifer al Văii Jiului, Unitatea de Proiectări și Devize, Uzina de reparat utilaj minier din Petroșeni. În acest ultim loc de popas am aflat că, nu mai departe decît cu cîteva luni în urmă, tovarășul director E. Farcaș nu prea părea convins de foloasele acestei activități. Astăzi însă, tovarășul Farcaș a ajuns să prețuiască gimnastica în producție, pe care o recomandă tuturor ca însuflețire...

Urcam în pas domol spre cabana Rusu din Paring, pe cărăruia pudrată de prima zăpadă din această iarnă. Pe la jumătatea drumului ne-a „prins" din urmă un grup gălăgios avînd în mijlocul lui un om între două vîrste, cu fața rumenă de sănătate. Un schimb de cuvinte, două trei glume și... iată-ne prieteni!

Așa am ajuns să-l cunoaștem pe președintele comisiei de turism a C.S.O. Petroșeni, tovarășul Alexandru Zolotaru (omul între două vîrste...) după ce mai înainte îl căutasem zadarnic pe la unitățile depoului C.F.R. din Petroșeni, unde este maistru.

Sus, la Rusu, într-o sală de mese foarte primitoare, un ceai cald ne-a desmorțit și mai mult glasurile.

— Ați mai urcat în Paring?

— În afară de Bucegi și Făgăraș...

— Păcat... Și munții noștri sînt la fel de frumoși? O excursie la Straja sau Lunca Florii, la Buta sau Anșelu n-o uiți ușor. Acum avem și teleferic în Paring. Iubitorii drumeției, ai schiului mai ales, au pentru ce se bucura.

Și uite-așa am pornit o discuție pe plan larg despre turismul de masă. Foarte documentată și edificatoare: aproape 5.000 de muncitori mineri din Valea Jiului au luat parte, în acest an, la diferite excursii, fie în cuprinsul regiunii (la Hunedoara, Deva, Hațeg, Subcetate etc.), fie în țară (obiective principale: Doftana, București, Poiana Brașov, Bicazul, litoralul). Alți 8.000 practică în mod curent turismul participînd la excursiile organizate aproape la fiecare sfîrșit de săptămînă. Anul viitor cu siguranță că vor fi și mai numeroși amatorii de drumeție.

Ni s-a vorbit și de asociații sportive cu o adevărată tradiție în turism: Filatura și Minerul Lupeni, Paringul Lonea, Minerul Vulcan, ca și de pasionați propagandiști ai turismului, cum ar fi Vasile Tănase *din Aninoasa,* Andrei Anghel *din Petrila,* Petru Stoica *din Vulcan,* Ladislau Pacior, Augustin Naghi *și* Adalbert Sidek *din Lupeni.*

Avînd la îndemînă atîtea amănunte interesante, ne-a fost foarte ușor să tragem o concluzie: turismul de masă și-a apropiat și în Valea Jiului mulți prieteni de nădejde!

Recenzie:

Almanah turistic 1963

Nerăbdarea cu care a fost așteptată apariția Almanahului turistic 1963 a fost pe deplin răsplătită. Iubitorilor naturii și ai locurilor istorice și pitorești ale patriei li s-a oferit cel mai frumos și, în același timp, cel mai complet almanah turistic editat în țara noastră, un adevărat dar cu prilejul Anului Nou.

De obicei, un almanah e răsfoit și apoi citit. Cel ce se află acum în vitrinele librăriilor face însă excepție: de la primele foi ești îndemnat

să citești cu pasiune articolele, să admiri peisajele „prinse" în obiectivul aparatului de fotografiat sau să zîmbești, urmărind desenele satirice și epigramele reușite.

Iată, în prima parte a almanahului, îndemnurile la drumeție făcute de academicienii *Tudor Arghezi* și *Elie Carafoli*, de tehnicianul *Gh. Ionescu* de la uzinele *„23 August"*, de scriitorii *Eugen Barbu, Radu Nor*, de poetele *Nina Cassian* și *Lucia Demetrius*. Cu cîtă căldură te îndeamnă la drumeție...

Dacă dorești să afli cîte ceva din viața marilor alpiniști, găsești atrăgătoare biografii ale celebrilor *Lionel Terray, Mihail Herghiani* și *Iosif Kahlani, Fritz Kasparek*, precum și a maestrului sportului *Emilian Cristea*, pionierul alpinismului din țara noastră. Dar ce nu găsești în acest almanah? Sfaturi practice despre confecționarea unui cort sau a sacului de dormit, reportaje despre pescuitul subacvatic, date despre lupta pentru cucerirea înălțimilor, descrieri de trasee turistice și alpine, articole despre excursii în deltă și pe litoral, toate alcătuind un volum deosebit de prețios.

Acesta este Almanahul turistic 1963 pe care îl recomandăm cu toată căldura nu numai actualilor iubitori de drumeție, ci și celor care doresc să se inițieze în acest minunat sport practicat în plină natură. *(D. St).*

Sportivi! Activiști sportivi!

Folosiți din plin timpul favorabil Întrecerilor de schi, patinaj și sărituș din cadrul primei etape a SPARTACHIADEI DE IARNĂ A TINERETULUI!

De-o vîrstă cu Republica

(Urmare din pag. 1)

Și versurile, purtate pe aripile melodiei, înaltă inimile, nasc sentimente profunde de recunoștință:

Foale verde-a bobului
Mulțumim Partidului
Că avem săli, laboratoare,
Luminoase, încăpătoare.
C-avem cărți bine-ntocmite
Frumoase și gratuite...

Aplauzele asistenței punctează strofele. Sărbătoriții, cu fețele radioase, cu frunțile senine sub care se ascund atîtea visuri îndrăznețe, sînt mîndri că au vîrsta Republicii. Că au crescut și au înflorit o dată cu ea.

Seara închinată sărbătoririi celor de-o vîrstă cu Republica continuă... După ce a mai primit un val de aplauze, brigada artistică s-a retras. Acum, evoluează la sol gimnasta *Gabriela Tărcău* din clasa a X-a F. Elevii o urmăresc cu atenție și... competență. La „medie 27", sportul a luat ființă o dată cu școala. Echipele de handbal ale asociației sportive „Înainte" joacă în campionatul raional și orășenesc. Junioara *Elisabeta Prodan* din clasa a X-a C este dublă campioană republicană la greutate și disc. Secția de sporturi nautice a asociației are și ea 5 campioane ale R.P.R. la canotaj academic-junioare. *Mariana Borcea* și *Crăciunița Nițu* — sînt campioane la... învățătură: locul I pe clasele a IX-a G și a IX-a D.

Festivitatea sărbătoririi celor de-o vîrstă cu Republica a luat sfîrșit. Profesorii, părinții, elevii sărbătoriți scandează puternic: PENTRU PARTIDUL DRAG, PENTRU REPUBLICA IUBITĂ!

VEȘTI DE LA CORESPONDENȚI

O NOUĂ ASOCIAȚIE SPORTIVĂ ÎN ORAȘUL FOCȘANI

Recent s-a constituit în orașul Focșani o nouă asociație sportivă. Aceasta funcționează în cadrul școlii profesionale de conducători auto. Adunarea generală a hotărît ca noua asociație sportivă să se numească „Viitorul". Cei 230 de membri vor face atletism, fotbal, tenis de masă, șah și handbal.

D. Stanciu

FRUNTAȘĂ ÎNTRE ASOCIAȚIILE SPORTIVE SĂTEȘTI

Pe lîngă gospodăria agricolă colectivă Octombrie Roșu din comuna Ghidici, raionul Calafat, a fost înființată cu aproape șase ani în urmă asociația sportivă Luceafărul. Bucurîndu-se permanent de sprijinul conducerii gospodăriei colective asociația sportivă Luceafărul (președinte tov. Ion Nicola) a reușit să înregistreze succese dintre cele mai frumoase. Astfel, în cursul anului 1962 numărul membrilor asociației a crescut de la 350 la 710, cu cotizația UCFS la zi. În 1962 ei au desfășurat o frumoasă activitate sportivă. La Spartachiada de vară, Cupa Agriculturii și alte întreceri sportive au participat peste 600 de tineri și tinere. Echipa de fotbal a asociației participă la întrecerile din cadrul campionatului raional, aflîndu-se printre primele clasate. În prezent peste 450 de colectiviști se întrec în cadrul concursurilor Spartachiadei de iarnă a tineretului.

M. Carauleanu

NOI MEMBRI UCFS

Asociațiile sportive din orașul Bacău acordă o mare atenție creșterii numărului de membri UCFS. Rezultate frumoase în această direcție a obținut asociația sportivă Steaua roșie, care în ultima perioadă a înmînat carnetul de membru UCFS unui număr de peste 200 de tineri și tinere. O dată cu deschiderea noului an de învățămînt universitar, încă 150 de studenți de la Institutul pedagogic de 3 ani din localitate și-au exprimat dorința de a activa în secțiile de volei și handbal.

Rezultate meritorii a obținut și asociația sportivă Voința care a atras în rîndurile membrilor UCFS încă 50 de persoane.

E. Teirău

COPIII ÎNVAȚĂ TENISUL DE MASĂ

Asociația sportivă Voința din Constanța a înființat recent un centru de învățare a tenisului de masă pentru copiii cooperatorilor din orașul Constanța.

Acest centru dotat cu cinci mese, este frecventat de 30 de copii. Sub conducerea antrenoarei Irina Scheiber, au loc antrenamente de patru ori pe săptămînă.

Cornel Popa

Ancheta noastră:

De ce mulţi juniori nu confirmă?...

Calitatea în primul rînd!

Consider binevenită ancheta iniţiată de ziarul „Sportul popular". Ea ridică, după părerea mea, o problemă de bază a fotbalului nostru şi după discuţiile angajate în jurul multiplelor ei aspecte se poate ajunge la concluzii juste, care să asigure o rezolvare cît mai bună, în interesul fotbalului nostru.

Şi, eu mi-am pus de multe ori această întrebare şi, după observaţiile şi constatările făcute pe teren, am ajuns la concluzia că printre cauze se numără şi următoarele:

1. Selecţionarea juniorilor nu se face după criterii precise şi acest fapt duce la evidenţieri momentane şi nu la o muncă în perspectivă. **După mine, selecţionarea ar trebui să aibă la bază criterii precise (vîrsta, posibilităţile fizice şi tehnice, datele medicale) din compararea cărora să rezulte perspectivele de progres ale juniorilor.** Luarea în considerare numai a unui singur criteriu este greşită; nu asigură munca în perspectivă.

2. De instruirea juniorilor nu se ocupă cei mai buni antrenori, cu experienţă, şi rezultate bune în acest domeniu. Şi în legătură cu aceasta iată un fapt concludent: din cele 96 de echipe de juniori care participă în campionatul republican, numai 40 au antrenori! Or, este clar **că această frumoasă muncă poate da rezultatele aşteptate numai atunci cînd de ea se ocupă cei mai buni tehnicieni. Aceştia însă, trebuie să dea dovadă de multă pasiune.** Iar cluburile să găsească forme de stimulare a acestor antrenori.

Cred că este bine să amintesc aici un alt aspect, foarte important: **formarea de jucători, dintre juniori, după nevoile echipei prime şi a reprezentativelor ţării. De fapt, e vorba de orientarea muncii de instruire la juniori spre calitate şi nu spre cantitate la nivelul echipelor de categoria A sau B.** Situaţia actuală arată că în multe secţii de fotbal această problemă nu formează obiectul unei preocupări practice. Dovada? Cu prilejul taberei de juniori de la Sighişoara, organizată în vara acestui an, am constatat că posturile cele mai deficitare au fost cele de portar şi extremă stînga, pentru care comisiile regionale au propus extrema de puţini jucători. Aceasta înseamnă că nu au avut ce propune. Unele echipe de club nu au titulari corespunzători pentru anumite posturi sau recurg la improvizaţii (UTA — stoper, Crişana — fundaş stînga, St. roşu — centru înaintaş etc.), nu au nici perspectiva apariţiei vreunui jucător din rîndurile celor tineri. Selecţionerii echipelor respective au avut deseori dificultăţi în alcătuirea formaţiilor, pentru că nu aveau fie fundaş stînga fie extremă stînga fie centru înaintaş. De ce toate acestea? **Pentru că în cele mai multe cluburi nu se duce o muncă de perspectivă, pentru calitate, pe necesităţile primelor formaţii şi ale echipelor naţionale, deşi pe acest drum trebuie canalizate eforturile conducerilor de secţii şi ale antrenorilor.**

3. Antrenamentele juniorilor nu se desfăşoară pretutindeni la nivelul cerinţelor, în condiţiuni care să ducă la progres. Lipsa de atenţie în această privinţă constituie o mare carenţă a cluburilor şi asociaţiilor sportive, a secţiilor de fotbal. **Şi este clar că la acest capitol trebuie făcut cel mai mult, pentru că de modul de desfăşurare a muncii de instruire, de condiţiile asigurate sau nu, depind roadele acestei munci. În primul rînd, aceste antrenamente trebuie să se ţină pe terenuri bune, pentru că favorizează însuşirea corectă a deprinderilor tehnice.** Cu aceeaşi grijă este necesar să fie privită şi problema echipamentului şi a materialelor sportive afectate loturilor de juniori. Aparatele ajutătoare nu trebuie să lipsească la şedinţele de antrenament. Unde este cu putinţă, să se amenajeze terenuri de dimensiuni reduse. Numărul, durata şi intensitatea antrenamentelor să fie mărite, iar dezvoltarea şi perfecţionarea calităţilor fizice şi tehnice, pe baza unor planuri individuale, să constituie principala preocupare a antrenorilor, ca şi pregătirea teoretică a juniorilor.

4. **În promovarea juniorilor se comit de obicei numeroase greşeli cu repercusiuni asupra dezvoltării ulterioare a tinerilor fotbalişti.** În general, se pretinde **prea mult de la început din partea juniorilor, pentru ca mai tîrziu să se renunţe cu uşurinţă la ei.** Nu mai vorbesc de mentalitatea unor conducători care nu au încredere în posibilităţile unor juniori şi se opun promovării lor. Problema promovării trebuie privită cu toată atenţia. **A şti să alegi momentul, a avea răbdarea şi înţelegerea necesare, a aprecia just posibilităţile şi perspectivele unui junior — iată drumul care trebuie urmat.** Din acest punct de vedere merită a fi date ca exemple pozitive promovările chibzuite efectuate la Rapid (Dinu, Dan Coe), Farul (Mănescu, Pleşa), CSMS (Danileţ, Popescu), St. roşu (Pescaru). De asemenea, un exemplu convingător îl constituie echipa Viitorul din Bucureşti. Promovările forţate nu dau rezultate; dimpotrivă, dăunează dezvoltării unui junior. Aici trebuie amintit şi faptul că **un junior e bine să parcurgă succesiv toate treptele competiţionale, ca evoluţie normală care-i dă posibilitatea să-şi însuşească în mod gradat pregătirea de care are nevoie în prima categorie** (bineînţeles, cu excepţia acelor talente excepţionale, care pot şi trebuie să fie promovate în categoria A). **Propun chiar revizuirea regulamentului campionatului de tineret, în sensul limitării la 2 sau 3 a numărului jucătorilor de peste 23 de ani.**

Ca propunere cu caracter general, pentru evitarea pierderii unor jucători tineri, sugerez **organizarea de tabere de vară regionale şi centre de juniori**, în cadrul cărora să se perfecţioneze pregătirea elementelor cu real talent şi perspective de progres. De asemenea, **organizarea unor jocuri interoraşe sau interregiuni pentru juniori, ar constitui un puternic stimulent**, după cum **întrecerile internaţionale le-ar da posibilitatea unui preţios schimb de experienţă şi noi perspective de progres.** Ar fi chiar foarte util un schimb de experienţă între antrenori din ţară şi de peste hotare în problema instruirii juniorilor.

5. Munca educativă cu juniorii se desfăşoară la un nivel nesatisfăcător. Greşesc foarte mult acele conduceri de secţii care solicită sub diferite forme juniorii. Ele îi fac pe aceştia să se considere „atotştiutori" şi să ia aere de vedete, neglijîndu-şi pregătirea pentru perfecţionare. De asemenea, goana după rezultate la juniori are efecte negative asupra instruirii. **Jocurile se transformă în scopuri în sine, pentru rezultate, şi-şi pierd caracterul de mijloc de continuare firească a procesului de instruire.** În acelaşi timp, o asemenea mentalitate dăunează bunei îndrumări a juniorilor. **Munca educativă trebuie să fie, permanent, un obiectiv principal al secţiilor de fotbal. În juniori trebuie dezvoltate calităţi morale sănătoase.**

În concluzie, conştiinciozitatea, perseverenţa, răbdarea, exigenţa şi spiritul de răspundere trebuie să conducă această muncă de perspectivă cu juniorii, pentru calitate, singura cale spre valorificarea tuturor elementelor talentate din fotbalul nostru.

C. DRĂGUŞIN,
antrenor,
membru în comisia centrală de juniori

De la instruire porneşte totul

Discutînd problema juniorilor trebuie să plecăm de la următoarea premisă: dacă antrenorii echipelor de juniori îi vor instrui şi antrena pe tinerii care le-au fost încredinţaţi, muncind conştient, planificat, folosind cele mai bune metode pentru atingerea unui nivel de pregătire sportivă cît mai ridicată, ei vor contribui la ridicarea nivelului fotbalului practicat de juniori şi prin aceasta la ridicarea nivelului general al fotbalului nostru. În felul acesta vom dispune în viitor de un număr din ce în ce mai mare de candidaţi pentru echipele de categorie A şi echipa naţională.

Din păcate însă, în ciuda faptului că sistemul competiţional pentru juniori a fost mult îmbunătăţit, la multe asociaţii şi cluburi se remarcă o preocupare insuficientă pentru echipele de juniori. Din această cauză nu toate echipele au antrenori calificaţi, iar uneori antrenorii de la juniori sînt slab pregătiţi.

Cred că antrenorii care se ocupă cu juniorii au o răspundere deosebită, deoarece *dacă elementele de bază se învaţă greşit, atunci nici perfecţionarea nu se poate face cu succes în echipele de seniori.* Pe de altă parte, munca cu juniorii este mai dificilă deoarece trebuie avut permanent în vedere dezvoltarea fizică şi psihică caracteristică vîrstei respective. *Antrenorii care lucrează cu juniori trebuie să ştie să folosească cu competenţă datele furnizate de pedagogie, psihologie, anatomie, fiziologie şi cele mai recente cercetări ale medicinii sportive.*

Aş dori să indic cîteva măsuri care, după părerea mea, ar putea contribui la ridicarea calităţii fotbalului practicat în rîndurile juniorilor şi, implicit, să contribuie la ridicarea nivelului fotbalului nostru:

1. *Introducerea practicării organizate a fotbalului la şcolile de toate gradele şi organizarea campionatelor şcolare cu mai multe faze.* Pentru acest lucru ar fi bine ca fiecare stadion să fie la dispoziţia campionatelor şcolare o zi pe săptămînă.

2. *Extinderea în toată ţara a iniţiativei consiliului orăşenesc UCFS Bucureşti în ceea ce priveşte sistemul competiţional pentru juniori (clasamente întocmite prin adiţionarea punctelor acumulate de echipe de seniori şi de cele de juniori).* Introducerea acestui sistem duce la îmbunătăţirea muncii de pregătire a juniorilor.

3. *Juniorii să fie pregătiţi după o concepţie metodică unitară prin elaborarea unui program de studii pentru echipele de juniori şi copii, bazat pe*

caracteristicile şi cerinţele jocului modern.

a) Să fie extinse metodele de predare bazate pe cele mai moderne principii de predare.

b) Învăţarea şi perfecţionarea în timpul junioratului a tuturor elementelor şi procedeelor tehnice care se cer pentru practicarea jocului modern (acţiuni în mişcare, imaginaţie creatoare, acţiuni creatoare, acţiuni reuşite pe cont propriu, lărgirea cîmpului vizual etc.).

c) Se cere un număr mai mare de antrenamente pentru echipele de juniori şi respectarea cu stricteţe a principiului continuităţii antrenamentelor în timpul iernii şi între două campionate. Mulţi iubitori ai fotbalului spun că înainte, la noi, jucătorii aveau o tehnică mai bună, trăgeau la poartă din toate poziţiile şi precis, pasau la orice distanţă, cu orice parte a piciorului, marcau multe goluri cu capul. Acest lucru este pe alocuri adevărat. Înainte, puţine echipe de juniori făceau antrenamente organizate, iar sistemul competiţional cuprindea un număr redus de echipe. În schimb, copiii jucau pe maidane sau în curtea şcolilor cîte 3—4 ore de fotbal, cu mingi de dimensiuni mai mici. Acest lucru dezvolta copilului sau juniorului abilitatea de a conduce cu precizie mingea chiar în cadrul jocului, iar mai tîrziu, intrînd în echipele de juniori sau seniori, tinerii puteau să-şi perfecţioneze mai repede şi mai uşor procedeele tehnice cu mingi mai mari. Iată de ce se cere ca, prin numărul mai mare de antrenamente pe tot parcursul anului, folosind cele mai avansate metode de lucru, să compensăm prin muncă organizată însuşirea deprinderilor necesare juniorilor fotbalişti. Este greşit să apreciem că fluctuaţiile în forma sportivă sînt determinate numai de viaţa nesportivă dusă de fotbalist. Apariţia acestui fenomen este determinată şi de formarea superficială, slabă sau greşită, a elementelor tehnice în timpul junioratului. Din această cauză vedem de multe ori că jucătorii nu se descurcă bine în condiţii diferite de joc, execută pase şi alte procedee în mod greşit în ultima parte a jocului, pe un teren ud, cu un adversar alături, pe un alt teren de joc, în faţa unui public numeros etc.

4. Avînd în vedere complexitatea sarcinilor şi răspunderilor ce stau în faţa antrenorilor care se ocupă de juniori, cred că *F.R.F. ar trebui să aplice mai larg experienţa altor federaţii care folosesc din plin aportul adus de antrenorii absolvenţi ai I.C.F.* (vezi rugbi, baschet, volei, handbal, lupte, schi, canotaj etc.).

M. MAKSAI
antrenor
asistent universitar

Din campionatele regionale şi interraionale

REGIUNEA CLUJ

Anul acesta campionatul regiunii Cluj s-a desfăşurat după un nou sistem. În seria centrală (regională) au participat la întreceri 14 echipe. Campionatul interraional este format din seria Mureş cu 11 echipe şi seria Someş cu 12 formaţii. Primii clasaţi în acest campionat interraional vor promova în seria centrală.

În turul seriei centrale, cea mai bună echipă s-a dovedit Gloria Bistriţa (antrenor I. Bogdan), care pînă în ultima etapă nu a cunoscut înfrîngerea. În ultimul meci a pierdut la Cluj, în faţa echipei Unirea, cu scorul de 3—1. Iată clasamentul:

1. Gloria Bistriţa	13	6	4	1	32:17	20
2. Tehnofrig Cluj	13	7	2	4	29:12	16
3. Soda Ocna Mureş	13	6	0	5	26:12	16
4. A.S. Aiud	12	6	3	3	23:14	15
5. Progresul Năsăud	12	5	3	4	14:14	13
6. Atel. 16 Febr. Cluj	13	4	5	4	21:24	13
7. Chimia Turda	13	4	4	5	18:17	12
8. Cimentul Turda	13	6	0	7	25:29	12
9. Unirea Cluj	13	4	4	5	18:24	12
10. Min. Baia de Arieş	13	5	2	6	20:33	12
11. Victoria Someşeni	13	4	3	6	20:28	11
12. Someşul Gherla	13	3	4	6	23:34	10
13. Olimpia Dej	13	2	6	5	15:27	10
14. Dinamo Cluj	13	3	2	8	15:25	8

Meciul A.S. Aiud—Progresul Năsăud se va disputa în primăvară.

CAMPIONATUL INTERRAIONAL

Seria Mureş

1. Vlădeasa Huedin	10	7	2	1	25:12	16
2. Porţelanul Cluj	10	6	2	2	16:9	14
3. Poligrafia Cluj	10	6	2	2	22:15	14
4. Arieşul Cimpeni	10	6	1	3	18:10	13
5. Minerul Ocna Mureş	10	6	0	4	25:23	12
6. Minerul Ticu	10	3	4	3	21:21	10
7. Arieşul C. Turzii	10	3	3	4	19:19	9
8. Ind. S. II C. Turzii	10	3	1	6	23:26	7
9. Izolatorul Turda	10	2	3	5	14:23	7
10. Min. Roşia Montană	10	2	1	7	10:30	5
11. Flacăra Cluj	10	1	1	8	10:16	3

Seria Someş

1. Rapid Jibou	11	9	1	1	28:15	19
2. Meseşul Zalău	11	8	0	3	51:12	16
3. Steaua roşie Ocolaş	11	6	1	4	29:24	13
4. Constructorul Uriaşor	11	6	0	5	28:28	12
5. Someşul Beclean	11	5	1	5	31:29	11
6. Vulc. Mintiu Gherlei	11	5	1	5	23:19	11
7. Voinţa Cluj	11	4	2	5	23:28	10
8. Hebe Singeorz	11	3	4	4	20:25	10
9. Scînteia Jelna	11	4	2	5	22:30	10
10. Steaua Nimigea	11	4	0	7	23:21	8
11. Rapid Sîntereag	11	3	0	8	16:28	6
12. Strugurele Lechinţa	11	3	0	8	18:44	6

PAUL RADVANYI
coresp.

REGIUNEA CRIŞANA

Comisia regională de fotbal a luat măsuri din timp în vederea organizării campionatului regional pe anul 1962—1963. Datorită acestor măsuri campionatul s-a desfăşurat în cele mai bune condiţiuni. Iată clasamentul după încheierea turului:

1. Voinţa Oradea	13	9	1	3	35:21	19
2. St. roşie Salonta	13	7	4	2	29:11	18
3. Rec. Valea lui Mihai	13	6	5	2	30:10	17
4. Din. Or. dr. P. Groza	13	5	6	2	17:16	16
5. Victoria Ineu	13	6	3	4	29:15	15
6. Blănuri Oradea	13	6	2	5	20:23	14
7. Măgura Simleu	13	4	6	3	19:10	14
8. Dinamo Oradea	13	6	0	7	17:24	12
9. Spartacus Oradea	13	4	3	6	23:30	11
10. Minerul Suncuiuş	13	4	3	6	13:22	11
11. Unirea Sintana	13	4	2	7	16:20	10
12. Crişana Sebiş	13	4	2	7	14:39	10
13. Stăruinţa Săcuieni	13	3	3	7	23:34	9
14. Crişul Ineu	13	3	0	10	15:38	6

ILIE GHIŞA
coresp. reg.

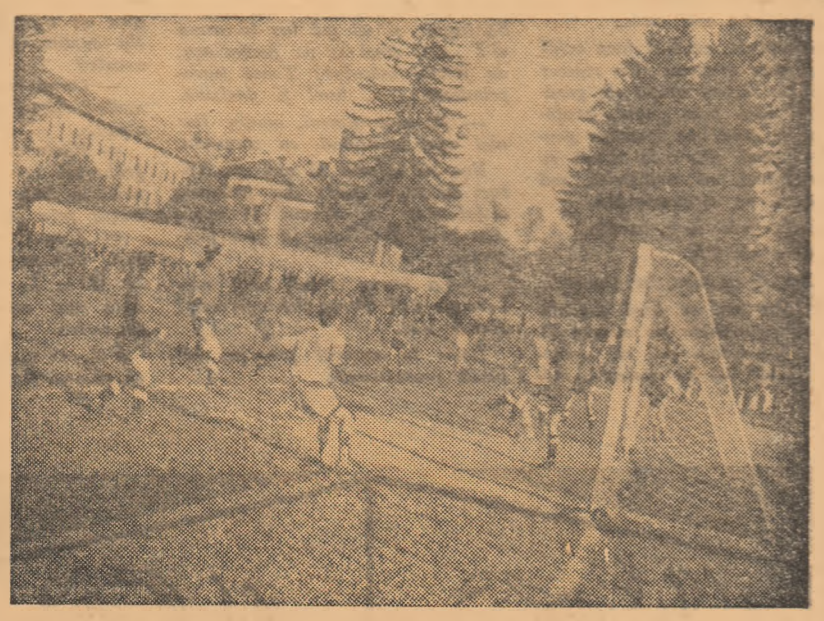

Fază din meciul Muscelul C. Lung — Oltul Drăgăneşti, disputat în cadrul campionatului regiunii Argeş.

Foto: V. Popescu-C. Lung

REGIUNEA ARGEŞ

Turul campionatului regiunii Argeş s-a desfăşurat la un nivel nesatisfăcător. Majoritatea secţiilor de fotbal au dovedit insuficientă pregătire tehnică şi prea puţină grijă pentru ridicarea de elemente tinere. Majoritatea echipelor s-au preocupat mai mult de rezultatele imediate, în loc de o muncă temeinică, de perspectivă. Unele secţii, în trecut fruntaşe, se află acum la periferia clasamentului. În şedinţele care se vor ţine în această perioadă, ele vor trebui să-şi analizeze serios activitatea.

CLASAMENTUL

1. Metalul Piteşti	14	9	5	0	43:7	23
2. Minerul Cîmpulung	15	10	1	4	48:15	21
3. Forestierul Stîlpeni	15	10	1	4	33:21	21
4. Muscelul Cîmpulung	15	6	7	2	32:17	19
5. Unirea Drăgăşani	15	6	4	5	24:22	16
6. Oltul Rm. Vîlcea	15	6	4	5	23:23	16
7. Progresul Bălceşti	14	7	1	6	33:29	15
8. Victoria Slatina	15	5	5	5	16:22	15
9. Oltul Drăgăneşti	15	5	4	6	28:31	14
10. Recolta Stoicăneşti	15	6	2	7	29:36	14
11. Textilistul Piteşti	15	3	6	6	24:26	12
12. Unirea Slatina	15	4	4	7	18:28	12
13. Rapid Piteşti	15	4	4	7	23:37	12
14. Lotru Brezoi	15	4	4	7	15:27	12
15. Rapid P. Olt	15	3	2	10	19:35	8
16. A.S.V.P. Găeşti	15	2	4	9	14:44	8

I. CHILIBAR, coresp.

Actualităţi

SELECŢIONATA BUCUREŞTI LA MARAKECH

În continuarea turneului în Maroc, fotbaliştii noştri susţin astăzi o întîlnire în localitatea Marakech. Selecţionata oraşului Bucureşti va primi replica unei formaţii locale.

UN ANTRENOR ROMÎN ÎN IRAK

La cererea federaţiei de fotbal din Irak, ca un antrenor romîn să pregătească o echipă din această ţară, forul nostru de specialitate a desemnat pe C. Drăguşin. El va activa pe lîngă echipa Armatei irakiene din Bagdad. C. Drăguşin şi-a luat postul în primire.

Spartachiada de iarnă a tineretului

Mii și mii de tineri și tinere, de la orașe și sate, s-au avîntat în aceste zile în entuziaste întreceri sportive. Spartachiada de iarnă a tineretului cunoaște pe întreg cuprinsul țării un succes deosebit. Rezultatelor mereu mai bune din producție oamenii muncii le adaugă și pe cele realizate pe terenurile de sport. Și, împletite într-un minunat buchet, le oferă în dar celei de a 15-a aniversări a Republicii noastre dragi.

Tumultul frumoaselor competiții sportive ale acestei ierni nu putea să nu pătrundă și în inimile scriitorilor și poeților, atît de sensibili la toate transformările ce se petrec pe meleagurile noastre. I-am invitat, deci, să le verbească cititorilor. Puternic impresionați de această mare întrecere de masă, de elipele de reconfortare pe care le oferă competițiile Spartachiadei, scriitorii și poeții ne-au scris cu căldură despre aceste manifestații sportive. Le-am oferit cu plăcere coloanele ziarului. Desenatorii au prins pe bloc-notesuri chipurile cîtorva dintre participanți.

Tineretul iubitor de sport va găsi în aceste pagini un nou îndemn spre poarta mereu deschisă a sportului. Să-l urmăm, fiindcă vine din inimă!

HORIA LOVINESCU:

Spartachiada...

Există în opera și corespondența lui Cehov un laitmotiv pe care — pînă nu de mult — îl socoteam drept o fermecătoare dar totală utopie, una din acele idei generoase și nobile pe care le îmbrățișezi cu atît mai multă căldură înduioșată, cu cît nu crezi în posibilitatea realizării lor.

„Mai sfînt decît orice pentru mine este trupul omului, sănătatea lui, inteligența, talentul..." scria Cehov și întreaga lui operă nu reprezintă decît afirmarea acestei credințe pătimașe într-un viitor de frumusețe fizică și sufletească a omenirii. E lesne de înțeles de ce doar cu cincisprezece-douăzeci de ani în urmă, asemenea aspirații păreau cu totul utopice. Și iată că sub ochii noștri, în țara noastră, reveria aceasta „poetică" începe să devină fapt.

Despre opera de reconstruire morală a omului sub influența și în spiritul eticei comuniste s-a scris mai mult, dar cîți dintre noi ne dăm seama de munca uriașă, chibzuită, tenace și modestă care pregătește sănătatea și chipul frumos al omului nou, de mîine?

Desigur, sîntem mîndri de performanțele campionilor noștri și rîvnim din toată inima — cu legitimă năzuință patriotică — să-i vedem primii între primii, tot așa cum dorim ca artiștii și savanții noștri să ocupe locuri de frunte în viața intelectuală contemporană. Știm că aceste strălucite izbînziri individuale își au rădăcinile și sînt condiționate de o imensă mișcare colectivă și anonimă. Dar a vedea în această mișcare doar climatul necesar înfloririi „excepțiilor" înseamnă a da dovadă de o judecată mioapă. De fapt mișcarea sportivă de masă face parte integrantă din umanismul comunist și contribuie covîrșitor la crearea omului puternic, sănătos, frumos și inteligent, la care vechii umaniști visau ca la un ideal irealizabil.

Trei milioane de oameni de la orașe și sate, tineri și vîrstnici, iau parte la desfășurarea Spartachiadei de iarnă. Cifra mi se pare fabuloasă și ea exprimă totuși doar o etapă de dezvoltare. Cum să nu visezi treaz la „vîrsta de aur" așezînd-o nu într-un trecut mitic, ci într-un viitor accesibil bunului simț!

FRA

INSEMNA

Cunosc aproape toate cluburile ma[illegible] întreprinderi din Capitală: pe [illegible] le-am vizitat ca simplu cetățean, pe [illegible] ca scriitor. În cele mai multe am[illegible] întîlniri cu cititorii. Sînt formid[illegible] aceste întîlniri-înfruntări: ca să [illegible]sesc un limbaj de uzină, e ca și [illegible] cartea ar trece examenul controlului de calitate. De aceea, ori de cîte ori am puțin timp liber, mă abat pe la clubu[illegible]rile marilor întreprinderi din Capitală să-mi regăsesc cititorii, prietenii.

Zilele trecute am vizitat clubul Uzinelor de pompe și mașini agricole din București. De cînd am intrat pe ma

EUGEN FRUNZĂ:

PARTIDA DECISIVĂ

Tramvaiul e arhiplin. După o nonă oprire în stație, șuvoiul de călători mă ia repejor din spate pînă mă trezesc proptit pe platforma din față. Stau așadar încremenit, la cea mai perfectă verticală, așezat și stoic. În asemenea poziție, vrînd-nevrînd auzi pînă și șoapta vecinului. Neavînd încotro, nasul de alături, cu care de altminteri n-ai nici o relație, îți gîdilă conștiincios urechea. Discreția e imposibilă.

— Chiar aseară te-am pomenit, măi Nae!...

— M-oi fi vorbit de rău, zevzecule.

— De rău, de nerău, destul că te-am pomenit. Vezi la noi Mitică, îl știi, Mitică frezorul, ăla de rîde cîte un ceas după ce spune un banc prost. Rîde, bre, să zici că se strică de-a binelea. Pe urmă numai ce-l auzi, grăbit: „pardon"... Și o șterge ținîndu-se de burtă.

— Ha, ha, băiat bun Mitică. Nu l-am mai văzut de vreo șase luni. Tot împreună lucrați?

— Tot...

Se pare că vecinii mei de tramvai sînt vechi prieteni. Nae e un tip solid, înalt, cu tîmpla inspicată. Poartă mustăcioară neagră. Celălalt, bălai, cu ochii albaștri, rotunzi, pare un ins veșnic mirat. Discuția continuă.

— Și nevasta ce-ți face, măi Nae? Tot sprintenă cum o știu?

Pe chipul lui Nae ghicesc parcă un fel de umbră. Buzele i se strîng, subțiate, ca într-o încrîncenare. Răspunde sec:

— Las' că-i arăt eu!...

Descumpănit, celălalt face ochii mari și tace o vreme. Un zîmbet amărui i-a rămas agățat de gură. Se uită apoi prin geam, prefăcut, ca și cînd l-ar interesa geografia străzii. Pînă la urmă se decide totuși să rostească, mă rog, ceva de circumstanță.

— Deh, măi Nae, viața...

— Care viață?!

— Zic și eu, așa, în general...

Dar Nae nu se lasă legănat între puncte de suspensie.

— Ce-mi dai cu „generalul" — se răstește, mărindu-și totuși glasul. Eu vorbesc concret. Am să-i trag o mamă de bătaie să mă țină minte! Asta e.

— ?

— Crede dumneaei că mă duce? N-o să-i meargă! Uite, cum mă vezi și te văd, am s-o snopesc.

Ochii albaștri ai celuilalt devin și mai rotunzi. Un mare semn de întrebare i se așterne pe frunte. Clipa e încordată.

— Măi Nae, îmi pare rău de ce aud...

— Și, adică, tu ce ai vrea? Să înghit și să mă las în urma ei? ...Ori crezi că ne jucăm așa, de florile mărului? Toată întreprinderea știe, bre! E decisivă.

— Nu zice nimeni, omule. Dar nici așa, una-două, cu snopeala.

Nae se înfurie și mai și. Noroc de înghesuiala din tramvai, altfel și-ar da drumul la voce. Așa însă e obligat să și-o tempereze.

— La urma urmei, ce-ți vorbesc eu ție? Parcă înțelegi ceva! Habar n-ai.

Lovit în amorul propriu, celălalt protestează:

— Nae, prea te încingi. Parcă n-ai fi oțelar. Nu rezisti la căldură. Ce-o fi între voi, treaba voastră. Dar nu-i frumos, măi cu bătaia. Parcă nu știi tu cum sînt femeile... Mai bate vîntul, mai se schimbă vremea...

Nae îl fixează atent și o pală de lumină îi deschide fața. Parcă bănuiește, în sfîrșit, confuzia în care se află bunul său prieten. Nu cumva își închipuie verzi și uscate?

— Ce-mi tot îndrugi cu femeile? Crezi că a mea e din alea!...

— Păzească sfîntul! — se grăbește celălalt să risipească penibila impresie. Nici nu mi-a trecut prin cap una ca asta.

— Atunci, ce ți-a trecut prin cap, băiete? Ia spune-mi, ce?

— îl ia la rost Nae, de astă dată mai mult în glumă decît în serios.

Păi, ce să-mi treacă?... Văd că tu, cum să zic, bătaie, snopeală...

— Ha, ha, ha — izbucnește Nae. Nici n-ai înțeles despre ce e vorba. Pun rămășag că ți-ai și compus în gînd o lecție de morală. Te-am ascultat o dată la sindicat. Mi-a plăcut. Vorbești frumos.

— Nae, nu mă lua în rîs.

— Ce fel? Nu te iau de loc. Numai că află dumneata că tot am s-o snopesc în bătaie

Și rîde omul ciupindu-și a tîlc mustăcioara.

Rîde și bălanul. Ce să facă? Nae e cam trăznit astăzi. Naiba să-l priceapă.

Între timp tramvaiul oprește la nu știu care stație.

— Hai, nu cobori și tu? — îl îndeamnă Nae pe prietenul său.

— Mai am... răspunde celălalt.

— Vino măi și tu — insistă Nae — să vezi cu ochii tăi cum o bat. Și îl trage de mînecă după dînsul. Coborîră amîndoi.

Pînă să pornească iarăși tramvaiul, aud de jos glasul lui Nae:

— Păi bine, măi, s-o învăț eu șahul, că nu știa mai an să mute pionii, și dumneaei să-și ia nasul la purtare? Să mă pomenesc cu nevastă-mea, față-n față, la întrecere? Se încontrează cu mine la Spartachiadă. O bat bre, la decisivă, să fiu al naibii. În 20 de mutări o fac praf. Haide!...

Poetul Eugen Frunză în mijlocul sportivilor de la asociația Metalul Floreasca.

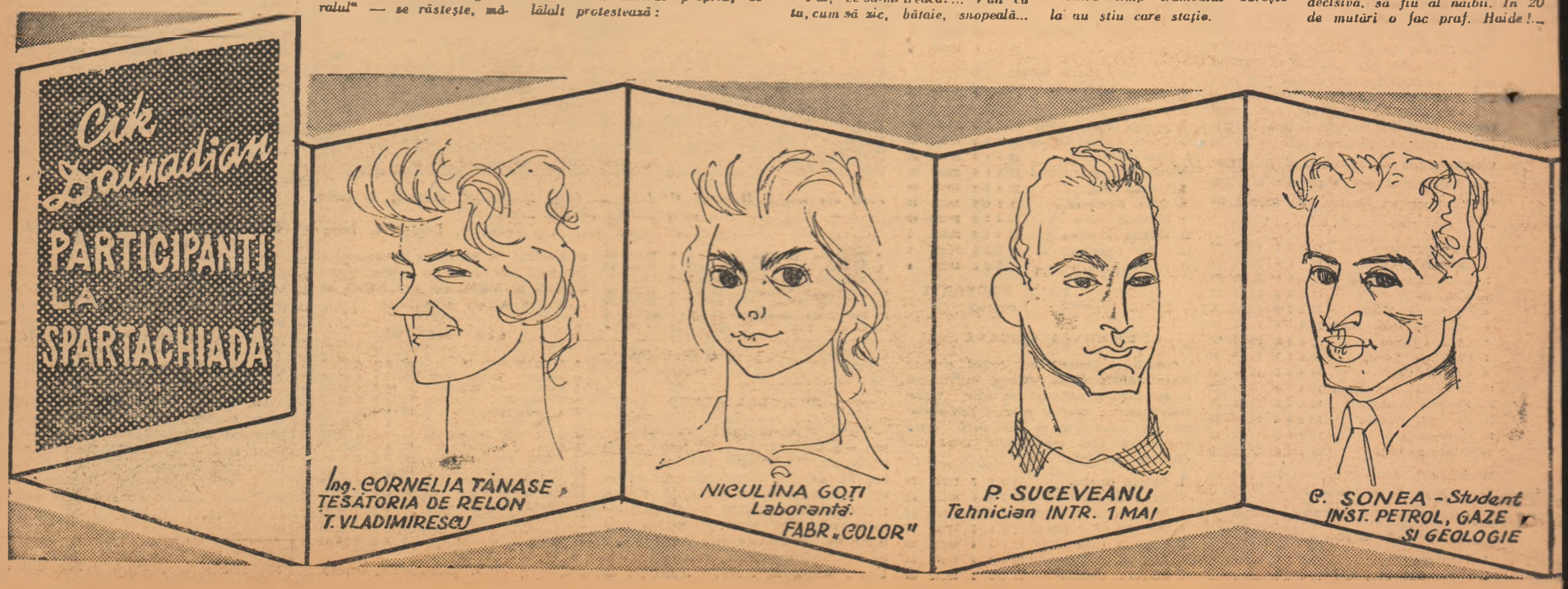

NICUȚĂ TĂNASE:

Cîți din trei milioane?

— Meștere, ai bătut la o ușă greșită, am spus eu redactorului care mi-a solicitat cîteva rînduri în legătură cu desfășurarea marii și frumoasei competiții de masă: **Spartachiada de iarnă a tineretului.** În afară de fotbal pricep sportul exact cît pricepe o capră de tăiat lemne tabla înmulțirii cu 9.

Puștiul meu, Dănuț, joacă șah cu mine într-un picior și mă bate înainte de a obosi. La ping-pong îmi dă 25 înainte și mă joacă și cu o singură mînă... În materie de sport — de ce n-aș recunoaște — am lipsuri serioase.

— Totuși, sîntem siguri că ai ceva de spus...

— Absolut nimic, în afară de faptul că pînă la mine v-ați orientat destul de bine în paginile și articolele închinate Spartachiadei. Am urmărit „Sportul". Iosif Sîrbu a dat sfaturi competente tinerilor începători. Arăta că e bine „...să se facă 4—5 trageri în „sec" introducîndu-se un tub tras..." că „...aceste exerciții ajută la cunoașterea particularităților armei (trăgaci, cătare, înălțător) și la pregătirea organismului pentru efort (încălzire)".

Sonia Iovan a arătat tinerilor prin articolul ei că: „...atenția va trebui îndreptată în special spre uniformizarea execuției, spre corectarea poziției brațelor și a capului în timpul executării exercițiilor..."

Elisabeta Polihroniade invita pe șahiștii participanți la Spartachiadă să-și distribuie atenția pe întreaga suprafață a tablei și să urmărească manevrele adversarului. (De-aici am luat și eu notițe).

Eu ce sfaturi să dau? Să le spun celor care se întrec la săniuțe să se îmbrace gros ca să nu răcească? Să le dau sugestia celor de la lupte să pună piedică, ori celor de la tir să șteargă arma după întrebuințare?... Zău că ai bătut greșit la ușa mea!

— Despre grija față de talente, preocuparea permanentă pentru depistarea talentelor, chiar n-ai nimic de spus?

M-am gîndit mai bine. Da, am ceva de spus în legătură cu grija deosebită care există astăzi la noi pentru descoperirea, încurajarea și cultivarea talentelor. Și... am să vă rog să mă iertați dar am să dau un exemplu care-mi este mai la îndemînă.

Din anul 1942 cînd am terminat școala de ucenici și pînă în 1949 n-am scris decît semnătura pe statul de salarii și dacă nu mă înșel trei ori patru scrisori unei fete, care pînă la urmă s-a măritat cu un altul.

În anul 1949, cînd lucram ca lăcătuș la Hunedoara, mi s-a cerut un articol pentru gazeta de perete. Apoi au început să mă solicite mereu. Comuniștii din secția în care lucram au observat în articolele mele o scînteie, că exista ceva talent. M-au încurajat. S-au ocupat de mine exact cum se ocupă un grădinar de răsadul lui. M-au îndrumat să scriu la ziarul local. Apoi, m-au povățuit să dau examen la școala de literatură.

Am să îndrăznesc să compar gazetele de perete din fabrici, uzine, comune cu aceste spartachiade. Ambele au și acest țel: depistarea talentelor. Tînărul Adalbert Rethi, care astăzi face parte din echipa națională de tenis de masă, a fost remarcat la Spartachiada de iarnă de acum cîțiva ani. La fel și ciclistul Vasile Burlacu, care a realizat nouă recorduri naționale de juniori la pistă și cîteva titluri de campion al țării.

Spartachiada acestei ierni va număra probabil aproape trei milioane de participanți.

Sînt sigur că în viitorul apropiat ori mai îndepărtat nume astăzi anonime vor fi scrise în reviste și ziare cu majuscule!

Să le urăm de pe acum noi succese...

UNTEANU:

I...

...at seara că se întîmplă un ...cobișnuit pentru mine: cîțiva ...ri tineri stăteau în jurul unui ...mărunt cu ochelari care-și nota ...ire într-un carnețel. M-am apro... bibliotecară, dar ea îmi făcu ...ă tac:

...t, se mai adaugă cinci kilogra...

...devăr pe o bară de halteră se ...a cele cinci kilograme. Cetățea... ...runt cu ochelari dădu indicațiile: ...tim, tovarășe Bruzavnovschi, 65 ...grame.

...ușul Ion Bruzavnovschi, cum am ...ai tîrziu, muncitor la secția a II-a ...pompe, participa pentru prima ... viața lui la un concurs de hal... ...pre rușinea mea trebuie să mă... ...că eu de asemenea.

...a smulsă de pe podea se ridică ...out pînă la pieptul tînărului lăcă... ...i zvicni în sus, profilîndu-se pe ...e de cărți ale bibliotecii. Pentru ... am avut senzația că văd un ta... ...mbolic sugerînd înrudirea celor ...ducații: culturală și fizică.

...us am pomenit că la club se ...a un lucru neobișnuit. Neobiș... ...ntru un neavizat. În toată țara, ...e cluburile, în mii de școli, la ... desfășoară Spartachiada de iar... ...neretului.

...anul mărunt cu ochelari e an... ...t secției de haltere de la clubul ... raional Metalul „23 August", ...le Pucărea. A venit la clubul ...să descopere noi talente pentru ...tură sportivă. În carnetul ...e notițe au apărut următoarele ...ri:

...ciația sportivă a uzinelor, SI... ...are 1172 de membri UCFS.

...a vizitei mele, în cadrul Spar... ...ei de iarnă s-au desfășurat si... ...3 întreceri: haltere, șah, tenis ...ă.

...h 26 de participanți printre care ...e Manole, lăcătuș-muncitor frun... ...eorghe Enache, muncitor fruntaș, ...l Teodor Ciudoiescu, fruntaș în ... tehnicianul Alexandru Kikner ... și alții.

...altere 22 de participanți și ca să ...ntese decît pe cei evidențiați: ...l George Hinidei —70 de kilo... ...sudorul Dumitru Stelian — 75 de ...ne. Cifrele-rezultat sînt mici, ... trebuie uitat că mulți au făcut ...ță cu haltera în ziua aceea.

...nis de masă s-au înfruntat în... Valentin Negrea cu strungarul ...Dragotă, lăcătușul Ion Crasan cu ...nul de la turnătorie Constantin ...a.

...spart numai cîteva zile de cea ...a aniversare a Republicii. Cinci... ...e ani calendaristici. Dar oare ...ele acestor cincisprezece ani se ...ura cu ani calendaristici? Nu. ...ul inventat un alt termen.

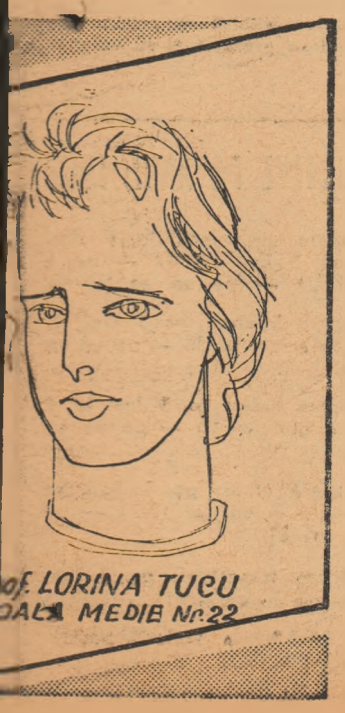

A nins! Munții și cîmpiile s-au acoperit cu un strat gros de zăpadă, minunat pentru schi și săniuș. Pasionații sporturilor de iarnă — care se numără cu sutele de mii la Spartachiadă — n-au mai așteptat o altă invitație... În ziare au și apărut numele primilor campioni ai Spartachiadei. Dar întrecerile vor continua cu aceeași ardoare de-a lungul întregii ierni.

ATLETISM

Bilanțul anului 1962

Rezultate neconcludente la marș și maraton

In probele de marș și maraton performanțele din 1962 au fost mai slabe decît în alți ani. La aceasta au contribuit numărul mic de concursuri organizate, cît și dificultatea unor trasee (Galați, Ankara etc.) pe care au avut loc cursele de marș și maraton fapt de care va trebui să se țină seamă pe viitor.

DECATLON

6213 (6620) Ion Mesaroș (CSO Timiș.)
6024 (—) Kurt Sokol (Știința Cluj)
5469 (6117) Em. Constantinescu (St. Buc.)
5307 (—) Victor Cincă (St. Buc.)
5222 (4428) Vasile Pop (Crișana Oradea)
5104 (5278) Al. Dincă (CSM Cluj)
4816 (—) Aug. Bujor (St. Buc.)
4746 (—) Adr. Ionescu (St. Buc.)
4547 (4914) Radu Căpțan (Metalul Roman)
4366 (—) Iuliu Paulai (SSE Oradea)

	1	10
1959	6773	4874
1960	6452	4320
1961	6620	4236
1962	6213	4366

20 KM MARȘ

1.37:40,0 (1.36:00,0) I. Popa (Steaua)
1.39:53,0 (1.39:50,0) N. Toader (Ol. Buc.)
1.39:59,0 (—) A. Valter (S-Muți)
1.40:50,0 (1.40:52,0) I. Barbu (Ol. Buc.)
1.41:07,0 (1.40:04,0) D. Chiose (P.T.T.)
1.41:50,0 (—) M. Perșinaru (P.T.T.)
1.42:19,0 (—) V. Suh (Ol. Buc.)
1.44:45,0 (1.42:00,0) Gh. Maftei (Met. Bom.)
1.45:06,0 (1.36:35,0) I. Baboie (P.T.T.)
1.46:46,0 (—) D. Paraschivescu (Ol. Buc.)
1.46:46,0 (—) D. Roateș (Din. Buc.)

	1	10
1959	1.34:56,0	1.42:57,0
1960	1.35:35,2	1.48:07.0
1961	1.36:00,0	1.42:00,0
1962	1.37:40,0	1.46:46,0

50 KM. MARȘ

5.02:52,0 (5.00:25,0) N. Toader (Ol. Buc.)
5.05:20,0 (4.41:45,0) I. Barbu (Ol. Buc.)
5.13:28,0 (4.44:55,0) I. Baboie (P.T.T.)
5.21:56,0 (—) I. Rusnac (Ol. Buc.)
5.25:41,0 (4.54:08,0) D. Paraschivescu (Ol. Buc.)
5.25:45,0 (4.55:34,0) Gh. Maftei (Lam. Rom.)
5.27:23,0 (—) A. Valter (S. Muți)
5.30:10,0 (—) I. Catrina (CSM Reșița)
5.35:55,0 (—) V. Suh (Ol. Buc.)
5.37:19,0 (5.16:00,0) D. Chiose (P.T.T.)

	1	10
1959	4.36:10,0	5.09:26,0
1960	4.39:17,0	5.24:27,0
1961	4.41:45,0	5.16:39,0
1962	5.02:52,0	5.37:19,0

MARATON

2.34:49,0 (—) Al. Arnăutu (Met. Buc.)
2.37:11,0 (—) D. Birdău (Rapid Buc.)
2.43:03,0 (2.38:09,0) M. Babaraica (U. Buc.)
2.43:38,0 (2.38:46,0) V. Teodosiu (P.T.T.)
2.44:57,0 (—) V. Moldovan (Unirea)
2.50:29,0 (2.34:52,0) V. Toma (Rapid Buc.)
2.50:46,0 (2.36:20,0) D. Tilmaciu (Steaua)
2.56:26,0 (—) M. Ruse (Unirea)
2.58:29,0 (2.37:29,0) C. Dinu (Met. Buc.)
3.06:45,0 (2.46:39,0) I. Aldea (Unirea)

	1	10
1959	2.36:46,0	2.55:19,0
1960	2.33:10,0	3.04:31,0
1961	2.34:52,0	2.52:54,0
1962	2.34:49,0	3.06:45,0

NATATIE

CLUBUL SPORTIV ȘCOLAR A CÎȘTIGAT „CUPA DE SALĂ A ORAȘULUI BUCUREȘTI" LA POLO JUNIORI

Cîștigătoarea competiției de polo, dotată cu trofeul „Cupa de sală a orașului București", a fost cunoscută în ultima etapă. După ce a condus în clasament tot timpul, formația Rapid a suferit duminică prima înfrîngere (în această competiție) în fața S.S.E. II cedînd astfel locul I echipei Clubul sportiv școlar. În ultima etapă, tinerii jucători de la C.S.S. au obținut o victorie confortabilă întrecînd formația Știința cu 12—0. Iată lotul folosit de echipa C.S.S. în această competiție: Bogdan Ionescu, Dorin Ștefănescu, Călin Alexandrescu, Gherghe Zamfirescu, Ștefan K ner, Mihai Gudov, Eugen Moho Mihai Slăvescu, A. Constantines Gruia Novac, Vasile Sasu, C. Vidic

Iată rezultatele ultimei etape:

C.S. Școlar — Știința 12—0 (3— 2—0, 3—0, 4—0). Prestînd un joc f mos și întîlnind un adversar s pregătit, C.S.S. a obținut o victo la scor. De altfel și locurile din c sament dovedesc diferența de loare dintre cele două echipe. înscris pentru C.S.S.: Mohora Alexandrescu (4), Gudov (2), Kro și Ștefănescu. S-au remarcat: Gud Alexandrescu, Kroner și Mohora la C.S.S., Soare și Constantinescu la Știința. A arbitrat bine P. Che

Rapid — S.S.E. II 4—6 (1—1, 2— 1—1, 0—2). A fost un meci viu d putat. Victoria S.S.E. II este surpr zătoare dar pe deplin meritată. J cătorii de la S.S.E. II, conduși repriza a treia, au reușit să egal fructificînd unul din numeroas contraatacuri inițiate. În ultima priză, S.S.E. II domină cu autorit și reușește să înscrie încă două luri, la capătul unor acțiuni b concepute. Au înscris: Băjenaru Păun (2), Ionescu și Luncan pent S.S.E. II, Țăranu (3) și Alexe pent Rapid. S-au remarcat: Kliemerm Băjenaru, Păun, Ionescu de la S.S II și Țăranu, Vasile de la Rapid. jucat formațiile: **S.S.E. II:** Kliem man, Roșcu, Cioran, Păun, Ionesc Runcan, Băjenaru. **Rapid:** Nicol Alexe, Țăranu, Siter, Vasile, Va liu, Pantaze. A arbitrat bine C. M culescu.

Dinamo — Steaua 6—4.

Meciul Progresul — S.S.E. I a f amînat. Iată cum se prezintă clas mentul:

1. Clubul Sportiv

Școlar	14	12	1	1	132:30
2. Rapid	14	10	3	1	130:30
3. S.S.E. II	14	10	1	3	84:48
4. Progresul	13	7	2	4	85:42
5. S.S.E. I	13	4	2	7	54:69
6. Steaua	14	3	3	8	52:63
7. Dinamo	14	3	0	11	39:150
8. Știința	14	0	0	14	6:148

GH. CIORANU

POPICE

DIN ACTIVITATEA INTERNĂ ȘI INTERNAȚIONALĂ

● Arenele noastre de popice găzduiesc primele întreceri ale campionatului republican pe echipe. Actuala ediție a acestei importante competiții interne a trezit un mare interes în rîndurile iubitorilor jocului de popice. A crescut considerabil numărul echipelor care au luat „startul" în ediția 1962—1963 (în prezent sînt afiliate la F.R.P. 932 de secții) iar pentru ca întrecerile să aibă loc în cele mai bune condițiuni, au fost bituminizate 90 la sută din arenele existente în întreaga țară.

În dorința de a îmbunătăți formula de desfășurare a actualului campionat, forul de specialitate a adus regulamentului unele modificări. Astfel, începînd din returul primei faze a campionatului, echipele vor fi formate în mod obligatoriu din cîte șase sportivi și o singură rezervă. În fiecare echipă va trebui să existe o jucătoare sub 26 de ani și un jucător sub 30 de ani. În etapa interregională se vor califica 18 formații. Vor participa la această etapă echipele campioane ale celor 16 regiuni. Orașul București și regiunea Banat vor participa cu cîte două formații feminine și respectiv două echipe masculine.

Și campionatul individual va avea o nouă formulă de desfășurare. În etapa pe asociații concurenții își vor disputa întîietatea la probele de 60 bile (f) și 100 bile (b). Jucătoarele și jucătorii care se califică în etapele următoare se vor întrece la probele clasice de 100 bile mixte femei și 200 bile mixte bărbați. În finala pe țară se va juca tur-retur la probele clasice. Actualii campioni au dreptul să-și apere titlul direct în ultimul act al competiției. De asemenea, la finală vor participa și primii 10 sportivi care au obținut cele mai bune rezultate individuale la ultimele întreceri ale campionatului pe echipe.

● La campionatele mondiale desfășurate anul acesta la Bratislava, jucătoarea iugoslavă Erska Gorinka a întrecut cu 8 p recordul lumii deținut la proba clasică de 100 bile mixte de sportiva maghiară Maria Ballago cu 441 p.d. iar Vlasta Singlerova (R.S.C.) a depășit la proba combinată (200 bile mixte) performanța compatrioatei sale Lido Kuznierzova (854 p.d.) cu 7 p.d. F.I.P. a omologat aceste rezultate ca recorduri mondiale.

A APĂRUT:

revista „SPORT"

nr. 24

La toate centrele de difuzare a presei s-a pus în vînzare numărul 24 al revistei ilustrate „Sport". Din cuprinsul acestui număr spicuim:

— Marile victorii sportive ale anului XV al Republicii.

— În numai cinci ani — reportaj de sezon.

— O splendidă performanță — succesul hocheiștilor noștri.

La rubrica de rugbi, o trecere în revistă a comentariilor presei franceze după meciul de rugbi Rominia — Franța, transmise de la Paris de către corespondentul nostru ROBERT BARRAN.

— FOTBAL: Din nou aplauze la Sibiu — prezentarea echipei C.S.M. Sibiu.

Actualități și varietăți fotbalistice de peste hotare.

— BASCHET: Interviu sub panou — prezentarea lotului de tineret.

— Frumosul în acțiune — reportaj de gimnastică artistică.

— In acest număr festiv: patru pagini de „Magazin sportiv", în cuprinsul cărora se află și continuarea articolului „Temutul Wilt". Cititorii pot găsi de asemenea o pagină cu caricaturi — sugestii date sportivilor de către caricaturistul Matty.

Procurați-vă chiar astăzi acest număr al revistei „Sport"

Carpații noștri, lipsiți de zapad pînă acum 4—5 zile (fapt care se p trece foarte rar), au fost acoperiți d zăpada căzută în ultima period In diferite masive, pătura de zăp dă avea următoarea grosime în ziu de 24 decembrie: Predeal 14 cm, S naia — Cota 1.500 4 cm, Vf. Om 22 cm, Ceahlău 14 cm, Rarău 20 cm Semenic 65 cm, Țarcu-Godeanu 3 cm, Paring 23 cm, Păltiniș 27 cm.

Zăpada e proaspătă și bună pe tru schi. Pentru zilele ce urmeaz se prevede, pentru regiunea de mun te, vreme rece. Cerul va fi schimbă tor și vor cădea slabe averse d ninsoare. Vîntul va sufla modera din sud-est, fiind mai tare pe pla tou. Temperatura va crește ușor, da va rămîne sub zero grade. Zăpada va spori în grosime și se va menți pufoasă.

PATINAJ

PRIMUL CONCURS LA TG. MUREȘ

Duminică s-a inaugurat sezonul sportiv de iarnă la Tg. Mureș, prin organizarea unui concurs de patinaj viteză. Întrecerile primei competiții din acest sezon s-au desfășurat pe pista amenajată în parcul „23 August" din localitate. Și-au disputat întîietatea 26 de sportivi, printre care și o serie de patinatori fruntași ca multipla campioană **Eva Farkas, Ludovic Gal, Stefan Papp** și alții.

Iată cîștigătorii probelor: **juniori pînă la 14 ani, fete:** 500 și 1000 m — Eleonora Laurențiu; **băieți:** 500 și 1000 m — D. Ciuchină; **juniori pînă la 18 ani, băieți:** 500 m — St. Papp 50,5; **fete:** 1000 m — Maria Mathe 2:04,5; **senioare:** 500 m și 1000 m — Eva Farkas 56,2 și respectiv 2:02,0; **seniori:** 500 m — Ludovic Csiki 49,7; 3000 m — Ludovic Gal 6:03,2. Toți patinatorii participanți aparțin clubului sportiv Mureșul.

IOAN PĂUȘ — coresp. reg.

PREGĂTIRI INTENSE LA BRAȘOV

După luni de zile de antrenamente pe... uscat, peste 150 de copii, fii ai oamenilor muncii din Brașov se pregătesc în aceste zile pe gheața patinoarului amenajat sub Tîmpa de clubul Olimpia. Cei 150 de sportivi sînt grupați în două centre.

La clubul Steagul roșu, de pildă, activează la centrul de inițiere și perfecționare 50 de fete și băieți. De formarea lor se ocupă fostul campion al țării, **Roman Turușanco.**

Secția clubului Olimpia este mai numeroasă. Aici sînt angrenați într-o activitate organizată peste 100 de copii între 6 și 10 ani. Ei sînt pregătiți de instructorii voluntari **B. Heuchert și A. Lup.**

CAROL GRUIA — coresp. reg.

De la I. E. B. S.

S-au pus în vînzare la casele de bilete din str. Ion Vidu și agenția Loto-Pronosport din cal. Victoriei nr. 2, bilete pentru întîlnirile internaționale de handbal în 7 masculin și feminin între reprezentativele R. P. Romîne și R.P.F. Iugoslavia, din zilele de 25 și 27 XII a.c. de la sala Floreasca.

In zilele competițiilor biletele se găsesc de vînzare la casele sălii Floreasca.

★

Pentru jocurile internaționale de handbal R.P.R. — R.P.F.I., sînt valabile următoarele categorii de legitimații:

Roșii și maron în piele, albastre în dermatin, gri în dermatin care poartă ștampila „handbal", gri în dermatin ale maeștrilor și antrenorilor emeriți ai sportului, precum și legitimațiile verzi în dermatin, însoțite de delegații, în limita locurilor rezervate fiecărui ziar la masa presei.

★

Patinoarul artificial din parcul „23 August" este deschis pentru public joi între orele 10—12 și 17—19, sîmbătă 10—12 și 17—19 și duminică 10—13 și 15—17.

PRONOSPORT

1X2X1X21

6 din 49

PRONOEXPRES

Concursul special Pronosport de duminică a oferit participanților o serie de surprize.

Cele mai importante sînt înfrîngerile suferite pe teren propriu de către Genoa, Torino și Venezia în fața echipelor Milan, Lanerossi și respectiv Spal.

Trecînd la concursul Pronosport nr. 52 de duminică 30 decembrie, constatăm că el programează o serie de partide din campionatul italian A și B, de mare importanță pentru clasament.

Iată de altfel cum arată programul acestui concurs:

		camp.	ital.
I	Bologna—Napoli	„	„
II	Catania—Atalanta	„	„
III	Internazionale—Roma	„	„
IV	Juventus—Mantova	„	„
V	Lanerossi—Genoa	„	„
VI	Palermo—Modena	„	„
VII	Sampdoria — Torino	„	„
VIII	Spal—Milan	„	„
IX	Messina—Como	„	„
X	Sambenedettese—Brescia	„	„
XI	Triestina—Lecco	„	„
XII	Verona—Padova	„	„
Sp.	Venezia—Fiorentina	„	„

TRAGEREA SPECIALA A REVELIONULUI „LOTO CENTRAL"

Cu prilejul Revelionului, Loto Pronosport organizează cea mai mare tragere specială a anului.

La această tragere se atribuie în afara premiilor obișnuite: un autoturism Skoda — Felicia, 4 autoturisme Moskvici, autoturisme Skoda—Octavia și excursii în U.R.S.S. în număr nelimitat, motociclete, frigidere, televizoare, aragazuri, mașini de cusut și alte importante premii în obiecte în număr nelimitat.

Tragerea Revelionului oferă o mulțime de noutăți participanților la Loto Central:

— Se extrag 62 de numere (față de 51 de numere la tragerile anterioare).

— Toate biletele întregi și sferturi cîștigătoare la categoria I de la cele 10 extrageri suplimentare participă la atribuirea autoturismelor și premiilor suplimentare în obiecte, care se vor da în număr nelimitat.

— Tuturor biletelor cîștigătoare la categoria a II-a li se vor atribui excursii în U.R.S.S. care sînt transmisibile.

— Toți cîștigătorii premiilor suplimentare în obiecte vor primi în plus cîte o pungă cu cadouri și cîte un abonament la Programul Loto Pronosport pe perioada 1 martie—31 decembrie 1963.

— La tragerea specială a Revelionului se vor efectua 12 extrageri (față de 7 extrageri la tragerile speciale anterioare).

Premii excepționale la Pronoexpres pentru variante cu 5 din 6

Concursul special Pronoexpres din 5 decembrie și cel din 12 decembrie au adus premii deosebit de frumoase pentru variantele de categoria a II-a (cu 5 din 6).

După ce concursul special Pronoexpres din 5 decembrie a atribuit unor variante cu 5 din 6 două autoturisme, concursul Pronoexpres de la 12 decembrie a adus participantului B. Adalbert din Rm. Vîlcea pe o variantă cu 5 din 6 premiul maxim de 50.000 lei.

Premiile obținute pe variante cu 5 din 6 demonstrează că la Pronoexpres premiile mari se pot cîștiga și la categoria a II-a.

★

Nu uitați concursul Pronoexpres de mîine care se închide astă-seară la orele 24.

PREMIILE CONCURSULUI PRONOEXPRES Nr. 51

din 19 decembrie 1962

Categoria a II-a 2 variante a 30.131 lei
Categoria a III-a 76 variante a 853 lei
Categoria a IV-a 282 variante a 295 lei
Categoria a V-a 1258 variante a 66 lei
Categoria a VI-a 4793 variante a 35 lei

Rubrică redactată de Loto Pronosport

ABONAȚI-VĂ LA PUBLICAȚIILE SPORTIVE PE ANUL 1963

Ziarul SPORTUL POPULAR — apare luni, marți, joi și sîmbătă: pe 3 luni lei 12 — pe 6 luni lei 24 — pe un an lei 48.

Revista ilustrată SPORT — apare bilunar: pe 3 luni lei 15 — pe 6 luni lei 30 — pe un an lei 60.

Revista SPORT ȘI TEHNICĂ — apare lunar: pe 3 luni lei 9 — pe 6 luni lei 18 — pe un an lei 36.

REVISTA DE ȘAH — apare lunar: pe 3 luni lei 5,25 — pe 6 luni lei 10,50 — pe un an lei 21.

CULTURĂ FIZICĂ ȘI SPORT — apare trimestrial: pe 6 luni lei 6 — pe un an lei 12.

Abonamentele se fac la toate oficiile P.T.T.R., la factorii poștali și la difuzorii voluntari din întreprinderi și instituții.

HANDBAL

Echipele masculine Rapid și Știința învinse în „Cupa de iarnă"!

Ultimele jocuri ale etapei a VI-a cadrul **„Cupei de iarnă"** au pro- s două surprize, fruntașele turneu- masculin, **Rapid** și **Știința**, fiind voite să părăsească terenul, învinse, ă cîteva relatări asupra partidelor putate :

CONFECȚIA—RAPID (f) 6—11 (4-6). o formație improvizată, feroviarele u impus de la început, conducînd 3—1 (min. 9) și 6—3 (min. 18).

rea (Știința) trage puternic și înscrie un nou gol pentru echipa lui. Fază n meciul de handbal Știința — C.S.Ș. Buc. Foto : T. Roibu

nă la sfîrșit, ele au obținut o victo- clară. Cele mai multe goluri au t înscrise de **G. Popa** (5) de la Ra- l și **N. Iordan** (3) de la Confecția.

VESTITORUL—UNIREA (f) 11—3 —1). Handbalistele de la Vestitorul obținut o surprinzătoare victorie, ai ales prin proporțiile scorului. upă o repriză echilibrată, învingă- rele s-au impus categoric.

CLASAMENT

1. Știința	6	6	0	0	103:35	12
2. Rapid	6	4	1	1	95:46	9
3. Unirea	6	3	1	2	47:62	7
4. Vestitorul	6	2	0	4	50:85	4
5. Progresul	6	1	0	5	58:87	2
6. Confecția	6	1	0	5	48:86	2

STEAUA—TITANII (m) 30—13 (15-2). Militarii au înregistrat cel mai mare scor din acest turneu. Lucrul este cu atît mai meritoriu cu cît echipa Steaua a folosit în acest joc multe rezerve. Din echipa învingătoare, cele mai multe puncte au fost marcate de **Marcu** și **Sechei** (5), în timp ce învinșii au avut cel mai bun realizator în **Cămărașu** (6).

C.S. ȘCOLAR—ȘTIINȚA (m) 17—16 (7—7). Partidă spectaculoasă și extrem de echilibrată. In cele 60 de minute de joc, scorul a fost egal de 11 ori ! Elevii au condus în prima repriză cu 3—1, 4—3 și 5—4, iar studenții cu 7—5, dar la pauză tabela de marcaj indica egalitate : 7—7. Echilibrul s-a menținut mult timp și în repriza secundă : 10—10 în min. 37 și 14—14 în min. 50. Apoi, formația școlară, care a avut în **Goran, Roșescu** și **Popescu** cei mai buni oameni, a reușit să se distanțeze (16—14 în min. 53 și 17—15 în min. 57), păstrînd pînă la urmă un gol avantaj, suficient pentru victorie.

DINAMO BACAU—RAPID 23—19 (12—12). Intîlnire pasionantă datorită în special evoluției scorului. La început, feroviarii au reușit să-și creeze un avantaj de 4 goluri, pe care însă nu l-au putut păstra pînă la pauză, scorul devenind egal : 12—12. După pauză, jocul a fost echilibrat pînă în min. 45. De aici înainte însă, dinamoviștii, mult mai calmi în apărare, au luat conducerea pe care nu au mai cedat-o pînă la sfîrșit.

CLASAMENT

1. Dinamo Buc.	6	4	1	1	117:111	9
2. Steaua	6	4	0	2	128: 94	8
3. Rapid	6	4	0	2	128:113	8
4. Știința	6	3	2	1	121:114	8
5. C.S. Școlar	6	3	0	3	99:100	6
6. Dinamo Bacău	5	2	0	3	96:105	4
7. Rafinăria Teleajen	5	1	1	3	85:99	3
8. Titanii	6	0	0	6	112:150	0

In continuarea programului de duminică s-au mai desfășurat două partide de verificare a unor selecționate românești, care se pregătesc pentru viitoarele întîlniri internaționale. **Lotul feminin** a întîlnit echipa **S.S.E. Ploiești**, de care a dispus cu scorul de 27—1 (13—0), iar selecționata studențească a țării a învins o formație a orașului București, care se pregătește pentru turneul din ziua de Anul Nou, de la Berlin, cu scorul de 18—15 (11—4).

Reprezentativele țării noastre întîlnesc selecționatele R. P. F. Iugoslavia

(Urmare din pag. 1)

bișnuite pentru fiecare început de par- ă. Aceasta, cu atît mai mult cu cît pot și trebuie să-și ia revanșa asupra andbaliștilor iugoslavi. In ceea ce pri- ește echipa feminină, sîntem datori ă ținem seama de două lucruri cînd preciem posibilitățile ei în această în- nire. Primul ar fi acela că în ulti- ele întîlniri, nici una din echipe nu reușit să obțină victoria, iar al doilea, a cu ocazia acestui joc echipa noastră minină își face prima apariție după știgarea titlului de campioană a lumii. ublicul spectator așteaptă deci de reprezentantele noastre o compor- re cît mai bună.

Programul de astăzi din sala Flo- rasca va începe la ora 15,45 cu jocu- le *Steaua — Dinamo* și *C.S.Ș. — Ra- năria Teleajen* din cadrul *„Cupei de rnă"*, după care la ora 18,30 este rogramată întîlnirea dintre echipele eminine ale *R.P. Romîne* și *R.P.F. ugoslavia*. In continuare, la ora 19,30, a avea loc jocul dintre echipele mas- uline ale celor două țări.

HOCHEI PE GHEAȚĂ

„Cupa Tîrnava"

In zilele de 21, 22 și 23 decembrie u avut loc la Odorhei meciurile din ca- rul „Cupei Tîrnava" la hochei pe heață. La această competiție au luat arte echipele Voința M. Ciuc, Avîntul Gheorghieni, Avîntul M. Ciuc și Tîrnava Odorhei. Iată rezultatele înregistrate : Voința M. Ciuc — Avîntul Gheorghieni 11—1 ; Tîrnava Odorhei — Avîntul M. Ciuc 6—1 ; Voința M. Ciuc — Avîntul M. Ciuc 13—1 ; Avîntul Gheorghieni — Tîrnava Odorhei 3—1 ; Voința M. Ciuc — Tîrnava Odorhei 13—0 ; Avîntul Gheorghieni — Avîntul M. Ciuc 4—4.

Pe primul loc s-a clasat echipa Voința Miercurea Ciuc, din rîndurile căreia s-au remarcat Varga, Andrei, Szabo II, Ciorba și Antal.

BALASZ și IOAN BARTHA
corespondenți

Boxul și-a analizat activitatea

Zilele trecute a avut loc analiza activității pe anul 1962 a federației de box. Un mare număr de antrenori, arbitri, profesori de educație fizică cu specialitatea box din București și din provincie au ținut să participe la această analiză, în cadrul căreia au fost dezbătute principalele probleme ale activității pugilistice din acest an.

Darea de seamă prezentată, de tov. *Gh. Calcan*, președintele federației, a subliniat, printre altele, că realizarea obiectivelor propuse în planul de muncă al federației, pe baza sarcinilor trasate de hotărirea Conferinței pe țară a UCFS, a constituit preocuparea de bază a tuturor cadrelor tehnice care activează în sportul cu mănuși.

Se poate aprecia că anul acesta boxul romînesc a urcat încă o treaptă, pe drumul său ascendent, din ultimii ani. Presa sportivă de peste hotare a elogiat deseori rezultatele bune obținute de sportivii noștri și îndeosebi orientarea lor, tot mai accentuată, spre însușirea unei tehnici corecte. Este interesant de arătat, spre exemplu, că revista sovietică *„Sportul peste hotare"*, în clasamentul pe care l-a alcătuit recent, situa boxul romînesc pe locul V în lume.

Una dintre sarcinile principale care au stat în fața federației a fost întărirea organizatorică a comisiilor și colegiilor centrale precum și impulsionarea activității secțiilor din cluburi și asociații sportive. Pe această linie, s-au depus eforturi pentru creșterea numărului de boxeri și, totodată, pentru asigurarea unei pregătiri superioare a acestora, în vederea obținerii unor rezultate cît mai bune pe plan intern și internațional. Numărul boxerilor legitimați a ajuns anul acesta la 2800 (față de 2600 cîți existau în 1961). A crescut, de asemenea, și numărul secțiilor afiliate la federație (145 față de 132 în 1961), ca și numărul arbitrilor-judecători : 268.

Progresul înregistrat de această disciplină sportivă s-a văzut însă cel mai bine din comportarea superioară a boxerilor juniori și seniori în campionatele republicane. Intre nivelul calitativ al campionatelor de juniori din 1962 și 1961 a existat — vizibil — o mare diferență. Anul acesta, campionatul juniorilor a marcat o reușită totală. La Tg. Mureș, unde s-au disputat finalele, ca și în etapele precedente, tinerii pugiliști au demonstrat o bună pregătire tehnică, fapt care a și permis selecționarea în loturile reprezentative a unor tineri de certă valoare, cum ar fi : *Gruiescu, Pazmani* și *Buzuliuc*—Banat, *G. Mihali*—Maramureș, *Z. Antal*—Mureș-Autonomă Maghiară, *Dondoți*—Cluj ș.a. Un salt calitativ s-a observat și cu prilejul campionatului de seniori. Trebuie de arătat, totodată, că la întrecerile de anul acesta au participat 320 de pugiliști — cifră record.

O măsură utilă a fost aceea de a se organiza reuniuni pugilistice amicale în orașe cu mai puțină tradiție în box ca : Buhuși, Salonta, Reghin, Tîrnăveni, Tg. Secuiesc, Sovata etc. De asemenea, a crescut nivelul arbitrajelor, evidențiindu-se, printre alții, I. Boamfă, P. Mihelfi, I. Dulău, I. Cetățeanu, M. Stănescu, N. Babeț, G. Danciu, I. Argăseală ș.a.

Progresul boxului nostru, mai vizibil anul acesta decît în 1961, nu trebuie să ne facă să alunecăm pe panta automulțumirii. Pentru că sportul nostru cu mănuși mai are încă multe probleme nerezolvate.

★

Se știe că nu cu mulți ani în urmă, pregătirea fizică a boxerilor romîni constituia atu-ul lor principal. In momentul de față însă pregătirea fizică generală și specială constituie un capitol asupra căruia antrenorii n-au mai insistat în măsura cuvenită. „Repriza a treia" este în linii mari o „problemă", și acest lucru se observă la mulți dintre boxerii noștri, în special la cei tineri, care nu știu cum să-și dozeze efortul.

In pregătirea tehnică, deși s-au realizat progrese, totuși o bună parte dintre boxerii noștri, chiar și cei din loturile reprezentative, mai manifestă lipsuri serioase. Mijloacele de apărare, contra-loviturile, lupta la semidistanță, și de la distanță mică nu sînt încă însușite în măsură cuvenită.

De asemenea, pregătirea tactică este departe de a satisface, deoarece mulți dintre boxeri nu știu să se „descurce" în situații dificile în fața unor adversari cu stiluri diferite.

Acestea sînt probleme care trebuie rezolvate nu numai la nivelul loturilor reprezentative, ci în principal, la sălile de box ale cluburilor și asociațiilor sportive. Acolo, mai cu seamă, munca antrenorilor trebuie să fie cît mai calificată, mai creatoare, Iată de ce socotim deosebit de binevenită hotărîrea federației de a suspenda din activitatea competițională pe boxerii și antrenorii care subestimează pregătirea tehnică, preferind să folosească mai departe un stil de luptă confuz, la întîmplare.

Din discuțiile purtate de tehnicienii noștri a reieșit că în tot mai multe centre din țară boxul se bucură de popularitate în rîndul amatorilor de sport. Este deci de datoria antrenorilor și a boxerilor să depună toate eforturile, toată capacitatea lor creatoare pentru a ridica boxul nostru pe o treaptă și mai înaltă.

BOX

Întîlniri spectaculoase în finala „Cupei orașului București"

Duminică dimineața, în Sala sporturilor de la Floreasca a avut loc ultima reuniune de box din cadrul „Cupei orașului București".

In deschidere au avut loc două întîlniri amicale : C-tin Negoescu (Olimpia) b.p. Gh. Tupan, iar M. Dumitrică (Giurgiu) b.k.o. II N. Marin. In primul meci oficial, din cadrul categoriei muscă, s-au întîlnit *Stelian Costescu* (Steaua) și *C-tin Ștefan* (Semănătoarea). Este meritorie evoluția tînărului Ștefan. Practicînd un box clar, atent, răspunzînd prompt și cu precizie la toate acțiunile adversarului, Ștefan a reușit să cîștige la puncte. Categoria cocoș: *Gh. Badiu* (Steaua) dispune la puncte de *Ion Manea* (S.P.C.); categ. semiușoară : *Ion Pătruț* (Rapid), lovind mai clar, învinge la puncte pe *M. Băloiu* (Voința). Acesta din urmă, după părerea noastră, în repriza a doua trebuia numărat, deoarece căzătura fusese din lovitură.

O desfășurare dramatică a avut meciul din cadrul categoriei ușoare dintre *T. Pintilie* (Dinamo) și *Gh. Vlad* (Rapid). Din primele secunde ambii boxeri s-au angrenat în schimburi dure de lovituri „în serie" din care dinamovistul a acumulat un ușor avantaj. In repriza secundă Vlad pornește decis la atac și în plină dominare a acestuia recepționează un upercut fulgerător în bărbie, cade și nu mai poate relua lupta după cele 10 sec. regulamentare, pierzînd astfel prin k.o.

La categoria semimijlocie *M. Anghel* (Progresul) a obținut o meritată victorie la puncte în dauna lui *D-tru Ionescu* (Voința) datorită faptului că a adoptat o tactică potrivită, contrînd cu lovituri directe la atacurile dezlănțuite, dar dezorganizate ale adversarului. La cat. mijlocie-mică *C-tin Gheorghe* (Progresul) și *D-tru Balaci* (Semănătoarea) au oferit o dispută foarte dîrză, cu lovituri extrem de dure. In prima repriză, în 30 sec., ambii boxeri au fost numărați cîte o dată. Repriza secundă s-a desfășurat în nota de superioritate a lui Balaci, care mai precis în acțiuni, a trimis mai multe „directe" la figură lăsînd impresia că va cîștiga. Repriza a treia însă a schimbat „soarta" luptei în favoarea lui Gheorghe. La un schimb de lovituri puternice acesta a terminat cu un croșeu de stînga la figură, care i-a adus victoria prin k.o. Categ. mijlocie : întîlnirea dintre *Iulius Löw* (Semănăt.) și *Gh. Popescu* (Progr.) s-a terminat în primele minute cu victoria prin abandon a lui Löw.

A urmat festivitatea de premiere, în care tov. *Gh. Stănescu*, președintele comisiei orășenești de box, a înmînat cupa clubului sportiv Dinamo, care a ocupat locul I, totalizînd 19 puncte. Locul II Rapid cu 17 p., locul III S.P.C. — 14 p.

MIHAI TRANCĂ
student I.C.F.

VOLEI

Pentru ca 1963 să fie rodnic!

Extragem în continuare, și vă prezentăm sintetizate, parte dintre ideile exprimate în recenta ședință de analiză a activității pe 1962 a federației de specialitate, cu privire la obiectivele din 1963 ale voleiului nostru.

Trecerea echipelor din categoria A la un număr superior de antrenamente săptămînale trebuie neapărat însoțită de sarcina îmbunătățirii conținutului acestora. Pregătirea tehnică se recomandă, ca atare, să fie astfel dirijată, încît să conducă în mod firesc la formarea de jucători compleți. Pentru însușirea și perfecționarea tuturor elementelor și procedeelor tehnice, cantitatea repetărilor se cere a fi de ordinul sutelor în cadrul unei lecții de antrenament, un accent deosebit punîndu-se pe procesul individualizării.

Se impune a fi pornită în pregătirea echipelor noastre o bătălie serioasă împotriva jocului simplist, exagerat de prudent, cu un număr mic de deprinderi tehnice și combinații tactice. In vederea atingerii acestui scop, urmărind fixarea unei linii tactice unitare în activitatea tuturor echipelor noastre, atacul din prima pasă, atacul prin intrarea în prima linie a unui jucător din linia a doua, precum și atacurile din pase scurte și în urcare din zonele III și II (adică de pe centrul unu și în zona din fața serviciului) este imperios necesar să devină nelipsite din pregătirea echipelor noastre și din exprimarea lor tactică de la indiferent care meci.

Totodată, o atenție sporită trebuie să fie acordată execuției paselor premergătoare atacului, care trebuie efectuate cu traiectorie mare și dirijate mult către extremitățile fileului. Aceasta, pentru a folosi toată lungimea plasei, în scopul de a destrăma și a îngreuia organizarea blocajului advers.

Cît privește jocul defensiv, nu este de loc recomandabilă pregătirea și folosirea în exclusivitate a unui singur sistem, fie cu centrul doi retras, fie cu el avansat. Amîndouă sînt egal indispensabile în arsenalul tactic al tuturor echipelor, cărora e de dorit a li se crea obligativitatea stăpînirii lor la perfecție și a întrebuințării unuia sau altuia în funcție de alternanța situațiilor din joc.

In sfîrșit, trebuie să existe mai multă preocupare pentru pregătirea teoretică, în mare măsură neglijată de voleibaliști pînă în prezent. Este de neîngăduit ca, în primul rînd, jucătorii fruntași să nu cunoască în profunzime problemele antrenamentului sportiv, ale tehnicii și ale tacticii jocului. Este inadmisibil ca ei să fie doar simpli executanți. Voleibalistele și voleibaliștii noștri de frunte trebuie să înțeleagă întrutotul esența procesului de pregătire, să participe pe deplin conștienți la antrenamente și la jocuri, să devină factori activi ai școlii romînești de volei, al cărei profil nădăjduim să se contureze clar și categoric în anul 1963 !

Voleibalistele de la Dinamo își cunosc adversarele în C.C.E.

La Federația română de volei a sosit o telegramă din Budapesta prin care se face cunoscut numele echipei feminine care va reprezenta Republica Populară Ungară în ediția din acest an a „Cupei campionilor europeni". Aceasta este *Vasas Turbo* din Budapesta și va întîlni în primul tur pe Dinamo București, la 27 ianuarie la București. Returul întîlnirii se va disputa la 10 februarie, la Budapesta.

ULTIMELE ȘTIRI

● JOI, 27 DECEMBRIE, în sala Dinamo, semifinalele cupei „A 15-a aniversare a Republicii Populare Romîne" se vor desfășura după următorul program : ora 16: Rapid—Voința (f), Dinamo—Progresul (f), Rapid—Steaua (m), Dinamo—Progresul (m).

● AU FOST PROGRAMATE cele două meciuri restante ale echipei masculine Dinamo București din categoria A, astfel : la 9 ianuarie la Suceava (Fulgerul—Dinamo) și la 17 ianuarie la Timișoara (Știința—Dinamo).

Fotbal pe glob

Campionatul R. P. Bulgaria

Ultima etapă a turului campionatului bulgar s-a soldat în general cu scoruri strînse. În derbiul sofiot Slavia a dispus cu 1—0 de Lokomotiv. Iată celelalte rezultate: Levski — Cerno More 1—1, Botev — Lokomotiv Plovdiv 0—0, Marek — Spartak Pleven 3—0, Dunav — Rakovski 0—0, Dobrudja — Beroe 0—0, Spartak Plovdiv — Spartak Sofia 3—2. Partida dintre Spartak Varna și Ț.D.N.A. s-a întrerupt din cauza timpului nefavorabil. În clasament pe primele locuri se află Lokomotiv Sofia și Spartak Plovdiv cu cîte 19 p.

Internazionale a trecut pe primul loc

Unul din cele mai importante meciuri ale etapei a 14-a a campionatului italian a avut loc la Milano între echipa locală Internazionale și fostul lider, Juventus. După o partidă spectaculoasă gazdele au obținut victoria cu 1—0, prin golul marcat de sud-americanul Jair. Astfel, Inter a trecut în fruntea clasamentului. Trei echipe au terminat victorioase în deplasare: Spal a cîștigat la Venezia cu 1—0 (prin golul înscris de Novelli), Lanerossi a învins Torino cu 2—1 (prin punctele marcate de Vinicio și Puia, respectiv Hitchens), iar Milan a dispus de Genova cu 1—0 prin punctul marcat de Dino Sani.

O victorie netă a obținut Modena în fața formației Napoli: 4—0 (prin punctele marcate de Cinesinho, Pagliari, Conti și Betini). Fiorentina a cîștigat cu 3—1 meciul cu Bologna, după ce ultima conducea cu 1—0 prin golul înscris de Haller. Florentinii, grație lui Hamrin (cel mai bun de pe teren), au egalat și au preluat conducerea, iar Seminario a stabilit scorul final. Roma a dispus de Sampdoria cu 2—0, prin golurile înscrise de Manfredini (din penalti) și John Charles, cu capul, iar Atalanta a întrecut Palermo cu 1—0. În sfîrșit, la Catania (singura localitate unde timpul a fost bun) echipa locală a terminat nedecis (1—1) cu Mantova, prin golurile înscrise de Petroni, respectiv Ricagni. **Clasament:** Internazionale 20, Juventus 19, Bologna, Spal cîte 18, Atalanta 17, Fiorentina, Lanerossi, Milan cîte 16, Roma 15, Mantova, Catania cîte 13, Genova 12, Napoli, Torino, Modena cîte 11, Venezia 10, Sampdoria 9 și Palermo 7.

Trei echipe — la egalitate — conduc în campionatul Franței

Etapa a 22-a din campionatul Franței a „încurcat" mult poziția echipelor fruntașe. Liderul campionatului, Bordeaux, a făcut meci nul (1-1) cu Rouen și a fost ajuns de alte două echipe, victorioase duminică. Lyon a cîștigat cu 1—0 partida cu Lens, deși a fost lipsită de aportul internaționalului Di Nallo (accidentat), iar Sedan a cîștigat jocul cu Montpellier cu 2—0 prin golurile marcate de sudanezul Salem. O revenire de formă a manifestat Reims, care a surclasat la Paris formația Stade Français: 4—0 (Reims a obținut astfel prima victorie după patru înfrîngeri consecutive). În echipa campioană, Kopa a jucat din min. 43 cu brațul bandajat în urma unei luxații suferite la cot. Un accident mai grav s-a produs la Rennes (în jocul Rennes — Nancy 1—1): internaționalul Goujon (Rennes) și-a fracturat piciorul, fiind indisponibil pentru multă vreme. Nice a dispus cu 2—1 de Toulouse, dar echipa învinsă a jucat majoritatea timpului în 10 oameni, deoarece Mahis a fost eliminat de pe teren. Alte rezultate: Nimes — Monaco 1—2, Grenoble — Racing 1—1, Valenciennes — Angers 4—0, Strasbourg — Marseille 0—0. CLASAMENT: Bordeaux, Lyon, Sedan cîte 28 p, Monaco 27, Nice 26, Racing, Reims, Toulouse cîte 25 etc.

Multe meciuri amînate în campionatele Angliei și Austriei

În campionatul englez nu s-au desfășurat decît 5 meciuri, celelalte fiind amînate din cauza viscolului și a zăpezii. Iată meciurile jucate în etapa a 23-a: Leyton — Birmingham 2—2, Liverpool — Blackburn 3—1, Sheffield Wednesday — Everton 2—2, Tottenham — West Ham United 4—4, Ipswich Town — Sheffield United 1—0. În clasament conduce Everton cu 34 p., urmată de Tottenham cu 32 p.

★

Tot din cauza terenurilor nepracticabile, în campionatul Austriei s-au desfășurat doar două meciuri: S.V.S. Linz — LASK 4—2 și Rapid Viena — Austria Salzburg 3—1. În clasament conduce Austria cu 21 p., urmată de Rapid și Admira cu cîte 17 p.

În campionatul Spaniei

Real Madrid continuă să conducă în clasament cu 20 p. Duminică, Real a cîștigat cu un scor categoric în fața formației Osasuna: 5—0. Alte rezultate: Barcelona — Cordoba 2—1, Elche — Atletico Madrid 2—1, Oviedo — Valencia 2—0, Malaga — Saragosa 1—1, Valladolid — Sevilla 3—1, Betis — Malorca 2—1 și Atletico Bilbao — Coruna 2—0.

● În campionatul Belgiei Anderlecht a dispus cu 2—0 de F.C. Beringen, iar Standard Liege a cîștigat cu 1—0 meciul cu S. K. Lierse, fostul lider al campionatului. Acum, în frunte două echipe se află la egalitate de puncte: Anderlecht și Standard Liege cu cîte 18 p. urmate de Lierse cu 17 p.

DIN SPORTURILE DE IARNĂ

CONCURSUL PATINATORILOR SOVIETICI

Meciul de patinaj viteză al „celor șase orașe" desfășurat timp de două zile la Kirov, s-a încheiat cu victoria tînărului sportiv din Minsk, Eduard Matusevici, noua speranță a patinajului sovietic. Învingătorul a totalizat după cele patru probe 189,461 puncte, clasîndu-se pe primul loc. Iată cele mai importante rezultate realizate la această primă întrecere din acest an a patinatorilor sovietici: **500 m** Matusevici 41.8 sec., Stenin 41,9 sec., Grișin 42,2 sec.; **5 000 m** Merkulov 8:17,2, Vasiliev 8:17.8. Matusevici 8:20,5; **1 500 m** Stenin 2:15.3, Matusevici 2:16,7, Merkulov 2:18.2; **10 000 m** Vasiliev 17:09.8, Volodin 17:12,5, Seleanin 17:19,7. În clasamentul general pe patru probe Eduard Matusevici este urmat pe locul 2 de campionul european Robert Merkulov, cu 190,346 p., iar pe locul 3 s-a clasat Boris Vasiliev cu 191,270 p. De remarcat că întrecerea patinatorilor s-a desfășurat pe un timp nefavorabil, cu zăpadă și vînt, la o temperatură de minus 18 grade. Începînd de luni, la Kirov se întrec patinatoarele și juniorii.

HOCHEIȘTII ÎN PLIN SEZON

Se poate spune că hocheiștii se simt acum în largul lor. În mai toate țările Europei se desfășoară în prezent întreceri internaționale cu participarea reprezentativelor naționale și a unor echipe de club. În ultimele zile „capul de afiș" a fost deținut de dubla întîlnire dintre reprezentativele R.S. Cehoslovace și U.R.S.S. După aceste meciuri, hocheiștii sovietici vor mai susține o partidă în R.S. Cehoslovacă (astăzi la Litvinov), iar la 27 și 29 decembrie echipa de hochei pe gheață a U.R.S.S. va evolua în R.D. Germană în compania reprezentativei R.D.G. Din lotul echipei

A. RAGULIN, unul din cei mai buni apărători ai echipei de hochei pe gheață a U.R.S.S.

sovietice fac parte printre alții Konovalenko, Ragulin, Ivanov, Davîdov, Brejnev, Pușkin, frații Boris și Evgheni Maiorov, Starșinov, Petuhov, Iurzinov, Volkov, Iakușev, Almetov, Firsov ș.a.

Iată cîteva rezultate înregistrate în meciurile desfășurate recent: Banik Ostrava (R.S. Cehoslovacă) — Saskatoon Quakers (Canada) 4—1 (2—0, 1—1, 1—0); Tatra Kolin — Olimpiada Lubliana 11—3 (3—1, 4—1, 4—1); Z. K. Gottwaldov — R.P. Polonă (tineret) 4—2 (1—1, 1—1, 2—0); Steaua Roșie Belgrad — Ț.D.N.A. Sofia 7—4 (3—0, 2—2, 2—2).

★

Cea de-a 11-a ediție a competiției de schi, cunoscută sub numele de „Turneul celor patru trambuline", care va începe vineri la Oberstdorf va căpăta anul acesta caracterul unei veritabile repetiții pentru Jocurile Olimpice de iarnă din 1964. Cei mai buni săritori cu schiurile din 14 țări se vor întrece pentru a succeda în palmares finlandezului Eino Kirjonen, cîștigătorul de anul trecut. Cele 14 țări înscrise la competiție sînt următoarele: Finlanda, Norvegia, Suedia, U.R.S.S., R.P. Polonă, R.S. Cehoslovacă, R.P. Ungară, Elveția, Italia, Iugoslavia, R.D. Germană, Austria, S.U.A., R.F. Germană.

Favoriții principali sînt campionul mondial Helmuth Recknagel (R. D. Germană) și compatriotul său Peter Lesser, care împreună cu iugoslavul Slibar deține recordul mondial de lungime cu o săritură de 141 m. Alături de aceștia vor concura finlandezul Kaerkinen, campion mondial în 1958, suedezul Erikson, sovieticii Șamov și Țakadze, polonezul Anton Lacziak, americanul Balfanz. Spre deosebire de anii trecuți, organizatorii nu se tem de lipsa de zăpadă. Dimpotrivă, ninsorile abundente căzute în ultimele zile au acoperit stațiunile din Bavaria și Tirol cu un strat de zăpadă care depășește grosimea de 1 m. După concursul de la Oberstdorf, săritorii se vor întrece la 30 decembrie la Innsbruck, la 1 ianuarie la Garmisch Partenkirchen, la 6 ianuarie la Bischofshofen.

Rugbiștii francezi se pregătesc pentru viitorul sezon internațional

Duminică, la Toulouse, s-au întîlnit în primul meci de trial al sezonului două selecționate de rugbi franceze, care se pregătesc în vederea viitorului turneu al celor cinci națiuni, al cărui prim meci va avea loc la Paris, la 12 ianuarie (Franța—Scoția). Echipa A a întrecut selecționata B cu categoricul scor de 24—3, ceea ce dovedește că la ora actuală francezii nu mai pot alinia două echipe de forțe egale. Echipa A a jucat în următoarea alcătuire: *Razat — Dupuy, A Boniface, G. Boniface, Darrouy — Albaladejo, Lacroix — Crauste, Romero, Gensanne — Momméjat, Lira — Mas, De Grégorio, Bouguyon.* Domenech și Roques, accidentați, nu au jucat. Cei mai buni de pe teren au fost frații Boniface și mijlocașul Albaladejo, autorii celor mai multe puncte. Pentru formația secundă a înscris o încercare mijlocașul Verges.

Laver — profesionist

Cu o zi înainte de finala „Cupei Davis", care opune în acest an reprezentativele Australiei și Mexicului, în cercurile sportive australiene este la „ordinea zilei" știrea cu privire la trecerea la profesionism a cunoscutului tenisman australian Rod Laver. Într-adevăr, în momentul de față el este virtual profesionist. Faptul este atestat, în primul rînd, de programul turneului profesionist de tenis ce va începe la 5 ianuarie la Sidney, unde numele lui Laver figurează la loc de frunte. Pe de altă parte, încălcînd statutul amatorismului, el și-a oferit numele pentru reclama unor rachete fabricate în Australia.

În legătură cu aceste fapte ziarul „SIDNEY TELEGRAPH" remarca în comentariul său de ieri: *„Prin scris sau verbal, nu știm exact aceasta, Laver s-a angajat deja în turneele profesioniste ce vor avea loc în Australia peste cîteva zile. E evident pentru toată lumea că el a încălcat statutul de amatori și atunci cînd va apare în întîlnirea cu tenismanii mexicani de la Brisbane și va lupta pentru păstrarea „salatierei", el va fi obiectul dezaprobării generale. E posibil ca noi să cîștigăm din nou această cupă, dar, în acest caz, succesul va fi lipsit de glorie și de onoare".*

Pe scurt

COMITETUL de organizare a celei de-a 16-a ediții a „Cursei Păcii", Praga—Varșovia—Berlin a început să primească înscrierile de participare pentru această mare competiție ciclistă care va începe la 9 mai 1963. Primele țări înscrise sînt: U.R.S.S., Anglia, Belgia și Austria.

ÎN CUPA campionilor europeni la volei masculin, formația Lahden Kaimmo, campioana Finlandei, a învins cu 3—1 (15—10, 12—15, 15—7, 15—11) pe B. C. Hannover, campioana R.F. Germane. Meciul s-a disputat în orașul Lahti.

DESFĂȘURAT la Tașkent, meciul internațional de gimnastică dintre echipele reprezentative ale R.S.S. Uzbece și Indiei a fost cîștigat de sportivii sovietici cu 280,5—208,25 puncte.

PESTE 160 de luptători, grupați în 21 de formații, au participat la campionatele unionale de lupte clasice pe echipe. În finală s-au întîlnit echipa ȚSKA și selecționata asociației studențești Burevestnik. Au învins luptătorii militari cu 16—13. În anul 1962 luptătorii sovietici au repurtat numeroase succese. Ei s-au clasat pe locul I, atît la lupte clasice cît și la lupte libere, cîștigînd 6 medalii de aur la campionatele mondiale de la Toledo.

(Agerpres)

PERFORMANȚE PLĂSMUITE

In panorama ciclismului profesionist occidental a devenit frecvent, în ultimii ani, un spectacol dezolant. Dimineața, în cantonamente, mulți ași ai pedalei, care de obicei zîmbesc fotogenic din paginile revistelor, sînt de nerecunoscut: chipuri răvășite, priviri tulburi, trupuri istovite care repetă mașinal, în silă, gesturile obișnuite ale echipării. Ce rău profund le macină într-atît organismul încît nici hrana și nici odihna nopții nu le redă supletea și vigoarea de odinioară?

Răspunsul l-au dat, deși cam cu jumătate de gură, unii ziariști occidentali: dopingul e cauza! În arsenalul mijloacelor de obținere a performanței, consumul de droguri figurează cu nerușinare la un loc de frunte, înlăturînd, treptat, un element de bază al pregătirii sportive — condiția fizică. Complotul tăcerii menținut cu grijă, ca și diagnosticele medicale intitulate cu candoare „intoxicații" n-au putut împiedica însă dezvăluirea dedesubturilor murdare care stau în spatele reclamelor frumos colorate. Chiar și o revistă, atît de puțin de invidiat cum este „Paris-Match" trebuie să recunoască: „Din nenorocire, lipsește reținerea (în folosirea drogurilor — n. n.) și va trebui să-i revedem peste 15 ani, pe campionii actuali". *Din subtext se înțelege prea bine soarta tragică ce-i așteaptă.*

Ca într-un film de senzație, știrile ce au spart cercul tăcerii ne aduc în față întîmplări ce ar putea părea imaginate, dacă n-ar proveni tot din sursa bine informată a revistei „Paris Match". Un ciclist începător vrea să se afirme în cursa Paris-Roubaix. Pe drum cere unui coleg campion o doză din preparatul său „miraculos"; sub impulsul otrăvii aleargă ca un halucinat și obține un nesperat loc 9, care-l va ridica, totuși, în ochii organizatorilor, dar cu prețul sănătății zdruncinate. Într-un salon de spital, medicii constată că un alergător ce-și provocase, prin cădere, o leziune la coloana vertebrală nu va putea fi calmat decît cu un medicament de import, extrem de puternic. Cînd după 48 de ore produsul ajunge, în sfîrșit, pe măsuța de noapte a celui chinuit de dureri, el îi informează pe medici cu amărăciune că avea de mult în maiou 3 cașete asemănătoare, iar în valiza

Note EXTERNE

de voiaj mai pot fi găsite încă... 3 cutii (!!) Era drogul său preferat.

Un campion de automobilism relata că în cursa „24 ore Mans" (notați: se aleargă 24 ore neîntrerupt) după 8 ore de alergare fusese nevoit să se odihnească puțin. Deoarece coechipierul său dădea semne de oboseală, managerii i-au întrerupt repausul, i-au administrat un drog puternic, silindu-l să se avînte din nou în noaptea ploioasă, pe luciul de iad al șoselei. A cîștigat cursa, dar cu ce preț! În Turul ciclist al Franței, o scenă tot mai obișnuită: alergătorul încetinește alura, scoate din maiou o seringă, făcîndu-și din mers injecția „binefăcătoare". Are însă avantajul, certificat de o reclamă zgomotoasă, că folosește o seringă telescopică (ultimul strigăt al tehnicii!), care amortizează înțepătura. Uneori în aceeași competiție, lipsa de pudoare ajunge la un asemenea grad, încît concurentul nici nu se mai ferește să-și administreze supozitoare „minune" în plină cursă, sub privirile nepăsătoare ale celor din jur.

Efectele acestei otrăviri lente sînt sintetizate într-o scurtă frază din aceeași revistă „Paris-Match": „...Niciodată ei (ziariștii — n.n.) n-au văzut atîtea căderi și accidente la ciclești ca în acești ultimi 2 ani".

Cauzele acestor practici injositoare trebuie căutate, în primul rînd, în lupta acerbă pentru existență, care determină compromisuri ce pun în joc chiar și unica lor avere: viața. Cei ce trăiesc din sportul cu pedale (ca și alții) sînt siliți să facă față unui ritm de activitate infernal. Cursele cicliste cresc numeric an de an — pentru că aduc grase beneficii; gradul lor de dificultate e mărit continuu. Pe puțin 300 zile pe an acești oameni trăiesc în șa. Media orară sporește vertiginos și cine nu ține pasul cu ea se elimină singur. Firmele care finanțează concursurile cer numai ciclești puternici, capabili să le poarte reclama de-alungul a mii de kilometri. Echipele se constituie pe principiul „toți sînt sclavii unuia singur" — liderul formației; firește, fiecare rîvnește la titlul acesta și caută să-și înlăture rivalii prin concurență, mai mult sau mai puțin loială.

Iată descris, foarte sumar, mecanismul care-i determină pe unii sportivi occidentali să-și pună ultima fărîmă de nădejde în consumul de droguri. Răscolit, probabil, de neplăcute aduceri aminte, L. Bobet, marele campion, îi spunea o dată fiului său: „Vrei să devii alergător?! Ei bine, nu vei fi niciodată!"

E un avertisment dat cu competență.

C. VASILIU

La Addis Abeba

REPREZENTATIVA ETIOPIEI — R. P. R. TINERET 2-1 (0-0)

Intîlnirea dintre reprezentativa Etiopiei și selecționata de tineret a R.P. Romîne, disputată duminică pe stadionul „Haile Selasie" din Addis Abeba, s-a încheiat cu victoria formației gazdă, la scorul de 2—1 (0—0). Această partidă a contat drept revanșă a meciului disputat în septembrie la București și în care tinerii noștri jucători au cîștigat cu scorul de 5—4.

Partida a început în nota de dominare a reprezentativei noastre de tineret, care — avînd avantajul vîntului — s-a apropiat des de poarta apărată de Mahomed. Dar, jucătorii romîni au dominat steril timp de 45 de minute, abuzînd de driblinguri și de combinații inutile. În plus, portarul Mahomed (în formă foarte bună) a intervenit cu succes în cîteva rînduri.

În repriza secundă, fotbaliștii etiopieni — periculoși pe contraatac — au deschis scorul prin golul înscris de Luciano, cu capul în min. 53. În min. 75, același Luciano, primind balonul în poziție de ofsaid — semnalată de arbitrul de tușă — a majorat scorul. La această acțiune a gazdelor, apărătorii echipei noastre s-au oprit, crezînd că arbitrul Evanc (Kenia) va fluiera poziția de ofsaid a lui Luciano. Unicul punct al formației noastre a fost înscris de Haidu în min. 76. Și în această repriză jucătorii romîni au atacat mult, dar ineficace. În plus, cîteva acțiuni au fost oprite pentru ofsaiduri imaginare.

Selecționata romînă de tineret a aliniat formația: **Suciu—Pal, Petescu, Răcelescu—Crișan, Neșu — Dumitriu II, Popescu, Pavlovici, Sorin Avram, Haidu.**

Fotbaliștii romîni vor susține joi un al doilea meci în Etiopia, în compania Selecționatei armatei.

Redacția și administrația: str. Vasile Conta nr. 16, telefon 11.10.05, interurban 72, cr. 1—2. Întreprinderea Poligrafică Nr. 2, str. Brezoianu 23—25