Trăiască a 15-a aniversare a Republicii Populare Romîne!

PROLETARI DIN TOATE ŢĂRILE, UNIŢI-VĂ!

SPORTUL popular

Organ al Uniunii de Cultură Fizică şi Sport din R. P. Romînă

ANUL XVIII—Nr. 4161 • Simbătă 29 decembrie 1962 • 8 pagini 25 bani

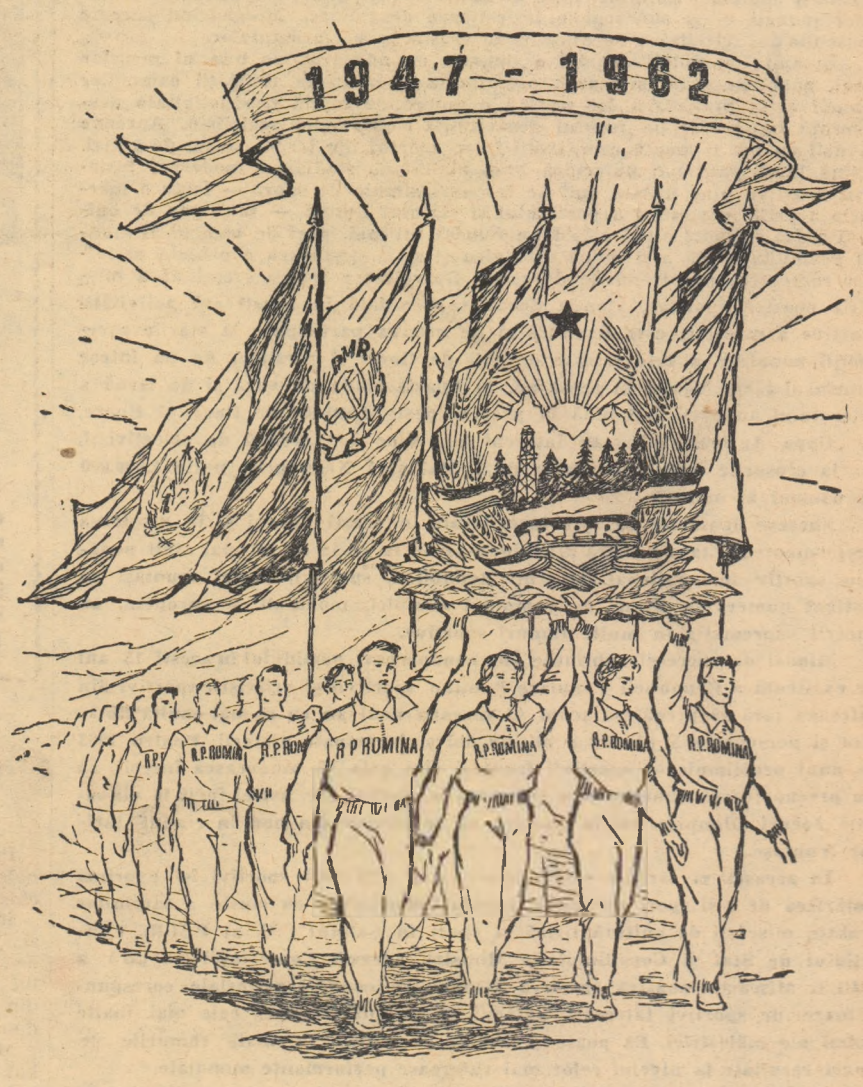

O sărbătoare scumpă poporului nostru

A 15-a aniversare a Republicii! Poporul romîn sărbătoreşte importantul eveniment sub semnul victoriei definitive a socialismului, al luptei pentru avîntul continuu al economiei, pentru înflorirea forţelor materiale şi spirituale ale patriei.

Se împlinesc acum 15 ani de cînd poporul nostru, condus de partid, a alungat pentru totdeauna monarhia, a instaurat dictatura proletariatului şi a proclamat Republica Populară Romînă, obţinînd astfel o istorică victorie care a deschis drum larg desfăşurării revoluţiei socialiste pe toate fronturile. Muncind cu elan pentru îndeplinirea măreţelor sarcini ale desăvîrşirii construcţiei socialiste, oamenii muncii îşi manifestă dragostea şi recunoştinţa faţă de partidul nostru iubit care ne-a condus şi ne conduce cu înţelepciune, din victorie în victorie, pe drumul făuririi vieţii noi, fericite. Trăim astăzi imensa bucurie a profundelor transformări în viaţa economică şi politică a ţării, în felul de trai, în cultură şi ideologie. În cei 15 ani de existenţă a Republicii, poporul nostru, condus de partid, a înfăptuit sarcinile fundamentale ale perioadei de trecere de la capitalism la socialism, a făurit orînduirea socialistă şi acum păşeşte înainte spre desăvîrşirea construcţiei socialiste.

In acest an în care sărbătorim cea de a 15-a aniversare a proclamării Republicii, au crescut considerabil succesele obţinute în dezvoltarea economică a patriei, a fost încheiat procesul de colectivizare a agriculturii — adîncă prefacere revoluţionară care a schimbat din temelii relaţiile social-economice la sate, întregul mod de viaţă al ţărănimii.

Realizările dobîndite în dezvoltarea industriei, existenţa unei puternice baze tehnico-materiale făurite în anii construirii socialismului au creat posibilitatea ca industrializarea ţării să continue în ritm susţinut. Potrivit Directivelor Congresului al III-lea al P.M.R., pînă în 1965 producţia globală industrială urmează să crească de 2,1 ori faţă de cea din 1959, producţia de energie electrică — de 2,7 ori, cea de oţel — de 2,3 ori. În următorii 10—15 ani, patria noastră va fi o ţară industrială dezvoltată, cu o agricultură multilaterală de înaltă productivitate; bogăţiile ei puse în valoare de oamenii muncii, vor putea asigura în-

(Continuare în pag. a 2-a)

Lucrările sesiunii Marii Adunări Naţionale

Joi dimineaţa la Palatul Marii Adunări Naţionale s-au deschis lucrările celei de-a patra sesiuni ordinare a celei de-a patra legislaturi a Marii Adunări Naţionale.

Deputaţii au primit cu puternice aplauze pe conducătorii partidului şi statului.

In loja din dreapta incintei au luat loc tovarăşii Gheorghe Gheorghiu-Dej, Ion Gheorghe Maurer, Gheorghe Apostol, Emil Bodnăraş, Petre Borilă, Nicolae Ceauşescu, Chivu Stoica, Alexandru Drăghici, Alexandru Bîrlădeanu, Dumitru Coliu, Leonte Răutu, Leontin Sălăjan, Mihai Dalea, Gheorghe Gaston Marin.

In loja din stînga incintei au luat loc tovarăşii Avram Bunaciu, vicepreşedinte al Consiliului de Stat, Grigore Geamănu, secretarul Consiliului de Stat, membrii Consiliului de Stat.

La sesiune participă conducători ai instituţiilor centrale, ai organizaţiilor obşteşti, fruntaşi în muncă din întreprinderile Capitalei, oameni de ştiinţă şi cultură, ziarişti romîni şi corespondenţi ai presei străine.

La deschiderea sesiunii au asistat şefi ai misiunilor diplomatice acreditaţi în R. P. Romînă.

(Continuare în pag. a 2-a)

MĂREAŢĂ PATRIE IUBITĂ

La fel ca şi arta, sportul cere dăruire

În rîndul marilor realizări ale regimului democrat-popular, arta şi sportul ocupă un loc de frunte. Sîntem pe un drum luminos, care facilitează dezvoltarea tuturor talentelor. Totul aparţine omului şi lucrul acesta nu poate decît să umple de bucurie inima fiecăruia dintre noi.

Tineretul are datoria să se instruiască cu conştiinciozitate pentru a deveni constructor de nădejde al socialismului. Acest tineret entuziast are preocupări multiple. La fel ca şi arta, sportul cere dăruire, o muncă încordată şi perseverentă care duce la armonie şi frumuseţe.

Astăzi, cînd Republica noastră împlineşte 15 ani de viaţă, pot să spun că dictonul latin „Mens sana in corpore sano" se aplică în măsura universalităţii sale.

Doresc tinerilor sportivi din patria noastră multe succese, care să facă să crească necontenit prestigiul tinerei noastre Republici

GEORGE GEORGESCU
artist al poporului

Cu gîndul la viitoarele succese

Gospodăria noastră colectivă, „Steagul lui Lenin", ca şi întreaga ţară, a îmbrăcat haine de sărbătoare, pentru a întîmpina cu cinste aniversarea Republicii Populare Romîne. Înfiinţată la doi ani după proclamarea Republicii, gospodăria noastră a obţinut frumoase succese în direcţia întăririi economico-organizatorice. O dată cu aceasta, viaţa colectiviştilor s-a schimbat văzînd cu ochii. În afară de muncă, oamenii de la noi au început să se preocupe de învăţătură, de ridicarea nivelului cultural.

În gospodărie s-a dezvoltat simţitor şi activitatea sportivă. În prezent, aproape 800 de colectivişti sînt membri ai asociaţiei sportive Unirea, participă la însufleţite întreceri sportive şi trebuie să spun că nu ne fac de ruşine. Fotbaliştii, de exemplu, au ieşit anul acesta primii pe raion. Cei care practică voleiul şi oina se numără, de asemenea, printre sportivii fruntaşi ai asociaţiei noastre.

Tineri colectivişti ca Vasile Bogdan, Alexandru Zidaru, Balogh Lemke, Andrei Budai, Iolan Meghioşan, Valentin Balcsi au devenit de mult cunoscuţi şi apreciaţi nu numai pentru hărnicia lor în muncă ci şi pentru entuziasmul cu care participă la întrecerile sportive.

Desigur că ei vor obţine în noul an succese şi mai mari, atît în munca lor de zi cu zi pentru dezvoltarea gospodăriei cît şi în activitatea sportivă.

MARIA ZIDARU
Erou al Muncii Socialiste, preşedintele G.A.C. „Steagul lui Lenin", comuna Păuleşti, regiunea Maramureş

(Continuare în pag. a 2-a)

Stema Republicii

de NICOLAE TĂUTU

Priviţi cum stema ţării se-nalţă din coloane
Ca un catarg de aur în fluviul larg şi viu
Ce îşi revarsă forţa din mii de stadioane,
Umplînd de tinereţe oraşul purpuriu!

În braţe oţelite mai caldă luminează
O stea de foc pe codrii de sonde şi de brazi,
Iar soarele şi grîul, cu fiecare rază
Ne suie-n nemurire izbînzile de azi.

Şi pe tricouri stema e-o inimă aprinsă,
În sute de întreceri puteri ne-a dăruit
Ce izvorăsc din sonde, din holda necuprinsă,
Din roşul ei luceafăr, din munţii de granit!

De-aceea cupe, lauri, buchete însorite
Le dăruim din suflet iubitului partid,
El ne-a urcat cu stema spre larguri fericite,
În faţa noastră drumuri şi porţi mari se deschid!

Vara şi iarna, falnicii noştri munţi prezintă frumuseţi neasemuite, care atrag zeci şi zeci de mii de oameni ai muncii.

In fotografia noastră, creasta „Vînătoarea lui Buteanu" din masivul Făgăraş.

CUPA „A 15-A ANIVERSARE A R.P.R."

MÎINE AU LOC FINALELE BASCHETBALIŞTILOR BUCUREŞTENI

În sala Giuleşti s-au desfăşurat ieri semifinalele competiţiei de baschet la care au participat cele mai bune formaţii bucureştene.

În cele două întîlniri feminine, Rapid a învins Unirea cu 53—49 (21—30), iar Ştiinţa a dispus de Voinţa cu 61—48 (29—21).

Duminică se vor întîlni Unirea — Voinţa (locurile 3—4) şi Rapid — Ştiinţa (locurile 1—2).

Singurul meci masculin desfăşurat vineri a opus echipei Steaua formaţia studenţilor bucureşteni. Campionii ţării au înregistrat o victorie facilă cu 95—45 (50—21).

În finale vor juca Rapid — Ştiinţa (3—4) şi Steaua — Dinamo (1—2).

CR. POPESCU, coresp.

DINAMO — RAPID ÎN DERBIUL VOLEIULUI ROMÎNESC

Deci, în semifinale previziunile n-au fost infirmate de nici o surpriză, astfel încît, în finalele cupei „A 15-a aniversare a R.P.R." se vor întîlni (astăzi, după amiază în sala Dinamo, începînd de la ora 16,30) mai întîi la fete şi apoi şi la băieţi, echipele cluburilor **Dinamo** şi **Rapid**.

Cu scoruri mai mult sau mai puţin concludente şi ilustrative, întîlnirile de joi au dăruit spectatorilor jocuri îndeajuns de frumoase pentru a izbuti să pregătească atmosfera finalelor de azi.

În competiţia feminină, **Rapid** a dispus cu **3—0 (4, 4, 13)** de **Voinţa**, iar **Dinamo** tot cu **3—0**, dar mult mai clar **(la 2, la 3 şi la 3)** de **Progresul.**

Prima semifinală masculină, **Rapid — Steaua**, s-a soldat cu un nou **3—0 (12, 13, 11)** pentru feroviari, cu toate că aceştia au jucat fără **Drăgan.** (Din formaţia militară a lipsit **Stănculescu).** Foarte bun la

(Continuare în pag. a 2-a)

O sărbătoare scumpă poporului nostru

(Urmare din pag. 1)

tregului popor condiții demne de epoca socialismului victorios și a construcției comunismului.

Realizări remarcabile au fost obținute, în perioada care a trecut de la instaurarea Republicii, și pe tărîmul revoluției culturale, latură inseparabilă a construcției socialiste. În ansamblul acestor realizări, al profundelor transformări și al marilor înfăptuiri, cultura fizică și sportul — parte integrantă a educației comuniste, mijloc important de întărire a sănătății oamenilor muncii — a cunoscut o înfloritoare dezvoltare, înregistrînd succese deosebite în activitatea de mase și în creșterea performanțelor.

În anii Republicii, sportul a devenit cu adevărat un bun al maselor largi, aducîndu-și tot mai mult contribuția la întărirea sănătății oamenilor muncii și la pregătirea lor pentru o muncă de înaltă productivitate desfășurată cu succes pe frontul desăvîrșirii construcției socialiste. Aproape că nici nu pot fi făcute comparații între sportul din trecut și cel de astăzi. Avînd la dispoziție o puternică bază materială, stadioane moderne, instalații sportive bine utilate, mii de terenuri simple de sport — toate o mărturie a grijii părintești a partidului și statului nostru — mișcarea de cultură fizică și sport oferă astăzi unor mase tot mai largi de oameni ai muncii posibilitatea de a-și întări sănătatea și de a desfășura o plăcută activitate recreativă pe terenurile de sport. Dezvoltarea mereu crescîndă a mișcării noastre sportive, atenția deosebită acordată în acești ani activității sportive a maselor, este ilustrată și de masiva participare la marile competiții populare a sute și sute de mii de tineri și vîrstnici de pe întreg cuprinsul țării. Numai în acest an, la Spartachiada de vară și de iarnă a tineretului au participat pînă în prezent peste 4.800.000 de tineri și tinere, la „Cupa Agriculturii" s-au întrecut mai bine de 1.000.000 de colectiviști, iar la crosurile închinate zilelor de 1 Mai și 7 Noiembrie, peste 2.000.000 de oameni ai muncii.

Succese deosebite au fost înregistrate în acești 15 ani și în creșterea performanțelor, țara noastră afirmîndu-se de la an la an tot mai mult pe tărîm sportiv internațional. În anii Republicii, sportivii noștri fruntași au cîștigat numeroase titluri de campioni olimpici, mondiali și europeni, au cucerit supremația în multe ramuri sportive.

Mîndri de succesele obținute sub conducerea partidului în acești 15 ani de existență a Republicii Populare Romîne, sportivii și activiștii sportivi din întreaga țară se pregătesc acum să înceapă noul an cu și mai multă hotărîre și perseverență pentru a obține noi și însemnate victorii. Pentru 1963 — anul preolimpic — sportivii fruntași sînt gata să muncească înzecit, să nu precupețească nimic pentru ridicarea măiestriei lor, astfel încît la viitoarele Jocuri Olimpice patria noastră să se situeze din nou în rîndul țărilor fruntașe.

În această zi sărbătorească, sportivii și activiștii sportivi își exprimă hotărîrea de a-și spori eforturile pentru îndeplinirea cu cinste a sarcinilor trasate mișcării de cultură fizică și sport în Salutul C.C. al P.M.R., Consiliului de Stat și Consiliului de Miniștri, adresat Conferinței pe țară a UCFS. Mișcarea noastră sportivă dispune de condiții materiale corespunzătoare, de sportivi talentați, hotărîți și capabili să urce cele mai înalte culmi ale măiestriei. Ea poate și trebuie să obțină în toate ramurile de sport rezultate la nivelul celor mai valoroase performanțe mondiale.

Călăuziți de prețioasele indicații ale partidului să muncim cu dragoste și pasiune, cu toate forțele noastre, pentru ca mișcarea sportivă să cunoască în noul an o și mai largă dezvoltare, să se afirme mai viguros în arena internațională, să răspundă prin succese cît mai însemnate grijii părintești a partidului nostru iubit.

TRĂIASCĂ CEA DE A 15-A ANIVERSARE A REPUBLICII POPULARE ROMÎNE!

În cursul acestui an succese frumoase au fost obținute și pe linia introducerii și extinderii gimnasticii în producție. Importantă formă de cuprindere a oamenilor muncii în practicarea exercițiilor fizice, gimnastica în producție este introdusă în momentul de față în 852 de întreprinderi (cu 180 mai mult decît anul trecut), programele de gimnastică fiind executate de 344.300 de tineri și vîrstnici (cu 140.000 mai mult față de anul trecut).

Fotografia noastră prezintă un aspect din timpul desfășurării programului de gimnastică în producție la Uzinele Mecanice Poiana Cîmpina (instructor Gh. Marin).

Lucrările sesiunii Marii Adunări Naționale

(Urmare din pag. 1)

Președintele Marii Adunări Naționale, tovarășul Ștefan Voitec, a deschis lucrările sesiunii.

Înainte de a se intra în ordinea de zi, deputații au păstrat un moment de reculegere în memoria deputatului Romulus Zăroni, care a încetat din viață în perioada dintre cele două sesiuni.

Marea Adunare Națională a aprobat în unanimitate ordinea de zi:

1. Proiectul de lege pentru aprobarea Bugetului de Stat al Republicii Populare Romîne pe anul 1963.
2. Proiectul Codului silvic.
3. Alegerea președintelui și a membrilor Tribunalului Suprem al Republicii Populare Romîne.
4. Numirea procurorului general al Republicii Populare Romîne.
5. Proiectul de lege pentru ratificarea decretelor normative emise de Consiliul de Stat al Republicii Populare Romîne în perioada de la 29 decembrie 1961 pînă la 27 decembrie 1962.
6. Ședința solemnă consacrată celei de-a 15-a aniversări a proclamării Republicii Populare Romîne.

La primul punct al ordinei de zi, tovarășul Aurel Vijoli, ministrul Finanțelor, a prezentat — din însărcinarea Consiliului de Miniștri — raportul cu privire la proiectul Bugetului de Stat pe anul 1963.

Apoi lucrările ședinței de dimineață s-au încheiat.

Membrii comisiilor economico-financiare, juridică și pentru agricultură și silvicultură ale Marii Adunări Naționale s-au întrunit în ședințe pentru a continua lucrările în legătură cu ordinea de zi a sesiunii

În ședința de după-amiază, deputatul Constantin Dumitrache a dat citire Raportului comisiei economico-financiare a Marii Adunări Naționale asupra Proiectului de buget pe anul 1963.

Vineri dimineață au continuat lucrările sesiunii ordinare a Marii Adunări Naționale a R.P. Romîne.

Ședința a fost deschisă de tovarășul Ștefan Voitec, președintele Marii Adunări Naționale.

In continuarea discuției generale privind proiectul Bugetului de stat pe anul 1963 au luat cuvîntul deputații: Constantin Tuzu, circumscripția electorală Brăila-Nord, regiunea Galați, ministrul Metalurgiei și construcțiilor de mașini; Constantin Drăgan, regiunea Oltenia; Ștefan Kiss, circumscripția electorală Mihai Viteazu, regiunea Cluj; Mihail Florescu, circumscripția electorală Băicoi, regiunea Ploiești, ministrul industriei petrolului și chimiei; Nicolae Giosan, circumscripția electorală Lupșanu, regiunea București, vicepreședinte al Consiliului Superior al Agriculturii; Ștefan Matei, circumscripția electorală Slatina, regiunea Argeș; Traian Girba, circumscripția electorală Beiuș, regiunea Crișana.

După încheierea discuției generale, Marea Adunare Națională a adoptat prin vot secret Legea pentru aprobarea Bugetului de stat al Republicii Populare Romîne pe anul 1963, după ce proiectul de lege a fost citit și votat pe articole.

In continuarea lucrărilor sesiunii s-a trecut la discutarea punctului doi al ordinei de zi.

Deputatul Mihai Suder, ministrul economiei forestiere, a prezentat proiectul Codului silvic.

Raportul comun al Comisiei pentru agricultură și silvicultură și al Comisiei juridice cu privire la Codul silvic a fost prezentat de deputatul Barbu Solomon.

La discuția generală asupra proiectului Codului silvic au luat cuvîntul deputații: Nicolae Țatomir, circumscripția electorală Ștefan cel Mare, regiunea Iași; Dumitru Lupșa, circumscripția electorală Vișeu de Sus, regiunea Maramureș; Gheorghe Monor, circumscripția electorală Gura Humorului, regiunea Suceava; Alexandru Simo, circumscripția electorală Covasna, regiunea Brașov.

In ședința de după-amiază în continuarea discuțiilor au luat cuvîntul deputații Petre Jerca, circumscripția electorală Baia de Aramă, regiunea Oltenia și Constantin Sandu, circumscripția electorală Petrești, regiunea Argeș.

După încheierea discuției asupra proiectului Codului silvic, Marea Adunare Națională a adoptat prin vot secret legea Codului silvic, după ce proiectul de lege a fost citit și votat pe articole.

La punctul trei al ordinei de zi, din însărcinarea Consiliului de Stat, deputatul Grigore Geamănu a făcut propuneri pentru alegerea Tribunalului Suprem și pentru numirea procurorului general al R. P. Romîne.

Prin vot secret Marea Adunare Națională a ales pe tovarășii: Alexandru Voitinovici, președinte al Tribunalului Suprem, Barbu Solomon, vicepreședinte al Tribunalului Suprem, Ion Comănescu, președinte al Colegiului civil, George Elian, președinte al Colegiului penal, Ștefan Costăchescu, președinte al Colegiului militar, iar ca judecători ai Tribunalului Suprem pe tovarășii: Dumitru Andrei, Alexandru Apostoliu, Nicolae Bălteanu, Marin Cristescu, Boris Culinschi, Ioan Filip, Justin Grigoraș, Nicolae Hogaș, George Lavrov, Teodor Mandrea, Aurel Nemeș, Nicolae Oprișan, Liviu Plavoșin, Marin Popa, Mihai Popovici, Ladislau Ronai, Rudolf Rosman, Constantin Săndulescu, Scarlat Șerbănescu, Sergiu Stănescu, Ilie Stoenescu, Ioan Stoica, Francisc Strauss, Vasile Varga.

Marea Adunare Națională a hotărît prin vot secret numirea tovarășului Alexa Augustin ca procuror general al R. P. Romîne.

Apoi secretarul Consiliului de Stat a prezentat proiectul de lege pentru ratificarea decretelor normative emise în perioada de la 29 decembrie 1961 pînă la 27 decembrie 1962, care a fost aprobat prin vot secret de Marea Adunare Națională.

Astăzi dimineață, în sala Palatului R. P. Romîne, va avea loc, în cadrul actualei sesiuni, ședința solemnă a Marii Adunări Naționale, consacrată celei de-a 15-a aniversări a proclamării Republicii Populare Romîne.

(Agerpres).

Măreață patrie iubită

Sportivilor noștri le dorim noi succese!

Pentru cei care nu mă cunosc, să mă... recomand: sînt un vechi cazangiu de la Griviția Roșie (anul acesta am împlinit 31 de ani de activitate) și totodată un neobosit admirator al sportivilor.

I-am urmărit întotdeauna cu emoție, le-am admirat eforturile depuse în lupta pentru obținerea victoriilor. Ne putem mîndri cu sportivii noștri. În anii Republicii ei au obținut multe succese strălucite. Mă gîndesc la handbaliști și handbaliste, la fetele de la tenis de masă, la Ioli și Olga Szabo, la rugbiști — mulți dintre ei, băieți de-ai noștri de la Griviția Roșie.

Cu prilejul aniversării a cincisprezece ani de la proclamarea Republicii urez sportivilor noștri noi succese pe drumul măiestriei, spre gloria patriei dragi.

ALEXANDRU CODESCU
Erou al Muncii Socialiste, maistru cazangiu la uzinele Griviția Roșie

Gînduri pentru Republică

La cea de a 15-a aniversare a proclamării Republicii noastre populare, ca în fiecare an, gîndurile slujitorilor scenei se alătură, în mod firesc, entuziasmului întregului popor. Mărețele realizări ale regimului democrat-popular se reflectă adînc și în viața și activitatea actorilor. Republica a adus în sălile teatrelor noastre un public nou, receptiv, în fața căruia nu numai că ți-e drag să joci, dar dîndu-ți seama cu satisfacție de înalta lui exigență, te trudești cu nespusă dragoste să i-o satisfaci. Mă bucură să joc și să realizez pentru acest public nou, în rîndul căruia se numără și sportivii, care se îndreaptă în număr din ce în ce mai mare spre cultură.

Mă bucură cu atît mai mult faptul că Republica noastră populară a deschis tineretului larg porțile către stadioane cu cît și eu m-am numărat și continui cu mîndrie să mă număr printre sportivi, astfel, încît gîndurile mele la cea de a 15-a aniversare a Republicii noastre dragi se îndreaptă către sportivii patriei, către cei care au dus faima sportului nostru nou peste fruntarii.

ION FINTEȘTEANU
artist al poporului

Să obținem succese pe măsura condițiilor de pregătire

În această zi, cînd întregul nostru popor sărbătorește a 15-a aniversare a Republicii dragi, închin gîndurile mele partidului, cel care a creat mișcării sportive din patria noastră condiții de dezvoltare nemaiîntîlnite altădată.

Numai astfel a fost posibil în atletism, de pildă, ca Iolanda Balaș să ajungă recordmană mondială și campioană olimpică, iar o întreagă pleiadă de tineri atleți, printre care Lia Manoliu, Maria Diaconescu, soții Constantin și Florica Grecescu, Zoltan Vamoș, Valeriu Jurcă să se afirme din plin în multe și importante competiții internaționale.

Îmi exprim convingerea fermă că în următorii ani atletismul romînesc va înregistra noi succese pe arena internațională, că și ultimele două vechi recorduri republicane nedoborîte pînă în prezent — cele de la 100 și 200 m, stabilite de mine — vor rămîne doar de domeniul amintirilor.

prof. ION MOINA
maestru emerit al sportului, șeful catedrei de educație fizică a Institutului politehnic din Cluj

Prinos de recunoștință partidului nostru drag

Posibilități nelimitate de a munci, de a învăța, de a ne pregăti multilateral, deci și posibilitatea de a deveni sportivi fruntași. Numai astfel a fost cu putință ca eu, fiica unor muncitori din Herculane, să am cinstea să reprezint culorile sportive ale patriei la Moscova, Paris, Pekin, Milano, Budapesta și în multe alte orașe ale lumii, la cele mai mari turnee și campionate. Titlurile și medaliile cucerite sînt un modest prinos de recunoștință pe care l-am adus, împreună cu ceilalți sportivi, partidului iubit pentru grija părintească, pentru condițiile create.

Peste cîteva luni, la Praga, vor avea loc campionatele mondiale. Avem datoria să ne pregătim cu toată sîrguința pentru a dovedi din nou valoarea ridicată a tenisului de masă romînesc.

MARIA ALEXANDRU
maestră emerită a sportului

Vrem să reprezentăm cu cinste și în viitor culorile patriei

În anii Republicii, rugbiul romînesc a cunoscut succese fără seamăn, care au făcut ca faima mișcării sportive din țara noastră să străbată mări și țări. Victoriile noastre asupra sportivilor francezi, mai ales, situează rugbiul romînesc pe un loc de frunte în Europa. Acest lucru este, fără îndoială, rodul condițiilor pe care le avem la dispoziție de a ne pregăti temeinic, iar minunatul buchet de victorii realizate pînă acum atît de rugbiști, cît și de mișcarea noastră sportivă, în general, este dovada atașamentului fierbinte al maselor de sportivi din patria noastră față de partidul drag, a cărui grijă părintească ne-a fost întotdeauna îndemn în muncă, în pregătire.

Acum, cu prilejul împlinirii a 15 ani de la proclamarea Republicii, gîndurile se îndreaptă spre viitoarele confruntări sportive. Vrem să reprezentăm cu cinste și în noul an culorile patriei dragi.

ALEXANDRU PENCIU
maestru emerit al sportului

ÎN ANII REPUBLICII, sportul a devenit un bun al maselor

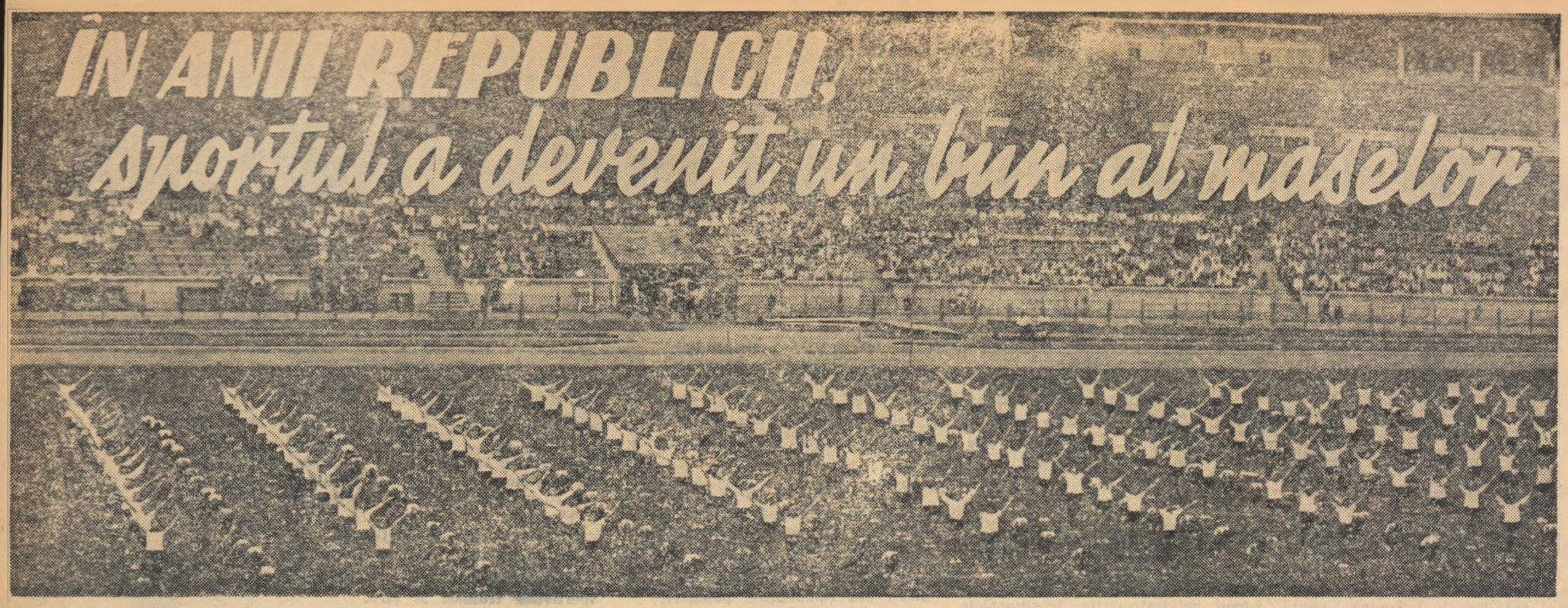

Competiția sutelor de mii

Poștașul a venit ca în fiecare dimineață și masa s-a umplut de scrisori. Alegem una la întîmplare. Expeditor? Corespondentul nostru voluntar GHEORGHE GRUNZU. Din Onești, unul dintre cele mai tinere centre industriale ale Republicii. O știre. Eventual pentru ziarul de mîine: „2800 de tineri și tinere se întrec în concursurile Spartachiadei de iarnă". Participanții — ne scrie în continuare corespondentul — își dispută întîietatea la următoarele ramuri sportive: gimnastică, haltere, patinaj, săniuțe, tenis de masă, trîntă, schi, tir, cros și șah".

Ne-am obișnuit să primim nenumărate asemenea scrisori. Din toată țara, de la orașe și sate vin vești despre participarea entuziastă a tineretului la marile competiții sportive de mase.

Intrate în tradiția mișcării sportive din patria noastră, spartachiadele de vară și de iarnă ale tineretului au constituit și anul acesta un minunat prilej pentru ca sute de mii de tineri și tinere să-și petreacă plăcut timpul liber pe terenurile și în sălile de sport. Fiecare ediție a acestor populare întreceri dovedește încă o dată caracterul larg de mase pe care l-a căpătat cultura fizică și sportul în patria noastră. Tot mai mulți oameni ai muncii — tineri și vîrstnici — sînt angrenați în practicarea organizată și sistematică a exercițiilor fizice. In cetatea hunedoreană a oțelului, pe meleagurile Dobrogei de aur, în vasta și bogata cîmpie a Bărăganului, în satele de munte din Maramureș sau în noile centre industriale moldovene, sportul a intrat în preocupările zilnice ale harnicilor constructori ai socialismului.

Spartachiadele consemnează în fiecare an noi avînturi ale mișcării noastre sportive: se constituie numeroase asociații sportive, crește numărul membrilor UCFS, se înființează noi secții pe ramură de sport. Spartachiadele, cuprinzînd mase tot mai largi de oameni ai muncii, prilejuiesc descoperirea și selecționarea a numeroase elemente talentate, schimbul de mîine al sportului nostru de performanță. Să inserăm aici doar emoționantele cuvinte ale veteranului gimnasticii noastre, antrenorul clujean, ALBIN MORARU, care martor fiind la desfășurarea unei astfel de competiții de mase, ne spunea: „Deși tîmplele mi s-au încărunțit de mult, sufletul îmi este de o vîrstă cu acești tineri viguroși care se întrec astăzi. Ei au la dispoziție tot ceea ce am visat noi în urmă cu două, trei decenii: săli și stadioane minunate, antrenori pricepuți, materiale și echipament de tot felul. Atunci nu-i greu de găsit explicația titlurilor și recordurilor de răsunet mondial obținute de reprezentanții sportului nostru. Ea constă, îndeosebi, în condițiile minunate create de către partid și guvern dezvoltării mișcării sportive".

Și cum cifrele sînt cele mai grăitoare, iată cîteva dintre ele care dovedesc cu prisosință dragostea tineretului nostru pentru sport. Dacă în ediția 1960—1961 a Spartachiadei de iarnă a tineretului numărul participanților a depășit cu două sute de mii cifra de două milioane, la ediția următoare a acestei competiții de mase s-a înregistrat o participare de peste 2.300.000 de tineri și tinere. Urmărind „graficul" acestor mari competiții populare se poate lesne observa că, de la un an la altul, numărul participanților este în continuă creștere, vădind atracția pe care sportul o exercită asupra tineretului nostru. Iată, la întrecerile Spartachiadei de vară a tineretului din acest an numărul celor care s-au prezentat la startul competiției atinge impresionanta cifră de două milioane și jumătate. Numai la atletism și-au măsurat forțele 640.000 de sportivi, cu 170.000 mai mulți decît la precedenta ediție. In regiunea București, de pildă, cu prilejul întrecerilor Spartachiadei de vară a crescut numărul membrilor UCFS cu 30.000, s-au înființat 82 de secții pe ramură de sport, iar 1090 de sportivi au obținut o clasificare superioară.

In aceste zile se află în plină desfășurare etapa pe asociație a ediției 1962—1963 a Spartachiadei de iarnă a tineretului. Cu același interes, cu același entuziasm nestăvilit sute de mii de tineri au intrat în întrecere, transformînd concursurile în adevărate sărbători sportive. Fără îndoială că și actuala ediție a „competiției sutelor de mii" va însemna încă un succes al sportului nostru de mase, o dovadă în plus a dezvoltării sale necontenite.

O nouă primăvară, azi

de TEOFIL BĂLAJ

Ca dintr-un tulnic cînd revarsă
Pădurea, simfonii de brad,
Așa-mi răsar lumini în suflet
Din roșul steagului răsad.

Ca dintr-un larg izvor de munte
Cu limpezimi de dimineață,
Așa din munți, din brazi și sonde
Se-adună imnuri pentru viață.

Pentru viață tot mai nouă
Sub steagul marelui Partid,
Din stema țării, către soare
Ferestre largi ni se deschid.

De-aceea iarna ni se pare
O nouă primăvară azi,
Cînd imnuri pentru fericire
Din sonde cresc, din grîu, din brazi.

Bucegi. Priveliștea ce se deschide în fața ochilor este locul, unde, în fiecare an, vin numeroși oameni ai muncii pentru a-și petrece timpul liber.

Aci se desfășoară nenumărate concursuri de schi la care iau startul mari campioni și.. începători. Zangor, Tăbăraș, Micloș sînt „modelele" multora dintre cei ce se avîntă pe pista argintie în concursurile Spartachiadei de iarnă a tineretului. Mii de tineri și tinere se întrec în fiecare iarnă în cadrul competițiilor de mase. Unii fac primi „pași" pe schiuri, alții sînt de acum veterani. Disputele sînt dîrze și nu de puține ori învingătorii se cunosc abia pe linia de sosire.

Dar, parcă numai în Bucegi se adună prietenii sportului zăpezii? In munții Rodnei, pe coborîșurile Gutinului, în Retezat sau pe coastele Semenicului concursurile sînt la fel de „tari", la fel de pasionante.

Competițiile de mase atrag în fiecare an tot mai multe tinere în activitatea sportivă. Cu prilejul lor s-au evidențiat numeroase elemente talentate care, mai tîrziu, au urcat podiumul învingătorilor pe cele mai mari stadioane ale lumii. (Fotografia noastră reprezintă pe elevele din Brănești, concurînd la cros în cadrul Spartachiadei de iarnă a tineretului).

Sportul celor 64 de pătrățele alb-negre este, de fiecare dată, prezent în programul marilor competiții de mase. E și firesc: șahul se bucură de o mare popularitate printre oamenii muncii din țara noastră.

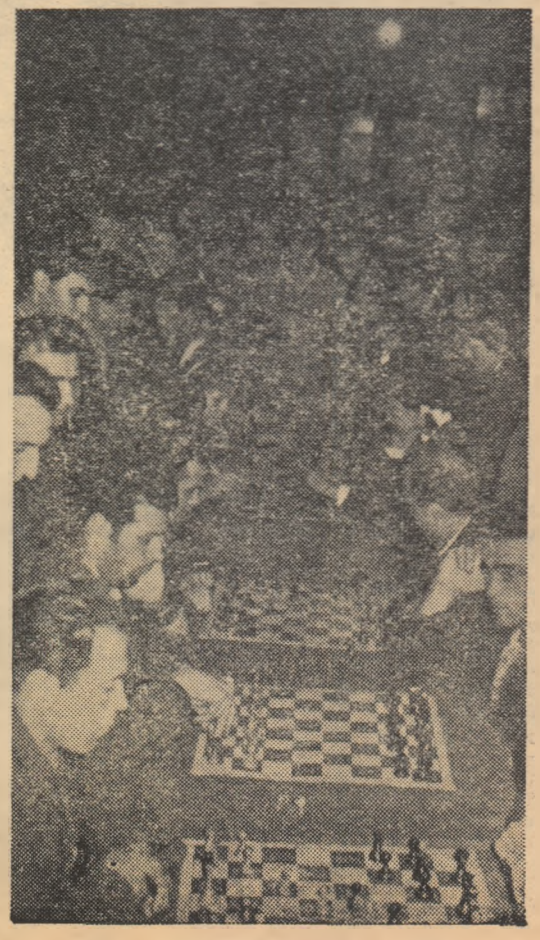

SUB CONDUCEREA PARTIDULUI MUNCII

Oamenii muncii din Republica Populară Romînă își făuresc, sub conducerea înțeleaptă a partidului iubit, o viață tot mai bună, tot mai înfloritoare. Luîndu-și soarta în propriile mîini, harnicul nostru popor, eliberat pentru totdeauna din lanțurile exploatării, obține zi de zi realizări tot mai însemnate în toate domeniile de activitate.

Oriunde îți îndrepți azi privirile, pe tot cuprinsul patriei, poți vedea roadele muncii entuziaste ale oamenilor muncii din Republica Populară Romînă. Ne mîndrim cu noile uzine, centrale electrice, furnale și sonde; ne mîndrim cu agricultura noastră socialistă; ne bucură fața nouă a orașelor și satelor; construcțiile mărețe; ne umple inimile de satisfacție faptul că milioane de oameni sînt prietenii culturii, artelor, științei și sportului.

Un bilanț al tuturor realizărilor noastre în domeniul sportului, în cei 15 ani de la proclamarea Republicii Populare Romîne este atît de bogat încît cu greu ar putea fi cuprins într-un articol de ziar. Totuși, vom încerca să prezentăm cîteva din succesele mișcării sportive din țara noastră, în acești ani de viață nouă, luminoasă.

Tot mai mulți oameni ai muncii pe stadioane

Spre deosebire de trecut, cînd sportul era doar la îndemîna unui număr restrins de practicanți, astăzi el a devenit un bun al întregului popor muncitor. Hotărîrile partidului și guvernului nostru au trasat mișcării sportive sarcina de a dobîndi un larg caracter de masă, de a deveni un puternic mijloc de întărire a sănătății oamenilor muncii, de educație comunistă, de creștere a unei generații viguroase, care să îndeplinească cu succes mărețele obiective ale construirii socialismului și comunismului în patria noastră.

Activitatea sportivă de masă a căpătat, an de an, o amploare tot mai mare. Campionatele asociațiilor, sportiade de vară și de iarnă, Concursul cultural-sportiv, tradiționalele crosuri organizate în cinstea zilelor festive de 1 Mai și 7 Noiembrie, „Cupa Agriculturii" etc. s-au bucurat și se bucură de o largă participare. Numai la Concursul cultural-sportiv au luat parte — în anul 1961 — peste 2.500.000 de tineri și tinere de pe tot întinsul țării. În același an, ca urmare a dezvoltării sportului de masă, a crescut și numărul participanților la campionatele și concursurile republicane, depășind cifra de 400.000.

În fabrici, uzine, pe șantiere, în școli și universități, în instituții se desfășoară astăzi o bogată activitate sportivă. Tineri și vîrstnici se conving tot mai mult de influența binefăcătoare pe care o are practicarea regulată a exercițiilor fizice în întărirea sănătății, în mărirea capacității de muncă și petrecerea cu folos a timpului liber.

Sportul, activitate total necunoscută în trecut în viața satului nostru, a devenit, în anii luminoși ai Republicii, un prieten bun și drag al tinerilor țărani muncitori. În numeroase asociații sportive sătești se bucură de multă popularitate ramuri sportive ca atletismul, voleiul, fotbalul, handbalul, ciclismul, luptele, șahul etc. „Duminicile cultural-sportive", în cadrul cărora își dau mîna sportul și cultura, sînt o realitate vie a vieții noi a satului nostru. „Cupa Agriculturii" a devenit o competiție tradițională care înregistrează un succes crescînd, angrenînd în cadrul diferitelor întreceri sute și sute de mii de participanți. Este interesant de arătat că unele echipe sătești au atins valori care le-au permis să joace în fazele superioare ale campionatelor republicane, după cum sînt numeroși sportivii fruntași, unii dintre ei deveniți campioni și recordmani ai țării, ridicați din competițiile populare.

Iosif Sîrbu, *primul nostru campion olimpic*

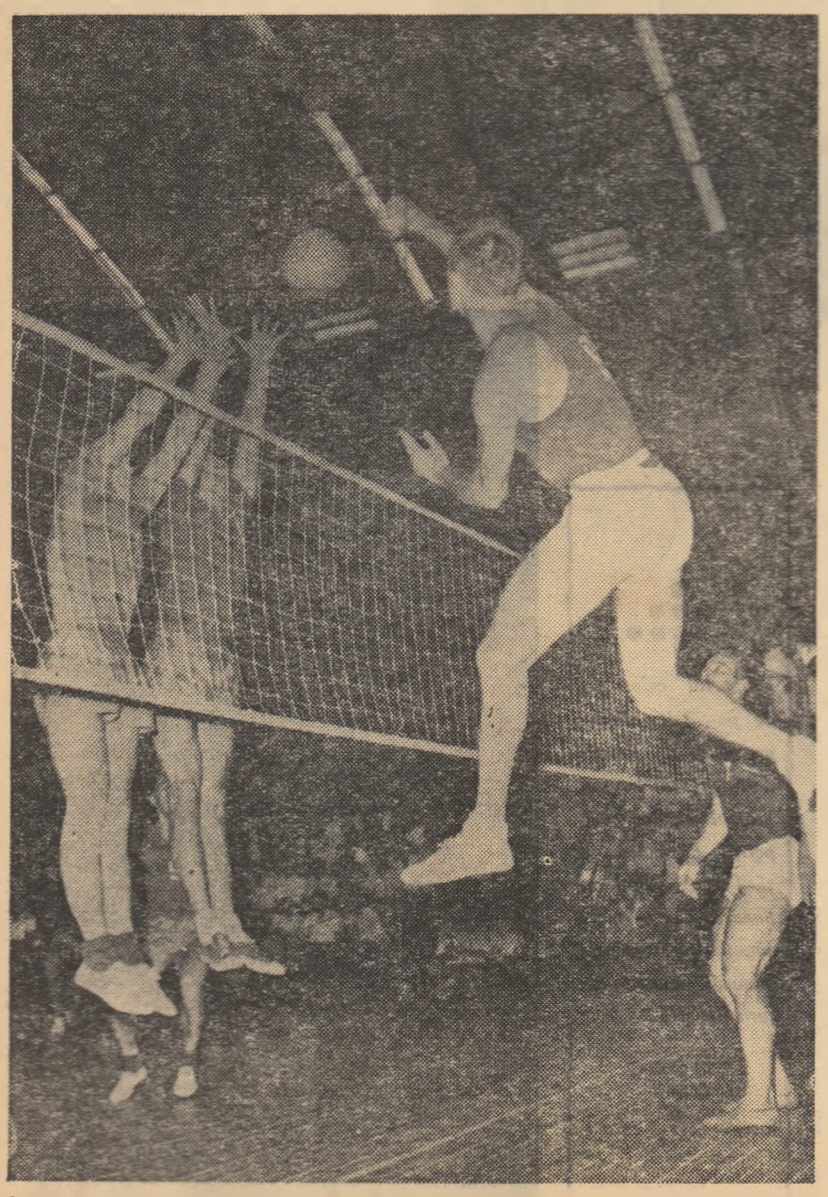

Voleiul romînesc se bucură de un frumos renume în arena internațională, datorită rezultatelor obținute în întreceri cu caracter mondial și european. În fotografie: aspect de la întîlnirea Rapid—TSKA Moscova *din finala CCE pe 1961, cîștigată de bucureșteni*

O puternică bază materială

Mase tot mai largi de oameni ai muncii îndrăgesc turismul sportiv cu diferitele sale ramuri (drumeția, cicloturismul, mototurismul etc.) un minunat mijloc de recreare, de educație patriotică și cetățenească.

O bogată activitate se desfășoară și în cadrul sutelor de asociații sportive din școlile medii și profesionale. Cu ajutorul organizațiilor U.T.M., al cadrelor didactice și al comitetelor de părinți, asociațiile sportive din școli angrenează în diferite campionate republicane școlare de atletism, volei, gimnastică, baschet, handbal, etc. cu mult peste 100.000 de elevi și eleve.

Din rîndul maselor de tineret s-au ridicat an de an elemente tinere și talentate, care au îngroșat rîndurile sportivilor fruntași ai țării.

În fiecare an sportivii noștri primesc oaspeți de peste hotare, din aproape toate colțurile lumii. Aceștia își exprimă admirația nu numai pentru organizarea tehnică a diferitelor întreceri, pentru valoarea sportivilor romîni, ci vorbesc elogios și despre stadioanele și sălile noastre de sport, despre ospitalitatea poporului nostru.

Unul dintre aceștia, FLORINDO MONTANARI *(Italia)* membru în consiliul de conducere al UISP a făcut următoarea declarație: *„Atenția mi-a fost atrasă, din motive profesionale, în primul rînd, de instalațiile și bazele sportive. În această privință, trebuie să spun că stadioanele vizitate m-au impresionat prin bogăția lor de spațiu și multitudinea de instalații sportive. De două ori am asistat la manifestațiuni sportive a căror valoare tehnică am apreciat-o în mod deosebit. În timpul vizitei mele la diferite baze sportive am remarcat seriozitatea cu care tineretul se antrenează pentru competiții și condițiile excepționale pe care le are pentru practicarea sportului și ridicarea măiestriei sportive".*

Această declarație este elocventă în ceea ce privește minunatele condiții materiale pe care regimul nostru democrat-popular le-a pus la dispoziția tineretului.

În ultimii ani stadioane impunătoare, săli de sport moderne și bine amenajate, numeroase baze sportive complexe, ca să nu mai vorbim de miile de terenuri simple, au apărut pe întreg cuprinsul țării. Astăzi, aproape că nu mai există comună, sat, cătun în care să nu fie o bază sportivă. Este o realitate vie, o realitate a zilelor noastre.

Unele din aceste baze sînt pentru noi o adevărată mîndrie. Ne gîndim, de exemplu, la minunatul parc sportiv „23 August" din Capitală, cu marele său stadion, cunoscut acum în lumea întreagă, cu patinoarul artificial, turnul de parașutism și zecile de terenuri de antrenament pentru numeroase sporturi. Ne gîndim, de asemenea, la Parcul sportiv Dinamo, cu bazele sale de tot felul inundate în verdeață și flori, la complexul Floreasca, la complexul sportiv de la Poiana Brașov, la poligonul Tunari, care au găzduit întrecerile unora dintre cei mai buni sportivi ai lumii.

În anii Republicii au fost ridicate stadioane încăpătoare și moderne în numeroase orașe ale țării ca: Bacău, Constanța, Galați, Iași, Cluj, Hunedoara, Baia Mare, Brașov etc.

Față de 1911, avem astăzi — așa cum se arăta la Conferința pe țară a UCFS din februarie — un număr de 5 ori mai mare de stadioane și terenuri de fotbal, de 8 ori mai multe piste de atletism, de 7 ori mai multe terenuri de volei, baschet și tenis, de două ori mai multe săli de sport și de 5 ori mai multe locuri în tribunele bazelor sportive.

La dispoziția tineretului nostru stau astăzi cantități mari de echipamente și materiale sportive. Imensa majoritate a acestora sînt fabricate în țara noastră și nu sînt cu nimic mai prejos decît produsele străine.

Cîtă deosebire între situația de astăzi și cea din trecut, pe care ne-o oglindește faptul relatat de un cronicar, că la J.O. din 1928 de la Amsterdam, scrimerii romîni n-au putut lua parte la festivitatea de deschidere pentru că... n-au avut costume!

Un cuplu care a „colecționat" numeroase medalii în acești ani: Simion Ismaiciuc *și* Alexe Dumitru, *campioni olimpici și europeni la canoe*

Campioni ai lumii și ai continentului

În timpul regimurilor de tristă memorie burghezo-moșierești, participarea unui sportiv, a unei echipe românești la un campionat mondial sau european, în indiferent care sport, era o raritate și ea se făcea cu mari dificultăți. Indiferența guvernanților din acele vremuri și lipsa aproape totală de sprijin pentru sport făceau ca țara noastră să fie aproape necunoscută în arena sportivă internațională. Doar cîteva succese răzlețe, ale unor boxeri profesioniști, boberi sau călăreți făceau ca din cînd în cînd numele țării noastre să mai apară prin cîte un clasament al unei competiții sportive de amploare.

Cîtă deosebire în această privință între zilele noastre și trecutul întunecat!

Numai în ultimii 15 ani, purtătorii tricourilor cu stema Republicii Populare Romîne au realizat succese pe care înainte vreme nimeni nici măcar nu le putea visa și care au făcut ca azi Romînia să fie cotată printre țările fruntașe ale sportului mondial, iar participarea sportivilor noștri la orice competiție să fie privită cu interes, cu stimă, cu admirație. Sportivii noștri au fost prezenți la majoritatea competițiilor mondiale și europene, unde au obținut victorii de răsunet sau locuri de frunte, care, alături de succesele obținute în celelalte domenii de activitate, au contribuit la creșterea prestigiului internațional al patriei noastre. Să dăm cîteva cifre elocvente:

Participînd la diverse campionate mondiale, sportivii romîni au reușit să cîștige titlul suprem de 29 de ori în nouă ramuri și anume: caiac-canoe, handbal, lupte, parașutism, popice, șah, scrimă, tenis de masă, tir. Numele unor campioni mondiali ca Simion Ismaiciuc, Valeriu Bularca, Olga Orban-Szabo, Maria Alexandru, Petre Ivănescu, Irina Hector, Iozefina Ștefănescu *ș.a. sînt binecunoscute iubitorilor de sport de pe toate meridianele. La aceste campionate mondiale — cărora li se adaugă cele de gimnastică și volei — sportivii romîni au mai cucerit 15 medalii de argint și 22 de bronz.*

La fel de valoroasă a fost și participarea reprezentanților țării noastre la campionatele europene în diferite ramuri de sport. În șapte dintre sporturi (atletism, box, caiac-canoe, canotaj academic, tenis de masă, aeromodelism și tir) au fost cucerite 15 medalii de aur, deci tot atîtea titluri de campioni ai continentului nostru. Printre cei mai buni sportivi din Europa au fost, de-lungul anilor, Iolanda Balaș, Gheorghe Negrea, Aurel Vernescu, Ștefan Popescu, Ana Tamaș *etc. În campionatele la care au luat parte, sportivii romîni au mai urcat de 80 de ori pe podiumul de onoare, primind de [illegible] ori medalii de argint și de 31 de ori medalii de bronz.*

În mișcarea sportivă internațională [illegible] organizează cu regularitate și se bucură de mult succes o serie de competiții cu caracter mondial și european rezervate tinerilor sportivi și juniorilor. Participarea noastră la aceste întreceri a fost de multe ori încununată de succes, ocupînd listei de performanțe valoroase 22 de medalii de aur, 20 de argint și 10 de bronz. Printre tinerii sportivi care au cucerit asemenea victorii la campionate mondiale sau europene de juniori sau criterii mondiale ale tineretului se numără Marin Ferecatu, Radu Negrescu, Dorin Giurgiucă, *precum și* Petescu, Suciu, Răcelescu, Haidu, Voinea, Dumitriu II *și ceilalți tineri fotbaliști, care au cîștigat locul I în Turneul de juniori U.E.F.A. chiar în acest an.*

În afară de listele campionilor mondiali și europeni, numele unor sportivi ai patriei noastre au figurat și figurează la loc de cinste pe tabelele recordmanilor lumii. În decursul celor 15 ani, la care ne referim, au fost omologate de federațiile internaționale un număr de [illegible] de recorduri mondiale, aparținînd sportivilor noștri seniori: 15 la atletism, [illegible] la parașutism, 2 la tir și cîte unul la aeromodelism și aviație sportivă. Trebuie, de asemenea, să arătăm că handbalistul Fiți Balaș *a realizat 10 recorduri de juniori ale lumii.*

Extrem de valoroase sînt, în special recordurile stabilite de parașutistul Gheorghe Ianeu, *omologat ca [illegible] avînd zero metri media celor [illegible] sărituri și* Iolanda Balaș, *cu al său 1,91 la săritura în înălțime.*

O amintire de pe stadionul Vasile [illegible] bilit, în 1961, actual [illegible]

INAIN

Dar, vorbind despre recorduri se cu-e, desigur, să arătăm că sportivii ştri deţin şi asemenea performanţe n ar fi recorduri mondiale universi-e (Zoltan Vamoş, Maria Diaconescu etc.), nenumărate recorduri balcanice (Ilie Savel, Eugen Ducu, Ana Sălăgean, Florica Grecescu, Alexandru Bizim etc.) precum şi recorduri ale unor mari stadioane din principalele oraşe ale lumii.

27 de medalii olimpice

Generaţii de-a rîndul, sportivii ro-ini s-au mulţumit doar cu... parti-parea sau cu succese izolate la J. O. ciştigînd niciodată un titlu olimpic. a a fost la jocurile din 1924, 1928 1936.

Cu totul altfel au stat lucrurile la timele trei ediţii ale J.O., la care participat reprezentanţii R.P. Ro-ine. Concurînd la Helsinki în 1952, Melbourne în 1956 şi la Roma în 60, sportivii romini au cucerit vic-rii de mare răsunet, avînd compor-ri demne de toată lauda.

Să luăm mai întîi J. O. de la Hel-sinki. Aici, trăgătorul Iosif Sirbu a cucerit prima medalie de aur olimpică a ţării noastre. Boxerul Vasile Ţiţă a ciştigat medalia de argint, iar trăgătorul Gh. Lichiardopol şi boxerul Gheorghe Fiat au ocupat locurile 3.

Marea afirmare olimpică a sportului rominesc s-a petrecut patru ani mai tîrziu, în îndepărtata Australie. La J. O. de la Melbourne, imnul de stat al R.P.R. a răsunat de cinci ori, salutînd victoriile olimpice ale lui Leon Rotman **(de două ori),** Nicolae Linca, Ştefan Petrescu **şi a cuplului** Simion Ismailciuc — Alexe Dumitru. **La aceeaşi ediţie,** Olga Orban, Mircea Dobrescu **şi** Gheorghe Negrea **au cucerit medalii de argint,** iar Constantin Dumitrescu, Francisc Horvath, Gh. Lichiardopol, Elena Leuştean **şi** echipa feminină de gimnastică **au primit medalii de bronz. În clasamentul pe naţiuni, R.P. Romînă s-a situat pe locul 11 din 67 ţări participante.**

Succesul de la Melbourne a fost reeditat şi în 1960 în „Cetatea eternă", Roma. Aici, Iolandei Balaş, lui Ion Dumitrescu şi Dumitru Pirvulescu **le-a fost înmînată medalia olimpică de aur. Ion Cernea a cucerit-o pe cea de argint, iar** Lia Manoliu, Maria Vicol, **echipa** feminină de gimnastică, Ion Monea, Leon Rotman şi Ion Ţăranu **au obţinut medalii de bronz. În cea mai puternică ediţie a J.O. moderne, recunoscută ca atare de toţi specialiştii sportului mondial, ţara noastră a ocupat locul 10 din 84 de ţări.**

Aşadar, bilanţul nostru la ultimele trei ediţii ale J. O. a fost: 9 medalii de aur, 5 de argint şi 13 de bronz !

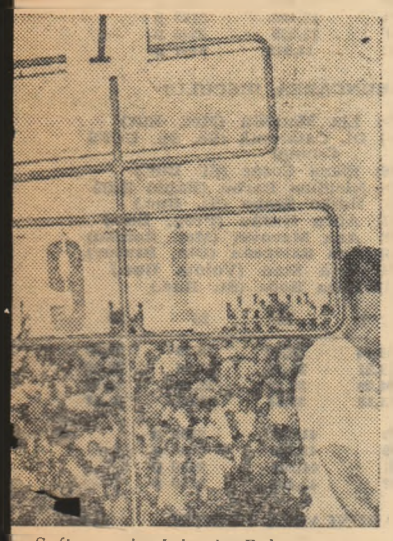

a Sofia, unde Iolanda Balaş *a sta-cord mondial la înălţime*

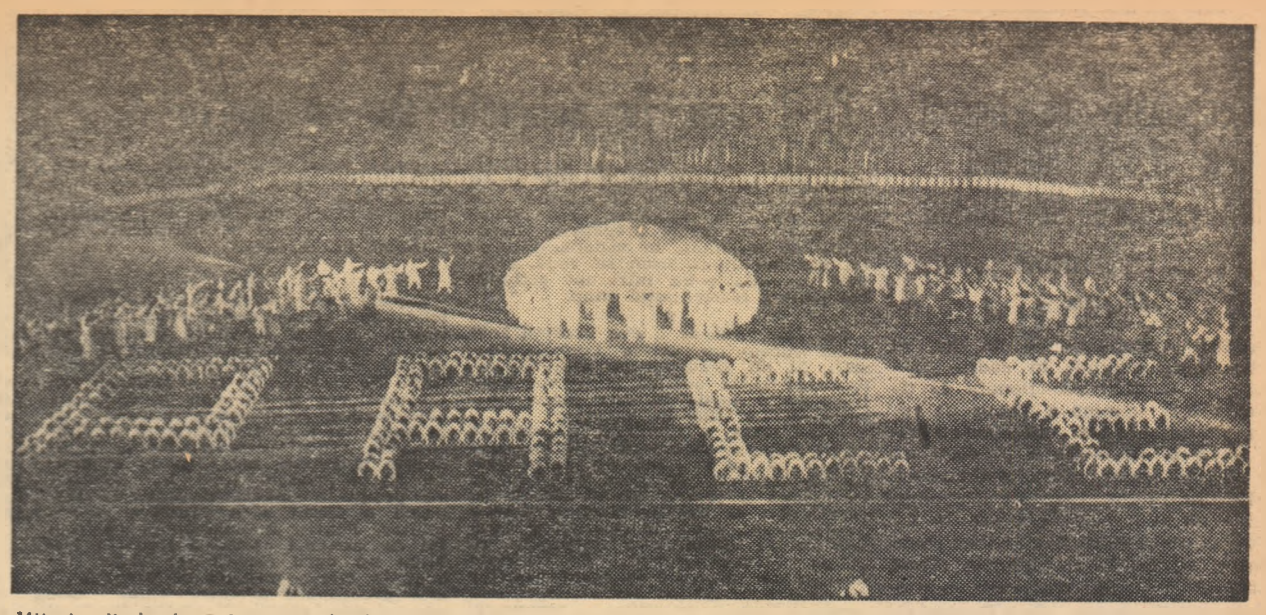

Mii şi mii de tineri iau parte la demonstraţiile sportive de masă organizate în ţara noastră. În fotografia de faţă, luată la o asemenea demonstraţie din Capitală, ei înscriu cu trupurile lor cuvîntul drag tuturor: PACE

R. P. Romînă, gazdă a unor mari competiţii

Prestigiul internaţional al sportului ominesc a crescut mulţumită şi al-or aspecte, nu numai rezultatelor propriu-zise ale sportivilor noştri. Vom da dintre numeroasele declaraţii făcute de diverşi oaspeţi, pe cea a preşedintelui F.I.F.A., Stanley Rous, **după Turneul UEFA: „Turneul a fost**

...E SPRE NOI SUCCESE

Ţara noastră s-a impus în mod vigu-os şi datorită modului impecabil în are a organizat diferite competiţii e mare amploare, mult apreciate de aspeţii străini.

Sala Floreasca din Capitală a găz-duit în 1953 cea de-a 20-a ediţie a ampionatelor mondiale de tenis de masă. După doi ani, terenurile din Parcul Sportiv „Dinamo", standurile e tragere ale poligonului „Tunari" şi pista nautică de pe lacul Snagov au găzduit şi ele competiţii de mare envergură: campionatele europene le volei, tir şi — respectiv—canotaj academic feminin. In 1958 am putut urmări la Bucureşti întrecerile Cri-eriului mondial de scrimă al junio-rilor, iar în 1962 cinci oraşe ale ţării au fost teatrul de disputare a uneia din cele mai reuşite ediţii a Turneu-lui de fotbal pentru juniori U.E.F.A. In acest an a avut loc ediţia a doua a „mondialelor" feminine de handbal în şapte, a cărei finală a atras în tribunele stadionului Republicii pes-te 25.000 de spectatori, un adevărat record al competiţiei ! De altfel, la toate competiţiile citate mai sus s-au înregistrat asemenea recorduri iar organizarea s-a bucurat de cele mai bune aprecieri din partea tuturor.

organizat cu pricepere. Fiecare amănunt s-a bucurat de atenţie. Comisia de organizare este foarte impresionată de nivelul de organizare ridicat şi a felicitat Federaţia Romînă de Fotbal pentru aceasta".

De frumoase aprecieri s-au bucurat tradiţionalele campionate şi concursuri internaţionale ale R.P. Romine, organizate la atletism, tir, gimnastică, ciclism, călărie, sporturi nautice, volei, hochei pe gheaţă, pentatlon modern etc. La întreceri au luat parte sportivi de renume mondial din toate continentele, care în plăcuta ambianţă oferită de stadioanele şi bazele noastre sportive, de entuziastul şi competentul nostru public, de perfecta organizare tehnică au reuşit performanţe de răsunet, recorduri mondiale, europene şi nenumărate alte recorduri ale ţărilor respective. In felul acesta, numele capitalei noastre figurează pe tabelele de recorduri ale multor ţări.

Dar cea mai grandioasă competiţie sportivă organizată de ţara noastră rămîne cel de-al patrulea Festival Mondial al Tineretului şi Studenţilor din 1953. Cu această ocazie au evoluat la Bucureşti 4366 tineri şi tinere din 54 de ţări.

Paralel cu aceasta, s-au dezvoltat neîntrerupt şi relaţiile noastre sportive externe. În momentul de faţă R.P. Romînă este afiliată la 44 de organizaţii sportive internaţionale, reprezentanţii săi au fost aleşi în organele de conducere a 15 federaţii internaţionale, am avut întîlniri directe cu sportivi din 58 de ţări (n-am inclus în această cifră întîlnirile indirecte din cadrul J. O. şi al campionatelor mondiale), Comitetul Olimpic Romîn face schimb de publicaţii şi informaţii sportive cu 110 comitete olimpice naţionale.

A crescut în mod substanţial şi volumul competiţiilor noastre internaţionale. Dacă în perioada 1950—1953 sportivii romîni participau anual la 80—100 de competiţii, în ultima perioadă numărul acestora a trecut de 500 pe an. În ultimii 5 ani, R.P. Romînă a fost vizitată de peste 500 de delegaţii, iar peste 800 de delegaţii sportive romîneşti s-au deplasat peste hotare.

Cifre care vorbesc de la sine

● Un important stimulent pentru creşterea măiestriei sportivilor noştri îl constituie sistemul de clasificare sportivă. La sfîrşitul acestui an, avem 66 de maeştri emeriţi şi 956 de maeştri ai sportului, precum şi aproape 4000 de sportivi de categoria I.

● Pentru succesele deosebite repurtate în munca de pregătire şi de educare a sportivilor, un număr de 8 antrenori au primit titlul de mare cinste de „antrenor emerit".

● Ca o dovadă a preţuirii de care se bucură sportul rominesc peste hotare, în ultimii ani o serie de antrenori romîni (volei, canotaj, rugbi etc) au fost solicitaţi să pregătească sportivi sau echipe din alte ţări (R. S. Cehoslovacă. R. D. Germană, Turcia, Irak, Indonezia, R.A.U. etc.).

● Ţara noastră are la ora actuală aproape 100 de arbitri internaţionali, care s-au bucurat de bune aprecieri în competiţiile pe care le-au condus.

● Un mare număr de instructori sportivi desfăşoară o muncă intensă în toate ramurile sportive. Numai în ultimii trei ani au absolvit diferitele cursuri de pregătire peste 25.000 de instructori.

● Institutul de Cultură Fizică din Bucureşti pregăteşte cadre de specialişti cu o înaltă calificare. In ultimii 15 ani au absolvit I.C.F. un număr de 1418 tineri şi tinere, care au devenit profesori de educaţie fizică, antrenori, metodişti, activişti sportivi.

● In cadrul diferitelor întreceri sportive organizate cu prilejul Festivalurilor Mondiale ale Tineretului şi Studenţilor sportivii romîni au cucerit la Budapesta, Berlin, Bucureşti, Varşovia, Moscova şi Helsinki un număr de 45 medalii de aur, 76 de argint şi 79 de bronz.

● La Campionatele mondiale universitare, reprezentanţii tineretului studios din R.P.R. au obţinut 16 titluri de campion, s-au clasat de 22 de ori pe locul doi şi de 33 de ori pe locul trei. La Universiada de la Sofia, ţara noastră a ocupat locul 2 din 32 de naţiuni participante, după puternica echipă a U.R.S.S.

● De o deosebită atenţie se bucură în rîndul sportivilor noştri competiţiile în care se întrec cu reprezentanţii celorlalte ţări balcanice. La atletism, baschet, box, lupte clasice şi libere, tenis, sportivii romîni au cucerit, din 1956 şi pînă azi, 129 de titluri de campioni, 101 medalii de argint şi 106 medalii de bronz.

● Evoluţia sportivilor Republicii noastre în diferitele întreceri din cadrul popularelor competiţii *„Cupa campionilor europeni"* a fost încununată de succes. Echipa de volei *Rapid Bucureşti* a ciştigat trofeul în 1961 şi de alte două ori a jucat în finală (1960 şi 1962); echipa feminină de handbal Ştiinţa Bucureşti a cucerit anul trecut Cupa ca şi C.S.M. Cluj la tenis de masă.

● In mişcarea noastră sportivă mai activează 83 de antrenori de categ. I, 553 de categ. a II-a, 1798 de categ. a III-a şi 753 de categ. a IV-a.

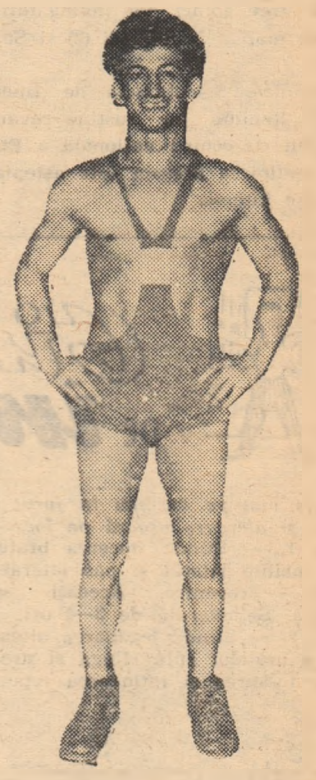

Dumitru Pîrvulescu, *ciştigătorul medaliei de aur la J.O de la Roma*

Handbaliştii noştri îşi manifestă din plin entuziasmul după finala campionatului mondial de la Dortmund, pe care au ciştigat-o strălucit

Geta Pitică şi Maria Alexandru, *ciştigătoare ale probei de dublu la ultima ediţie a C.M. de tenis de masă de la Pekin*

Faptele şi cifrele de mai sus, care îmbrăţişează numai o parte din realizările pe care le-am avut în aceşti ani, oglindesc marile succese ale mişcării noastre sportive, obţinute sub steagul Republicii dragi populare.

Sînt succese frumoase, care se bucură de o înaltă apreciere în rîndurile milioanelor de cetăţeni iubitori ai sportului din ţara noastră şi care au contribuit la creşterea prestigiului internaţional al Republicii Populare Romîne.

Pentru toate acestea, sportivii noştri mulţumesc din inimă partidului iubit, sub conducerea căruia au fost obţinute toate succesele noastre şi ale cărui indicaţii constituie pentru întreaga noastră activitate un ghid permanent, un important factor mobilizator în munca de zi cu zi a organelor şi organizaţiilor sportive, a tuturor membrilor UCFS.

Totodată, sportivii, antrenorii şi activiştii noştri, conştienţi că — aşa cum se arăta şi în Salutul C.C. al P.M.R., Consiliului de Stat şi Consiliului de Miniştri, adus Conferinţei pe ţară a UCFS — nu s-a atins încă o valoare ridicată în toate ramurile sportive, corespunzătoare condiţiilor şi posibilităţilor existente, se angajează să muncească mai mult şi mai bine şi să ridice nivelul performanţelor la toate sporturile la o valoare internaţională !

ROMEO VILARA
RADU URZICEANU

ÎN MIŞCAREA SPORTIVĂ!

FOTBAL

Selecționata de tineret a R. P. Romine învingătoare în Etiopia

— 3-0 cu reprezentativa armatei etiopiene —

ADDIS ABEBA 28. — Joi, în al doilea meci susținut în cadrul turneului în Etiopia Selecționata de tineret a R.P. Romine a dispus de reprezentativa armatei etiopiene cu scorul de 3—0. Întîlnirea a prilejuit un joc foarte frumos, mai ales din partea jucătorilor romîni, care — mai aclimatizați — au avut o comportare la nivelul posibilităților lor. Selecționata armatei etiopiene, în rîndurile căreia activează cîțiva internaționali, s-a apărat supraaglomerat, cu 8—9 oameni, reușind astfel să limiteze proporțiile înfrîngerii.

Cele trei goluri ale învingătorilor au fost marcate de Raksi (2) și Sorin Avram.

Duminică. Selecționata de tineret a R.P. Romine va susține revanșa meciului cu echipa națională a Etiopiei. Întîlnirea aceasta este așteptată cu mare interes.

Ce-i nou la echipele de categoria A...

Cu foarte puține excepții, în prezent fotbaliștii noștri se afla într-o scurtă vacanță, prilejuită de sărbătorile de iarnă. Apoi, la începutul lunii ianuarie ei își vor relua pregătirile, întrerupte nu de mult, în vederea returului campionatului. Cum se vede, echipele frumușe și-au întrerupt activitatea pentru foarte puțin timp.

★

Vorbeam însă de cîteva excepții. Este cazul jucătorilor de la Petrolul Ploiești. Ei nu și-au încetat antrenamentele nici zilele acestea și le vor continua în perioada în care majoritatea celorlalte se află în vacanță.

— *Am rămas și rămînem în pregătire* — ne explica antrenorul Ilie Oană — *pentru că ne așteaptă un sezon destul de încărcat. În afară de restanța cu Steaua și returul campionatului, în care vrem să ne îmbunătățim poziția în clasament, avem de susținut și două meciuri cu Ferencvaros Budapesta, în „Cupa orașelor-tîrguri". Și dorința noastră de calificare în turul următor al acestei competiții trebuie sprijinită neapărat pe o pregătire temeinică. Este ceea ce vrem să realizăm printr-un program de antrenament judicios alcătuit în baza analizei activității din tur, fixată la 6 ianuarie. Săptămîna aceasta am ținut două ședințe de pregătire, iar de la 6 ianuarie ne vom antrena zilnic.*

Petrolul dispune de lotul său complet. În ce privește datele jocurilor cu Ferencvaros, echipa budapestană a propus 27 februarie și 6 martie și Petrolul a acceptat. A rămas de precizat unde se va disputa primul meci.

★

La Cluj, Știința și-a continuat și ea antrenamentele săptămîna aceasta, după partida cu Novisad. Jucătorii vor face o pauză pînă la 5 ianuarie. Antrenamentele vor avea loc, alternativ, afară și în sală, sub conducerea antrenorului N. Săbăslău, care în pregătirea fizică va fi ajutat de antrenorul de atletism dr. Arnăutu.

★

Zăpada care a căzut a încurcat socotelile fotbaliștilor de la Farul. Aceștia urmau să joace duminica trecută cu echipa de tineret, însă timpul nu le-a permis, astfel că au intrat într-o vacanță de 10 zile. De la 4 ianuarie toți jucătorii vor fi din nou la dispoziția antrenorului A. Botescu, urmînd ca în zilele de 5 și 6 ianuarie să se prezinte la vizita medicală, iar la 7 ianuarie la primul antrenament al anului. În ce privește lotul de jucători, s-a produs o singură modificare: Mănescu a plecat să-și satisfacă stagiul militar. Pentru înlocuirea lui pe postul de extremă stînga antrenorul Botescu s-a oprit asupra lui Ologu, folosit în cîteva meciuri pe dreapta. O altă preocupare a antrenorului este găsirea unei „dubluri" pentru fundașul Buzea care a dat un randament scăzut după accidentul suferit. Ca soluție Botescu reflectează asupra jucătorului Nicoară. Bineînțeles că pe primul plan stă munca de instruire. Liderul trebuie să confirme, în primăvară, printr-o comportare la fel de bună poziția pe care o ocupă în clasament.

★

Ultimul antrenament al Progresului București a avut loc la 22 decembrie, după care a urmat un control medical. Jucătorii își vor relua pregătirile la 7 ianuarie. Activitatea pe 1963 va începe tot cu vizita medicală. Ea va fi urmată de analiza comportării echipei în toamnă. Concluziile acestei analize vor sta la baza planului de antrenament. Din lot vor lipsi Pașcanu și Sandu, plecați să-și facă stagiul militar.

★

În sfîrșit — pentru a încheia aceste scurte vești din cluburi — la Iași jucătorii echipei C.S.M.S. sînt în vacanță pînă la 7 ianuarie, cînd va avea loc vizita medicală. De la 8 ianuarie ieșenii se vor antrena de cinci ori pe săptămînă. Două ședințe de pregătire vor avea loc afară, iar celelalte în sală. Paralel se va desfășura o activitate teoretică (prelucrarea regulamentului de joc, referate susținute de jucători etc.). Antrenorul Tr. Iordache are la dispoziție efectivul obișnuit de jucători.

ATLETISM

Bilanțul anului 1962

Atletele fruntașe de la sărituri și aruncări au rezultate valoroase

SARITURA ÎN ÎNALȚIME

1,87 (1,91) Iolanda Balaș (Steaua)
1,65 (1,64) Rodica Voroneanu (Șc. Sp. UCFS Roman)
1,62 (1,58) Mihaela Popescu (CSS Buc.)
1,60 (1,55) Eva Mayer (U.T. Arad)
1,60 (1,55) Simona Dăscălescu (CSS Buc).
1,55 (1,55) Utte Popescu (CSM Mediaș)
1,54 (1,54) Elena Vîrlan (CSS Buc.)
1,53 (1,40) Cornelia Toma (SSE Oradea)
1,53 (1,44) Niculina Balea (CSS Brașov)
1,52 (1,49) Jana Neagu (C.S.O. Craiova)
1,52 (1,50) Elf. Nicolaus (CSS Brașov)

	1	10	25	50
1959	1,84	1,49	1,45	1,38
1960	1,86	1,50	1,44	1,39
1961	1,91	1,50	1,46	1,40
1962	1,87	1,52	1,48	1,40

1959	1.565	9042 p
1960	1,571	9107 p
1961	1.590	9308 p
1962	1,601	9429 p

SARITURA ÎN LUNGIME

6,14 (5,91) Viorica Belmega (CSM Cluj)
5,89 (5,64) Olga Borangic (St. Buc.)
5,80 (5,62) Aurelia Sîrbu (Met. Buc).
5,79 (5,86) Maria Pandele (Unirea Buc).
5,74 (5,48) Gab. Radulescu (CSS Buc).
5,56 (5,28) Julieta Balea (CSS Brașov).
5,56 (5,47) Utte Popescu (C.S.M. Mediaș)
5,53 (5,39) Maria Budan (St. Buc.)
5,51 (5,51) Ec. Potoroacă (SSE Pl.)
5,50 (—) Marg. Miliadis (Din. Buc).

	1	10	25	50
1959	5,79	5,42	5,03	4,87
1960	5,84	5,42	5,10	4,94
1961	5,96	5.48	5,19	4,98
1962	6,14	5,50	5,21	5,00

1959	5,545	8835 p
1960	5,650	9079 p
1961	5,669	9123 p
1962	5,702	9199 p

ARUNCAREA GREUTĂȚII

15,95 (15,97) Ana Sălăgean (Din. Brașov)
14,48 (14,49) Anca Gurău (Prog. Buc.)
13,93 (14,37) Erica Scherer (Voința Br.)
13,22 (12,80) Lia Manoliu (Met. Buc.)
12,65 (10,54) Livia Orosz (SSE Brașov)
12,09 (12,31) Mel. Silaghi (Voința Buc.)
11,87 (13,12) Ana Macovei (Met. Roman)
11,85 (11,21) Cristina Gurău (Prog. Buc.)
11,72 (12,07) Marg. Szabo (St. Timiș.)
11,72 (11,98) Augusta Bugnariu (St. Cluj)

	1	10	25	50
1959	15.41	11,05	10,18	9,52
1960	15,55	11,15	10,27	9,50
1961	15,97	12,00	10,59	9,95
1962	15,95	11,72	10.81	10,18

1959	12,574	8908 p
1960	12,400	8793 p
1961	13,230	9345 p
1962	12.948	9157 p

ARUNCAREA DISCULUI

53,18 (54,29) Lia Manoliu (Met. Buc)
51,48 (51,48) Ol. Cataramă (Șc. Sp. UCFS C-lung)
44,96 (41,96) Elena Cosac (St Buc.)
41,98 (45,44) Niculina Barbu (Rapid Buc)
41,78 (41,55) Ildiko Szabo (St. Buc.)
40,88 (43,73) Anca Gurău (Prog. Buc.)
40,11 (39,82) Ana Macovei (Met. Roman)
40,10 (43,55) Ana Sălăgean (Din. Brașov)
40,03 (37,44) C-ța Stan (Voința Buc.)
39,88 (40,51) Eliza Soos (St. Buc.)

	1	10	25	50
1959	49,88	36,40	30,29	27,53
1960	53,21	36,93	31,60	28,96
1961	54,29	39,76	32,80	30,11
1962	53,18	39,88	33,80	30,47

1959	41,542	8895 p
1960	42,320	9040 p
1961	44,208	9490 p
1962	43,438	9250 p

ARUNCAREA SULIȚEI

55,66 (56,64) Maria Diaconescu (Steaua)
42,64 (34,34) Mih. Brandsdorfer (CSS Buc.)
41,55 (47,34) Rodica Bucea (CSS Timiș.)
41,00 (40,13) Sabina Stoica (St. Buc.)
40,51 (—) Marilena Ciurea (CSS Br.)
40,12 (34,83) Georg. Niculescu (CSS Buc.)
39,24 (40,90) Ana Nyilas (Met. Buc.)
39,03 (36,72) Maril. Oțeleanu (SSE Craiova)
38,24 (31,58) Elena Neacșu (Șc. Sp. UCFS C-lung)
37,93 (34,96) Maria Petuhova (St. Buc.)

	1	10	25	50
1959	51,97	34,87	30,88	26,49
1960	54,33	35,85	30,40	27.00
1961	56,64	36,15	32,78	29,34
1962	55,66	37,93	32,93	29,30

1959	40,586	8637 p
1960	40,937	8698 p
1961	41,189	8729 p
1962	41,592	8815 p

PENTATLON

4332 (—) Maria Budan (St. Buc.)
4230 (4238) Aurelia Sîrbu (Met. Buc.)
4021 (—) Olga Borangic (St. Buc.)
3922 (4201) Maria Pandele (Unirea Buc.)
3831 (3910) Utte Popescu (CSM Mediaș)
3580 (3482) Elena Vîrlan (CSS Buc.)
3554 (—) Eva Mayer (U.T. Arad)
3539 (—) Liana Jung (Steaua)
3534 (—) Const. Pitrop (Unirea Buc.)
3474 (3477) Lucreția Stancu (Din. Buc.)

	1	10
1959	4174	3405
1960	4177	3550
1961	4238	3477
1962	4332	3474

Gimnastica de ameliorare

Mers vioi pe loc sau în jurul camerei și alergare ușoară pe loc.

Ex. 1. — Stînd: ducerea brațelor prin înainte lateral și pas lateral la stînga — revenire. Aceeași spre dreapta. Se execută de 3—4 ori.

Ex. 2. — Stînd: legănarea alternativă a brațelor spre stînga și dreapta cu îndoirea și întinderea repetată a picioarelor — imitarea patinajului. Se execută de 8—12 ori în ritm viot.

Ex. 3. — Stînd depărtat cu brațele în sus: legănarea laterală a trunchiului spre stînga și dreapta. Se execută de 2 ori cîte 6—8 legănări.

Ex. 4. — Ghemuit cu sprijinul mîinilor pe sol: deplasare înainte.

Ex. 5. — Șezînd cu genunchii îndoiți, mîinile apucă gambele: răsturnarea corpului pe spate și revenire. Se execută de 4—6 ori.

Ex. 6. — Stînd depărtat: ducerea brațelor prin înainte oblic în sus, arcuirea corpului înapoi și ridicare pe vîrfuri, revenire, apoi aplecarea trunchiului cu relaxarea brațelor în față. Se execută de 4—6 ori.

Ex. 7. — Stînd cu mîinile pe șold: Sărituri ușoare ca mingea pe loc de 3 ori apoi săritură cu extensia corpului. Se execută de 3 ori cîte 8 sărituri.

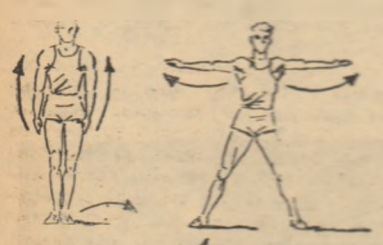

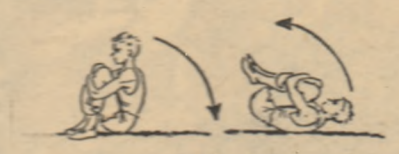

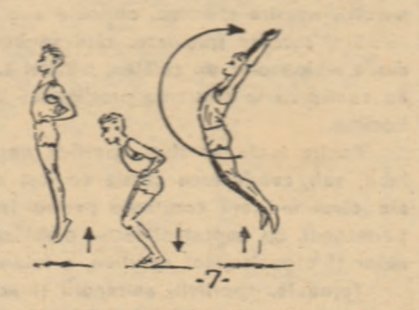

UNDE MERGEM?

AZI

VOLEI: **sala Dinamo**, de la ora 16,30: finalele competiției dotată cu cupa „A 15-a aniversare a R.P.R.".

POPICE: **arena Unirea**, de la ora 16: concursul dotat cu cupa „A 15-a aniversare a R.P.R.".

HANDBAL: **sala Politehnica**, de la ora 8,30 și de la ora 17: întreceri în cadrul cupei „A 15-a aniversare a R.P.R." rezervată echipelor studențești

MÎINE

BASCHET: **sala Giulești**, de la ora 8,30: finalele cupei „A 15-a aniversare a R.P.R.". Se vor disputa, în ordine, meciurile pentru locurile 3—4 (fete și băieți) și 1—2 (fete și băieți).

POPICE: **arena Unirea**, de la ora 8: concursul dotat cu cupa „A 15-a aniversare a R.P.R.".

De la I. E. B. S.

S-au pus în vînzare la casa patinoarului artificial din parcul „23 August" biletele pentru spectacolul „Povestea oglinzii de gheață", feerie interpretată de Ansamblul de tineret de patinaj artistic, ce va avea loc marți 1 I 1963.

Pentru public patinoarul artificial este deschis sîmbătă 29 XII. 1962 ora 10—12 și 17—19, duminică 30 XII ora 10—12 și 15—17 și luni 31 XII. 1962 ora 10—12.

PATINAJ

Un nou spectacol pe patine

„Povestea oglinzii de gheață"

Studioul de televiziune și Federația română de hochei-patinaj au rezervat amatorilor de reuniuni artistice pe gheață o surpriză plăcută: în ziua de 1 ianuarie 1963 va avea loc pe patinoarul artificial „23 August" spectacolul intitulat *„Povestea oglinzii de gheață"* prezentat de tînărul nostru ansamblu de patinaj artistic.

Este prima apariție în fața publicului a tinerilor noștri „artiști ai gheții" într-un spectacol în toată regula. *„Povestea oglinzii de gheață"* este povestea unui om de zăpadă și a doi năstrușnici băieți, care ne vor purta de la Ecuator la Polul Nord. Decorurile, costumele, regia de lumini, în general punerea în scenă a acestei feerii au cerut eforturi deosebite din partea realizatorilor ei. Ilustrația muzicală aparține lui Dan Jelescu.

Luminile „rampei" de pe stadionul de iarnă din parcul „23 August" se vor aprinde marți seara în jurul orei 19.

● *Terenurile de tenis din parcul sportiv Dinamo au fost transformate în patinoar. Accesul publicului, pe această nouă bază sportivă de iarnă: zilnic între orele 9—11,30 și 16—19.*

PRONOSPORT ● PRONOEXPRES ● LOTO-CENTRAL

Ultimul concurs Pronosport al anului atrage întotdeauna un număr mare de participanți.

Iată acum programul acestui atractiv concurs Pronosport (nr. 52 din 30 decembrie 1962) cu pronosticurile date de „Programul Loto-Pronosport":

1.	Bologna—Napoli	1
2.	Catania—Atalanta	1 X
3.	Internazionale—Roma	1, 2
4.	Juventus—Mantova	1 X
5.	Lanerossi—Genoa	1 2
6.	Palermo—Modena	1 X
7.	Sampdoria—Torino	1 X
8.	Spal—Milan	X 2
9.	Messina—Como	1
10.	Sambenedettese—Brescia	2
11.	Triestina—Lecco	1 X
12.	Verona—Padova	1
Sp.	Venezia—Fiorentina	2

Participați la acest ultim concurs Pronosport al anului! AZI ULTIMA ZI pentru depunerea buletinelor. În Capitală și în orașele de reședință regională se mai pot depune buletinele pronosport și mîine dimineață pînă la orele 13.

● A devenit o obișnuință ca, în seara de revelion, veselia și petrecerea să fie completate de aflarea rezultatelor tragerii speciale Loto-Central.

De data aceasta, însă, MAREA TRAGERE a REVELIONULUI prezintă un interes mult mai mare decît în anii trecuți. Unul din motive este și faptul că, **pentru prima dată, la o tragere specială Loto-Central se extrag 62 de numere din urnă: 2 extrageri pentru premiile în bani (în total 19 numere) și 10 extrageri pentru premiile suplimentare în obiecte (în total 43 de numere).**

Premiile suplimentare constau din:

— AUTOTURISME („Skoda—Felicia", „Moskvici" și „Skoda—Octavia") și EXCURSII în U.R.S.S. în NUMAR NELIMITAT.

— MOTOCICLETE, FRIGIDERE, TELEVIZOARE, ARAGAZURI, MAȘINI DE CUSUT, MAȘINI DE SPALAT RUFE, APARATE DE RADIO, CEASORNICE etc.

În plus, la marea tragere specială LOTO-CENTRAL A REVELIONULUI, în afara numeroaselor premii în bani și obiecte, LOTO-PRONOSPORT oferă frumoase cadouri:

— „Un ceas deșteptător ori un calendar de buzunar", pentru participanții care joacă cîte un bilet întreg de 910 lei.

— O pungă cu următoarele obiecte: „Una scrumieră emailată, un pachet țigări Loto-Pronosport, o agendă telefonică, o oglindă și un calendar de buzunar" pentru participanții care joacă cîte un bilet sfert de 227,50 lei.

— „O agendă telefonică și o oglindă" pentru fiecare bilet întreg de 40 lei.

— „O oglindă și un calendar de buzunar" pentru fiecare bilet sfert de 23 lei.

— „100 șervețele și un calendar de buzunar" pentru fiecare bilet întreg de 20 lei.

● Se aduce la cunoștința participanților că agențiile Loto-Pronosport sînt închise în ziua de 1 ianuarie 1963, iar miercuri 2 ianuarie 1963 ele vor funcționa cu începere de la ora 15.

Buletinele pentru concursul „PRONOEXPRES" din 2 ianuarie se pot depune numai pînă în seara zilei de luni 31 decembrie 1962.

Premiile concursului Pronosport nr. 51

Pr. special (12+1): 2 variante a cîte 25.000 lei. Categoria I: 4 variante a cîte 29.014 lei. Categoria a II-a: 102,1 variante a cîte 813 lei. Categoria a III-a: 1253,7 variante a cîte 99 lei.

Premiul special a fost obținut de Sinculescu Ion din reg. Argeș și Mihai S. Mihai din Ploiești, cărora le-a revenit cîte 54.014 lei (premiul special și premiul de categ. I).

Rubrică redactată de Loto-Pronosport.

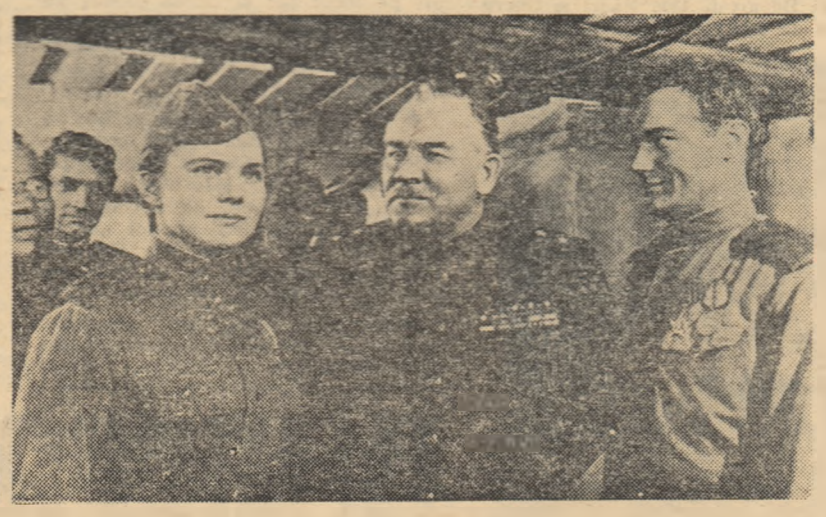

Simbătă 29 decembrie, ora 18, se redeschide cinematograful „Patria" cu filmul pentru ecran panoramic „Povestea anilor înflăcărați"; în completare filmul documentar sovietic „Neva".

Biletele s-au pus în vînzare la casele cinematografelor: Republica și București. Pentru întreprinderi și instituții la casa cinematografului Patria.

HANDBAL

Un strălucit final de sezon

SELECȚIONATA STUDENȚEASCĂ A ȚĂRII A ÎNVINS CATEGORIC NAȚIONALA IUGOSLAVIEI : 22—13 (13—5) !

Ce dovadă mai grăitoare pentru valoarea handbalului nostru masculin decît partida de joi seara, în care selecționata studențească a țării s-a impus categoric în fața reprezentativei Iugoslaviei ? La un interval de două zile o altă formație romînească, complet nouă față de cea care a evoluat marți, a obligat redutabila echipă iugoslavă să părăsească din nou terenul învinsă. Și încă de ce manieră !

Cu greu vom uita această întîlnire, poate una dintre cele mai frumoase desfășurate sub cupola sălii Floreasca. Cu priceperea și ambiția-i caracteristică, antrenorul **Eugen Trofin** a pus pe picioare o echipă plină de perspective, cu o valoare de necontestat, care joi seara pur și simplu ne-a delectat. Iar pentru a sublinia și mai puternic valoarea succesului, trebuie să vă spunem că în afara formației **R. D. Germane**, nici o altă reprezentativă națională din lume nu a reușit pînă acum să învingă echipa **Iugoslaviei** la 9 goluri diferență ! Și, rețineți, scorul de 22—13 (13—5) cu care studenții romini au terminat învingători în această întîlnire nu exprimă în întreime superioritatea lor evidentă...

„Am pierdut jocul în prima repriză — ne-a declarat la sfîrșit selecționerul unic al iugoslavilor, **Ivan Snoj. Romînii au jucat excepțional și s-au apărat cum n-am văzut, de mulți ani, o echipă apărindu-se. Nu ni s-a întîmplat niciodată ca în primele 20 de minute să marcăm doar un gol...“** Am reprodus în mod special cuvintele lui **Snoj**, pentru că ele arată în mare măsură ce a determinat victoria noastră. Într-adevăr, mai ales în prima repriză, apărarea noastră a fost greu de trecut. Avînd jucători mai puțin dotați din punct de vedere fizic, echipa noastră a trebuit să depună eforturi sporite pentru a rezista atacurilor adverse. Și dacă la pauză **Jianu, Oțelea, Samungi** sau **Schmidt** își storceau tricourile făcute leoarcă, lucrul pare foarte explicabil. Pînă atunci ei nu primiseră decît 5 goluri, marcaseră 13, și ceea ce este mai important, scoseseră complet „din mînă“ pe adversarii lor. Majoritatea șuturilor expediate cu tărie de handbaliștii iugoslavi s-au oprit în blocajul jucătorilor noștri, iar atunci cînd totuși ele au găsit cîte un culoar liber, portarul Tale nu le-a oferit aproape nici o satisfacție.

În același timp, în atac, studenții s-au desfășurat cu o ușurință neașteptată. Neintimidîndu-se nici un moment de valoarea adversarilor, ei au inițiat acțiuni rapide, pe un front larg, marcînd goluri, unul mai spectaculos decît altul. Știind că nu-l au decît pe **Schmidt**, ca trăgător în forță de la 9 metri (joi seara de altfel în formă excelentă), studenții au mizat mai mult pe pivoți și extreme, sau pe pătrunderi individuale (Constantinescu, Oțelea), dejucînd astfel planurile adversarilor care îi „așteptau“ mai mult în fața semicercului. Și totul le-a mers în plin. De altfel, evoluția scorului este concludentă. Cu excepția primului minut, cînd iugoslavii au avut 1—0, noi am condus în permanență : 7—1 (min. 19), 14—5 (min. 34), 17—7 (min. 43), 21—10 (min. 53) și în final 22—13. O victorie pentru care întreaga echipă merită cuvinte de laudă.

H. Singer (R.D.G.) a condus următoarele formații : **Sl. studențească a R.P.R.** : Tale — Schmidt 6, Oțelea 4, Samungi 2, Constantinescu 5, Pall 1, Popescu 3, Fabian 1, Jianu, Paraschiv, Marinescu; **R.P.F.I.** : Göry (Tomasovici) — Karadza 2, Duranec 4, Dekaris 1, Vican 1, Malici 1, Izdakovici 1, Martincevici 3, Pavicici, Rabata, Sarenkapa.

ADRIAN VASILIU

I. Popescu — joi seara în mare vervă de joc — aruncă la poartă dintr-o poziție caracteristică postului de extremă. Va fi al 4-lea gol al reprezentativei noastre studențești
Foto : P. Romoșan

ECHIPA FEMININĂ, DIN NOU ÎNVINGĂTOARE ÎN FAȚA HANDBALISTELOR IUGOSLAVE : 7—5 (2—3)

Mai disputat decît primul — dar nu și mai frumos, — cel de-al doilea meci dintre selecționatele feminine de handbal ale **R. P. Romine** și **R.P.F. Iugoslavia** s-a încheiat tot cu victoria reprezentantelor noastre : 7—5 (2—3). Caracteristica principală a acestei întîlniri a fost lupta, o luptă de uzură, echipa oaspe încercînd, prin abuzul de faulturi să nu lase pe handbalistele noastre să-și desfășoare jocul lor obișnuit. Nu este pentru prima oară cînd în handbal se aplică o astfel de... „tactică“. Ea poate contribui la obținerea unui rezultat mai onorabil pentru echipa care încearcă s-o aplice, dar scade în mod cert din frumusețea unei întîlniri.

Așa s-au petrecut lucrurile în prima repriză a meciului dintre echipele feminine ale **R. P. Romine** și **R.P.F. Iugoslavia.** După 15 minute de joc handbalistele iugoslave comiseseră 18 faulturi (!) și scorul le era favorabil : 3—2. Echipa noastră începuse partida cu aceeași vervă și în același ritm ca și marți, manifestîndu-și superioritatea chiar din primele acțiuni. Însă, acțiunile erau fracționate și nu aveau continuitatea necesară asigurării unei eficacități ridicate. Doar o scurtă perioadă s-a jucat frumos. Ambele echipe au ratat cîteva ocazii (iugoslavele pe contraatac, iar jucătoarele noastre din poziții clare de pe semicerc). Echipa noastră conduce cu 2—1 (min. 13), este egalată după două minute și apoi, la capătul unui contraatac handbalistele oaspe iau conducerea: 3—2 (min. 17). Jucătoarele romîne au o mare ocazie de a egala în min. 19, dar **Hedeșiu** „scăpată“ singură pe semicerc trage în bară.

La reluare, ne întrebam dacă selecționata romînă își va găsi ritmul și dacă va putea să contracareze „tactica“ aplicată de jucătoarele oaspe. Accelerînd ritmul de joc, pasînd mingea foarte rapid pentru a limita cît mai mult posibilitățile de a fi faultate, handbalistele noastre au făcut inutil abuzul de neregularități. În cîteva minute ele au egalat și apoi au luat și conducerea. În min. 35 scorul era de 7—3 pentru reprezentativa **R. P. Romine.** Handbalistele iugoslave nu au reușit să înscrie în această repriză decît două goluri. Și acestea în ultimele 60 de secunde, prin transformarea a două lovituri de la 7 m.

Arbitrul **Jan Dolezal** (R. S. Cehoslovacă) a condus următoarele formații : R. P. ROMÎNĂ : Hector (Borcea) — Leonte, Hedeșiu (2), Ștefănescu, Oțelea (2), C. Dumitrescu, M. Constantinescu (2), Boțan (1), Nemetz, Gheorghiță.

R.P.F. IUGOSLAVIA : Istvanovici — Pricici, Bjelici, Jurcak, Radunovici (2), Ninkovici, Rak, Jasici (1), Rebernjak, Jakovetici (2).

CĂLIN ANTONESCU

Dinamo București în „C.C.E.“

Au fost stabilite datele jocurilor Dinamo București—R.K. Zagreb, din cadrul „Cupei campionilor europeni“. Primul meci va avea loc la București în ziua de 16 ianuarie, returul urmînd să se dispute într-o localitate din Iugoslavia (nestabilită încă) la 3 februarie.

Titanii — Rapid 13-13 (4-5)

În întîlnirile din cadrul „Cupei de iarnă“, disputate joi după-amiază în sala Floreasca, s-a înregistrat o nouă surpriză : Titanii a terminat la egalitate cu Rapid. În celelalte partide, favoriții au cîștigat fără emoții.

TITANII — RAPID (m) 13—13 (4—5). În prima repriză, rapidiștii au luat un avantaj minim. După pauză, feroviarii au condus cu 7—4 (min. 35) După 9 minute, scorul a devenit din nou egal : 8—8, pentru ca apoi, jucătorii de la Rapid să conducă cu 11—8. Ultima parte a întîlnirii s-a desfășurat sub semnul egalității. Cele mai multe goluri au fost înscrise de : Tudoroiu (7) pentru Titanii și Mureșan (6) pentru Rapid.

ȘTIINȚA — DINAMO BACĂU (m) 28—20 (14—11). Studenții au întrecut clar pe dinamoviștii din Bacău, care au avut o apărare ușor penetrabilă. Punctele au fost realizate de : Mirea (5), Geza (5), Harabor (6), Jumate (6), Burcea (2), Banciu (2), Aposu (2) pentru Știința, respectiv, Horobet (6), Martini (5), Schneider (5), Mengoni (5) și Tarko (1).

RAPID — VESTITORUL (f) 16—7 (8—2). „Garnitura“ a doua a campionatelor a cîștigat fără emoții.

ȘTIINȚA—CONFECȚIA (fostă UNIREA) (f) 14—7 (6—5).

● În *„Cupa de iarnă“* la *Oradea*, echipa Rapid conduce (neînvinsă) în întrecerea masculină. La fete, pînă în prezent, în frunte se află *Favorit* și *I.T.O.*, fiecare cu 6 puncte din 3 meciuri. *(I. GHIȘA*-coresp. regional)

● Rezultate din întrecerile *„Cupei de iarnă“* la *Ploiești :* C.S.O.—Progresul (m) 41—30 (17—13) ; Locomotiva—A.S.A (m) 40—32 (21—15) ; S.S.E.—Prahova (m) 35—34 (21—17) *(M. POPESCU* și *C. NEGULESCU*-coresp.).

● La Cluj, în *„Cupa de iarnă“ :* C.S.S.—Știința (m) 24—23 ; Ind. Sîrmei—Motorul (m) 29—24 ; C.S.Ş.—Institutul pedagogic (f) 13—9 ; S.S.E.—Porțelanul (f) 12—1 ; C.S.S.—Fl. roșie 17—8; Știința Babeș-Bolyai—Fl. roșie 16—0 *(P. RADVANY* și *P. NAGY*-coresp.).

Cupa „A 15-a aniversare a R.P.R.“

(Urmare din pag. 1)

primele schimburi de mingi — blocajul rapidist (care i-a și pus în mînă pe atacanții giuleșteni), spre deosebire de apărarea defectuoasă, în special la fileu, a jucătorilor de la **Steaua.**

Din cealaltă semifinală, voleibaliștii de la **Dinamo** (lipsiți și joi de serviciile lui **Derzsei**, cu **Păunoiu** mai puțin bine inspirat decît în mod obișnuit și cu **Corbeanu** inegal) s-au calificat numai după ce au trecut prin ciurul de cinci seturi al emoțiilor pricinuite de **Progresul**, dar și de ei înșiși : **3—2 (14—16, 15—10, 15—8, 13—15, 15—3).** Echilibrarea raportului de forțe a hotărît-o impetuoasa voință cu care au început meciul sportivii de la **Progresul**, remarcabila activitate defensiv-creatoare a acestora și ritmul năvalnic imprimat jocului. Dinamoviștii au comis greșeala de a se lăsa antrenați, acționînd exagerat de mult în forță. În orice caz, rezultatul de joi sporește interesul general pentru finala masculină de astăzi, a cărei favorită rămîne totuși Dinamo.

— c. f. —

CONCURS DE CĂLĂRIE ÎN CAPITALĂ

Mîine, la manejul din calea Plevnei, se vor desfășura — în organizarea clubului sportiv Steaua — întrecerile de călărie dotate cu cupa „A 15-a aniversare a R.P.R.“. Bogatul program al întrecerilor cuprinde exerciții de voltije, probe de obstacole pentru juniori, junioare și seniori, demonstrații de ansamblu etc. Printre participanți : **Gh. Langa, Vasile Pinciu, Virgil Bărbuceanu, D-tru Hering, Oscar Recer, Cristian Țopescu, Andrei Costea, Manuela Bogza, Iolanda Lazăr.**

NUMEROASE COMPETIȚII LA CLUJ

În localitate au loc în prezent numeroase întreceri sportive închinate aniversării a 15 ani de la proclamarea Republicii. Astfel, la tenis de masă C.S.M. Cluj a organizat un concurs dotat cu cupa **„A 15-a aniversare a R.P.R.“**, la două categorii, tineret și seniori.

La tineret, cele mai multe victorii le-a realizat **Dan Negulescu**, urmat de **Mircea Crăciun** și **Sergiu Suciu.** La seniori locul I a revenit lui **Dorin Giurgiucă.** În urma lui s-a clasat **Radu Negulescu (!), Gheorghe Cobîrzan** și **Ștefan Szentivanyi.**

În organizarea asociației Voința, cei mai buni înotători din oraș vor lua parte la un mare concurs dotat cu premii. Concursul va avea loc la bazinul acoperit.

Cei mai buni spadasini de la C.S.M., Știința și S.S.E. vor fi prezenți la concursul dotat cu cupa **„A 15-a aniversare a R.P.R.“.** La acest concurs va participa și campionul țării, **Șt. Haukler.**

În sfîrșit, este de amintit o frumoasă gală de box în cadrul căreia au evoluat mulți începători, desfășurată în sala atelierelor „16 Februarie“. Iată cîteva rezultate : **P. Prunea** (C.S.M.) b.p. **D. Vituș** (Voința), **V. Olteanu** (Dinamo) b.p. **J. Palfavi** (Voința), **Gh. Vincze** (V) b.p. **A. Popa** (CSM), **J. Horja** (V) b.p. **S. Sebök** (D), **A. Murg** (CSM) b.p. **P. Vana** (CSM), **A. Văcăleru** (CSM) b.p. **M. Hrin** (V), **C. Decsei** (CSM) b.p. **M. Maier** (D).

P. RADVANYI, O. GUȚU, P. NAGY
coresp.

NOU RECORD REPUBLICAN DE SALĂ, LA ÎNOT

În bazinul acoperit (25 m) din Reșița s-a desfășurat recent un concurs de înot. Au participat sportivi de la C.S.S. Banatul Timișoara, Olimpia Reșița și S.S.E. Reșița.

Cu acest prilej, tînărul Enric Pischl (Olimpia) a reușit să parcurgă distanța de 100 m fluture în timpul de 1:06,6 — nou record de juniori, în bazin de 25 m. Alte rezultate : **100 m liber** — G. Lingner (Ol. Reșița) 1:02,1; **100 m bras** — G. Löwenfeld (Ol. Reșița) 1:20,2; **50 m liber** (cat. 13—14 ani) — Gh. Kuhn (Banatul Timișoara) 31,4; **50 m fluture** — Z. Giurasa (SSE Reșița) 33,7; **50 m liber** (cat. 11—12 ani) — Gh. Vaskor (SSE Reșița) 31,7; **100 m liber fete** — Codruța Sala (Banatul Tim.) 1:13,0.

A. RUDEANU — coresp.

REZULTATE BUNE ÎN ÎNTRECERILE POPICARILOR

Arena Unirea din Capitală găzduiește jocurile competiției dotată cu trofeul „A 15-a aniversare a R.P.R.“. Își dispută întîietatea cele mai bune jucătoare și jucători din București, Ploiești și Giurgiu.

Pînă vineri au evoluat popicarii din Capitală. După două zile de întreceri viu disputate, în clasament conduce tînărul Nicolae Moldoveanu (Unirea) cu 848 p.d. urmat, în ordine, de Gh. Constantin (Dinamo II) 847 p.d., Cornel Antonescu (Laminorul) 844 p.d., Sandu Marin (M.M.C.M.) 837 p.d. și Gică Andrei (Voința) cu 831 p.d. Au mai depășit granița celor 800 p.d. Constantin Preda (Unirea), D. Coteanu (M.M.C.M.), Gh. Scurtu (Unirea) ș. a.

Întrecerile continuă pe aceeași arenă simbătă, începînd de la ora 16, și duminică de la ora 8. Astăzi intră în concurs și fetele. Majoritatea lor sînt membre ale lotului republican. Ele joacă la proba clasică de 100 bile mixte.

HOCHEI PE GHEAȚĂ

Steaua—Știința 8-5 în campionatul orășenesc

În Capitală, pe patinoarul artificial, au continuat jocurile din cadrul etapei orășenești a campionatului republican pentru seniori, precum și partidele din turneul 5—8 al campionatului de juniori. Iată rezultatele înregistrate : **seniori :** Steaua — Dinamo 9—1 ; Știința — Unirea 7—2 ; Dinamo — Unirea 10—3 ; Steaua — Știința 8—5 (3—1, 3—4, 2—0) ; **juniori :** Dinamo — Steaua II 1—0 ; Olimpia — Dinamo 4—4 ; S.S.E. 2 II — Steaua II 5—0.

Activitatea competițională va continua începînd de mîine prin disputarea meciurilor din cadrul turneului pentru locurile 1—4 la juniori.

SUTE DE PARTICIPANȚI LA TÎRNĂVENI

La Tîrnăveni concursurile dotate cu cupa „A 15-a aniversare a R.P.R.“ au atras sute de tineri în întrecerile de tenis de masă, șah, popice, volei, baschet și gimnastică.

La aceste întreceri au luat parte tineri și tinere din 10 asociații sportive.

I. HASAȘIU, coresp.

ȘTIRI EXTERNE

NOU RECORD MONDIAL LA HALTERE

În timpul întîlnirii de haltere, desfășurată la Tîrnovo între echipa R. P. Bulgaria și selecționata secundă a R.S.S. Ucrainene, sportivul sovietic Vladimir Beliaev a stabilit un nou record mondial la cat. semimijlocie, stilul smuls, cu o performanță de 138 kg. Vechiul record deținut de același sportiv era de 137,5 kg.

START ÎN TURNEUL DE ȘAH DE LA HASTINGS

A început tradiționalul turneu internațional de șah de la Hastings (Anglia). În prima rundă, fostul campion mondial Vasili Smislov (U.R.S.S). l-a învins cu negrele pe englezul Hollis. Tot cu negrele, iugoslavul Gligorici a cîștigat la olandezul Van Seters, iar englezul Alexander, cu albele, a obținut victoria în partida cu Markovici (Iugoslavia). S-au întrerupt partidele Kotov (U.R.S.S.) — Clarke (Anglia), Tan (Indonezia) — Littleweod (Anglia).

ECHIPA AUSTRALIEI A CUCERIT „CUPA DAVIS“ : 5—0 CU MEXICUL

Cu scorul de 5—0 a cîștigat echipa Australiei meciul cu Mexicul din cadrul finalei „Cupei Davis“. Tenismanii australieni cuceresc pentru a 11-a oară în ultimii 19 ani „salatiera de argint“ care se decerne echipei învingătoare. În ultimele două meciuri de simplu Fraser l-a învins cu 3—6 ; 11—9; 6—1; 3—6; 6—4 pe Osuna, iar Laver a dispus cu 6—1; 4—6; 6—4; 8—6 de Palafox. La dublu : Rod Laver, Roy Emerson — Antonio Palafox, Rafael Osuna 7—5, 6—2, 6—4.

BILL NIEDER VREA SA REDEVINA AMATOR...

Campionul olimpic la aruncarea greutății și fost recordman mondial la această disciplină (20.06 m), americanul Bill Nieder, și-a exprimat dorința de a redeveni amator. După o tentativă nereușită ca boxer profesionist, Nieder vrea să revină în sportul care l-a consacrat ca unul din cei mai buni aruncători din lume. El a făcut o cerere de a fi recalificat ca amator pentru a putea participa la concursurile viitorului sezon atletic și la Jocurile Olimpice de la Tokio. În cazul că Asociația atletică de amatori din S.U.A. va aproba cererea lui Nieder, ea urmează să fie ratificată de C.I.O.

BRUMEL DIN NOU PE PRIMUL LOC

„Săritorul cosmic“ Valeri Brumel a fost desemnat cel mai bun sportiv sovietic pe anul 1962, în urma anchetei făcute de Federația presei sportive din U.R.S.S. în rîndul ziariștilor sovietici. Valeri Brumel a fost ales, după cum se știe, și sportivul nr. 1 al lumii, în toate anchetele organizate de diferite ziare și agenții de presă străine.

Iată cum arată lista celor mai buni 10 sportivi sovietici în anul care se încheie : 1. Valeri Brumel ; 2. Iuri Vlasov ; 3. Larisa Latinina: 4. Tamara Press ; 5. Eduard Sdobnikov ; 6. Igor Ter-Ovanesian; 7. Viktor Kosicikin; 8. Inga Voronina; 9. Piotr Bolotnikov; 10. Alevtina Kolcina.

(Agerpres)

NUMĂRUL DE ANUL NOU AL ZIARULUI NOSTRU VA APARE ÎN OPT PAGINI LUNI 31 DECEMBRIE LA ORELE OBIȘNUITE

Ancheta noastră de sfîrșit de an:

- **Cum apreciați dezvoltarea colaborării sportive internaționale și promovarea spiritului olimpic în anul 1962?**
- **Ce părere aveți despre mișcarea sportivă din R.P. Romînă și ce ați dori să transmiteți sportivilor romîni cu prilejul noului an?**

Răspund personalități marcante ale mișcării sportive internaționale

KONSTANTIN ANDRIANOV

Președintele Comitetului Olimpic al U.R.S.S.

1. Anul 1962 s-a caracterizat fără îndoială, prin noi succese înregistrate în domeniul colaborării sportive internaționale. Țările socialiste oferă un bun exemplu în această direcție. Sportivii lor nu numai că se întîlnesc des între ei, dar dezvoltă legăturile și cu colegii lor din alte țări. Un fenomen îmbucurător al anului 1962 îl constituie afirmarea crescîndă a sportului din țările Africii. Popoarele africane care s-au eliberat de sub jugul colonialist pot în prezent să se încadreze, în mod liber, în activitatea sportivă internațională. Sportivii Asiei s-au întîlnit în cursul acestui an în cadrul competiției lor regionale, Jocurile asiatice, desfășurate la Djakarta. Campionatele mondiale și europene desfășurate în 1962 au fost o mărturie a saltului înregistrat de unele discipline ca atletismul, natația, halterele, tirul, patinajul. Succesele mișcării sportive internaționale puteau fi în acest an și mai mari dacă guvernele unor țări membre ale N.A.T.O. ar fi renunțat la politica „războiului rece" în domeniul sportului.

Ne aflăm în preajma Anului Nou, 1963, „anul preolimpic". Încă de pe acum se poate spune că viitoarea ediție a J.O. va înregistra un record de participare, atît ca număr de țări, cît și ca număr de participanți. An de an, mișcarea olimpică crește și se dezvoltă continuu. Din păcate, C.I.O. mai are de luptat cu unele acțiuni de discriminare, manifestate în unele cercuri față de sportivii din R.D.G., R.P. Chineză și R.P.D. Coreeană. Sperăm însă că și pe viitor C.I.O. va lua atitudine fermă față de cei ce vor încerca să acționeze în spiritul „războiului rece" sau vor manifesta tendințe de discrimare.

2. Anul care se încheie a fost bogat în succese pentru sportivii romîni. Fără îndoială, ele sînt rezultatul marii popularități, precum și al bazei de masă asigurate sportului în Romînia. Pot spune că sportul de masă din Romînia promovează în mod permanent sportivi de clasă mondială. În numele Comitetului Olimpic al U.R.S.S. felicit pe sportivii romîni pentru succesele obținute și le doresc în anul 1963 victorii și mai mari în arena internațională.

2. Nutresc multă simpatie pentru sportivii romîni și urmăresc cu interes progresul lor rapid, pozițiile tot mai bune pe care ei le ocupă în sportul european și mondial. Ne bucură în mod deosebit că, de la un an la altul, sînt tot mai numeroase întîlnirile amicale dintre sportivii romîni și polonezi. În țara noastră sînt foarte apreciați rugbiștii romîni, handbaliștii, luptătorii, voleibaliștii, hocheiștii, ca să nu mai vorbim de Iolanda Balaș, Maria Diaconescu și Zoltan Vamoș. În numele meu personal, al conducătorilor sportivi și al sportivilor din R.P. Polonă felicit pe activiștii sportivi din Romînia, pe antrenori și pe sportivi pentru succesele obținute și le doresc ca în anul 1963 bilanțul recordurilor și performanțelor de valoare să fie și mai bogat.

RISTO ORKO

Președintele Federației de handbal din Finlanda, director general al societății „Suomi-Film"

1. Păstrăm și acum vii momentele minunate oferite de handbaliștii romîni în cadrul evoluției lor la Helsinki. Publicul nostru a încurajat și a primit cu entuziasm spectacolul sportiv. Ne-am convins o dată în plus că sportul este un mijloc eficient de apropiere a popoarelor, de cunoaștere a lor. Oameni de diferite rase, de pe diferitele continente se împrietenesc pe terenul de sport. Prin sport tinerii își manifestă dragostea pentru viață, pentru o lume fericită și iubitoare de pace.

2. Țara noastră are contacte în toate domeniile de activitate cu toate țările globului. Sîntem bucuroși că în acest an au sporit legăturile dintre sportivii romîni și finlandezi. Excelenții dv. handbaliști ne-au dovedit că titlul de campioni ai lumii îl merită pe deplin.

Avem convingerea că în anii următori sportivii finlandezi și romîni se vor întîlni și mai des, că unele întreceri vor deveni tradiționale. Mă folosesc de prilejul apropierii Anului Nou pentru a ura sportivilor romîni în 1963 noi succese de prestigiu în întîlnirile internaționale.

BRUNO ZAULI

Președintele Comisiei Europene de atletism

1. De fiecare dată cînd echipe de tineri sau tinere se întîlnesc într-un oraș, nu este vorba doar de o competiție sportivă, ci de o adevărată sărbătoare a prieteniei internaționale. În afara oricăror formalități sau ceremonii protocolare, sînt tineri care fac cunoștință, care strîng legături cordiale, care pleacă de la evenimentul respectiv cu o amintire dintre cele mai frumoase. În plus, ei au posibilitatea de a vedea țări noi cu propriii lor ochi și de a aprecia creațiile popoarelor din aceste țări.

Dacă există dificultăți pentru organizarea unui program sportiv și mai bogat, aceasta nu înseamnă o încetinire a ideii olimpice, care înaintează și cîștigă noi sportivi în fiecare zi, în lumea întreagă.

2. N-am avut plăcerea, pînă acum, de a vizita țara dv., dar i-am cunoscut bine pe atleții și pe conducătorii dv. sportivi cu prilejul unor competiții internaționale. I-am felicitat fie pentru succesele Iolandei Balaș, fie pentru spiritul sportiv al întregii echipe masculine sau feminine.

Înainte de război auzeam vorbindu-se despre Romînia — în sport — aproape numai pentru meciurile de fotbal, de la București, Timișoara sau din alte orașe. Dar, după război, am putut constata o dezvoltare în multe alte discipline (canotaj, lupte, box etc.) și în special în atletism, care este sufletul Jocurilor Olimpice. După un clasament, care nu e oficial, dar care reiese din rezultatele înregistrate la recentele campionate europene de la Belgrad, Romînia este pe locul 14 din 28 de țări participante, adică la mijlocul ierarhiei.

Dar atletismul romînesc e în curs de dezvoltare și cred că în 1966 la campionatele europene el se va afla în grupa primelor zece, care compun seria celor mai bune țări din Europa. Este urarea mea!

CH. PETIT-MONTGOBERT

Vicepreședintele Federației internaționale de handbal, președintele federației franceze de handbal

1. Aprob întrutotul colaborarea internațională și legăturile de prietenie care se manifestă în sport. Aceasta este de fapt una din ideile călăuzitoare ale spiritului olimpic. Apreciez drept pozitivă activitatea sportivă internațională a anului 1962, care a fost deosebit de bogată. Aceste întreceri au menirea să apropie tineretul lumii, să-l facă să se împrietenească pe terenurile de sport.

2. Cu prilejul campionatelor mondiale de handbal am vizitat frumoasa dv. țară. Am rămas impresionat de dezvoltarea și amploarea pe care o cunoaște sportul în Romînia. M-am convins de splendidele baze sportive și de capacitatea mișcării sportive din Romînia în organizarea unor competiții de mare amploare internațională. Organizarea campionatelor mondiale de handbal a fost în această direcție un examen pe care gazdele l-au trecut cu calificativul excelent. Cu acest prilej am admirat și măiestria handbaliștilor din Romînia, care au cucerit pe merit titlul de campioane ale lumii. De altfel, în Buletinul Oficial al Comitetului național pentru sport din Franța am publicat un mare articol în care am elogiat succesul organizatoric al campionatului mondial de handbal pentru femei desfășurat în acest an în Romînia.

Profit de acest prilej pentru a transmite prietenilor sportivi din Romînia cele mai sincere urări de Anul Nou, dorind ca rezultatele sportivilor romîni să fie din cele mai bune și în 1963.

VLODZIMIERZ RECZEK

Președintele Comitetului Suprem de cultură fizică din R. P. Polonă, membru al C.I.O.

1. Îmi face multă plăcere că, datorită inițiativei ziarului „Sportul popular", îmi pot exprima părerile în ceea ce privește dezvoltarea colaborării sportive internaționale și promovarea spiritului olimpic în anul 1962. Fără îndoială, ideile olimpice se dezvoltă continuu și cîștigă zi de zi noi simpatizanți. Sportul are toate motivele să fie mîndru că a menținut și dezvoltat marea cucerire a Greciei antice. O realizare a sportului contemporan este aceea că la baza majorității competițiilor sportive se află spiritul olimpic, al păcii, care apropie și leagă tineretul și popoarele întregii lumi, stimulează respectul reciproc, dorința de victorie.

Numeroasele competiții internaționale din acest an au creat înainte de toate o atmosferă propice dezvoltării relațiilor sportive amicale și de apropiere a tineretului. Din păcate, mai sînt unii cărora nu le sînt pe plac ideile olimpice, aceștia torpilînd de multe ori desfășurarea unor competiții prin politica discriminatorie pe care o promovează. Comitetul Internațional Olimpic a luat măsuri de preîntîmpinare pe viitor a unor asemenea acțiuni. Astfel, s-a recomandat federațiilor internaționale organizarea competițiilor numai în acele țări care garantează tuturor participanților posibilitatea de participare. Consider că aceasta este o atitudine justă a C.I.O., care și-a întărit astfel autoritatea, exprimînd în felul acesta vederile maselor largi de sportivi și simpatizanți ai ideilor olimpice din întreaga lume.

IMPRESII ALE OASPEȚILOR STRAINI

Iată înmănunchiate, în rîndurile de mai jos, cîteva declarații ale unor personalități sportive și sportivi străini, oaspeți ai R. P. Romîne în ultimii ani, care-și exprimă impresiile despre realizările țării noastre în anii puterii populare.

„Romînia poate fi mîndră"...

„Romînia poate fi mîndră de ceea ce a realizat în ultimii ani, ea poate fi mîndră de a fi construit nu numai stadioane pentru marile competiții sportive, dar și alte terenuri deschise tineretului și întregii țări. Avînd în vedere interesul publicului romîn pentru sport, se poate afirma pe bună dreptate că Romînia va juca un rol din ce în ce mai important în sportul internațional și în mișcarea olimpică".

AVERY BRUNDAGE
președintele Comitetului Internațional Olimpic

„În Romînia se lucrează intens pe toate tărîmurile"

„Am fost în Romînia cu prilejul omologării de către Federația internațională de schi a pîrtiilor alpine. Pîrtia Lupului se prezintă în stare excelentă, are lungimea și denivelare corespunzătoare și solicită intens cunoștințele tehnice ale schiorilor. Remarcabilă este și pîrtia Sulinarului pentru coborîre femei, iar pîrtia Sub-Teleferic prezintă condiții de vizibilitate excelente. Pîrtiile de deasupra Cotei 1400 sînt foarte bune. Ele sînt deschise, au înclinație și sînt foarte indicate pentru organizarea concursurilor de schi, mai ales că hotelul de la Cota 1400 și cabana Valea cu Brazi asigură o bună găzduire a concurenților. Terenul foarte larg permite coborîrea mai multor concurenți, concomitent, ceea ce înlesnește activitatea unei mase mari de schiori.

Carpații romînești, Poiana Brașov și Sinaia m-au încîntat. Îmi este greu să exprim căldura și amabilitatea cu care am fost primit în Romînia. Am impresia că pregătirea și întreținerea pîrtiilor se face cu mai multă îngrijire ca în alte țări. De altfel, constat că în Romînia se lucrează intens pe toate tărîmurile. Cea mai elocventă dovadă este impresionanta activitate în domeniul construcțiilor din orașul București.

Doresc ca anul 1963 să aducă sportivilor dv. multe rezultate excepționale și succese tot mai mari. Și pentru că sînt specialist în schi acest lucru se adresează în primul rînd schiorilor romîni, care în ultima vreme au început să se afirme și participă la tot mai multe întîlniri internaționale. De asemenea, consider că prin intermediul sportului, al întîlnirilor internaționale, tinerii se pot cunoaște mai bine și se pot împrieteni.".

FRIEDL WOLFGANG
secretarul general al Jocurilor Olimpice de iarnă de la Innsbruck

„Sportul a ținut pasul cu avîntul general al Romîniei"

Am fost de multe ori în Romînia, dar de fiecare dată am văzut alte și alte mărețe realizări înfăptuite de poporul dv. Din 1953 au sporit considerabil construcțiile de locuințe, iar progresele în toate domeniile au devenit cît se poate de evidente. Pot spune că sportul romînesc a ținut pasul cu avîntul general al Romîniei. Despre solii dv. sportivi se vorbește astăzi în întreaga lume. Despre handbaliști, de pildă, care au cucerit în mai multe rînduri titlul de campioni mondiali, despre atleți, despre scrimeri etc. Aceasta înseamnă că sportul din Romînia are o temeinică bază de masă, garanție sigură a viitoarelor succese pe plan mondial. Întrecerile dintre sportivii romîni și cei din R.D. Germană au devenit tot mai numeroase în ultimii ani. Desigur că în viitor sportivii țărilor noastre își vor măsura forțele în și mai multe competiții.

Doresc sportivilor romîni ca în anul 1963 să obțină cît mai multe titluri de campioni mondiali, cît mai multe medalii de aur în întrecerile la care vor participa.

HERMAN MILIUS
activist sportiv din R.D. Germană.

„Aveți o țară minunată, un popor vrednic"

Aveți o țară minunată, un popor vrednic. Așa am cunoscut eu Romînia. Vizita întreprinsă în țara dv. mă face să prețuiesc mult pe prietenii de aici, care ne-au înconjurat cu sinceritate, cu multă afecțiune.

M-a impresionat în mod deosebit capitala Romîniei. Aproape că nu există stradă pe care să nu vezi înălțîndu-se o nouă clădire. Orașul, în ansamblu, are o înfățișare de mare metropolă, cu așezămînte de cultură, cu parcuri și grădini. Totul este construit cu multă grijă pentru fiecare detaliu, cu gust artistic.

Dintre sportivii țării dv. mă voi referi mai ales la gimnaști, pe care am avut prilejul să-i cunosc mai îndeaproape. O primă observație: sînt foarte talentați. Cei care le-au insuflat pasiunea pentru această ramură sportivă au avut ochi buni, au știut să-i îndrume în funcție de realele lor calități. Gimnaștii romîni sînt foarte tineri, de aici și garanția succeselor viitoare.

Prof. SEIICHI HAMADA
Universitatea din Tokio

„Sînt foarte mîndru că am avut prilejul să vizitez capitala Romîniei. Am admirat construcțiile semețe ale noului București, activitatea sportivă în plină dezvoltare și înflorire și minunatele baze sportive care stau la dispoziția tineretului romîn". *(ENRIQUE FIGUEROLA — CUBA* campion și recordman al Cubei la 100 și 200 m plat).

★

„Am concurat pe multe stadioane, însă mărturisesc că n-am întîlnit un interes atît de mare pentru sport în general și atletism în special, ca la București. Mi-a plăcut mult spiritul sportiv al publicului, entuziasmul și competența sa". *(PERRY O'BRIEN — S.U.A., fost campion olimpic la aruncarea greutății).*

★

„M-a surprins în mod deosebit numărul mare de cadre tinere ce le aveți în sportul luptelor. Cred că succesele ce le-ați dobîndit pînă acum vor putea fi continuate și în viitor. Aveți rezerve suficiente" *(SVEDBERG RUDOLF — SUEDIA, fost campion olimpic la lupte clasice).*

★

„Am călătorit în nenumărate orașe din lume dar nu pot să-mi amintesc prea multe care să-și înfrumusețeze străzile atît de fermecător cu asemenea revărsare de culori. Cînd mă voi întoarce la Londra voi avea de adus la cunoștința comitetului meu și a prietenilor mei nenumărate lucruri frumoase despre București". (OSCAR STATE — ANGLIA, secretar general al Federației internaționale de haltere).

★

„Am fost în Romînia acum 20 de ani. Pe atunci litoralul era pustiu. Azi, litoralul romînesc e un minunat loc de turism! Ritmul în care se construiește și se înfrumusețează această perlă a Mării Negre va face ca în viitor turiștii de pe alte meleaguri să-și îndrepte și mai mult atenția către Constanța și împrejurimile ei", *(ISMAIL HERAIZ-SPANIA,* ziarist).

Intreprinderea Poligrafică Nr. 2 str. Brezoianu 23—25