PROLETARI DIN TOATE ȚĂRILE, UNIȚI-VĂ!

SPORTUL popular

Organ al Uniunii de Cultură Fizică și Sport din R.P.Romînă

Anul XIX — Nr. 4282 ★ Joi 1 august 1963 ★ 4 pagini 25 bani

Biblioteca Centrală Regională Hunedoara-Deva

Concursul nostru DE FOTOGRAFII SPORTIVE

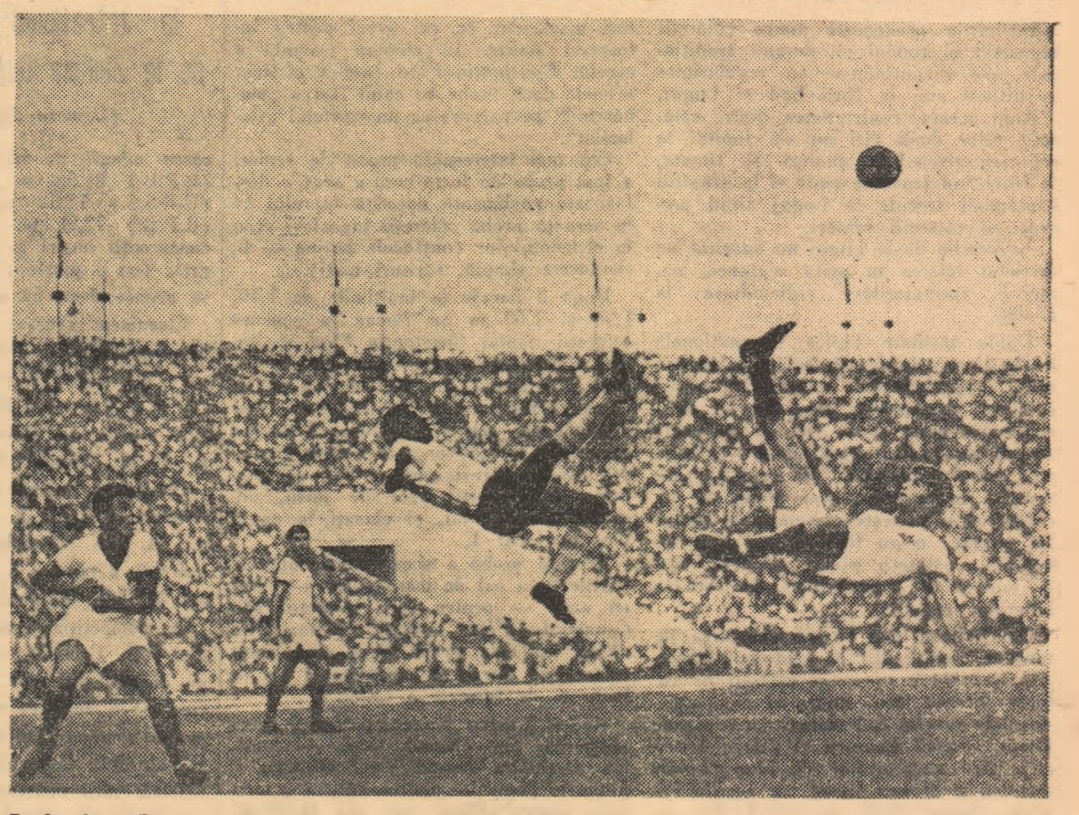

R. Onodi — București *Simetrie...*

Corespondenții ne scriu despre Spartachiada de vară a tineretului

Zilnic ne sosesc la redacție numeroase scrisori prin care sînt relatate pe larg aspecte din desfășurarea întrecerilor Spartachiadei de vară a tineretului. Iată pe scurt conținutul cîtorva din aceste corespondențe.

Lehliu

Pe baza sportivă din comuna Dor Mărunt, raionul Lehliu, s-au desfășurat duminică întrecerile etapei regionale a Spartachiadei, la care au participat peste 600 de tineri. Programul a cuprins concursuri atractive la atletism, ciclism, fotbal, volei, haltere, handbal și gimnastică. Mulți dintre concurenți au dat dovadă de o bună pregătire. De pildă, junioara Elena Gheorghe — Lehliu (9,05 m la aruncarea greutății), Aurel Anghel — Sălcioara (cîștigător în cursele de 800 și 1500 m), Corbu Bogdan — Lehliu (cel mai bun la săritura în înălțime și înălțime), Elena Nicolae — Crăsani (cel întîi la ciclism) etc.

În fotografie, un aspect din cursa de 1500 m desfășurată pe pista terenului sportiv din comuna Dor Mărunt.

E. COSMA

Brașov

În cluburile sportive din localitate activitatea legată de etapa a doua a Spartachiadei a fost deosebit de susținută. Reprezentanții celor peste 66 000 de participanți la faza de masă a acestei competiții și-au desemnat campionii interasociații. În cadrul clubului sportiv Steagul roșu s-au evidențiat o serie de elemente talentate din sînt popicarul St. Marțon (asoc. Oțelărie), trăgătorii I. Florea, V. Mindroi, E. Topoș și Mioara Moarcăș etc. Același interes l-am întîlnit și în cadrul întrecerilor desfășurate la clubul sportiv orășenesc unde, dat fiind marele număr de asociații care aparțin clubului (101), s-a hotărît (pentru o mai bună organizare a competițiilor) împărțirea pe grupe, cîștigătorii turneelor ducînd mai departe întrecerea. Și la clubul sportiv Tractorul aceeași animație. Aci conducerea clubului a decernat celei mai bune asociații sportive „Cupa Spartachiadei de vară". Iată cîteva dintre ultimele rezultate ale etapei a doua înregistrate în cadrul clubului sportiv orășenesc: Volei: Barajul—Oltul 2—0, Pielăria—T.R.C.L. 3—0, Nivea—Ancora 2—0, Carpați—Pielăria 2—0, Popice: I.C.B.—Dezrobirea 750—745, Pielăria—Răsăritul 629—569, I.C.B.—Pielăria 790—980; Fotbal: Prefabricate—Metrom 5—2, Pielăria—T.R.C.L. 4—1, Timpa—Ancora 5—2, Prefabricate—Poligrafia 2—1.

C. GRUIA

Fălticeni

Săptămîna trecută, orașul nostru a fost locul de desfășurare a unei duminici sportive de amploare. Cei mai buni sportivi din Fălticeni și din unele asociații sătești din raion, în număr de peste 150, participanți la etapele precedente ale Spartachiadei, s-au întrecut la o serie de ramuri sportive ca înot, tir, motociclism, călărie, ciclism, orientare turistică etc. Întrecerile au început de dimineață, au continuat toată ziua și au fost urmărite de un mare număr de spectatori.

(Continuare în pag. a 2-a)

PRIETENII NOI

Reportajul nostru

De cîteva zile la „Cauciucul Quadrat" și-au făcut apariția prin secții tineri și tinere cu priviri curioase și zeci de întrebări pe buze. Creioanele notau în caiete, cu repeziciune, denumiri de utilaje, materii prime, produse finite, indici tehnico-economici de care depind îndeplinirea și depășirea sarcinilor planului de producție. Notațiile luate „pe viu" care sînt confruntate cu notațiile teoretice făcute pînă mai acum două luni în amfiteatre și săli de cursuri.

Cine erau oaspeții? Studenții anilor I, II și IV ai Institutului de științe economice „V. I. Lenin" din București, aflați în practică profesională. Zi de zi în mijlocul muncitorilor și specialiștilor din întreprindere, studenții capătă noi cunoștințe, noi deprinderi, și nu numai atît. Tinerii practicanți mai învață ceva: să prețuiască munca productivă, pe meșterii uzinei.

...Laboratorul întreprinderii! Asupra aparatelor ce controlează și precizează prin analize fizico-mecanice flexibilitatea, duritatea și rezistența cauciucului, stau aplecate trei capete — ce urmăresc atent fiece înregistrare și cifră. Sînt muncitorii laboranți Elena Rusen și Marius Barac, împreună cu studentul Puiu Segărceanu.

În pauze discuția alunecă spre alte domenii. Spre handbal în 7. E și firesc. Marius Barac, animatorul handbalului din întreprindere, îl știe pe tînărul student un pasionat handbalist și voleibalist.

...La sediul organizației U.T.M. am surprins o discuție:

— Cu șahul cum facem?

— Ca și la tenis de masă, organizăm întreceri între echipe comune, formate din muncitori și studenți reprezentînd cîte o secție. Cei doi erau secretarul organizației U.T.M. a întreprinderii, tov. Tudor Iordache, și studentul Gică Sova, „mai marele practicanților". S-au despărțit zîmbindu-și prietenește. Mîine se vor întîlni din nou în fabrică și pe terenul de sport. Rezultatul? Prin muncă și sport noi și trainice prietenii!

DECEBAL ȚOCA
corespondent

82 centre de inițiere în sport în regiunea Dobrogea

Pentru răspîndirea în rîndurile tineretului din regiunea noastră a unor ramuri de sport mai puțin practicate, din inițiativa consiliului regional UCFS Dobrogea s-a trecut, în majoritatea raioanelor, la organizarea centrelor de învățare a sporturilor. În momentul de față funcționează în diferite localități din regiune 82 de centre, unde cei mai pricepuți antrenori, profesori de educație fizică și instructori voluntari inițiază aproape 3000 de tineri în natație, atletism, tir, radioamatorism etc.

O activitate rodnică se desfășoară la centrele organizate în orașul Constanța și în raioanele Tulcea și Medgidia. Mai puțină atenție se acordă acestei deosebit de importante acțiuni de către consiliul raional UCFS și de către comisiile pe ramuri de sport din raionul Negru Vodă.

Mergînd pe linia îndeplinirii sarcinii trasate de Conferința pe țară a UCFS, de a pregăti cît mai mulți instructori voluntari pentru asociațiile sportive, consiliul regional UCFS Dobrogea organizează noi cursuri de instructori sportivi. Zilele acestea, peste 200 de tineri vor începe un curs de instructori voluntari. O noutate în organizarea acestui curs este aceea că participanții, pe lîngă ramurile sportive în care vor să se califice, fotbal sau volei, vor fi pregătiți toți ca instructori la atletism.

Ing. CORNEL POPA — coresp.

Un frumos succes al sportului nostru școlar

ATLEȚII ROMÎNI PE LOCUL I LA TETRATLONUL INTERNAȚIONAL DE LA ZIELONA GORA (R. P. POLONĂ)

În a doua jumătate a lunii iulie au avut loc în orașul Zielona Gora din R. P. Polonă întrecerile din cadrul celei de a 17-a ediții a Tetratlonului internațional rezervat pionierilor și școlarilor și dotat cu *„Cupa prieteniei"*.

La această ediție, atleții noștri, din țara noastră au avut o comportare excelentă. Ei au dominat categoric probele de sărituri (înălțime și lungime) și au ocupat patru fruntașe în cea de sprint (60 m). În clasamentul general individual și pe echipe — atletii R.P. Romîne s-au situat, de fiecare dată, pe primele locuri.

Este un frumos succes al sportului școlar din țara noastră pentru care micii concurenți merită felicitări la fel ca și antrenorii lor, *prof. Marian Pășcălău*, și rezultatele tehnice. *Înălțime*: 1—2. Andrei Sepci și Barbu Bocu (R.P.R.) 1,75 m; 3. N. Stancef (R.P.B.) 1,64 m. *Lungime*: 1. Andrei Sepci (R.P.R.) 5,56 m; 2. N. Negruțiu (R.P.R.) 5,51 m; 3. Sergiu Gligor (R.P.R.) 5,36 m; 4. Barbu Bocu (R.P.R.) 5,31 m; 5. P. Perdiel (R.S.C.) 5,56 m; 6. N. Stancef (R.P.B.) 5,51 m. *60 m*: 1. M. Zelenin (U.R.S.S.) 7,4; 2—4. N. Negruțiu (R.P.R.), S. Gligor (R.P.R.) și J. Karra (R.S.C.) 7,5. *Arun-*

(Continuare în pag. a 2-a)

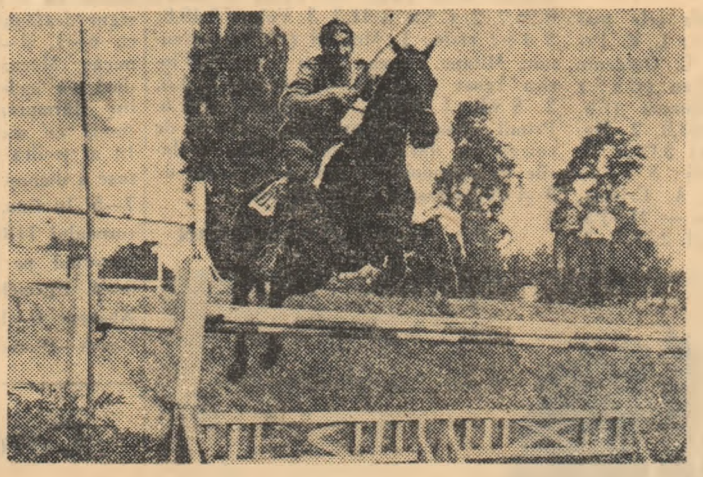

Nicolae Marinescu (R.P.R. I), în luptă cu obstacolul

Foto: T. Chioreanu

CONCURSUL INTERNAȚIONAL DE PENTATLON MODERN

DAN IONESCU LIDER DUPĂ PATRU PROBE

Încă două zile, încă două probe în concursul internațional de pentatlon modern al țării noastre. Pe măsură ce se apropie de sfîrșit, întrecerea devine tot mai interesantă, lupta pentru primele locuri — mai dîrză, mai spectaculoasă. Natația și călăria, desfășurate marți și miercuri, probează în mod evident afirmația noastră. Concurînd de la o zi la alta mereu mai bine, tot mai aproape de valoarea lor, sportivii noștri au reușit în aceste două zile rezultate meritorii, dintre care reținem în primul rînd asaltul lui Dan Ionescu către primul loc. Ceea ce nu reușise la natație, Ionescu a realizat ieri, în proba de călărie, pe care, cîștigînd-o spectaculos, a îmbrăcat „tricoul galben" de fruntaș al concursului după desfășurarea a patru probe, întrecîndu-l pe valorosul Balczo. Menționăm de asemenea că, într-o companie foarte puternică, prima reprezentativă a țării noastre a reușit ieri performanța remarcabilă de a se clasa pe primul loc în proba de călărie. Atît comportarea de la natație cît și cea de la călărie evidențiază grăitor că pentatloniștii noștri pot obține rezultate bune în concursuri internaționale, că pot fi depășite considerabil rezultatele realizate pînă acum în acest concurs de o bună valoare internațională. Dar, iată cîteva amănunte despre probele de natație și călărie, disputate marți și miercuri.

CONSTANTIN MACOVEI

(Continuare în pag. a 4-a)

ȘTIRILE ZILEI

GIMNAȘTI ROMÎNI ÎN R. D. GERMANĂ

Duminică va avea loc la Leipzig un important concurs internațional de gimnastică la care și-au anunțat participarea sportivi și sportive din 11 țări. Pentru această întrecere federația noastră a desemnat următorii reprezentanți: Emilia Liță, Cristina Doboșan, Alexandru Silaghi și Marcel Simicin. Grupul de sportivi romîni, însoțiți de antrenorul federal Ion Sabău, a părăsit marți Capitala cu trenul îndreptîndu-se spre Leipzig.

BOGAT PROGRAM VOLEIBALISTIC

● Între 15 și 19 august, la București și Constanța, vor avea loc două turnee internaționale, băieți și fete ● Echipa feminină a Japoniei — campioană mondială — evoluează din nou în țara noastră ● Încep pregătirile loturilor de tineret ale R.P.R.

(Citiți amănunte în pag. a III-a, la rubrica noastră de volei).

CONCURS DE OBSTACOLE PE STADIONUL DINAMO

Duminică dimineață se va desfășura pe stadionul Dinamo din Capitală un interesant concurs motociclist de obstacole. La întreceri vor lua parte alergători din București, Sibiu, Reșița, Cîmpina, Ploiești, Brașov, Pitești etc. Concursul începe la ora 10.

TURNEUL DE BARAJ AL ECHIPELOR CLASATE PE LOCUL 10 ÎN CAT. B LA FOTBAL

Duminică după-amiază începe pe stadionul Republicii din Capitală turneul de baraj al echipelor de fotbal clasate pe locul 10 în campionatul categoriei B. Participă: Știința Galați, Tractorul Brașov și A.S.M.D. Satu Mare.

(Citiți amănunte în pag. a III-a).

CĂLĂRIE

După un „8–1“

Întîlnirile prietenești dintre călăreții iugoslavi și romîni au devenit tradiționale, ele disputîndu-se cu regularitate în ultimii ani, la Novi Sad și Lugoj.

Anul acesta, confruntarea dintre călăreții celor două țări nu s-a limitat la reprezentativele de juniori și tineret, la Novi Sad (în luna mai) și la sfîrșitul săptămînii trecute la Lugoj fiind prezenți și călăreții seniori.

Întrecerile de la Lugoj au suscitat un deosebit interes în toată regiunea, numărul spectatorilor ridicîndu-se la 15 000.

Dubla întîlnire hipică internațională de la Lugoj a scos în evidență, încă o dată, superioritatea călăreților noștri (juniori și seniori). Deși nu se obișnuiește în acest sport, victoria lor poate fi exprimată prin scorul de 8—1, călăreții oaspeți cîștigînd, din cele 9 probe înscrise în program, doar proba de închidere. Cît privește clasamentele probelor, acestea ne-au fost în întregime favorabile, călăreții noștri ocupînd, atît la juniori cît și la seniori, majoritatea locurilor fruntașe.

Să analizăm mai întîi comportarea juniorilor. Echipa R.P.R. (antrenor *Gheorghe Antohi*) a prezentat călăreți de valoare diferită, unii dintre ei comportîndu-se la nivelul ce-l cunoaștem (*Iolanda Lazăr, Anghel Donescu* și *Eugen Ionescu*), alții surprinzător de bine (*Vasile Ionescu* și *Mircea Silea*), iar *Emilia Podaru, Costel Stefi* și *Cornel Ilin* — modest.

Juniorii iugoslavi (reprezentați de echipa clubului Vojvodina Novi Sad) deși dispun de un material cabalin superior au fost depășiți de combativitatea reprezentanților noștri. Dintre oaspeți s-a detașat *Miroslav Iokici*, un călăreț talentat și cu mai mult nerv decît coechipierii săi.

La seniori, călăreții romîni au cîștigat 4 din cele 5 probe disputate, dovedindu-se mai bine pregătiți tactic și cu mai multă experiență de concurs.

Traseele parcursurilor, care cereau concurenților o deosebită îndemînare în conducerea cailor, au pus în dificultate pe oaspeți — bine pregătiți pentru sărituri mari, dar cu cai greoi pentru întoarceri scurte. În această privință a excelat *Constantin Vlad* care a cîștigat primele două probe cu calul Harpa „manevrînd“ pe parcurs ca un veritabil „slalomist“.

Cea mai interesantă probă de seniori a fost proba de forță care a avut o desfășurare pasionantă datorită faptului că în această probă călăreții iugoslavi erau în elementul lor (obstacole puține — 6, conducere simplă, sărituri mari).

După 3 baraje la înălțimile de 1,40, 1,50 și 1,60 m au rămas în concurs călăreții romîni *Constantin Vlad* și *Andrei Costea* și călărețul iugoslav *Slobodan Litomerecki*. La 1,70 m au trecut numai reprezentanții noștri care și-au disputat, în continuare, locul I sărind consecutiv la 1,80 m și la 1,90 m într-un stil care a entuziasmat pe toți cei prezenți, fiind opriți apoi de juriu, din cauza întunericului, și clasați la egalitate pe locul I.

Această probă a scos în evidență calitățile unui cal de mare viitor — *Vifor* (6 ani) — pentru care călărețul său *Constantin Vlad* merită felicitări. De altfel, nu este prima dată cînd acest călăreț ne dovedește capacitatea sa de lucru și de formare a cailor.

Andrei Costea s-a comportat în nota obișnuită din ultimul timp — bună, iar *Alexandru Longo, Emil Olteanu* și *Manuela Bogza* — mulțumitor, cu o mențiune pentru ultima, care și-a făcut debutul în proba de 1,40 m. *Gheorghe Langa* a făcut două parcursuri frumoase, în prima zi de concurs, fiind apoi oprit de medic să încalece, în urma unei ușoare accidentări.

Dintre oaspeți doar *Milivoj Sljivar* a manifestat o formă bună efectuînd cîteva parcursuri fără penalizări cu doi cai (Husar și Vulkan) deosebit de dotați.

Concursul de la Lugoj a constituit o întîlnire disputată într-o atmosferă prietenească, un nou prilej de strîngere a legăturilor dintre sportivii romîni și iugoslavi.

CRISTIAN ȚOPESCU
corespondent

ATLETISM

Atleții romîni pe locul I la tetratlonul internațional de la Zielona Gora (R.P. Polonă)

(Urmare din pag. 1)

carea mingii de oină: 1. Gh. Mircef (R.P.B.) 81,58 m; 2. A. Khiung (U.R.S.S.) 77,82 m; 3. B. Krumof (R.P.B.) 77,71 m. În această probă, concurenții noștri au evoluat în condiții grele (pe o ploaie torențială) nereușind să arunce decît 54 m.

Clasament general individual: 1. Andrei Sepci (R.P.R.) 427 p.; 2. N. Stancef (R.P.B.) 391 p.; 3. K. Koudrna (R.S.C.) 369 p.; 4. Barbu Bocu (R.P.R.) 376 p.; 5. L. Devosza (R.P.U.) 367 p.; 6. M. Zelenin (U.R.S.S.) 361 p.

Clasament general pe echipe: 1. R.P. Romînă 1822 p.; 2. R.P. Bulgaria 1739 p.; 3. R.S. Cehoslovacă 1714 p.; 4. U.R.S.S. 1706 p.; 5. R.P. Ungară 1625 p.; 6. R.D. Germană 1427 p.

În competiția feminină, micile atlete din R.S. Cehoslovacă și R.P. Ungară au dovedit cea mai bună pregătire reușind să-și împartă victoriile. În clasamentul general (individual și pe echipe), atletele R.S. Cehoslovace ocupă locul I. Atletele țării noastre s-au situat pe locul 8. Dintre atletele R.P. Romîne, cea mai bună comportare a avut-o pioniera *Mariana Nedelcu*, care a totalizat 268 p.

Campionatul republican pe echipe reprezentative de regiuni

Etapa de zonă a campionatului republican pe echipe reprezentative de regiuni desfășurată la Iași, pe stadionul „23 August“, a reunit la startul întrecerilor formațiile Bacăului, Iașului, Sucevei. Concursul a fost însă net influențat de condițiile atmosferice neprielnice și de pista complet desfundată de ploaia căzută sîmbătă.

Beneficiind de cîteva individualități valoroase, reprezentativa regiunii Bacău a cîștigat clar primul loc cu 296 p. Pe locul doi s-a clasat echipa Iașului cu 252 p, iar pe ultimul, formația Sucevei cu 155 p.

Iată cîteva din rezultatele înregistrate în cadrul concursului: BĂRBAȚI: *100 m:* V. Midvighi (S) 11,3; *200 m:* V. Midvighi (S) 22,7; *800 m:* M. Luca (I) 1:58:9; *1500 m:* M. Luca (I) 4:17,0; *5000 m:* V. Florea (B) 15:56,0; *110 mg:* V. Suciu (I) 15,3; *3000 m obst.:* V. Florea (B) 9:35,0; *lungime:* R. Lăcătușu (I) 6,46; E. Pereteatcu (B) 6,46; *triplu:* Gh. Catrinescu (I) 13,40; *înălțime:* Gh. Catrinescu (I) 1,90; Al. Merică (I) 1,85; *prăjină:* S. Blaga (B) 3,88; *greutate:* Ad. Gagea (I) 14,52; *disc:* Ad. Gagea (I) 37,10; *suliță:* I. Sonohăț (I) 50,34; *4x100 m:* Suceava *45,2*; *4x400 m:* Bacău 3:33,2; FEMEI: *100 m:* V. Bufanu (B) 13,3; *200 m:* M. Filip (B) 26,8; V. Melnic (I) 26,8; *80 mg:* V. Melnic (I) 12,2; V. Bufanu (B) 12,7; *lungime:* V. Bufanu (B) 5,14; *greutate:* L. Saucă (S) 13,29; *disc:* A. Macovei (B) 36,72; *4x100 m:* Bacău 51,1. (**Gh. Vasiliu**-corespondent).

Întrecerile din Capitală, au fost dominate de lupta dintre echipele raioanelor 1 Mai și 16 Februarie. Reprezentanții raionului *1 Mai* au ocupat primul loc cu 41 138 p. (clasamentul s-a făcut pe baza tabelei internaționale). Au urmat: 2. *16 Februarie* 40 970 p; 3. *V. I. Lenin* 37 179 p; 4. *23 August* 27 414 p; 5. *Grivița Roșie* 19 513 p; 6. *30 Decembrie* 9 892 p; 7. *Nicolae Bălcescu* 7 662 p; 8. *Tudor Vladimirescu* 6 756 p.

★

În urma desfășurării întrecerilor zonale pentru finala I (care va desemna ordinea locurilor 1—13) a campionatului republican pe echipe reprezentative de regiuni, s-au calificat următoarele formații: *Banat, Crișana* (zona de la Oradea), *Cluj, Mureș-Autonomă Maghiară* (zona de la

Gheorghe Catrinescu (Iași) trece peste ștacheta înălțată la 1,90 m

Tg. Mureș), *Bacău, Iași* (zona de la Iași), *Ploiești, Dobrogea* (zona de la Ploiești), *Brașov, Argeș* (zona de la Cîmpulung Muscel), raioanele *1 Mai, 16 Februarie* și *V. I. Lenin* (zona din București). După cum am mai anunțat întrecerile primei finale se vor desfășura pe stadionul din Constanța în zilele de 19 și 20 octombrie.

TENIS

Turneul de verificare a jucătorilor fruntași

De cîteva zile terenurile de tenis din parcul sportiv Progresul găzduiesc turneul de verificare a jucătorilor noștri fruntași (4 seniori și 3 juniori) organizate de federația de specialitate în vederea unor apropiate competiții internaționale (Balcaniada de la Sofia și Concursul de juniori de la Budapesta). Prima zi a turneului a fost marcată de meciuri foarte echilibrate. Astfel, A. Bardan a dispus chiar mai greu de cît o arătă scorul (6—4, 4—6, 7—5, 7—5) de tînărul I. Năstase, G. Bosch a întrecut pe Mărmureanu cu 3—6, 6—3, 6—1, 2—6, 7—5 (după ce acesta din urmă avusese 5—2 în setul decisiv) și campionul țării, I. Țiriac, l-a depășit pe D. Dimache cu 6—4, 6—2, 6—4. În „etapa“ următoare am asistat doar la un meci mai strîns, cel dintre Bosch și Bardan, în care primul — printr-un joc mai sigur — și-a învins adversarul cu 6—3, 0—6, 6—3, 6—4. Alte rezultate: Mărmureanu—Dimache 6—1, 6—3, 6—0 și Năstase—Niculescu 6—1, 6—2, 6—3.

Luni, Țiriac și Mărmureanu au furnizat unul dintre cele mai frumoase meciuri ale turneului. Scor: 7—5, 7—5, 3—6, 6—4 pentru Țiriac. În celelalte partide Bosch l-a întrecut pe Năstase cu 6—3, 6—3, 6—1 iar Bardan pe Niculescu cu 6—3, 6—4, 6—2.

Ziua următoare a fost decisivă pentru stabilirea clasamentului. S-au întîlnit Țiriac și Bosch, ambii neînvinși pînă la acest meci. Deși mai activ ca de obicei, Bosch nu a putut rezista jocului mai sigur desfășurat de Țiriac care a învins cu 6—1, 8—6, 6—3. O partidă dinamică: Mărmureanu—Bardan. Frumosul duel s-a încheiat cu victoria meritată a lui Mărmureanu (mai complet în acțiuni) cu scorul de 6—1, 6—4, 6—1. În al treilea meci al după-amiezii Năstase a dispus de Dimache cu 6—4, 6—4, 7—5. În fine, în ultimele confruntări ale turneului ȚIRIAC și-a asigurat LOCUL I întrecînd pe Bardan cu 6—2, 6—4, 6—4. Ultimele rezultate: Mărmureanu—Năstase 6—1, 6—2, 4—6, 6—2 și Bosch—Dimache 6—4, 6—3, 6—4.

SPORTURI NAUTICE

Schifiștii juniori în drum spre titlurile de campioni

După o scurtă „vacanță“, tinerii mînuitori ai vîslelor și ai ramelor și-au reluat activitatea competițională cu prilejul fazei de zonă a campionatului republican de juniori la canotaj academic. Schifiștii bucureșteni și-au disputat șansele de calificare în finală, duminică dimineață, pe pista redusă (800 m) a Herăstrăului. Starturi destul de populate, întreceri echilibrate, care n-au dat totuși prea mari emoții cîștigătorilor, și un public numeros ce a împînzit malul dinspre Bordei, locul tradițional al sosirilor. Acestea sînt caracteristicile mari ale competiției.

Probele băieților, îndeosebi, au dat loc la frumoase întreceri. Ne referim la întîlnirea schifurilor de dublu, unde vîslașii Olimpiei (Gh. Engelmeier și C. Isăcescu) au controlat inteligent cursa cîștigînd la mici diferențe în fața celor două echipe ale Metalului, la proba „opturilor“, care a revenit de asemenea Olimpiei cu un avantaj de o barcă, și la cursa schifurilor de 4+1, cînd omogenul echipaj al Voinței a obținut o bine meritată victorie. Subliniem, de asemenea, buna comportare a cîștigătorului din primăvară al „Crosului vîslașilor“, simplistul Eugen Petrache (Știința), junior cu o talie și alonje remarcabile, precum și debutul într-o competiție oficială a secției de tineret de la clubul Steaua (la băieți, antrenor: maestrul sportului Emil Mesaroș) care promite mult prin prisma mediei de vîrstă (în jur de 16 ani).

Iată, de altfel, rezultatele cele mai bune: BĂIEȚI. *Schif simplu:* 1. E. Petrache (Știința) 3:24,0, 2. C. Ovidenie (Știința) 3:32,7, 3. A. Crișan (C.S.S.) 3:37,4; *S 2 vîsle:* 1. Olimpia (Gh. Engelmeier, C. Isăcescu) 3:03,0, 2. Metalul (D. Sandu, M. Mirea) 3:04,5, 3. Met. (Panait, Istrate) 3:06,5; *S 4+1:* 1. Voința (V, Dumitrescu, A. Cristea, G. Ardeleanu, I. Năstorescu + M. Pălăngeanu) 2:53,6, 2. Metalul 2:59,3, 3. S.S.E. 1 3:01,7; *S 8+1:* 1. Olimpia (P. Stanțenco, V. Constantinescu, V. Peter, Busuioc, A. Bratu, Gh. Dumitru, Gh. Lincaru, F. Simionescu + Gh. Stoicu) 2:41,7, 2. S.S.E. 1 2:46,2, 3. Metalul 2:59,2. FETE. *Schif simplu:* 1. Luminița Golgoțiu (Știința) 3:47,5, 2. R. Grigorescu (Olimpia) 4:04,8; *Schif dublu:* 1. C.S.S. (Sanda Paraschivescu, V. Dumitrescu) 3:40,0, 2. Metalul 4:05,0; *S 4+1 rame:* 1. S.S.E. 1 (Gabriela Zaharia, Magdalena David, Annemarie Miess, Stela Tudor + Paula Teohari) 3:26,7, 2. C.S.S. 3:34,3, 3. Voința 3:49,8; *S 4+1 vîsle:* 1. Metalul (Mariana Uzunov, Mitana Florea, Elena Vlanger, Florica Ignat + Lidia Otopeanu) 3:21,5, 2. S.S.E. 1 3:27,2, 3. Olimpia 3:41,6. Primii clasați așteaptă ca, alături de colegii lor din țară, să-și dispute titlurile de campioni la juniori în zilele de 9 și 10 august a.c., la Snagov.

N. MARDAN

Juniorii Olimpiei, cîștigătorii probei de schif 8+1, la un antrenament

Foto: V. Bageac

De la I. E. B. S.

STRANDUL TINERETULUI, DESCHIS DUMINICA PENTRU IUBITORII NATAȚIEI

Pentru a da posibilitate unui număr cît mai mare de sportivi și familiilor lor de a învăța și practica înotul, Federația română de natație a hotărît să pună la dispoziția acestora strandul Tineretului, în fiecare duminică, zi în care nu sînt cursuri și antrenamente de înot.

Biletele se găsesc la casele strandului.

★

CENTRU DE INIȚIERE LA ÎNOT LA BAZINUL FLOREASCA

Centrul de inițiere la înot pentru copii între 5—15 ani de la bazinul Floreasca își continuă activitatea și în luna august. Înscrieri și informații la complexul Floreasca, telefon 11.64.06.

Corespondenții ne scriu despre Spartachiada de vară a tineretului

(Urmare din pag. 1)

Dintre cîștigătorii probelor merită să fie evidențiați următorii: Gh. Călinescu *(asociația sportivă Horticola) la înot (1 min. 50 sec. pe 100 m)*; A. Irimia *(Mecanizatorul)* și Georgeta Grigoriu *(Sănătatea) la tir cu 62 și respectiv 60 de puncte din 100 posibile (probă de 50 m culcat nerezemat)*; T. Cojocaru și V. Artenie *(Foresta) la concursul de orientare turistică*; I. Moroșanu și M. Irimia *(G.A.C. Hirtop) la călărie*; I. Ciscovschi *(Foresta) la ciclism* și H. Opincaru *(Voința), la moto (concurs de îndeminare).*

O contribuție la reușita acestei sărbători sportive au adus și aeromodeliștii și micile lor aparate de zbor. Cei mai îndeminatici dintre ei s-au dovedit a fi N. Blajinca, P. Zaharioaia, C. Popescu și A. Parnafes.

Dintre organizatori trebuie să remarcăm pentru munca depusă comisia raională a sporturilor tehnico-aplicative, pe profesorii I. Boicu și Gh. Lungu, și pe președinții asociațiilor sportive Sănătatea (I. Girel) și Foresta (N. Gherman).

GHEORGHE BEJENARU

★

Despre întrecerile Spartachiadei de vară a tineretului ne-au mai scris corespondenții N. Pîrvu și M. Mutașcu (Caransebeș), Eugen Teirău (Adjud) M. Corvin (Segarcea), N. Șaramei (comuna Bila, raionul Drăgănești Olt) E. Szabo (Rm. Vîlcea), G. Donciu (Caracal), D. Stoica (comuna Vadul Pașii raionul Buzău), O .Guțu (Cluj), Șt. Ionescu și G. Alexandrescu (Ploiești) T. Barbălată (Giurgiu), N. Sbuchea (Hațeg), S. Eliade (Bîrlad). I. Păuș (Tg. Mureș), S. Cristea (București) N. Cîrstocea (Filiași), R. Schultz (Craiova) și alții.

Carnet voleibalistic

● ÎNTRE 15 ŞI 19 AUGUST TURNEE INTERNAŢIONALE LA BUCUREŞTI ŞI CONSTANŢA ● ECHIPA FEMININĂ A JAPONIEI — CAMPIOANĂ MONDIALĂ — DIN NOU ÎN ŢARA NOASTRĂ ● ÎNCEP PREGĂTIRILE LOTURILOR DE TINERET ALE R.P.R.

Zilele de 15—19 august vor fi trecute cu majuscule în agendele iubitorilor voleiului din ţara noastră. În această perioadă, la Bucureşti şi Constanţa, se vor desfăşura două importante turnee internaţionale de volei, la care participă reprezentativele unor ţări ce se bucură de mare prestigiu în voleiul european şi mondial.

În oraşul de pe malul mării îşi dau întîlnire formaţii feminine din cinci ţări, „capul de afiş" constituindu-l echipa Japoniei — campioană mondială — a cărei evoluţie în ţara noastră, anul trecut, a lăsat o bună impresie. Voleibalistele japoneze vor primi replica echipelor R. P. Polone, R. P. Bulgaria, R.S.F. Iugoslavia, R. P. Romîne (senioare) şi R.P. Romîne (tineret).

Bucureştiul va găzdui, la aceeaşi dată, întrecerile din cadrul turneului masculin. Participanţi vor fi reprezentativele R.P. Polone, R.P. Bulgaria, R.P. Romîne I, R.P. Romîne II şi reprezentativa de tineret a ţării noastre. Întrecerile se vor desfăşura pe terenurile din parcul sportiv Progresul.

Simpla enumerare a echipelor care ne vor vizita ţara şi vor lua parte la cele două turnee ne face să întrevedem întreceri de un bun nivel care cu siguranţă că vor satisface din plin publicul nostru spectator.

Echipa feminină a Japoniei din nou în ţara noastră. Iată o fază dintr-un meci disputat anul trecut în sala Floreasca de echipa campioană a lumii

PREGĂTIRILE LOTURILOR DE TINERET ALE R.P.R.

Fără îndoială că în această perioadă atenţia generală este îndreptată spre pregătirile loturilor de seniori, pe care le aşteaptă competiţii importante. N-au fost uitate însă nici „naţionalele" de tineret.

Prezenţi la startul turneelor de la Bucureşti şi Constanţa tinerii voleibalişti se vor deplasa apoi în R.P. Polonă, unde la 24—26 august vor întîlni echipele similare ale ţării gazde.

Pentru a obţine rezultate corespunzătoare, pentru a avea o comportare pe măsura posibilităţilor lor, voleibaliştii celor două loturi (băieţi şi fete), vor face intense pregătiri. Lotul de băieţi — *antrenori prof. Eug. Scarlat şi ing. N. Meadu* — cuprinde printre alţii pe talentaţii jucători *Matei Costea şi Al. Şaiţner* (Ştiinţa Timişoara), *V. Ozum* (Progresul Buc.), *D. Porojnicu* (Steaua), *C. Günther* şi *G. Barta* (Tractorul Braşov), *Şt. Duţică* şi *Zmerecinski* (Dinamo Buc.). Din lotul fetelor, antrenat de *prof. I. Takacs* şi *S. Mihăilescu*, fac parte printre altele *Lucia Vanea, Helga Schreiber, Marilena Ştefănescu* (Dinamo Buc.), *Mariana Dumitrescu* (Metalul), *Iudith Conn* (Voinţa M. Ciuc) şi *Cornelia Lăzeanu* (Voinţa Craiova).

CONSTANTIN ALEXE

NATAŢIE

Finalele şcolarilor s-au bucurat de un frumos succes

Finalele campionatelor republicane şcolăreşti la înot, sărituri şi polo s-au încheiat marţi, la bazinul din Pădurice din Arad. Întrecerile s-au bucurat de un frumos succes, datorită participării masive a tinerilor concurenţi, precum şi unor performanţe de valoare republicană. Probele de înot au fost dominate de elevii din Bucureşti, Reşiţa, Tg. Mureş, Cluj şi Arad, care au cucerit majoritatea locurilor fruntaşe. La polo, selecţionata elevilor bucureşteni a manifestat o categorică superioritate, întrecînd la diferenţe apreciabile cele două echipe întîlnite (Tg. Mureş şi Arad). La sărituri, participarea a fost mai redusă, singurele oraşe reprezentate fiind Bucureşti şi Sibiu. Tinerii săritori au lăsat o frumoasă impresie şi au dovedit reale perspective.

Iată rezultatele din ultimele două zile de întreceri:

JUNIORI 17—18 ANI. *200 m spate:* 1. Al Bota (Buc.) 2:37,0; 2. St. Varfalvi (Cluj) 2:39,6; 3. G. Morar (Cluj) 2:40,6; *100 m fluture:* 1. N. Tat (Reşiţa) 1:12,6; 2. B. Băjenaru (Buc.) 1:21,1; 3. O. Daniel (Oradea) 1:21,5; *4 x 100 m mixt:* 1. Reşiţa 4:57,5; 2. Bucureşti 5:03,9; 3. Oradea 5:16.0; *100 m bras:* 1. Gh. Löwenfeld (Reşiţa) 1:20,2; 2. L. Marcovici (Timişoara) 1:21,6; 3. St. Varfalvi (Cluj) 1:26,6.

JUNIORI 15—16 ANI. *400 m liber:* 1. Vl. Morar (Buc.) 5:04,7; 2. A. Chita (Cluj) 5:25,1; 3. I. Colţea (Reşiţa) 5:44.3; *100 m fluture:* 1. M. Zager (Buc.) 1:14,1; 2. Petru Aron (Cluj) 1:14,8; 3. Dan Boierescu (Sibiu) 1:21,5; *100 m liber:* 1. M. Zager (Buc.) 1:03,8; 2. Al. Gyorgy (Cluj) 1:04,8; 3. A. Chiţă (Cluj) 1:05,4; *200 m liber:* 1. M. Popescu (Buc.) 2:24,6; 2. G. Moraru (Cluj) 2:26,1; 3. I. Unc (Arad) 2:28,2; *4 x 100 m mixt:* 1. Bucureşti 5:03,2; 2. Timişoara 5:07,5; 3. Cluj 5:08,9.

BĂIEŢI 13—14 ANI. *100 m liber:* 1. S. Pop (Timişoara) 1:08,6; 2. I. Chende (Buc.) 1:11,5; 3. Gh. Cuhn (Timişoara) 1:12,0; *100 m spate:* 1. Z. Giurasa (Reşiţa) 1:16,3; 2. L. Oravetz (Arad) 1:25,0; 3. I. Enache (Buc.) 1:25,1.

BĂIEŢI 11—12 ANI. *50 m liber:* 1. M. Virgil (Buc.) 32,3; 2. St. Biesz (Arad) 33,3; 3. St. Mera (Tg. Mureş) 35,8; *50 m fluture:* 1. St. Biesz (Arad) 39,5; 2. I. Miclăuş (Sibiu) 40,1; 3. V. Dovgan (Buc.) 40,8.

JUNIOARE 17—18 ANI. *4x100 m mixt:* 1. Timişoara 5:43,5; 2 Bucureşti 5:51,9; 3. Arad 6:41,5; *100 m bras:* 1. Maria Klosz (Tg. Mureş) 1:25,8; 2. Smaranda Lupuţiu (Arad) 1:32,5; 3. Ester Szekeli (Sibiu) 1:35,9; *200 m liber:* 1. Anca Trohani (Buc.) 2:42,2; 2. Eva Nagy (Tg. Mureş) 2:48,6; 3. Codruţa Sala (Timişoara) 2:51.6.

JUNIOARE 15—16 ANI. *400 m liber:* 1. Gabriela Talpan (Buc.) 5:55,6; 2. Marta Tichi (Arad) 6:27,3; 3. Cristina Ursu (Buc.) 6:30,5; *100 m fluture:* 1. Gabriela Tărnăuceanu (Buc.) 1:24,2; 2. Geta Calotă (Reşiţa) 1:41,3; 3. Schira Palfi (Cluj) 1:42,0; *100 m liber:* 1. Gabriela Talpan (Buc.) 1:14,7; 2. Zoe Reznicenco (Buc.) 1:17,3; 3. Lucia Nemeş (Timişoara) 1:19,4.

FETE 13—14 ANI. *100 m liber:* 1. Eva Naftali (Tg. Mureş) 1:15,9; 2. Agneta Sterner (Buc.) 1:20,8; 3. Viorica Petcu (Buc.) 1:22,4; *100 m spate:* 1. Eva Naftali (Tg. Mureş) 1:25.1; 2. Sanda Tudose (Buc.) 1:30.6; 3. Cristina Hohoiu (Reşiţa) 1:32,5.

FETE 11—12 ANI. *50 m liber:* 1. Anca Andrei (Reşiţa) 35,6; 2. Eugenia Popescu (Bucureşti) 35,9; 3. Ilze Hlusca (Reşiţa) 38,0; *50 m fluture:* 1. Cornelia Secui (Arad) 40,5; 2. Anca Andrei (Reşiţa) 42,2; 3. Doina Mezuica (Reşiţa) 46,8.

SĂRITURI DE LA TRAMBULINĂ. JUNIORI: 1. Mihai Munteanu (Buc.) 54,04 p; 2. Dan Birtolon (Sibiu) 52,99 p; 3. Val Bălan (Buc.) 50,32 p; 4. S. Curteanu (Sibiu) 47,52 p. COPII: 1. Peter Endel (Sibiu) 52,79 p; 2. Constantin Nedelcu (Buc.) 42,32 p.

POLO PE APĂ: Arad—Oradea 8—3; Bucureşti—Arad (finală) 11—1 (3—0, 2—0, 2—0, 4—1). Clasament: 1. Bucureşti, 2. Arad, 3. Oradea.

Mîine încep finalele săritorilor juniori

Vineri, sîmbătă şi duminică, ştrandul Tineretului din Capitală va găzdui finalele campionatelor republicane de sărituri pentru juniori şi junioare.

Concursul se va desfăşura după următorul program: VINERI ORA 11: trambulină fete (sărituri obligatorii); 17,15: deschiderea festivă a campionatelor; ora 17,30: trambulină fete (sărituri libere); SÎMBĂTĂ ORA 11: trambulină băieţi (sărituri obligatorii); ora 17,30: trambulină băieţi (sărituri libere), platformă fete (sărituri obligatorii); DUMINICĂ ORA 11: platformă băieţi (sărituri obligatorii); ora 17,30: platformă băieţi şi fete (sărituri libere).

Zoe Reznicenco sub limita celor trei minute la 200 m bras

Abia săptămîna trecută comentam în coloanele ziarului nostru noul record realizat de Zoe Reznicenco în proba de 100 m bras. Un record valoros, care ştersese de pe tabelă cea mai bună performanţă de senioare şi care anunţa ameliorări şi pentru clasica probă de 200 m bras.

Duminică după-amiază, eleva antrenorului Mihai Mitrofan (fost şi el brasist de valoare) a concurat din nou. De astă dată în bazinul de la Arad, alături de şcolarii de o vîrstă cu ea, veniţi la finalele rezervate lor. La sfîrşitul probei de 200 m bras, cronometrele indicau: 2:59.9 — nou record de junioare categoria a II-a. Zoe Reznicenco depăşise o limită greu de trecut (limita celor trei minute) pentru o brasistă de 15 ani...

Ne este uşor acum să-i ghicim gîndurile de viitor, desigur... în materie de performanţă sportivă; ea va „ţinti" la prima ocazie recordul de junioare categoria I (2:58.3 — Sanda Grinţescu Iordan), apoi pe cel al senioarelor (2:57,0 — Sanda Grinţescu-Iordan). Ultima cifră (2:57,0) coincide cu norma preolimpică şi Zoe Reznicenco, aflată în lot, nu ignoră, de loc, acest... amănunt.

Va reuşi oare eleva lui Mitrofan acest tur de forţă? După părerea noastră, da. O vor stimula în tentativele sale şi rezultatele obţinute în momentul de faţă de Christine Caron, Dona de Varona, performere de aceeaşi vîrstă cu Zoe...

În tabelul de mai jos dăm evoluţia recordului de junioare categoria a II-a, după 1 mai 1957:

3:06,8	Sanda Grinţescu	14.6.958
3:06.4	„	26.7.958
3:04.7	„	14.8.959
3:03,9	„	12.9.959
3:02,4	„	20.9.959
3:01,5	Zoe Reznicenco	21.7.962
3:00.6	„	22.6.963
2:59,9	„	28.7.963

G. NICOLAESCU

Se mai primesc înscrieri pentru cursul de învăţare a înotului

ÎNSCRIERILE PENTRU CURSUL DE ÎNVĂŢARE A ÎNOTULUI DE LA ŞTRANDUL TINERETULUI SE MAI PRIMESC PÎNĂ SÎMBĂTĂ LA ORA 18, LA CASA ŞTRANDULUI. CURSUL ÎNCEPE LUNI.

FOTBAL

Campionate regionale

BRAŞOV

Întrecerea celor 16 echipe participante în campionatul de fotbal al regiunii Braşov s-a încheiat cu victoria formaţiei **Metrom Braşov**, pregătită de instructorul Dumitru Iancu. În clasament, cu acelaşi punctaj, dar pe locul doi, datorită golaverajului mai slab, se află **Textila Sf. Gheorghe.** Ambele echipe vor participa din această toamnă în campionatul categoriei C.

O scurtă caracterizare a întrecerii regionale la fotbal scoate în relief faptul că o serie de echipe aflate în partea a doua a clasamentului au reuşit să demonstreze o creştere a fotbalului practicat, apropiindu-se de nivelul echipelor fruntaşe — meciurile de bun nivel tehnic fiind, în acest caz, mai numeroase ca în anii trecuţi. Acest lucru este îmbucurător şi dovedeşte atingerea scopului de către această competiţie.

Clasamentul arată astfel:

1. Metrom Braşov	30	17	7	6	60:27	41
2. Textila Sf. Gheorghe	30	18	5	7	62:30	41
3. Faianţa Sighişoara	30	16	8	6	58:28	40
4. Met. Copşa Mică	30	17	4	9	55:33	38
5. Colorom Codlea	30	17	4	9	63:46	38
6. Rulmentul Braşov	30	13	10	7	55:30	36
7. A.S.A. Sibiu	30	12	8	10	54:49	32
8. Precizia Săcele	30	10	10	10	38:33	30
9. Textila Mediaş	30	12	6	12	60:61	30
10. Torpedo Zărneşti	30	12	4	14	38:48	28
11. Textila Prejmer	30	11	4	15	46:67	26
12. Elastic Sibiu	30	9	6	15	34:55	24
13. Vitrometan Mediaş	30	9	4	17	50:74	22
14. Chimia or. Victoria	30	9	4	17	33:62	22
15. Constructorul Sibiu	30	8	5	17	42:60	21
16. Hidromecan. Braşov	30	3	5	22	24:69	11

MUREŞ-AUTONOMĂ MAGHIARĂ

De curînd s-au încheiat întrecerile campionatului de fotbal al regiunii Mureş-Autonomă Maghiară, la care au participat 16 echipe. După desfăşurarea celor 30 de etape, titlul de campioană a revenit formaţiei Rapid Tg. Mureş, secondată la o diferenţă de două puncte de Chimica Tîrnăveni. Cu toate că formaţia mureşeană a avut un start slab, pe parcurs şi-a revenit şi a avut o comportare din ce în ce mai bună, cîştigînd un meci după altul.

Iată clasamentul:

1. Rapid Tg. Mureş	30	20	4	6	72:41	44
2. Chimica Tîrnăveni	30	18	6	6	72:31	42
3. Lemnarul Tg. Mureş	30	12	12	6	53:40	36
4. A.S.M. Odorhei	30	14	7	9	52:33	35
5. Voinţa Tg. Mureş	30	13	8	9	47:36	34
6. Avîntul Reghin	30	14	4	12	56:48	32
7. Străduinţa Cristur	30	11	10	9	57:52	32
8. Energia Fîntînele	30	12	6	12	53:55	30
9. Gloria Tg. Mureş	30	11	8	11	34:39	30
10. Ciocanul Tg. Mureş	30	10	8	12	53:50	28
11. Voinţa Tîrnăveni	30	10	5	15	47:53	25
12. Oţelul Tg. Mureş	30	10	5	15	44:50	25
13. Mureşul Topliţa	30	10	5	15	46:68	25
14. Metalul Vlăhiţa	30	10	1	19	34:62	21
15. Mureşul Luduş	30	7	7	16	31:58	21
16. Rapid Odorhei	30	8	4	18	26:61	20

Conform regulamentului, formaţiile Rapid Tg. Mureş şi Chimica Tîrnăveni vor activa în categoria C, în timp ce Metalul Vlăhiţa, Mureşul Luduş şi Rapid Odorhei au retrogradat.

IOAN PAUŞ — coresp. reg.

DUMINICĂ ÎNCEPE „BARAJUL LOCURILOR 10"

Aşa cum s-a anunţat încă de la începutul returului categoriei B, echipele clasate în cele trei serii pe locul 10 susţin, după încheierea campionatului, un turneu de baraj — numai tur — de rezultatul căruia va depinde rămînerea lor în categoria B sau retrogradarea în categoria C, recent reînfiinţată. Echipa clasată pe primul loc în acest baraj va activa în sezonul 1963—1964 tot în categoria B, urmînd ca cele clasate pe locurile doi şi trei să participe la întrecere alături de formaţiile din categoria C.

La sfîrşitul campionatului, cele trei locuri 10 au fost ocupate de **Ştiinţa Galaţi** (seria I), **Tractorul Braşov** (seria a II-a) şi **A.S.M.D. Satu Mare** (seria a III-a). Pe aceste trei echipe le vor putea vedea amatorii de fotbal din Bucureşti întrecîndu-se, începînd de duminică, într-un interesant turneu de baraj în care nu numai fiecare punct cîştigat ci chiar şi fiecare gol marcat capătă o importanţă deosebită în lupta pentru rămînerea în categoria B.

Iată programul turneului:

duminică 4 august: A.S.M.D. Satu Mare — Ştiinţa Galaţi;

joi 8 august: Tractorul Braşov — Ştiinţa Galaţi;

duminică 11 august: Tractorul Braşov — A.S.M.D. Satu Mare.

Toate meciurile se vor desfăşura pe stadionul Republicii, cu începere de la ora 17,30.

PRONOSPORT

1X2X1X21 — 6 din 49 — PRONOEXPRES

● *Cel de-al doilea cîştigător al unui AUTOTURISM* la concursul SPORTEXPRES — trimestrul II — este BLÎNDU GHEORGHE din Reşiţa. Iată-l în fotografia noastră alături de importantul premiu obţinut.

De reţinut este faptul că la concursul SPORTEXPRES — trimestrul III, printre cele 34.434 premii se oferă 18 AUTOTURISME.

PRONOEXPRES

La tragerea Pronoexpres nr. 31 din 31 iulie a.c., au fost extrase din urna următoarele numere:

21 20 16 25 8 1

Numere de rezervă: 23 32
Fond de premii: 375.154 lei.
Termen de contestaţie: 20 august 1963.
Tragerea următoare va avea loc în Bucureşti.

PREMIILE LOTO CENTRAL

La tragerea din 26 iulie a.c., au fost atribuite următoarele premii întregi şi sferturi: Special B: 1 x 16.852 lei şi 2 x 4.213 lei; Special C: 1 premiu întreg x 12.640 lei; Categoria I: 4 x 13.903 lei şi 4 x 3.475 lei; Categoria a II-a: 8 x 5.916 lei şi 15 x 1.479 lei; Categoria a III-a: 22 x 2.570 lei şi 30 x 642 lei; Categoria a IV-a: 63 x 972 lei şi 60 x 243 lei; Categoria a V-a: 61 x 1.068 lei şi 40 x 267 lei; Categoria a VI-a: 61 x 936 lei şi 80 x 234 lei; Categoria a VII-a: 114 x 545 lei şi 100 x 136 lei; Categoria a VIII-a: 155 x 393 lei şi 151 x 98 lei.

Rubrica redactată de Loto—Pronosport.

Intrecerile finale ale celei de a 3-a Spartachiade a popoarelor din U.R.S.S.

MOSCOVA, 31 (Agerpres). — La Moscova au început întrecerile finale ale celei de-a 3-a Spartachiade a popoarelor din U.R.S.S. Primele finale se desfășoară la tir, haltere și caiac-canoe. Festivitatea oficială de deschidere a Spartachiadei va avea loc la mijlocul lunii august, cînd se vor disputa și concursurile de atletism.

În competiția de haltere au fost desemnați pînă acum 3 campioni ai Spartachiadei: Smetanin (la cat. cocoș) — 295 kg; Minaev (la cat. pană) — 364.5 kg; Kaplunov (la cat. ușoară) — 407.5 kg. Kaplunov a stabilit un nou record mondial la stilul „aruncat" cu o performanță de 162,5 kg.

Concursul de tir a început cu proba de „cerb alergător", cîștigată de trăgătorul Zakurenov cu 239 puncte. Întrecerile de caiac-canoe se desfășoară pe lacul Himki. La caiac (1000 m) primul loc a fost ocupat de Hasanov.

COMENTARII

După marea dispută șahistă de la Los Angeles

Sezonul șahist estival a fost bogat. Marii maeștri și maeștrii nu și-au luat... concediu de odihnă. Dimpotrivă, competiții de amploare, mari concursuri au figurat pe agendele lor. La Halle, în R.D. Germană, s-a jucat primul dintre turneele zonale ale Europei. A cîștigat Lajos Portisch. Să ne amintim că puțin înainte marele maestru maghiar a pierdut ambele partide cu Florin Gheorghiu în meciul România-Ungaria.

„Memorialul Astalosz", desfășurat la Miskolç, a adus din nou în actualitate numele lui Mihail Tal. Fostul campion mondial, cu sănătatea complet restabilită, a cîștigat în stilul său caracteristic. Strălucit! Petrosian l-a notat desigur și pe Tal pe lista vizitorilor săi adversari.

Dar, firește, atenția iubitorilor șahului a fost îndreptată cel mai mult spre turneul internațional de la Los Angeles, unde se înfruntau 8 dintre cei mai puternici mari maeștri ai lumii, în frunte cu campionul mondial Tigran Petrosian, aflat la prima sa apariție publică după cucerirea titlului suprem.

Foarte mulți erau probabil curioși să urmărească și evoluția „copilului teribil" al șahului american, Bobby Fischer, care avea oricum un loc în acest „lot". Dar, surpriză. Campionul Statelor Unite nu s-a numărat printre participanți. Motivul: doamna Piatigorski (soția celebrului violonist Igor Piatigorski), care a finanțat turneul, avusese un conflict cu Bobby Fischer în timpul meciului cu Reshewski (meci în care premiile fuseseră acordate de asemenea de bogata americancă) soldat cu un proces de răsunet. Așa că Fischer a trebuit să se mulțumească doar cu rolul de... spectator.

Lăsînd la o parte culisele și trecînd la turneul propriu-zis trebuie arătat că el s-a disputat sub semnul unei lupte foarte încordate. A produs senzație înfrîngerea lui Petrosian, suferită în runda a II-a în fața lui Gligorici. Primul tur a fost caracterizat de altfel de jocul excelent al campionului iugoslav, care după 7 runde conducea cu $4^1/_2$ p, urmat de Keres cu 4 p și de plutonul celor cu $3^1/_2$ p: Petrosian, Najdorf, Olafsson, Reshewski.

În turul II Gligorici n-a mai rezistat, în timp ce Petrosian — amintindu-și că titlul de campion al lumii conferă totuși unele obligații — a acumulat 5 puncte, „sosind" la egalitate cu Keres pe primul loc (și depășindu-l cu.... 0,25 p la punctajul coeficienților).

Petrosian a cîștigat, dar foarte greu și nu îndeajuns de concludent, ținînd seama că 3 din cele 4 victorii ale sale au fost obținute la ultimii doi clasați. Cu ceilalți 5, campionul mondial a făcut doar meci egal (1—1). Keres, un veritabil învingător moral, a dominat turneul prin calitatea jocului și prin combativitate. Numai două neașteptate înfrîngeri la Reshewski l-au împiedicat să fie singur pe primul loc. „Veteranul" Najdorf, care anul trecut a cîștigat marele turneu de la Havana (înaintea lui Spasski, Polugaevski, Smislov, Gligorici) obține din nou un rezultat excelent, ca și islandezul Olafsson, lider o bună parte a turneului.

VALERIU CHIOSE

		1	2	3	4	5	6	7	8	TOTAL
1	PETROSIAN		½ ½	½ ½	½ ½	½ ½	0 1	½ 1	1 1	8½
2	KERES	½ ½		½ 0	1 1	0 0	½ 1	½ 1	1 1	8½
3	NAJDORF	½ ½	½ 1		½ 0	1 ½	½ ½	1 ½	0 ½	7½
4	OLAFSSON	½ ½	0 0	½ 1		½ 1	½ 1	½ ½	1 0	7½
5	RESHEWSKI	½ ½	1 1	½ 0	½ 0		½ ½	0 ½	1 ½	7
6	GLIGORICI	1 0	½ 0	½ ½	½ 0	½ ½		1 ½	½ 0	6
7	PANNO	½ 0	½ 0	0 ½	½ ½	1 ½	0 ½		0 1	5½
8	BENKÖ	0 0	0 0	1 ½	0 1	0 ½	½ 1	1 0		5½

Fotbal pe glob

DUPĂ CUM anunță ziarele cehoslovace, Federația de fotbal din această țară a discutat zilele trecute o propunere privind organizarea unui turneu internațional de juniori, la care se preconizează să ia parte reprezentativele următoarelor țări: Uniunea Sovietică, R. P. Ungară, R. P. Polonă, R. S. Cehoslovacă, R. P. Română, R. D. Germană, R. P. Bulgaria și R. S. F. Iugoslavia. Deocamdată inițiatorii acestui turneu nu s-au fixat asupra formulei de disputare. În orice caz, se presupune că echipele ar urma să fie împărțite în două serii, întîlnirile avînd drept scop o rodare a echipelor reprezentative de juniori pentru ediția viitoare a Turneului U.E.F.A.

NOI JOCURI S-AU desfășurat zilele trecute în seria a II-a a campionatului de fotbal al Uniunii Sovietice, categoria A. Lidera clasamentului, echipa Șinnik Iaroslavl a jucat în deplasare cu SKA Novosibirsk, cu care a terminat la egalitate: 2—2. Alte rezultate: Alga Frunze — Volga Gorki 1—2; Uralmaș Sverdlovsk — Șahtior Karaganda 3—0; Lokomotiv Celiabinsk — Lokomotiv Gomel 1—0; Kuban Krasnodar — Jalgiris Vilnius 2—0; Trudovie Rezervi Lugansk — Daugava Riga 1—1; Dnepr Dnepropetrovsk — Metalurg Zaporojie 1—1; Cernomoreț Odesa — Trud Voronej 1—0; Uralmaș Sverdlovsk — Karpați Lvov 1—0; Dnepr — Traktor Volgograd 1—0; Jalgiris Vilnius — Daugava Riga 1—2. În clasament: Șinnik, Trud, Cernomoreț — toate cu cîte 21 p, Carpați și Trudovie Rezervi — cîte 20 p, Kuban și Volga — cîte 19 p etc.

De pe pistele de atletism

NUMEROASE CONCURSURI ÎN R. S. CEHOSLOVACĂ

Numeroși atleți care au luat parte la marele concurs de la Praga „Memorialul Resicki" s-au întîlnit din nou în concursuri amicale desfășurate în mai multe orașe din R.S. Cehoslovacă.

Iată rezultatele: **Liberec**: 200 m: 1. Gilbert (S.U.A.) 22,0; Stamatescu a ocupat locul trei cu 22,6; 100 m: 1. Gilbert (S.U.A.), 2. Tudorașcu (R.P.R.) 10,7; lungime: 1. Kalocsai (R.P.U.), 2. Popovschi (R.P.R.) 7.29 m.

Hradek Kralove: 100 m: 1. Figuerola (Cuba) 10,7; 110 m garduri: 1. Cornacchia (Italia) 14,5; prăjină: 1. Nikula (Finlanda) 4.90 m; ciocan: 1. Matušek (R.S.C.) 65,47 m; disc: 1. Danek (R.S.C.) 57,20 m.

Usti na Lebe: 200 m garduri: 1. Ozolin (U.R.S.S.) 23,7; 2. Emberger (S.U.A.) 25,2; 3 000 m plat: 1. Kiss (R.P.U.) 8:08,6; 800 m plat femei: 1. Muhanova (U.R.S.S.) 2:13.6.

ATLETELE AMERICANE ÎN TURNEU ÎN EUROPA

În continuarea turneului pe care-l întreprinde în Europa, echipa feminină de atletism a S.U.A. a evoluat la Brunswick, primind replica echipei R.F. Germane. Gazdele au terminat învingătoare cu scorul de 71—45, cîștigînd 8 din cele 11 probe incluse în programul meciului. Iată rezultatele tehnice: 100 m: McGuire (S.U.A.) 11,6; 80 m garduri: Fisch (R.F.G.) 10,8; 400 m: Henning (R.F.G.) 54,6; 200 m: Heine (R.F.G.) 24.1; 800 m: Werner (R.F.G.) 2:09.0; disc: Hausman (R.F.G.) 50.42 m; greutate: Klein (R.F.G.) 15,64 m; lungime: White (S.U.A.) 6,34 m; înălțime: Montgomery (S.U.A.) 1,71 m; 4x100 m: R.F.G. 45,9.

MECIUL FEMININ R. D. GERMANĂ-OLANDA

Desfășurat la Berlin, meciul atletic dintre echipele feminine ale R.D. Germane și Olandei s-a terminat cu rezultatul de 69—48 puncte în favoarea sportivelor germane. Rezultate tehnice: 100 m: Diehl (R.D.G.) 11.8; 200 m: Repke (R.D.G.) 23,9; 400 m: Van der Zvaar (Olanda) 54,7; 800 m: Kraan (Olanda) 2:06.3; 80 m garduri: Balzer (R.D.G.) 10,8; înălțime: Thomas (Olanda) 1,67 m; lungime: Baker (Olanda) 6,01 m; greutate: Garisch (R.D.G.) 16.84 m; disc: Müller (R.D.G.) 54,37 m; suliță: Schwalbe (R.D.G.) 52,55 m; ștafeta 4x100 m: R.D. Germană 46,3.

În cîteva rînduri

SPORTIVA poloneză Danuta Zachara a stabilit un nou record mondial de distanță parcurgînd 415 km la bordul unui planor „Bocian" pe ruta Wechowa-Torun și retur.

PROBA de simplu bărbați din cadrul turneului internațional de tenis desfășurat la Hilversum (Olanda) a fost cîștigată de Cliff Drysdale (A.S.), care l-a învins în finală cu 6—3, 6—4, 6—2 pe australianul Roy Emerson.

AU FOST desemnați campionii de tenis ai R.P. Ungare pe anul 1963: Gulyas și Szusza Körmöczi la simplu, Brossman-Monori dublu femei, Gulyas-Sziksai la dublu bărbați și Gulyas—Bardoczi, dublu mixt.

ÎN CAPITALA Libanului se desfășoară un concurs internațional de tir (talere și skeet), la care participă trăgători din Liban, Grecia și R.A.U. În proba de talere aruncate din șanț, libanezul Hitti a realizat 93 de puncte din 100 posibile. Pe echipe, Libanul a învins Grecia cu 354—338 puncte.

Din bazinele de inot

SAN REMO (Agerpres). — Meciul triunghiular de natație desfășurat la San Remo între echipele masculine ale Italiei, Olandei și Iugoslaviei s-a terminat cu victoria echipei italiene, care a totalizat 84 de puncte. Selecționata Olandei a ocupat locul doi cu 72 puncte, echipa iugoslavă locul trei cu 34 puncte.

Rezultate tehnice: 100 m liber: Bianchi (Italia) 56,9; 400 m liber: Bontekoe (Olanda) 4:28,2; 200 m spate: Rora (Italia) 2:21,6; 400 m mixt: Jiskoot (Olanda) 5:07,3; ștafetă 4x200 m: Italia 8:30,3. La San Remo a avut loc și un concurs internațional feminin. Proba de 100 m spate a revenit înotătoarei franceze Christine Caron, cu timpul de 1:10,1. Proba de 400 m liber a fost cîștigată de olandeza Lasterie în 5:00,2.

Concursul internațional de pentatlon modern

(Urmare din pag. 1)

NATAȚIA. Bazinul de 25 de m de la ștrandul Tineretului, înconjurat de un mare număr de iubitori ai sportului, a găzduit marți proba de natație, concurenții avînd de parcurs distanța de 300 m liber. Această probă a evidențiat buna pregătire a sportivilor suedezi, cîștigători atît la individual, cît și pe echipe. Pentru cei prezenți la bazin era clar chiar după desfășurarea primei serii că suedezii sînt puși pe „fapte mari", Lindstrom a „mers" cu ușurință întregul parcurs, realizînd un timp foarte bun: 3:44,4. O performanță sub 3:50,0 avea să realizeze și Bjorn Ferm în seria a doua (3:48,4), pentru ca în ultima serie Bo Jansson să confirme clasa sa internațională, devenind performerul zilei, cu 3:43,2. Dintre ceilalți sportivi străini, bine au concurat Matula (R.S.C.) — 3:46,1, Balczo (R.P.U.) și Liljenwall (Suedia) cu 3:49,9, Mona (R.P.U.) cu 3:50,0 și alții.

Rezultate tehnice: *individual* 1. Bo Jansson 3:43,2 — 1085 p; 2. Lindstrom 3:44,4 — 1080 p; 3. Matula 3:46,1 — 1070 p; 4. Bjorn Ferm 3:48,4 — 1060 p; 5—6. Balczo și Liljenwall 3:49,9 — 1055 p etc.; *pe echipe* 1. Suedia 3225 p; 2. R.P. Ungară 3115 p; 3. R.S. Cehoslovacă 3075 p; 4. R.P. Română I 2970 p; 5. R.P. Română II 2865 p.

CĂLĂRIA. Cea mai spectaculoasă dintre probele pentatlonului modern, călăria, s-a desfășurat ieri dimineață pe un traseu amenajat în cartierul Floreasca, în fața unui mare număr de spectatori. Traseul de 1400 m a avut 24 de obstacole (12 fixe, 12 mobile). Prima reprezentativă a țării noastre a realizat o frumoasă performanță clasîndu-se pe primul loc, iar Dan Ionescu și Nicolae Marinescu, aflați pe primele două locuri în această ordine, sînt singurii dintre cei 20 de participanți care au parcurs traseul fără nici o penalizare. Aflat pe locul trei, concurentul cehoslovac Kosinar deține cel mai bun timp înregistrat (2:41,4), dar el a fost penalizat cu 30 p.

Concurenții au fost împărțiți în două serii. Nicolae Marinescu, pe calul Nașu, a înregistrat în seria I (plecat al cincilea) timpul de 2:55,2, fără nici un punct penalizare. Mult timp, pînă aproape de sfîrșitul probei, se părea că performanța lui Marinescu nu va mai putea fi egalată. Dar iată că în seria a doua, lucrul acesta este realizat de Dan Ionescu, cu calul Sulina, care parcurge traseul tot fără nici o penalizare, dar înregistrează o performanță cu două secunde mai bună, obținînd victoria în probă. Atît Ionescu cît și Marinescu au dovedit multă măiestrie în conducerea cailor și în trecerea obstacolelor, bucurîndu-se de bunele aprecieri ale tuturor specialiștilor prezenți.

Iată rezultatele tehnice: *individual* 1. D. Ionescu (calul Sulina) 2:53,4 — 1100 p; 2. N. Marinescu (Nașu) 2:55,2 — 1100 p; 3. J. Kosinar (Horn) 2:41,4 — 1070 p; 4. I. Mona (Nașu) 3:21,0 — 1070 p; 5. Gh. Tomine (Sibiel) 3:25,4 — 1070 p; 6. Liljenwall (Salcia) 3:12.7 — 1040 p; *pe echipe* 1. R.P. Română I 3180 p; 2. R.P. Ungară 3120 p; 3. R.S. Cehoslovacă 2985 p; 4. R.P. Română II 2952 p; 5. Suedia 2686 p.

Înaintea probei de cros, care se va desfășura astăzi după-amiază în pădurea de la Călugăreni, clasamentele se prezintă astfel: *individual* 1. DAN IONESCU 3918 p; 2. Balczo 3925; 3. Mona 3816; 4. Liljenwall 3603; 5. Z. Polak (R.S. Ceh.) 3516; 6. B. Sarfalvi (R.P.U.) 3511; 7. Marinescu 3435; 8. B. Jansson 3433; 9. Kurhajek (R.S. Ceh.) 3426; 10. Moczar (R.P.U.) 3388; *pe echipe* 1. R.P. Ungară 11.252 p; 2. R.P. ROMÂNĂ I 10.765; 3. R.S. Cehoslovacă 10.155; 4. Suedia 9898; 5. R.P. Română II 9552.

Pe velodrom și pe șosea

● Federația italiană de ciclism a selecționat echipele care vor lua parte la campionatele mondiale de șosea din Belgia. Pentru proba contracronometrului pe echipe au fost desemnați următorii alergători: Dino Zandegu, Mario Maino, Pasquale Fabbri și Antonio Tagliani. La cursa de fond vor lua parte 6 rutieri, printre care Flaviano Vicentini, Vittorio Bartali, Severino Andreolli și Giampiero Macchi.

● *Pe velodromul „Cipale" din Paris s-a desfășurat o reuniune ciclistă la care au participat cei mai buni pistarzi din U.R.S.S. și Franța. Rezultate: 1 000 m cu start de pe loc: 1. Morelon (Franța) 1:11,0; 2. Vargaşkin (U.R.S.S.) 1:12,1; urmărire pe echipe (4 000 m): 1. U.R.S.S. (Moskvin, Kolumbet, Tereşcenko, Belgrad) 4:35,4; 2. Franța 4:42,2; urmărire individuală: (4 000 m): Moskvin (U.R.S.S.) 5:10,0; 2. Paret (Franța) 5:17,4; viteză: 1. Gruchet (Franța); 2. Bodnieks (U.R.S.S.).*

● Prima etapă a Turului ciclist al R.D. Germane disputată pe traseul Halle-Schonebeck (159 km.) a fost cîștigată de Marks (R.D.G.) în 4h 03:35,0. Pe echipe conduce DHfK Leipzig, urmată de Karl Marxstadt și reprezentativa Olandei.

● *Campionatul ciclist de amatori al Belgiei disputat pe distanța de 191 km a fost cîștigat de alergătorul Albert Vlierberghe în 5h 28:00,0.*

Caleidoscop

PRESEDINTELE C.I.O., Avery Brundage, răspunzînd la o întrebare a ziariștilor, a declarat: „În sport trebuie să se facă politică, însă aceasta trebuie să fie politica prieteniei, o politică care să tindă la îndepărtarea diferitelor neînțelegeri și nu la accentuarea neînțelegerilor existente".

O ÎNTÎLNIRE de șah neobișnuită, care a durat un an și jumătate s-a desfășurat între redacțiile revistelor „Smena" din Leningrad și Bratislava. Cele două redacții au jucat doar două partide, mutările fiind efectuate pe baza sugestiilor venite de la cititorii celor două reviste. Prima partidă s-a terminat remiză, iar cea de a doua a fost cîștigată de redacția revistei „Smena" din Leningrad, în 26 de mutări.

CEL MAI mare club de fotbal din Elveția, Young Boys Berna, numără 4000 de membri. Cu toate că echipa a avut o comportare foarte bună în ediția recent încheiată a campionatului, clubul a avut un deficit de 76 500 de franci. Membrii susținători au fost rugați să completeze această sumă, de care clubul are absolută nevoie.

UN ORAȘEL sportiv pentru autoturiști a luat ființă în apropiere de Odesa, în parcurile din Arcadia, pe o suprafață de 8 ha. În parc există tot felul de amenajări sportive. În actualul sezon aici vor veni 52 000 de autoturiști.

„JACKSON rămîne în Rusia" este titlul unei nuvele apărută de curînd în editura „Fizkultura i sport". În nuvelă este povestită viața fostului campion de box din S.U.A. Sydney Jackson, actualmente antrenor emerit al U.R.S.S.

ORAȘUL Plovdiv a devenit în 1963 „capitala" fotbalului din R. P. Bulgaria. Echipa Spartak Plovdiv a cîștigat campionatul, iar cealaltă formație din oraș, Botev, a fost declarată echipa cu comportarea cea mai sportivă. Campioana țării, Spartak, a marcat cele mai multe goluri (57), iar golgeterul campionatului bulgar, Diev (26 goluri) este tot din... Plovdiv.

JOHN CHARLES își face din nou valiza... Fotbalistul galez, care a jucat în ultima vreme la A. S. Roma, a refuzat ofertele primite din partea unor echipe spaniole și elvețiene și a hotărît să se reîntoarcă în patrie, cu intenția de a-și încheia activitatea de fotbalist la clubul Cardiff sau Swansea. Clubul A. S. Roma l-a „concediat" pe Charles din cauză că „bătrînul" galez n-a mai dat randamentul scontat, locul lui fiind ocupat de vest-germanul Schütz. A. S. Roma a „pus mîna" de atîtei și pe fundașul Schnellinger din reprezentativa R.F.G. Cu alte cuvinte, unul pleacă, altii vin...

LA COCKTAI-UL organizat după meciul de atletism U.R.S.S. — S.U.A., printre cei prezenți se afla și Averrel Harriman, secretar de stat adjunct al S.U.A. După masă, Averrel Harriman s-a întreținut cu numeroși sportivi sovietici și americani. Diplomatul american a întrebat-o pe Galina Popova — învingătoare la 100 m — de unde a învățat să alerge atît de bine. La care Popova a răspuns: „De la Wilma Rudolph". A. Harriman le-a invitat pe atletele sovietice să participe la mai multe concursuri în S.U.A.

ANTRENORUL principal al echipei de atletism a S.U.A., Payton Jordan, după meciul U.R.S.S. — S.U.A. a declarat: „Atleții sovietici merită sincere felicitări. Echipa noastră feminină s-a prezentat slab pregătită. Ne vom bucura foarte mult dacă Valeri Brumel va obține anul viitor la Los Angeles un nou record mondial. Parțial, despre echipa masculină a S.U.A. sînt mulțumit, și sper ca ștafeta de 4x400 m să obțină în scurt timp un nou record mondial".

REVISTA de specialitate „France Football" ocupîndu-se de „Cupa campionilor europeni" face o statistică a edițiilor precedente. Singura echipă care a participat la toate cele 8 ediții este Real Madrid. Ea este urmată de T.D.N.A. Sofia de 7 ori prezentă în această competiție, A. C. Milan, Benfica, Reims, Barcelona, Glasgow Rangers și Dukla Praga de cîte 5 ori.

DE PE ACUM în Anglia se fac pregătiri pentru meciurile de fotbal din timpul iernii... Clubul Arsenal din Londra a tras învățămintele de pe urma iernii trecute, deosebit de vitrege cu... fotbaliștii, cînd din cauza terenurilor impracticabile, foarte multe meciuri au fost amînate. Ca măsură de precauție, sub gazonul stadionului Arsenal s-au montat o serie de țevi de calorifer, care fac ca terenul să fie uscat în permanență și, deci, practicabil pe orice vreme.

A INCEPUT campionatul de fotbal al Argentinei și pînă în prezent pe primul loc se află formația River Plate, care a cîștigat toate meciurile. În 6 meciuri, liderul a marcat 17 goluri dintre care 11 au fost înscrise de Artime, la ora actuală cel mai bun jucător al fotbalului argentinean. Pe locul al doilea se află fosta campioană, Boca Juniors, care a cumpărat în acest an pe renumiții jucători San Filippo și Corbatta.

Caleidoscop

X X Redacția și administrația: str. Vasile Conta nr. 16, telefon 11.10.05, Interurban 72, nr. 1—2, Întreprinderea Poligrafică „Informația", str. Brezoianu 23—25