PROLETARI DIN TOATE ȚĂRILE, UNIȚI-VĂ!

SPORTUL popular

Organ al Uniunii de Cultură Fizică și Sport din R. P. Romînă

Anul XX — Nr. 4381 ★ Sîmbătă 25 ianuarie 1964 ★ 8 pagini 25 bani

Concursul nostru de fotografii sportive

Trei „ciobănași" pe schiuri ? Nu. Sînt trei școlari de prin părțile Clujului dornici să facă sport, să se întreacă. Cine-i mai iute ? Schiurile și le-au confecționat singuri. Bețele le-au tăiat din pădure și le-au șlefuit cu briceagul. Vor să ajungă campioni. Iar un priceput instructor sportiv le îndrumă primii pași pe zăpadă. În curînd startul...

Foto : I. Meoșei, Cîmpia Turzii

„Ziua președintelui"

Succesul activității sportive ce se desfășoară în țara noastră depinde în mare măsură de contribuția pe care o aduce activul obștesc la îndrumarea și instruirea participanților la întreceri și la organizarea competițiilor sportive. Important în această privință este însă și modul cum organele sportive — consiliile raionale UCFS și ale cluburilor sportive — se preocupă de continua îndrumare, de instruirea la timp a activului obștesc.

Printre metodele de instruire cele mai eficiente se numără și „Ziua președintelui". Organizată lunar la sediul consiliilor raionale UCFS și ale cluburilor sportive raionale și orășenești, această formă de instruire are menirea să pregătească activul obștesc pentru îndeplinirea sarcinilor actuale. Bine procedează în acest sens C.S.O. Arad, C.S.M. Sibiu, clubul sportiv raional Unirea din București, consiliile raionale UCFS Bacău, Satu-Mare și altele care folosind din plin aceste ședințe de instructaj informează la timp activul obștesc prin președinții asociațiilor sportive despre acțiunile sportive ce se vor întreprinde pentru atragerea unor mase tot mai largi de oameni ai muncii, a întregului tineret, în practicarea exercițiilor fizice și sportului, despre modul cum trebuie organizate aceste întreceri, despre sarcinile pe care le au în consolidarea organizatorică a organizațiilor noastre sportive, precum și despre alte probleme importante.

Sînt însă și organe sportive care neglijînd importanța acestei metode de muncă țin foarte rar „Ziua președintelui" și atunci cînd se hotărăsc să convoace președinții asociațiilor sportive procedează în mod formal la discutarea problemelor. Exemple în această privință sînt C.S.O. Farul Constanța, consiliile raionale UCFS Piatra Neamț, Vișeu, Carei ș. a. De asemenea, o lipsă a unor organe sportive este aceea că nu iau atitudine cînd unii președinți absentează, sau sînt înlocuiți cu diverși antrenori, instructori membri ai secțiilor pe ramură de sport sau, pur și simplu, cu unii tovarăși veniți cu diverse treburi pe la centrul de raion. Or, se știe, că rolul acestor ședințe de instructaj este tocmai acela de a pune în cunoștință pe președintele asociației asupra problemelor activității sportive pentru ca acesta, la rîndul său, să poată instrui cu competență activul obștesc din asociație.

În momentul de față organele UCFS au datoria să discute în cadrul „Zilei președintelui", să-i instruiască cu acest prilej pe președinții asociațiilor sportive asupra unor probleme deosebit de importante.

Fără îndoială că primul și cel mai

(Continuare în pag. a 2-a)

Azi și mîine,

SCHIORII FRUNTAȘI SE ÎNTREC PENTRU „CUPA POIANA BRAȘOV"

POIANA BRAȘOV 24 *(prin telefon de la trimisul nostru).* Se părea că zăpada care începuse să cadă cu cîteva zile în urmă va oferi schiorilor condiții bune de întrecere, sîmbătă și duminică în cadrul *„Cupei Poiana Brașov"*. Dar, ninsoarea a încetat curînd și cei 2—3 centimetri proaspăt așternuți peste cei 10—15 centimetri de zăpadă mai veche au fost departe de a asigura condiții mulțumitoare de pregătire și concurs pentru coborîtori. Din această cauză, schiorii s-au limitat doar la antrenamente pentru slalom special, probă care de altfel a și fost inclusă în programul *„Cupei Poiana Brașov"*.

Fondiștii au condiții de întrecere mai bune, deși unele porțiuni ale traseelor, pe care ei le vor parcurge, au necesitat mici retușări.

Lupta se anunță echilibrată, în special între echipele *Tractorul, Steagul roșu, Dinamo, A.S.A., Luceafărul din Brașov, Carpați Sinaia* și *Caraimanul Bușteni.*

Organizatorii au stabilit următorul program: *sîmbătă:* Slalom special juniori și junioare, fond 15 km seniori, 5 km senioare, 10 km juniori și 3 km junioare; *duminică:* slalom special seniori și senioare, ștafete de 3x10 km seniori, 3x5 km juniori și 3x3 km junioare, sărituri de la trambulina mijlocie.

Ș. DUMITRIU

Jocurile Olimpice de iarnă la televizor

Iubitorii sportului din țara noastră au toate motivele să fie satisfăcuți. Vor putea urmări la domiciliu o bună parte din întrecerile Jocurilor Olimpice de iarnă de la Innsbruck. Prin intermediul micului ecran Televiziunea română, ca totdeauna grijulie de organizarea unor programe cît mai interesante, va transmite direct din orașul Olimpiadei albe, ca și prin intermediul peliculei, numeroase aspecte de la marea competiție. Astfel, miercuri 29 ianuarie, în jurul orei 11.55 telespectatorii vor putea participa la festivitatea de deschidere a J. O. Ei vor urmări de asemenea în zilele Olimpiadei întreceri de hochei, de patinaj artistic, schi alpin, sărituri de la trambulină, iar la 9 februarie festivitatea de închidere a Jocurilor. Seară de seară vor fi transmise cronici filmate ale competițiilor din ziua respectivă.

Fără îndoială că amatorii de sport nu pot decît aplauda frumoasa inițiativă a televiziunii noastre.

Au început campionatele internaționale de tenis de masă ale R. D. Germane

LEIPZIG 24 (prin telefon). — La campionatele internaționale de tenis de masă ale R. D. Germane participă sportivi și sportive din șapte țări: R. S. Cehoslovacă, R. P. Ungară, R.S.F. Iugoslavia, Suedia, R. P. Polonă, R. P. Romînă și R. D. Germană.

Vineri au început meciurile pe echipe, sistem turneu, pe cîte două grupe. Iată cîteva rezultate mai interesante: **femei: R. P. Romînă — R. D. Germană III 3—0:** M. Alexandru — Beninghaus 2—0, E. Constantinescu — Straus 2—0, M. Alexandru, E. Constantinescu — Straus, Dittner 2—1, **R. P. Romînă — R. D. Germană II 3—0:** M. Alexandru — Richter 2—0, E. Constantinescu — Geissler 2—0, A. Alexandru, E. Constantinescu — Geissler, Richter 2—0, **R. P. Romînă — Suedia 3—1:** G. Pitică — Iohansson 1—2, E. Constantinescu — Carlsson 2—0, M. Alexandru, E. Constantinescu — Ichansson, Carlsson 2—0, E. Constantinescu — Carlsson 2—0; **R. D. Germană I — R. P. Ungară 3—2!** Kalweit și Lemke au învins-o pe Lukacs și au cîștigat partida de dublu. **Bărbați: R. P. Romînă — R.D.G. III 3—0:** Giurgiucă — Auerswald 2—0, Cobîrzan — Fendrich 2—0, Giurgiucă, Cobîrzan — Auerswald, Fendrich 2—0, **Suedia — R. P. Romînă 3—1:** Iohansson — Cobîrzan 2—0, Bernhard — Giurgiucă 0—2, Iohansson, Bernhard — Giurgiucă, Cobîrzan 2—1, Iohansson — Giurgiucă 2—1, **R. P. Romînă — R. S. Cehoslovacă 3—1:** Giurgiucă — Chmelick 2—1, Cobîrzan — Stanek 2—0, Giurgiucă, Cobîrzan — Stanek, Chmelick 1—2, Giurgiucă — Stanek 2—1.

La ora cînd are loc convorbirea telefonică sînt pe punctul de a începe întîlnirile R. P. Romînă — R. S. Cehoslovacă (fete) și R. P. Romînă — R.D.G. II (băieți). Sîmbătă continuă probele pe echipe, iar seara vor avea loc finalele pe echipe. Competiția se încheie duminică.

ACTUALITATEA SPORTIVĂ

UN ARBITRU ROMÎN LA FINALA „CUPEI EUROPEI" LA BOX

Duminică 26 ianuarie, la Moscova va avea loc întîlnirea retur dintre reprezentativele de box ale Uniunii Sovietice și R.P. Polone, în cadrul finalei „Cupei Europei".

Această dispută prezintă un deosebit interes deoarece meciul tur desfășurat la Lodz s-a terminat la egalitate: 5—5.

Arbitrul romîn Ion Boamfă va fi la această întîlnire arbitru neutru.

La „finală" vor fi prezenți observatori din mai multe țări, printre care și antrenorul Ion Chiriac. De asemenea va participa și președintele A.I.B.A., Russell.

„CUPA F.R.H.P." LA PATINAJ VITEZĂ

Cei mai buni patinatori de viteză din Brașov, Miercurea Ciuc, Tg. Mureș, Cluj și București participă mîine la întrecerile unei interesante competiții dotată cu trofeul *„Cupa F.R.H.P."*. În program figurează probe pentru seniori și juniori. Întrecerile au loc pe patinoarul din Miercurea Ciuc.

CUPA „DINAMO" LA ATLETISM

Sîmbătă de la ora 15,30 pe pista acoperită de la Dinamo se desfășoară „Cupa Dinamo" la atletism, rezervată juniorilor și junioarelor din Capitală.

ȘI ACUM, FINALA MICILOR PATINATORI ARTISTICI

Programul ultimei zile a fazei regionale din cadrul concursului republican rezervat copiilor a atras joi după-amiază un număr mare de spectatori în tribunele patinoarului „23 August" din Capitală. Motivul: micii patinatori artistici, din categoria de vîrstă 9—10 ani, și-au prezentat — majoritatea în premieră — repertoriul la „libere".

Cele mai multe aplauze le-a cucerit micuța speranță *Beatrice Huștiu* (7 ani). Cu un program în care a executat toate săriturile simple (a încercat chiar și un dublu Salthow) pe care le-a înlănțuit prin spectaculoși pași de legătură și diferite piruete, ea a ocupat detașat primul loc în clasamentul general. Dar și *Adina Caimacan, Mariana Ionel,* și mai ales *Doina Ghișerel* — care au urmat în clasament, în această ordine — au arătat multă grație și siguranță în executarea diferitelor figuri, lăsînd impresia că pe gheață are loc mai de grabă un spectacol de... balet.

Cu mult interes a fost așteptată apariția perechilor. Deși exersaseră doar cîteva săptămîni totuși, și ele au arătat lucruri frumoase, distingîndu-se în mod deosebit *Beatrice Huștiu—Gheorghe Fazekaș.*

CLASAMENTELE GENERALE. *Fete: 1. Beatrice Huștiu* (Unirea) 244 p; 2. Adina Caimacan (Unirea) 221,3 p; 3. Mariana Ionel (S.S.E. nr. 2) 215,9 p. *Băieți:* 1. *Paul* Grecu (Unirea) 214,2 p, 2. Florin David (Unirea) 205,4 p; 3. Costin Gelețu (Dinamo) 179,4 p. *Perechi:* 1. *Beatrice Huștiu-Gh. Fazekaș* (Unirea) 24,8 p; 2. Adriana Preda-Costin Gelețu (Dinamo) 22 p 3. Jeana Bulearca-Dan Popescu (Unirea) 21.6 p.

Mulți dintre micii sportivi bucureșteni se vor întîlni din nou între 31 ianuarie și 2 februarie pe patinoarul din Brașov, unde vor avea ca parteneri și pe colegii lor din țară, care s-au calificat în finala concursului republican.

I. TRAIAN

Un moment acrobatic din programul celei mai tinere perechi, Beatrice Huștiu (7 ani) — Gh. Fazekaș (8 ani), calificată în finala concursului republican.

Foto : Tr. Ioanițescu

Programul „Cupei orașului București" la handbal în 7

Între 7 și 9 februarie se va desfășura la București tradiționala competiție de handbal în 7 „Cupa orașului București". Federația noastră de specialitate a alcătuit programul în felul următor: 7 februarie — **R. P. Romînă — U.R.S.S.** și **R.P. Romînă tineret — R.P. Ungară;** 8 februarie — **R.P. Romînă — R.P. Romînă tineret** și **U.R.S.S. — R.P. Ungară;** 9 februarie — **R.P. Romînă tineret — U.R.S.S.** și **R.P. Romînă — R.P. Ungară.**

Din sumar:

• O ADEVĂRATĂ PEPINIERĂ DE CAMPIONI

• RAPID-ȘTIINȚA un derbi al campionatului feminin de baschet

O PAGINĂ DE FOTBAL

• Actualitatea la volei

MAGAZIN SPORTIV

• Înaintea startului la J.O. de iarnă

• Ultimele știri EXTERNE

FOTBAL PE GLOB

De la adunările generale de dări de seamă ale asociațiilor

Noul președinte al asociației sportive

L-am cunoscut cu ani în urmă, pe cînd era elev. Îl pasiona mult sportul. Îmi amintesc că avea acasă tot felul de mingi. La 16 ani juca fotbal în echipa Progresul Caracal din campionatul regional. Cursele lui pe extremă „ridicau tribunele în picioare". Îi plăcea foarte mult jocul cu balonul rotund. Pasiunea pentru sport l-a determinat mai tîrziu pe *Ion Pîrvulescu* să urmeze Institutul de cultură fizică. La absolvire, tînărul profesor de educație fizică a fost repartizat la Școala medie nr. 2 din Caracal. Din primele zile Pîrvulescu pornește hotărît la treabă, împărtășind din bogatul lui bagaj de cunoștințe tinerilor elevi.

Pregătirea micilor sportivi dintr-a VIII-a îl pasiona însă îndeosebi. *„Ei sînt viitorul nostru"* — spunea tînărul absolvent. Și avea

dreptate. Profesorul privea în perspectivă. Cu cîtva timp în urmă a preluat și pregătirile echipei masculine de handbal în 7 a școlii. La început a fost mai greu. Băieții nu erau obișnuiți cu antrenamentele metodice, nu aveau prea dezvoltat spiritul colectiv și nici nu prea se „băteau" pentru culorile asociației. Dar, cu timpul, tinerii jucători au înțeles, s-au acomodat și treaba merge acum bine. La etapa regională a campionatului republican de handbal în 7 pentru juniori au ocupat locul III.

De curînd, în cadrul adunării generale, a fost ales ca președinte al asociației sportive a școlii medii nr. 2, Caracal. A trecut imediat la lucru. Obiective principale: mărirea numărului de membri UCFS, încasarea cotizației la zi, amenajarea unui teren de sport în incinta școlii, antrenarea tuturor elevilor în întrecerile pentru cucerirea Insignei de Polisportiv și cele ale primei etape a Spartachiadei Republicane.

După felul cum profesorul de educație fizică Ion Pîrvulescu și-a început activitatea, sînt convins că va reuși să mobilizeze pe toți membrii consiliului asociației sportive, pentru a realiza cu succes obiectivele pe care și le-au propus. Îi dorim cît mai multe realizări în activitatea viitoare și cît mai mulți campioni!

G. DONCIU — coresp.

O simplă scăpare?

Printre sportivii care s-au evidențiat în diverse competiții ale anului trecut, desfășurate în orașul București, s-au numărat și mulți tineri de la uzinele Electromagnetica. Șahiștii sînt campioni pe oraș, echipele de volei au ocupat, în campionatul orășenesc, locul 4 (fete) și 6 (băieți), iar handbalistele joacă în categoria A.

De asemenea, în cadrul Spartachiadei de vară, sportivii asociației Electromagnetica au cîștigat numeroase locuri fruntașe în etapele pe raion și oraș.

Aceste succese, și altele asemănătoare, au fost subliniate în darea de seamă pe care președintele consiliului, tovarășul Al. Ivan, a ținut-o acum cîteva zile în fața adunării generale a asociației. Asociația are 11 secții pe ramură de sport și peste 250 de sportivi legitimați, are o bază sportivă și materiale corespunzătoare unei bogate activități. În darea de seamă au fost trecute de asemenea, pe lîngă succese și o seamă de lipsuri: rezultatele în competiții nu au oglindit întotdeauna valoarea reală a sportivilor, și aceasta datorită unei insuficiente mobilizări, a unei combativități scăzute. S-a arătat, totodată, că mai sînt încă tineri deficitari la capitolul disciplină, fapt care a umbrit unele competiții la care au participat. S-au făcut și unele referiri la activitatea consiliului asociației, care nu s-a preocupat în permanență de cea mai importantă sarcină și anume cuprinderea unui număr cît mai mare de tineri în practicarea exercițiilor fizice și a sportului.

Darea de seamă prezentată de biroul consiliului nu a vorbit însă nimic despre activitatea sportivă de masă, organizarea întrecerilor în cadrul Spartachiadei de iarnă și trecerea normelor pentru „Insigna de Polisportiv"; ea nu a vorbit despre colaborarea dintre consiliul asociației sportive și comitetul U.T.M. pe uzină în organizarea competițiilor de masă. E o simplă scăpare? Nu!

La cuvînt s-au înscris aproape 20 de tineri din cei peste 100 cîți erau prezenți în spațioasa sală de ședință. Și majoritatea au criticat, și-au făcut autocritica, începînd cu directorul uzinelor, tov. Nicolae Dragomir care spunea: „Cerem sportivilor noștri mai multă disciplină, mai multă luptă pentru culorile asociației, iar consiliului o muncă susținută, colectivă, în strînsă legătură cu organizația U.T.M. și de sindicat. Și ne angajăm și noi să-i sprijinim mai mult".

„Consiliul asociației, biroul, n-a muncit întotdeauna colectiv și n-a colaborat în suficientă măsură cu comitetul U.T.M. în pregătirea competițiilor de masă, a arătat tov. Ion Suțoiu. Mai mult, în consiliu au existat tineri care n-au servit drept exemplu pentru ceilalți membri ai asociației în participarea la acțiunile sportive".

Muncitorul Alexandru Fenișer, membru în comitetul sindical pe uzină a pus întrebarea: „De ce nu îngrijiți baza sportivă, tovarăși?" La care, membrii consiliului și-au lăsat privirile în pămînt. Baza sportivă a asociației este practic nefolosibilă pentru competițiile oficiale, deși ca să fie amenajată ar fi nevoie doar de puțin interes din partea consiliului. Numeroși tineri și-au exprimat chiar în adunarea generală dorința de a participa la amenajarea terenurilor de sport prin muncă voluntară, pentru ca acestea să poată fi folosite în activitatea viitoare.

Toate aceste lucruri erau necesare să fie trecute în darea de seamă. Discuțiile au suplinit însă această lipsă și au dovedit că adunarea de dare de seamă a fost binevenită. Consiliul a tras învățămintele cuvenite. Pe baza celor constatate cu prilejul adunării de dare de seamă a fost alcătuit un plan de muncă judicios, la întocmirea căruia și-a dat concursul și organizația U.T.M. Pentru organizarea în mai bune condițiuni a activității sportive de masă s-a format o comisie pe uzină, care va sprijini efectiv consiliul și va colabora în permanență cu birourile secțiilor pe ramură de sport. „Startul" este promițător.

VIOREL TONCEANU

Succesele cooperatorilor din Botoșani

Membrii UCFS de la asociația sportivă Voința din Botoșani au analizat zilele trecute activitatea desfășurată în anul 1963. Din darea de seamă prezentată de președintele asociației și din discuțiile purtate, au ieșit la iveală rezultatele bune pe care le-au obținut membrii cooperativelor meșteșugărești din localitate, precum și metodele întrebuințate.

Asociația sportivă Voința numără peste 800 de membri UCFS. Aceștia își desfășoară activitatea în 11 secții pe ramură de sport, care sînt afiliate la federațiile de specialitate. Asociația are 253 de sportivi care au obținut normele de clasificare în cadrul competițiilor ce se desfășoară la nivelul raionului și regiunii. De altfel, cu secțiile de volei, șah, ciclism și tenis de masă, asociația a ocupat anul trecut locul I pe regiune.

T. UNGUREANU — coresp.

„ZIUA PREȘEDINTELUI"

(Urmare din pag. 1)

important punct se referă la Spartachiada Republicană. Trebuie făcută din nou expunerea regulamentului și date indicații asupra întinsei popularizări care este necesar să se facă în fiecare asociație sportivă, asupra pregătirilor pentru organizarea întrecerilor și a antrenamentelor. Instruirea temeinică a activului obștesc trebuie să asigure deschiderea întrecerilor la 1 martie în toate asociațiile sportive de la orașe și sate.

La ordinea de zi a acestor ședințe de lucru trebuie inclusă și discuția asupra adunărilor generale care urmează să fie încheiate în cursul lunii ianuarie, precum și pregătirea desfășurării etapelor superioare ale Spartachiadei de iarnă. În ceea ce privește Spartachiada, indicațiile se vor îndrepta mai ales spre modul cum trebuie pregătiți cîștigătorii fazei pe asociații pentru a realiza performanțe bune în etapele următoare. În același timp este necesar să se pună accent pe organizarea cu regularitate a antrenamentelor și întrecerilor din cadrul „Concursului pentru Insigna de Polisportiv".

O altă sarcină permanentă este aceea de a întări munca ce se desfășoară în asociațiile noastre sportive pentru continua lor consolidare organizatorică. Creșterea numerică a organizației noastre prin primirea de noi membri UCFS, încasarea la timp a cotizațiilor sportive, punerea la punct a evidenței, legitimarea de noi sportivi și afilierea secțiilor pe ramură de sport la federațiile de specialitate, pregătirea tot mai temeinică a sportivilor pentru obținerea clasificării — iată numai cîteva din sarcinile importante care pot și trebuie să formeze obiectul instruirii în cadrul „Zilei președintelui".

Se desprinde deci clar importanța deosebită pe care o are ținerea la timp a „Zilei președintelui" în toate raioanele și orașele. Prin instruirea temeinică a președinților asociațiilor sportive care, la rîndul lor, vor transmite întregului activ obștesc din asociații cunoștințele acumulate, se asigură premisele succesului deplin al tuturor acțiunilor.

Întîlnire cu 80 de președinți de asociații

Duminică a avut loc în sala clubului „Voința" din orașul Sibiu prima întîlnire din acest an dintre membrii consiliului raional UCFS Sibiu și președinții celor peste 80 de asociații sportive existente în raion, întîlnire organizată în cadrul „Zilei președintelui".

Tov. Vasile Barbu, președintele consiliului raional UCFS Sibiu, a expus sarcinile ce le revin în anul 1964 în cadrul asociațiilor sportive unde-și desfășoară activitatea. Cele mai actuale probleme: Spartachiada de iarnă a tineretului etapa I și etapa a II-a pe centre de comune; „Concursul pentru Insigna de Polisportiv", Spartachiada Republicană ș.a. S-a arătat modul cum trebuie să fie organizate și cum să se desfășoare aceste mari competiții de masă, din momentul popularizării lor și pînă la înscrierea rezultatelor pe foile de concurs.

Ordinea de zi a cuprins și alte puncte privind munca organizatorică. S-a pus accentul pe ținerea evidenței membrilor UCFS, pe strîngerea cotizațiilor sportive, precum și pe înscrierea de noi membri. De asemenea participanții la discuții au venit cu propuneri menite să îmbunătățească munca în domeniul cultural-sportiv.

Față de felul cum au fost dezbătute diverse probleme în cadrul „Zilei președintelui", avem convingerea că activiștii sportivi din raionul nostru vor obține rezultate mai bune în muncă contribuind din plin la desfășurarea competițiilor sportive, la descoperirea de noi talente în rîndul tinerilor din orașul și raionul Sibiu.

ION PIETRARU-coresp.

Din relatările corespondenților noștri

DEMONSTRAȚII SPORTIVE LA SATE

De curînd, membrii UCFS din asociația sportivă Știința din Slatina au analizat activitatea desfășurată în anul 1963. Una dintre problemele dezbătute cu acest prilej s-a referit la îndeplini-

rea calendarului sportiv. Membrii asociației au participat anul trecut la 25 de concursuri, dintre care unele s-au desfășurat la sate. Cu acest prilej sportivii de la Știința au făcut — în fața colectiviștilor — demonstrații de gimnastică, handbal, atletism și volei. Pentru ca un număr cît mai mare de tineri să se inițieze în sport au fost pregătiți 48 de instructori voluntari din rîndurile elevilor.

C. DICIU

ACTIVITATE NECORESPUNZĂTOARE

Consiliul asociației sportive Flamura roșie din comuna Cîrța, raionul Făgăraș, (președinte Victor Rădulescu), a avut anul trecut o activitate necorespunzătoare. S-au organizat puține competiții sportive de masă, dar chiar și la acestea a participat un număr redus de tineri. Spartachiada de vară a tineretului s-a desfășurat în anonimat și nici cea de iarnă (ediția 1963—1964) nu se desfășoară în bune condițiuni. La întrecerile Spartachiadei de iarnă au participat pînă acum... 7 sportivi la tenis de masă!

B. STOICIU și T. LANCEA

FETELE — SPORTIVE ACTIVE

În comuna Buru (Cîmpia Turzii) adunarea generală a asociației sportive Arieșul s-a bucurat de o largă participare. Din cei aproape 100 de membri UCFS prezenți în sala „Carierei de

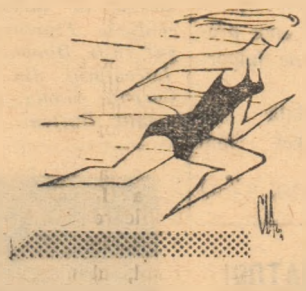

piatră", 43 erau fete. Multe dintre ele participă cu regularitate la întrecerile de atletism, volei, șah, turism și tir.

V. ȘTEFANESCU

MUNCĂ INTENSĂ NUMAI ÎN DOUĂ SECȚII

Anul trecut activitatea sportivă desfășurată în asociația Drapelul roșu din Sibiu a fost mai rodnică decît în 1962. Cu toate acestea, după cum a reieșit din cuvîntul participanților la adunarea generală, existau posibilități și mai mari pentru impulsionarea activității sportive. Doar secțiile de volei și popice se pot mîndri că au organizat pentru iubitorii acestor sporturi o activitate mai intensă. După încheierea primei părți a campionatului regional feminin de volei, echipa asociației se află pe primul loc. Secția de popice (36 sportivi — dintre care 12 legitimați) participă cu succes în campionatul orășenesc, categoria a II-a. Celelalte secții — șah, tenis de masă și turism — au avut o activitate sporadică.

I. ILIE

ÎNCĂ 350 DE MEMBRI UCFS

Consiliul asociației sportive Progresul I.G.O.-Onești a manifestat anul trecut un interes deosebit pentru înscrierea oamenilor muncii în UCFS. Darea de seamă a consiliului asociației arată că în 1963 au primit carnetul de membru al UCFS încă 35 de muncitori din întreprinderile din localitate care activează în asociația sportivă I.G.O. Paralel cu aceasta au fost organizate numeroase competiții sportive de masă la care au participat peste 1400 de oameni ai muncii.

GH. GRUNZU și C. CRACIUN

SPORTIVII LUGOJENI PREZENȚI LA DISCUȚII

În majoritatea celor 77 de asociații sportive din raion și orașul Lugoj s-au desfășurat adunările generale de dări de seamă. Au luat parte la discuții 220 de sportivi, care au analizat temeinic activitatea depusă de consiliile asociațiilor sportive respective, și au făcut propuneri pentru îmbunătățirea muncii.

I. LEȘ

REZULTATE BUNE LA SCHI ȘI BOB

Membrii asociației sportive Voința — Sinaia au desfășurat în 1963 o intensă activitate. O bună parte dintre ei au participat cu succes la competiții sportive cu caracter republican. Astfel,

schioara Mihaela Stoenescu a cucerit titlul de campioană a R.P.R. Sportivii asociației au ocupat, de asemenea, 14 locuri I în competițiile „Cupa Valea Albă", „Cupa Valea lui Carp", „Cupa Dinamo", „Cupa R.P.R." ș.a. Schiorii Dan Focșeneanu, Mihaela Stoenescu, Nicolae Andreescu, Constantin Vulpe au fost evidențiați cu prilejul adunării generale a asociației. De asemenea, boberii asociației Voința s-au evidențiat în „Cupa R.P.R." ediția 1963, reușind să cîștige locurile 1, 2 și 3 la bob de 2 persoane prin Radu Oancea, Constantin Cotacu, Alexandru Oancea, Nicolae Nițulescu, Ion Stoicu, Mihai Făcălet.

I. SUDITU

SPARTACHIADA DE IARNĂ LA TOATE SPORTURILE

De curînd a avut loc adunarea generală a membrilor UCFS din cadrul cooperativei „Mobilă și tapițerie" (București). S-a subliniat, ca un aspect pozitiv, faptul că consiliul asociației (președinte D. Nedelcovici, secretar E. Grancea) a acordat o atenție deosebită organizării unor concursuri accesibile masei membrilor UCFS. La ediția actuală a Spartachiadei de iarnă participă aproape 500 de sportivi și sportive (din totalul de 600 de cooperatori). În fruntea întrecerilor se află sportivii Ion Nedelcu (președintele co-

operativei), Nicolae Andreescu, Doina Baraca, Gheorghe Burnuiană și Eugen Pop. Consiliul asociației va organiza peste cîteva zile pentru sportivii evidențiați în întrecerile Spartachiadei de iarnă un concurs de clasificare, prevăzut — de altfel — în planul de muncă pe 1964. De subliniat că anul trecut, cu prilejul întrecerilor Spartachiadei de vară, au luat ființă noi secții pe ramură de sport. Cea mai puternică: secția de volei.

T. FURCILA

O adevărată pepinieră de campioni

La cîteva minute de mers pe jos din centrul orașului Piatra Neamț, călătorul dă de vechea clădire cu două etaje a școlii medii „Petru Rareș". Într-una din curțile școlii se află terenuri de volei și baschet, acoperite cu zgură roșie și o construcție, mai puțin îmbătrînită de vreme decît clădirea școlii: sala de gimnastică. Între exteriorul și interiorul construcției este o diferență de vîrstă de aproape un secol. Ești plăcut surprins că zidurile groase de piatră adăpostesc o sală de sport dintre cele mai moderne, cu pardoseală din linoleum, cu tot felul de aparate de gimnastică și de măsurat calitățile fizice ale sportivilor, cu vestiare confortabile și lumină fluorescentă. Sus, la etaj, lîngă balconul sălii sînt două cămăruțe. Într-una este magazia în care materialele și echipamentul sînt aranjate cu mult simț gospodăresc, în rafturi, iar în cealaltă se află biroul directorului Școlii sportive de elevi — profesorul de educație fizică Constantin Săvinescu. De jur împrejur vezi puzderie de cupe și fanioane multicolore cîștigate de sportivii școlii în cei cîțiva ani de existență a S.S.E. Piatra Neamț.

Stînd de vorbă cu profesorul Săvinescu, am aflat că școala pe care o conduce are 4 secții: baschet, schi, volei și handbal. *Ultima are un palmares... alb, fiind creată doar de anul trecut. În schimb, tinerii baschetbaliști, schiori și voleibaliști — băieți și fete — se pot mîndri că sînt... cuceritorii trofeelor sportive din biroul directorului. Baschetbaliștii și-au însușit cu ușurință elementele de tehnică ale sportului lor preferat, obținînd rezultate remarcabile. Din suita succeselor lor amintim doar următoarele:* de șase ori locul I în campionatul republican de juniori pe regiunea Bacău, de două ori locul I la faza pe zonă a campionatului republican de juniori, locul I în „Cupa S.S.E." de la Sibiu *(unde au participat 10 echipe) și recenta performanță de la Brașov,* locul II în turneul final al concursului republican pentru școlile sportive de elevi. *Dintre baschetbaliștii notați mereu cu bine la jocuri din carnetul antrenorului C. Săvinescu am reținut numele lui* P. Bălănescu *(media notelor sale în anul școlar 1961/1962 — 9,86), al lui* D. Dracinschi, E. Hnatiuc *(media la învățătură 9,56), iar dintre cei mai mici pe* A. Andone *cu 10 pe toată linia...*

Nici practicanții jocului cu mingea peste plasă nu s-au lăsat mai prejos. Rezultatele lor stau mărturie: la băieți, locul I (de două ori consecutiv) la campionatele republicane de juniori faza pe regiune, locul II în ultima ediție a „Cupei Primăverii", *competiție rezervată școlilor sportive de elevi; la fete,* de patru ori consecutiv locul I pe regiune la campionatele de juniori și de două ori campioane ale țării.

Dintre rezultatele obținute de schiori amintim doar unele: toate locurile I la probele de juniori și seniori la etapele regionale ale campionatului republican din ultimii doi ani; locul patru în finala de anul trecut a campionatului republican școlar *(au fost întrecuți numai de schiorii orașelor Predeal, Sinaia și Brașov).*

Aceste performanțe, cu care se mîndrește pe bună dreptate întregul oraș, se datoresc în primul rînd minunatelor condiții create sportului școlar din țara noastră, seriozității cu care se pregătesc tinerii de la S.S.E. precum și muncii entuziaste și asidue a antrenorilor școlii — prof. C. Săvinescu (antrenor la baschet și schi), prof. Maria Săvinescu (antrenoarea voleibalistelor) și N. Teodorescu (antrenorul echipei de volei băieți).

Sperăm că la toamnă vom consemna cu bine și activitatea celei mai tinere secții a școlii, cea de handbal.

T. RABȘAN

Schiorii de la Școala sportivă de elevi din Piatra Neamț înaintea unui antrenament.

Foto: C. Săvinescu

Note critice

SPORTURI DATE UITĂRII

Tinerii și vîrstnicii din Ploiești dornici să patineze încearcă — ca și în ceilalți ani — un sentiment de regret, neputînd practica patinajul. „În orașul nostru, ne scrie inginerul N. LAINAS, patinajul este foarte mult iubit, dar nimeni nu se interesează de acest sport. Fiul meu, Nicușor, — și alți copii, desigur, — sînt puși în situația de a încerca să patineze pe zăpada bătătorită în loc să se întîlnească pe un teren amenajat special".

Am aflat mai departe, că tov. N. Lainas a fost de curînd oaspetele orașului Sibiu. Aici a văzut numeroși tineri și vîrstnici, zeci de fete și băieți pe frumoasele patinoare deschise în oraș. Privindu-i se întreba: „De ce în orașul Ploiești nu există aceeași preocupare ca la Sibiu, Brașov etc., pentru sporturile de iarnă? De ce nu se amenajează patinoare naturale atît de mult dorite de amatorii de patinaj și hochei din Ploiești?

Răspunsul la aceste întrebări ni l-a dat tov. Dan Moldoveanu, metodist la consiliul regional UCFS Ploiești, care ne-a spus că asociațiile sportive ploieștene nu au folosit timpul prielnic pentru amenajarea de patinoare naturale. Și cînd te gîndești că terenurile de volei, baschet și handbal ale asociației Voința, baza de handbal a clubului Petrolul, grădina cinematografului Popular etc. ar putea fi ușor transformate în patinoare, nu poți înțelege nepăsarea cu care privesc sezonul de iarnă consiliile asociațiilor sportive și organele UCFS din Ploiești.

Dar iarna nu s-a.. terminat încă. Sportivii din Ploiești sînt deci optimiști...

CÎND PLECI LA VÎNAT FĂRA PUȘCĂ

Nici nu se încheiaseră cursurile primului trimestru și pe sălile modernei Școli medii nr. 36 din București apăruseră afișe care anunțau un bogat program sportiv pentru elevii rămași în Capitală în timpul vacanței de iarnă. Concursuri de patinaj, șah și tenis de masă, iată numai cîteva din întrecerile la care erau invitați micii sportivi. Vremea însă nu a ținut prea mult cu amatorii de patinaj. În lipsa gheții care se topise, elevii așteptau cu mare bucurie întrecerile de tenis de masă, un sport mult iubit în această școală. Bucuria lor însă a fost de scurtă durată, pentru că în ziua cînd au venit să participe la competiție au rămas pur și simplu nedumeriți: în sala de festivități unde trebuia să aibă loc concursul nu se vedea nici o masă de tenis. În schimb, pe scenă făceau repetiție echipele artistice.

— Unde are loc concursul nostru?, l-au întrebat elevii cînd pe tov. Romulus Toma, cînd pe profesoara Maria Popescu.

— S-a suspendat, răspundeau scurt cei doi profesori de educație fizică.

Elevii nu au îndrăznit să întrebe de ce s-a suspendat concursul. Noi însă am cerut explicația cuvenită și am primit următorul răspuns: „Nu avem masă. De mai multă vreme, masa care are un defect la un picior stă în magazia cu materiale sportive. Și chiar dacă o puteam folosi sala era ocupată cu alte activități".

Ce rost a mai avut în cazul acesta programarea concursului? E ca și cum ai pleca la vînătoare fără pușcă.

PE URMELE UNEI SCRISORI

De la Turnu Severin am primit o scrisoare a dr. MIRCEA ELIESCU care ne informa despre situația șahiștilor severineni. „Este regretabil ca într-un centru de raion activitatea șahistă să fie nulă și aceasta nu din lipsă de jucători ci din cauza indiferenței cu care este privit acest sport de consiliile asociațiilor sportive".

Într-adevăr, la Tr. Severin există numeroși jucători de șah, mulți dintre ei avînd categoria a II-a și chiar categoria I de clasificare. Aceștia sînt grupați în jurul asociațiilor Metalul, Voința și Progresul, ultima asociație constituind pînă acum cîțiva ani o adevărată pepinieră a șahiștilor severineni. Acum însă... Clubul Progresul, fiind prost întreținut, a devenit necorespunzător. Imaginați-vă un local cu mese defecte, cu garnituri de șah incomplete și cartoane uzate. Și, în plus, în ultima vreme localul este mai mult închis. Iar atunci cînd obloanele sînt deschise îi vezi pe șahiști în jurul meselor cu căciulile și paltoanele pe ei, pentru că, deși există un salariat al clubului, acesta nu face foc în sală.

— Într-adevăr, ne-a spus tov. Ion Tutunaru, președintele consiliului raional UCFS, consiliul asociației sportive Progresul a neglijat complet secția de șah. Noi am analizat situația respectivă și s-au luat măsurile cuvenite.

...A fost schimbat responsabilul clubului, sala va fi utilată cu noi garnituri de șah, cu un aparat de radio cu pikup, se va amenaja un colț roșu, iată numai cîteva din măsurile care sîntem siguri că îi bucură nespus pe iubitorii jocului de șah din Tr. Severin.

TRAIAN IOANIȚESCU

LA PLOIEȘTI:

Concurs de haltere pentru juniori

Recent, s-a desfășurat la Ploiești un concurs de haltere rezervat juniorilor din localitate. Dintre rezultatele mai bune amintim pe cele obținute de Constantin Cristea, care la categoria ușoară a totalizat 305 kg.

La categoria cocoș pe primul loc s-a clasat N. Georgescu cu 215 kg., iar la categoria pană, Victor Ouatu a cîștigat întrecerea cu 220 kg.

C. AVERCHIE-coresp.

Spartachiada de iarnă a tineretului

...Printre școlarii bucureșteni

Vizitînd cîteva școli din Capitală, am putut constata grija pe care o manifestă consiliile asociațiilor sportive din școli, cadrele didactice de specialitate, conducerile de școli pentru o cît mai bună desfășurare a Spartachiadei. Și, firește, am observat că atenția profesorilor de educație fizică s-a îndreptat către organizarea a cît mai multor concursuri de săniuș, patinaj și schi. Exemple pozitive în această direcție ne oferă multe institute bucureștene de învățămînt. Iată, de pildă, ce au făcut pînă acum organizatorii competiției la Școala medie nr. 6 din raionul Grivița Roșie. Buni gospodari, ei au folosit toate posibilitățile pentru extinderea patinajului în rîndul elevilor. În acest scop, consiliul asociației sportive, sprijinit de organizația U.T.M., a amenajat un patinoar în curtea școlii, unde sub îndrumarea profesorilor de educație fizică Antoaneta Sidea, Florin Jipa, Tănase Rotaru și Valeriu Munteanu s-au făcut o serie de antrenamente în vederea primelor concursuri. În același timp, pe o porțiune a lacului Băneasa a fost amenajat un al doilea patinoar, mult mai cuprinzător, unde sînt inițiați în acest sport mai bine de 100 de elevi și eleve. Timpul favorabil dă încredere profesorilor de aci că angajamentul lor, de a cuprinde la proba de patinaj aproape 90 la sută din membrii asociației sportive (și să reținem că școala numără 780 de membri UCFS) va putea fi îndeplinit. Și încă un fapt legat de această frumoasă acțiune: cu ocazia concursurilor sînt pregătiți o serie de instructori sportivi voluntari.

Fără a neglija organizarea concursurilor la celelalte ramuri sportive ale Spartachiadei de iarnă, catedra de educație fizică a școlii de 8 ani nr. 111 din raionul N. Bălcescu a manifestat o deosebită preferință pentru întrecerile de săniuș. Este și explicabil, deoarece școala se află în apropierea cunoscutului deal al Cociocului, brăzdat în zilele acestea de nenumărate pîrtii albe. Pînă acum în cadrul a trei „runde" și-au trecut probele de săniuș aproape 150 de elevi și eleve. De menționat că ultima confruntare a entuziaștilor conducători de săniuțe s-a bucurat de sprijinul organizatoric al clubului sportiv raional Unirea.

Pe lista asociațiilor sportive școlare fruntașe în trecerea probelor specifice sezonului se află și cea a Școlii medii nr. 15 din raionul 23 August. Aici s-au creat condiții dintre cele mai bune pentru amatorii de schi. Profesorii de specialitate au găsit în cadrul raionului cîteva pîrtii accesibile începătorilor (cum ar fi cele de la capătul liniei 11, dinspre șoseaua Pantelimon) și, după prima ninsoare, cele 30 de perechi de schiuri ale școlii ...n-au stat locului. Prin rotație, mai bine de jumătate din elevii școlii își vor trece proba de schi.

Suita exemplelor pozitive ar putea continua. Din păcate, ea este întreruptă din cînd în cînd de alte exemple care ilustrează interesul scăzut acordat sporturilor de iarnă de unele consilii de asociații sportive. Iată cum sună cîteva răspunsuri...

La Școala medie nr. 5 „Mihail Sadoveanu": *„Nimic deocamdată"...*

La școala profesională „Electromagnetica": *„Am început Spartachiada cu probele de tenis de masă și șah. Săniușul și patinajul — mai tîrziu..."*

Răspunsuri pe cît de lapidare, pe atît de edificatoare. Este adevărat, Spartachiada de iarnă are multe probe, dar a șterge dintr-un condei, fără o motivare serioasă, anumite sporturi atît de îndrăgite de tineri și care ar fi trebuit să aibă prioritate, dovedește o greșită planificare, o orientare nefirească. Sau, — de ce să nu o spunem? — comoditate.

Ar fi fost de dorit ca și la această... materie, la sfîrșitul etapei I a marii competiții, să nu constatăm nici o corigență.

T. STAMA
N. MARDAN

Mîine apare revista ilustrată „SPORT" nr. 2

SPICUIM DIN CUPRINS:

- Avancronica J.O. de iarnă de la Innsbruck
- Fotocronica „SPORT" (ultimele evenimente sportive interne)
- Spartachiada de iarnă a tineretului
- Baschetbaliștii de la Steaua învingători în C.C.E.
- 4 pagini de FOTBAL (prezentarea echipei Steagul roșu Brașov; portretul stoperului **Gh. Solomon**; interviu cu **Constantin**; cuvîntul antrenorului **Ilie Oană**; Juventus-Torino etc.).
- Portretul olimpic al atletei **Lia Manoliu**
- Caleidoscop rugbistic
- A fost inaugurat sezonul de schi
- Magazin sportiv etc.

CERETI ACEST INTERESANT NUMAR LA TOATE CHIOȘCURILE DE DIFUZAREA PRESEI.

O reușită demonstrație

Marți după-amiază, sala Teatrului popular din Oltenița s-a umplut pînă la refuz. Se anunțase demonstrația sportivilor de la clubul bucureștean Steaua și iubitorii de sport din acest oraș voiau să-i vadă la „lucru" pe **Silviu Cazan** și **Ion Panait** la haltere, pe **D. Mustață** și **I. Zilahi** la scrimă, pe boxerii **I. Dinu** și **I. Ivan** și pe luptătorul **P. Cîrciumaru**. După ce lt. colonel R. Platon, care a însoțit sportivii de la Steaua la Oltenița, a arătat pe scurt celor prezenți în sală felul cum se pregătesc reprezentanții clubului, succesele obținute de ei în 1963 la marile întîlniri internaționale cît și în campionatele republicane, a început demonstrația.

Au evoluat pe scenă gimnaștii, luptătorii, halterofilii și scrimerii. O impresie bună au lăsat halterofilii S. Cazan, care a ridicat deasupra capului bara de 165 kg și I. Panait pentru „performanța" lui de 120 kg ce întrece de peste două ori propria sa greutate. Au plăcut în mod deosebit publicului eschivele boxerului I. Dinu cît și fandările scrimerului D. Mustață. A fost mult apreciat faptul că antrenorii respectivi au însoțit demonstrațiile sportivilor lor cu explicații tehnice.

După terminarea demonstrației, sportivii bucureșteni au fost răsplătiți cu vii aplauze.

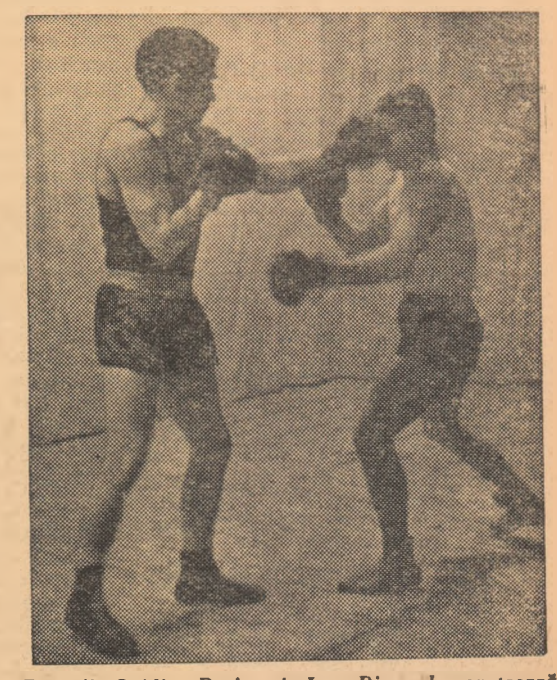

Boxerii Ovidiu Baciu și Ion Dinu demonstrează iubitorilor sportului din Oltenița frumusețea „scrimei" pugilistice.

Foto: E. Cismaș

HANDBAL

ÎN „CUPA SPORTUL POPULAR" ŞI „CUPA F. R. H."

ÎNTRECEREA JUNIORILOR

● Oraşul Bucureşti şi-a desemnat echipele pentru faza interregională a „Cupei Sportul popular". La junioare, primul loc în clasamentul competiţiei l-a ocupat din nou echipa S.S.E. nr. 2, în timp ce la juniori victoria a revenit — după cum se ştie — echipei Dinamo. La 2 februarie, S.S.E. nr. 2 va întîlni la Bucureşti echipa din Constanţa, iar Dinamo se va deplasa la Constanţa.

● În meciul decisiv pentru primul loc în centrul Braşov (oraş), echipa de juniori Luceafărul a învins Tractorul cu 24—17 (11—1).

● La Tg. Mureş s-au încheiat întrecerile „Cupei Sportul popular". Ultimele rezultate, la juniori: *S.S.E. I Tg. Mureş — S.S.E. Odorhei 11—8 (4—4)*. Meci dinamic, cu faze rapide. *S.S.E. II Tg. Mureş — Ştiinţa Tg. Mureş 18—7 (7—6)*. S-au remarcat Duran şi Mureşan (S.S.E.) şi Hajnal (Ştiinţa). La junioare: *Voinţa Odorhei — Harghita Tg. Mureş 5—4 (4—1)*. Derbiul competiţiei. Joc de mare luptă, în care şi-au spus cuvîntul valoarea tehnică şi pregătirea fizică mai bună a jucătoarelor din Odorhei. Au marcat: Teglas (2), Palfi, Maghiar şi Sandor, respectiv Ştef (2), Toth şi Ruja. *S.S.E. II — Mureşul 8—5 (6—4)*.

În urma acestor rezultate, clasamentele au luat următoarea înfăţişare: JUNIORI: 1. S.S.E. I Tg. Mureş; 2. S.S.E. Odorhei; 3. Start (Bolyai); 4. S.S.E. II; 5. Ştiinţa; 6. S.S.E. III. JUNIOARE: 1. Voinţa Odorhei; 2. Harghita Tg. Mureş; 3. S.S.E. I; 4. S.S.E. II; 5. Mureşul; 6. Start (Bolyai). *(I. Păuş*, coresp. reg.).

COMPETIŢIA SENIORILOR ÎN CAPITALA...

Echipele bucureştene se vor întîlni mîine după amiază, în sala Floreasca, în cadrul unei noi etape a „Cupei F.R.H.". Din programul jocurilor se desprinde întîlnirea *Dinamo — Rapid*, care promite un spectacol interesant. În completarea reuniunii se va desfăşura şi un meci între selecţionatele masculine A şi B ale oraşului Bucureşti. Iată ordinea desfăşurării partidelor: ora 14,30: Spartac — Steaua (m), ora 15,45: Progresul — Electromagnetica (f); ora 16,45: Rapid — Confecţia (f), ora 17,45: Bucureşti A — Bucureşti B, ora 19: I.C.F. — Rafinăria Teleajen (m) şi ora 20,15: Dinamo — Rapid (m).

Rezultate din ultima etapă: Dinamo — Bucureşti juniori 27—5 (12—0); I.C.F. — Spartac 25—19 (16—6).

...ŞI ÎN ŢARA

BRAŞOV. Cîştigînd ultimele meciuri cu Luceafărul (20—14) şi Tractorul (13—8), echipa feminină *Partizanul roşu* a acumulat 17 puncte (din 20 posibile), ocupînd primul loc. Ea a fost urmată în clasament de Tractorul cu 14 p, şi Rulmentul cu 12 p. *(T. Maniu* şi *E. Bogdan*-coresp.).

CLUJ. Întrecerile „Cupei F.R.H." continuă în localitate. Iată ultimele rezultate din turneul feminin: Ştiinţa Institutul pedagogic — Rapid 12—7, C.S. Şcolar — Rapid 8—3, Ştiinţa Institutul pedagogic — Flamura roşie 9—0. *(P. Radvany*-coresp.).

PLOIEŞTI. Faza orăşenească a „Cupei F.R.H." a luat sfîrşit. Pe primele locuri s-au clasat echipa feminină *S.S.E.* (antrenor Artur Hofman) şi formaţia masculină *Petrolul* (antrenor O. Velicu), care vor reprezenta oraşul Ploieşti în faza următoare a competiţiei. *(Gh. Alexandrescu* şi *M. Popescu*-coresp.).

TG. MUREŞ. — În cadrul „Cupei F.R.H." s-au înregistrat rezultatele: SENIORI: Ştiinţa I Tg. Mureş — Forestierul Reghin 29—3 (19—2), Voinţa — I.C.O. 37—10 (12—2), Forestierul Reghin — Constructorul Tg. Mureş 16—12 (6—8); *SENIOARE*: Mureşul Tg. Mureş — Voinţa Odorhei 16—12 (11—6). În clasamente, primul loc este ocupat de Ştiinţa I Tg. Mureş la seniori şi Mureşul Tg. Mureş la senioare. *(I. Păuş*, coresp. reg.).

Programul MANIFESTAŢIILOR SPORTIVE DIN CAPITALĂ

AZI

BASCHET. Sala Floreasca, de la ora 17: Mătasea Dudeşti — Olimpia Buc. (feminin, seria a II-a) şi Dinamo Bucureşti — Ştiinţa Bucureşti (masculin, seria I), Chimia Suceava — Aurul Brad (masculin, seria a II-a).

BOX. Sala Dinamo, de la ora 19: întîlnire amicală între echipele Dinamo şi Metalul Buc.

VOLEI. Sala Giuleşti, de la ora 17: Progresul — Dinamo (f) şi Voinţa — Metalul (f).

MIINE

BASCHET. Sala Floreasca, de la ora 8: I.C.F. — S.S.E. Constanţa (feminin, seria a II-a), Unirea — Voinţa Bucureşti (feminin, seria I), Rapid — Ştiinţa Bucureşti (feminin, seria I) şi Rapid — Steaua (masculin, seria I).

HANDBAL. Sala Floreasca, de la ora 14,30: Jocuri în cadrul „Cupei F.R. Handbal". La ora 17,45, meci de verificare Bucureşti A — Bucureşti B (m).

BOX. Sala Vulcan, de la ora 10: turneul juniorilor din Capitală.

VOLEI. Sala Giuleşti, de la ora 10,30: Rapid — C.P.B. (f).

FOTBAL. Teren Giuleşti, de la ora 10,30: Meciuri de pregătire ale echipei Rapid cu Ascensorul şi Laminorul.

Note şi comentarii

Ne-am mai ocupat de acest fapt. Este vorba de atitudinea unor jucători faţă de arbitri, mai precis faţă de decizii greşite sau apreciate de ei ca greşite. Revenim asupra acestui aspect pentru că luni am surprins tendinţe similare şi la unii jucători din lot, în partida de verificare Bucureşti A — Bucureşti B, ceea ce ridică o problemă de pregătire — morală şi de voinţă — care trebuie tratată cu toată seriozitatea şi asupra căreia atragem atenţia antrenorilor lotului.

Se ştie că jucătorii noştri fruntaşi se pregătesc pentru „Cupa oraşului Bucureşti". Anul acesta, competiţia are o importanţă deosebită, deoarece ea constituie o etapă principală în cadrul pregătirilor pentru campionatul mondial din luna martie. Şi în cadrul acestei munci de pregătire handbaliştii noştri trebuie să înveţe să se stăpînească, ÎN INTERESUL ECHIPEI, în situaţiile în care ar fi dezavantajaţi de arbitraje. Ei se vor izbi poate şi în viitor, chiar în meciuri internaţionale conduse de arbitri renumiţi, de decizii greşite sau care li se vor părea greşite. Totul este ca jucătorii — printr-un efort de voinţă — să-şi înfrîngă orice început de enervare, să le trateze cu calm, să-şi concentreze mai departe atenţia asupra jocului, să se abţină de la orice protest, care pe lîngă nervozitate şi, deci, nesiguranţă în controlul asupra balonului şi jocului, aduce şi eliminări — temporare sau definitive —, punînd echipa în inferioritate numerică, situaţie de care poate profita adversarul.

Acest exerciţiu de voinţă e bine să fie pus în practică acum, în perioada de pregătire, care prevede numeroase jocuri de verificare.

De obicei, activitatea duminicală este concentrată în sala Floreasca. Aici se dispută, de la ora 14 pînă noaptea tîrziu, 6, 7 şi chiar 8 meciuri. Luni, de pildă, partidele au luat sfîrşit spre miezul nopţii, firește, în faţa unor tribune goale... Oare nu s-ar putea ca întîlnirile din „Cupa F.R.H." să fie programate în două săli, şi la „Dinamo", de exemplu? Sau să fie fixate şi în cursul săptămînii? S-ar realiza programări mai convenabile şi pentru jucători şi pentru spectatori. Credem că federaţia ar putea ajuta comisia orăşenească în rezolvarea acestei probleme.

(D. G.).

CĂLĂRIE

Se putea face mai mult

Ca în toate celelalte discipline sportive, anul 1963 a marcat un evident progres şi în activitatea de călărie şi pentatlon modern, analizată recent în cadrul şedinţei lărgite a biroului federaţiei de specialitate. S-au spus lucruri frumoase despre munca antrenorilor şi sportivilor, despre „asaltul" pe care tinerii călăreţi l-au dat — în anul care a trecut — spre locurile fruntaşe în campionatele republicane, despre unele rezultate valoroase obţinute pe plan internaţional etc. Mai trebuie de arătat că centrele din provincie şi-au făcut simţită prezenţa mai mult ca oricînd în activitatea de performanţă; au pregătit numeroase cadre tinere, cu reale perspective.

Participanţii la şedinţă au aşteptat cu justificat interes analiza îndeplinirii principalelor obiective privind activitatea de performanţă, în special în domeniul călăriei, deoarece pentatlonul modern a avut un program competiţional mai redus în anul trecut. Trebuie să spunem că, în general, darea de seamă a răspuns întrebărilor legate de saltul calitativ înregistrat în diferitele ramuri ale călăriei. Dar, nu toate răspunsurile au fost — după părerea noastră — analitice şi mai ales convingătoare.

S-a vorbit mult despre evoluţia călăreţilor fruntaşi — şi în special a echipei de obstacole — în concursurile internaţionale. La loc de cinste figurau, în tabelele expuse, cele 9 locuri I, 6 locuri II, 15 locuri III, în total cele 57 premii pentru locurile I—IV cucerite la concursurile internaţionale din anul 1963. Sînt performanţe care trebuie apreciate, dar nu... supraapreciate. Pentru că, aşa cum au arătat şi unii dintre participanţii la discuţii, nu toate aceste premii reprezintă performanţe de valoare internaţională ridicată şi, adăugăm noi, unele au fost cucerite în probe cu un grad redus de dificultate, unde valoarea călăreţilor şi a cailor noştri aproape că nu admiteau alte rezultate. Că aşa stau lucrurile o dovedeşte faptul că, în ciuda unor excepţionale condiţii de afirmare deosebită pe plan internaţional (călăreţii de obstacole au participat la 7 mari competiţii hipice — cele mai mari din Europa), călăria s-a numărat la sfîrşitul anului trecut printre sporturile rămase în urmă în ceea ce priveşte îndeplinirea normelor preolimpice.

Comportarea nesatisfăcătoare în probele pe echipe a fost, ce-i drept, analizată în darea de seamă, arătîndu-se că ea se datoreşte în mare măsură şi unor condiţii obiective (accidentarea unor cai de valoare care, total sau parţial, nu au putut fi folosiţi în probele respective). Nu este o scuză fără temei, ci o explicaţie de care trebuie să se ţină seama în aprecierea rezultatelor. Nu este însă singura explicaţie cu privire la comportarea mediocră a călăreţilor de obstacole şi biroul federal trebuia să analizeze cu mai multă profunzime, cu mai multă exigenţă, adevăratele cauze care au generat aceste lipsuri. „Nu ne-am pregătit corespunzător şi ne-am hazardat în îndeplinirea unor obiective care cereau mai multă muncă, mai multă chibzuială — spunea în cuvîntul său maestrul sportului Gh. Langa. Nu sînt de acord cu aprecierile pozitive cuprinse în darea de seamă. Rezultatele obţinute sînt sub posibilităţi, sub aşteptări. Ne-am grăbit să „luăm pieptiş" două turnee grele fără o pregătire la nivelul cerut de valoarea acestor competiţii...".

Ce părere are federaţia de specialitate în legătură cu pregătirea călăreţilor noştri pentru aceste concursuri; cum a îndrumat şi cum a controlat activitatea colegiului de antrenori?

Despre această grabă dăunătoare, de exemplu, şi despre insuficienta răspundere cu care a fost tratată problema calităţii procesului de instruire-antrenament, a vorbit şi antrenorul sibian Al. Purcherea, care a reliefat diferenţele supărătoare de stil (în conducerea calului şi în efectuarea parcursurilor) în lotul de obstacole, lipsa unui lucru metodic intens, folosirea insuficientă a celor mai noi metode de pregătire.

De această stare de lucruri se face vinovată, în primul rînd, federaţia de specialitate, biroul federal care a cam „crezut pe cuvînt" că lucrurile merg excelent, că „micile defecţiuni" nu vor împiedica afirmarea hotărîtă a călăriei din ţara noastră pe plan internaţional. Şi, ca atare, n-a controlat şi n-a luat din timp măsurile corespunzătoare.

Mulţi dintre cei înscrişi la cuvînt au vorbit despre colegiul de antrenori, arătînd că acest important organ de orientare a întregului proces de pregătire nu a reuşit să imprime un stil de muncă colectiv, să angreneze pe toţi specialiştii în elaborarea celor mai corespunzătoare măsuri. Din această cauză, continuă să existe păreri din cele mai contradictorii cu privire la pregătire, la formarea echipelor, la aprecierea unor rezultate etc.

Nu ne depărtăm de problema muncii colegiului de antrenori nici dacă luăm în discuţie pregătirea tinerilor călăreţi. Iată cîteva din părerile călăreţului Cristian Topescu, în această direcţie: „Nouă, tinerilor călăreţi, nu ni se spune nimic din cele ce se întîmplă la marile competiţii la care participă sportivii fruntaşi. Ar fi mai mult decît utile discuţii din care să desprindem concluzii preţioase pentru pregătirea noastră la un nivel mai ridicat. În lotul de obstacole, călăreţii şi-au însuşit diferite stiluri. Noi ce trebuie să facem? Spre care stil trebuie să tindem şi care sînt lucrurile la care trebuie să renunţăm? Colegiul de antrenori ne-ar putea ajuta mult dacă ar organiza asemenea discuţii pe marginea celor mai importante probleme tehnico-metodice. Astfel, fiecare din antrenorii care se ocupă de tinerii călăreţi va acţiona după propriile sale criterii şi numai pe baza experienţei sale".

Ne-am oprit îndeosebi asupra problemelor ridicate de activitatea călăreţilor de obstacole tocmai pentru că aici, se pare, există mai multe lucruri încă nepuse la punct, tocmai pentru că — după părerea noastră — în această spectaculoasă ramură a călăriei nu sînt folosite suficient posibilităţile existente pentru realizarea unui salt valoric însemnat.

Planul de măsuri al federaţiei de specialitate s-a axat pe obiective precise, actuale şi îndeplinirea lui va contribui, fără îndoială, la o substanţială îmbunătăţire a muncii. Considerăm că, în plus, trebuie să se acorde mai multă atenţie competiţiilor interne (evident neglijate în ultima vreme) şi în special campionatelor republicane. De asemenea, este neapărat necesară îmbogăţirea conţinutului muncii de pregătire, folosindu-se mai mult ca pînă acum — şi numai la nivelul loturilor — cele mai noi şi eficace metode de antrenament. Colegiul de antrenori trebuie să se ocupe cu mai multă răspundere de munca secţiilor, de tinerii călăreţi de obstacole, de asigurarea unei baze ştiinţifice superioare în pregătirea acestora.

Din problemele cuprinse în darea de seamă, referitoare la activitatea desfăşurată în celelalte ramuri precum şi la pentatlon modern, trebuie reţinute progresele realizate la dresaj, unde în anul 1963 s-a reuşit pentru prima oară formarea unei echipe pentru proba olimpică, formaţie care a obţinut rezultate promiţătoare. De asemenea, s-a arătat că în anul care a trecut s-a îmbunătăţit considerabil şi pregătirea călăreţilor şi cailor de probă completă şi că s-au obţinut unele succese şi în pregătirea sportivilor din lotul de pentatlon modern. În toate aceste ramuri se putea însă face mai mult şi anul 1964 trebuie să constituie pentru cluburile şi asociaţiile cu secţii de călărie, pentru toţi călăreţii, pentru toţi antrenorii, pentru biroul federal, anul în care călăria şi pentatlonul modern să ocupe un loc în rîndul sporturilor fruntaşe în activitatea de performanţă din ţara noastră.

BASCHET

Echipele de juniori au încheiat prima parte a campionatului Capitalei

● A luat sfîrşit turul campionatului Capitalei, rezervat echipelor de juniori, care a angrenat la această ediţie nu mai puţin de 34 formaţii masculine şi feminine. Iată clasamentele:

JUNIORI — CATEGORIA I: 1. C.S. Şcolar 17 p; 2. Tînărul Dinamovist 16 p; 3. S.S.E. Nr. 2 16 p; 4. Progresul 15 p; 5. Voinţa 15 p; 6. Steaua 12 p; 7. S.S.E. Nr. 1 12 p; 8. Ş.M. Nr. 35 11 p; 9. Ş.M. Spiru Haret 9 p; 10. Rapid 9 p; *CATEGORIA A II-a*: Ş.M. Gh. Şincai 14 p; 2. Tînărul Dinamovist 12 p; 3. S.P.C. 12 p; 4. S.S.E. Nr. 2 11 p; 5. Academia Militară 10 p; 6. Ş.M. Nr. 35 8 p; 7. Construcţia 8 p; 8. Rapid 7 p;

JUNIOARE — CATEGORIA I: S.S.E. Nr. 2 14 p; 2. Rapid 11 p; 3. S.S.E. Nr. 1 11 p; 4. Progresul 11 p; 5. Ş.M. Gh. Şincai 10 p; 6. Ş.M. Nr. 35 7 p; 7. Olimpia 6 p; 8. Voinţa 5 p; *CATEGORIA A II-a*: 1. C.S. Şcolar I 14 p; 2. Ş.M. Nr. 35 13 p; 3. S.S.E. Nr. 2 12 p; 4. Progresul 11 p; 5. C.S. Şcolar II 10 p; 6. S.S.E. Nr. 1 9 p; 7. Unirea 8 p; 8. Mătasea Dudeşti 7 p.

CR. POPESCU-coresp.

Aseară, Voinţa Bucureşti a întrecut Mureşul Tg. Mureş cu scorul de 62—47 (22—21), într-un meci restant — din campionatul feminin, seria I.

Mîine, în întrecerea feminină

Rapid — Ştiinţa Bucureşti, o adevărată finală de campionat

Cele 10 echipe feminine din seria I îşi încheie mîine jocurile primei părţi a campionatului republican. Ultima etapă programează o serie de partide decisive, care vor definitiva — pînă la începerea returului — soarta clasamentului. Printre acestea se numără meciul *Rapid — Ştiinţa Bucureşti* (sala Floreasca, ora 10,30) — o adevărată finală de campionat — ca şi întîlnirile *Unirea — Voinţa Bucureşti* şi *Voinţa Braşov — Mureşul Tg. Mureş*.

Nu mai puţin interesant este şi cuplajul masculin oferit de etapa a IX-a amatorilor de baschet din Capitală: *Steaua* întîlneşte pe *Rapid*; iar dinamoviştii bucureşteni vor avea de înfruntat asaltul echipei Ştiinţa Bucureşti. *Dinamo* (la Oradea, cu Siderurgistul), *Ştiinţa Cluj* (la Craiova, cu Ştiinţa) şi *Ştiinţa Tg. Mureş* (acasă, cu Politehnica Cluj) pornesc favorite în celelalte partide ale etapei.

Anca Racoviţă — pe care o vedeţi în acţiune — a marcat o formă bună în acest campionat. Ea va fi unul din elementele de bază ale echipei Rapid în meciul de mîine cu Ştiinţa.

Spre o activitate mai rodnică

Ședința de analiză a echipei U. T. A.

De curînd, conducerea secției de fotbal de la U.T. Arad a analizat activitatea desfășurată de echipă în turul campionatului de fotbal ediția 1963—1964.

Atît raportul de activitate, prezentat de tov. Gheorghe Laza, președintele secției, cît și cei care au luat cuvîntul la discuții, au subliniat faptul că, față de ultimii doi ani s-a făcut simțită o oarecare înviorare a activității. U.T.A. a susținut în sezonul de toamnă 25 de jocuri (12 de campionat, 6 internaționale și 7 amicale), 15 soldate cu victorii, 3 terminate la egalitate și 7 cu înfrîngeri.

La prima vedere s-ar părea că bilanțul din toamna trecută este satisfăcător. Analizîndu-se însă mai amănunțit comportarea echipei, s-a văzut că nu au fost folosite în întregime posibilitățile existente. Ba, mai mult, datorită subestimării unor adversari, echipa a pierdut puncte prețioase într-o serie de partide jucate chiar pe teren propriu.

Ocupîndu-se de problema disciplinei în pregătirea fotbaliștilor, în raport s-a arătat că majoritatea jucătorilor participă cu regularitate la antrenamente, pregătindu-se cu conștiinciozitate. Printre cei mai sîrguincioși se numără Coman, Floruț, Tomeș, Bacoș, Neamțu, Mețcas, Țîrlea și Selimeși. Nu același lucru s-a spus despre jucătorii Ion Vasile, Leac, Sîrbu și Farcaș, care nu depun suficiente eforturi la antrenamente, se ocupă puțin de îmbunătățirea tehnicii individuale etc. De asemenea, au fost criticați fotbaliștii Comisar și Capaș. Datorită deselor abateri de la viața sportivă, ei au dat un randament scăzut în formație. Cei criticați au avut în ședință o atitudine pozitivă. Luînd cuvîntul, Capaș, Comisar, Farcaș și Ion Vasile și-au făcut o autocritică sinceră, s-au angajat ca în viitor să-și lichideze lipsurile, să devină mai utili echipei.

În cadrul ședinței au mai luat cuvîntul tovarășii A. Parfenie, Gh. Ondrejczik și I. Leb care au subliniat importanța intensificării în viitor a muncii de educație, de ridicare a nivelului politic, profesional și de cultură generală al fotbaliștilor de la U.T.A. Această datorie revine în primul rînd conducerii secției care trebuie să se ocupe cu mai multă atenție de probleme ca acelea de mai sus. „Este de neconceput ca un sportiv fruntaș, de tip nou, să nu fie în același timp și un cetățean cult, un muncitor cu o bună calificare și cu o înaltă conștiință socialistă", a spus unul dintre vorbitori.

În cadrul ședinței, o atenție deosebită a fost acordată activității echipelor de juniori și de pitici. Sub îndrumarea antrenorului A. Dan sînt instruiți 35 de juniori și 42 de copii. Mulți dintre aceștia s-au remarcat în mod deosebit. Tineri ca Czako II, Axente, Steiner, Grozescu, Gligor și alții au intrat în vederile antrenorilor C. Braun și N. Dumitrescu pentru a fi promovați în prima garnitură.

În urma acestei ședințe a reieșit limpede încotro trebuie îndreptate eforturile colectivului secției de fotbal. Astfel, antrenorii și jucătorii trebuie să folosească din plin perioada pregătitoare. În lupta sportivă, fotbaliștii textiliști vor trebui să dea dovadă de mai multă dragoste față de culorile asociației, să-și înfrîngă timiditatea în deplasare. Antrenorii au datoria să muncească cu perseverență pentru ca formația să-și însușească temeinic principiile de joc ale sistemului 1-4-2-4.

Iată — pe scurt — calea pe care trebuie s-o urmeze de aici încolo jucătorii de la U.T.A. pentru a răsplăti încrederea miilor de iubitori ai fotbalului din orașul de pe Mureș.

ȘTEFAN IACOB-coresp.

Antrenamente pe zăpadă...

Stadionul din Baia Mare e acoperit de zăpadă, și s-ar părea că va rămîne încă multă vreme așa, „în vacanță". Totuși zilele trecute i-am întîlnit pe teren pe jucătorii de la Minerul Baia Mare. Ei își făceau obișnuitul antrenament în vederea returului campionatului categoriei B, sub îndrumarea antrenorului Adalbert Balogh. Erau prezenți jucătorii Vlad, Bay, Donca, Szekeli, Vasilescu, Csoma, Ujvari, Ghergheli, Gh. Sasu, Soo, Trif, M. Sasu, Drăgan, Incze, Pop și Vaida.

Obiectivul aparatului fotografic l-a surprins în plin efort pe jucătorul Mircea Sasu care dă multă atenție pregătirii sale.

Text și foto: *L. Chira*—Baia Mare

Corespondenții ne scriu despre:

PREGĂTIRILE ECHIPELOR

METALUL BUCUREȘTI

Metalurgiștii bucureșteni și-au început pregătirile în ziua de 10 ianuarie. Antrenamentele se desfășoară în spiritul indicațiilor tehnico-metodice date de F.R.F. Antrenorul Augustin Botescu pune acum accentul pe pregătirea fizică generală, urmînd ca treptat să se acorde importanță pregătirii tehnice.

Iată lotul echipei Metalul București: Niculescu I, Petre, Stefănescu, Szabo, Tudor, Stere, Niculae, P. Popescu, Protopopescu, Buzatu, Roman, Pigulea, Niculescu II, Al. Lazăr, Tîrțău. La pregătiri participă și cinci elemente tinere, talentate, provenite din echipa de juniori: Șerban Ștefan, Ion Nicolae, Dumitru Bîrsan, Marin Dobre și Ion Constantin.

Urmărind o întărire a disciplinei față de procesul de instruire-antrenament, conducerea secției de fotbal a hotărît să-l scoată din lot pe jucătorul Dumitriu I care s-a făcut vinovat de abateri repetate de la conduita sportivă.

I. BRATEANU — coresp.

SIDERURGISTUL HUNEDOARA

Echipa Siderugistul Hunedoara care activează în cadrul categoriei C și-a început pregătirile sub conducerea antrenorului E. Stepan. Ședințele de pregătire (care se desfășoară atît în sală cît și în aer liber) au crescut de la două pe săptămînă la patru și vor ajunge treptat la șase.

Lotul fotbaliștilor hunedoreni a fost împrospătat prin promovarea unor juniori talentați. În vederea unei bune omogenizări, Siderurgistul va susține o serie de meciuri amicale cu echipe din campionatul regional și apoi cu formații care activează în categoria B.

NICU SBUCHEA — coresp.

PORTUL CONSTANȚA

Fotbaliștii echipei Portul Constanța și-au reluat antrenamentele la 13 ianuarie. Pregătirile — conduse de Mihai Tudor — se desfășoară numai în aer liber la baza sportivă a asociației. Se insistă asupra pregătirii fizice generale, dar nu se omit nici exercițiile efectuate în scopul îmbunătățirii tehnicii individuale. Săptămînal are loc și o ședință teoretică în care se discută și se demonstrează la tablă principiile și sarcinile în cadrul sistemului cu patru fundași.

Din lot fac parte: Barta, Albu, Florescu, Memet, Pocriste, Munteanu, Seitan, Vasilescu, Abduraman, precum și juniorii Chivu, Chirea, Enescu, Ivanov și Constantin.

E. PETRE — coresp.

A.S. CUGIR

17 jucători, dintre care 2 juniori, iau parte la pregătirile echipei A.S. Cugir. Antrenamentele se desfășoară de cinci ori pe săptămînă și se bucură de participarea activă a tuturor jucătorilor. Iată lotul: Constantinescu, Boroș, Nicolescu, Mihai, Dinea, Munteanu, Toth, Bulbucan, Dobai, Kiss, Nițu, Popovici, Baban, Crăciuniac, Suteu, Barbu și Turcu. Pentru luna februarie sînt prevăzute întîlniri amicale cu echipe de categorie regională, B și C.

MIHAI VILCEANU — coresp.

Despre arbitrii romîni...

Arbitrii noștri de fotbal sînt deseori solicitați să conducă întîlniri peste hotare. În sezonul trecut ei au arbitrat mai multe jocuri de campionat și din cadrul turneului balcanic interclubur în Turcia și Grecia, unde s-au bucurat de aprecieri bune. Astfel, arbitrul orădean Alexandru Toth a condus jocul Olimpiakos—Spartak Plovdiv la Atena, în turneul balcanic, și apoi alte două meciuri din campionatul primei ligi, printre care Panionios — PAOK Salonic. În toate trei partide (disputate într-un interval de 4 zile!), Al. Toth a arbitrat cu multă competență, fapt subliniat elogios de ziarele de specialitate „To Fos ton spor", „Athlitiki Foni" și „Athlitiki iho".

Un amănunt: la sfîrșitul meciului Olimpiakos - Spartak Plovdiv arbitrul Alexandru Toth a fost felicitat de căpitanii celor două echipe și de... antrenorii și jucătorii combinatei Progresul-Petrolul, care — aflați la Atena — au asistat la acest joc. Ei și-au manifestat, cu această ocazie, dorința ca arbitrul romîn să culeagă aceleași elogii și cînd conduce acasă.

Știri... Știri...

MIINE, MECI ÎN GIULEȘTI

Fotbaliștii de la Rapid București vor avea miine dimineața pe stadionul Giulești, prima lor evoluție publică din acest an. Cu începere de la ora 10.30 Rapid va juca în prima repriză cu Ascensorul, iar în cea de a doua cu Laminorul.

Rapid va folosi lotul de campionat.

ȘEDINȚA DE ANALIZA A COLEGIULUI CENTRAL DE ARBITRI

Azi, cu începere de la ora 14, și miine de la ora 9, în sala clubului Dinamo din șos. Ștefan cel Mare va avea loc ședința de analiză a colegiului central de arbitri.

Sînt invitați să ia parte și arbitrii de categorie republicană din București.

5 MINUTE CU ARBITRUL CORNEL NIȚESCU

Stăm la aceeași masă. Cornel Nițescu nu-și găsește locul. Mărturisește că e mult mai obișnuit să se cufunde în calcule contabile și se simte mai bine pe un teren de fotbal, decît să fie subiectul unui interviu. În cele din urmă aflăm de la deținătorul titlului de *„cel mai bun arbitru romîn de fotbal al anului 1963"*, că primul meci l-a condus în 1951, cînd avea 29 de ani.

— *Cu patru ani înainte, ca jucător spusesem adio fotbalului. N-am putut însă rezista prea mult tentației de a fi din nou pe teren, în mijlocul fotbaliștilor. O școală de arbitri organizată la Sibiu în 1951 mi-a oferit prilejul.*

— Și fotbal unde ați jucat?

— *Mai întîi la Călărași, orașul meu natal, și apoi la Sibiu, unde am apărat culorile Șoimilor și apoi ale Arsenalului, în categoria B.*

Povestirea începe să se închege. Juca extremă dreaptă sau... portar. A fost coleg de echipă cu Nelu Drăgan, fostul fundaș al Juventusului, cu Dragoman, Kucerak, Muscă etc. Cu multă plăcere s-a ocupat de învățarea fotbalului de către copii, unii dintre cei care au trecut prin mîna lui ajungînd apoi jucători cunoscuți.

— *Cîteva exemple? Cu plăcere. Notați-i printre alții pe Văcaru (C.S.M. Sibiu) și Greavu (Rapid București).*

Discuția alunecă apoi spre arta de a „fluiera" un meci de fotbal: *„Fără o pregătire fizică corespunzătoare, o cunoaștere aprofundată a regulamentului, o pregătire psihică bună încît să nu poți fi influențat de echipe și de public, nu te poți numi arbitru de fotbal. În plus, trebuie să intri cu încredere pe teren"*, iată deviza arbitrului Cornel Nițescu.

Traducerea ei în practică l-a ajutat pe Cornel Nițescu, contabil șef la întreprinderea „Drapelul roșu" din Sibiu, să ducă la bun sfîrșit cele aproximativ 300 de jocuri pe care le-a condus pînă acum, dintre care vreo 80 numai în categoria A. Fluierul l-a purtat apoi și pe terenuri de fotbal din Cehoslovacia, Turcia, Grecia, Polonia.

— Ce jucători v-au dat mai mult de furcă de cînd arbitrați în categoria A?

Răspunsul a venit prompt:

— *Matei de la C.S.M.S., Constantinescu de la Pitești și... Greavu de la Rapid. Da, da, chiar Greavu, cel pe care l-am învățat fotbal. În schimb, Constantin și Dinulescu, cu atitudinea lor disciplinată și, mai ales, disciplinînd și pe alții, te ajută foarte mult să duci la bun sfîrșit o partidă de fotbal.*

— Ați avut vreodată de rezolvat pe terenurile de fotbal vreo problemă mai spinoasă?

— *Au fost mai multe. Îmi vine în minte una petrecută cu cîțiva ani în urmă la Craiova. Lotul U.E.F.A. întîlnea echipa locală Știința. La un moment dat, Sorin Avram, care avea mingea, este faultat. Balonul rămîne tot în posesia lui. E din nou faultat. Cade. În cădere lovește mingea cu mîna și aceasta ajunge la Pavlovici, care înscrie. Am acordat gol, cu toate protestele tribunei, socotind că Sorin a lovit în mod neintenționat mingea cu mîna.*

— Vă mulțumesc, tovarășe Nițescu și...

— *O clipă vă rog. Vreau să vă spun că aprecierea federației mă măgulește, deși consider că ar fi meritat-o și alți colegi ai mei. Ea constituie pentru mine un imbold. Aș dori foarte mult ca și în anul 1964 să primesc același calificativ.*

MIRCEA TUDORAN

VOLEI

Azi și miine

Ultimele jocuri din „Cupa F.R.V."

Azi și miine se dispută ultimele jocuri masculine și feminine din cadrul primei serii a „Cupei F. R. Volei" și se încheie turul echipelor feminine din seria a doua.

Din meciurile programate săptămîna aceasta ies în evidență partidele feminine Rapid - C.P.B. (mîne, în sala Giulești, cu începere de la ora 10,30) și C.S.M. Sibiu - Știința Cluj, ca și jocul masculin Tractorul Brașov - Rapid București.

Iată programul complet al etapei: SERIA I: Tractorul Brașov-Rapid București, Petrolul Ploiești — Steaua, Minerul Bihor - Progresul București, Farul Constanța - Știința Galați, Știința Cluj - Știința Timișoara (masculin); Rapid - C.P.B., Progresul-Dinamo, Farul Constanța - Știința București, C.S.M. Sibiu - Știința Cluj, Voința Craiova - C. S. M. Cluj (feminin). SERIA A II-a: Constructorul Brăila - C.S.M. Cluj, Știința Petroșeni - Electroputere Craiova, Dinamo Suceava - Înainte Timișoara (masculin); Voința București - Metalul București, Corvinul Deva - Partizanul roșu Brașov, Progresul Tîrgoviște-Voința M. Ciuc, C.F.R. Timișoara-Penicilina Iași (feminin).

MECIURI JUCATE SĂPTĂMÎNA ACEASTA

BUCUREȘTI. În cadrul etapei a VII-a a campionatului masculin seria a II-a, miercuri în sala C.P.B.: Minerul B. Mare - Olimpia București 3—2 (8—15, 15—13, 8—15, 15—13, 15—10). În fața unui adversar care s-a comportat inegal, greșind adesea în atac, în construirea blocajului, în primirea și pasarea mingii, minerii au jucat hotărît, calm și eficace (Dinu Nicolau-antrenor).

IAȘI. Joi s-a disputat partida C.S.M.S. - Dinamo București, din „Cupa F. R. Volei". Dinamoviștii au cîștigat cu 3—0 (9, 11, 6) în numai 60 de minute, după o partidă de slab nivel tehnic. (Gh. Vasiliu - coresp.).

CLASAMENTELE LA ZI

SERIA I, MASCULIN

1. Dinamo	11	9	2	30:11	(586—426)	20
2. Știința Galați	10	7	3	23:12	(493—352)	17
3. Tractorul Brașov	10	6	4	24:17	(538—429)	16
4. Rapid	10	6	4	22:14	(445—444)	15
5. Petrolul Pl.	10	5	5	18:16	(453—443)	15
6. Și. Timișoara	10	5	5	20:21	(491—524)	15
7. Farul C-ța	10	5	5	16:22	(424—484)	15
8. Știința Cluj	10	5	5	20:19	(443—480)	14
9. C.S.M.S.	10	4	6	14:24	(452—519)	14
10. Steaua	10	3	7	16:23	(502—480)	13
11. Minerul Bihor	9	3	6	15:21	(432—468)	12
12. Progresul	10	2	8	8:24	(300—447)	11

Deoarece echipele Rapid București, Știința Cluj și Progresul București nu s-au prezentat la cîte un meci, au primit cu cîte un punct mai puțin.

FEMININ

1. C.P.B.	8	6	2	21:10	(425—340)	14
2. Știința Cluj	8	6	2	21:10	(406—347)	14
3. Rapid	8	6	2	21:11	(431—376)	14
4. Dinamo	8	5	3	18:14	(405—380)	13
5. C.S.M. Sibiu	8	4	4	17:16	(419—390)	12
6. C.S.M. Cluj	8	4	4	15:15	(357—384)	12
7. Farul C-ța	8	3	5	18:17	(382—382)	11
8. Voința Craiova	8	2	6	12:22	(374—453)	10
9. Știința Buc.	8	2	6	11:21	(358—408)	10
10. Progresul	8	2	6	8:21	(285—391)	10

SERIA A II-A, MASCULIN

1. C.S.M. Cluj	6	5	1	15: 9	(322—288)	11
2. Ind. S. C. Turzii	7	4	3	14:10	(314—280)	11
3. Min. B. Mare	7	4	3	12:13	(294—294)	11
4. Constr. Brăila	6	4	2	14: 9	(337—275)	10
5. Și. Brașov	7	3	4	14:13	(344—331)	10
6. Și. Petroșeni	6	3	3	12:11	(297—274)	9
7. Electroput. Cr.	6	3	3	12:12	(296—294)	9
8. Olimpia Buc.	7	2	5	11:12	(333—345)	9
9. Dinamo Suceava	6	2	4	9:13	(259—289)	8
10. Înainte Timiș.	6	2	4	8:14	(346—283)	8

FEMININ

1. Metalul Buc.	6	5	1	10: 2	(270—202)	11
2. Voința M. Ciuc	5	5	0	10: 0	(280—248)	10
3. Part. roșu Brașov	6	4	2	10: 2	(312—229)	10
4. Penicilina Iași	5	3	2	11:10	(249—255)	8
5. Voința Buc.	6	2	4	10:10	(376—268)	8
6. Progr. Tîrgoviște	6	2	4	9:13	(236—273)	8
7. Corvinul Deva	6	2	4	7:13	(234—287)	8
8. C.F.R. Timiș.	6	0	6	4:18	(201—306)	6

HOCHEI PE GHEAȚĂ

Începe turneul de calificare de la Brașov

Amatorii de hochei pe gheață de la Brașov așteaptă cu un interes deosebit competiția care începe azi în orașul de la poalele Tîmpei: turneul de calificare pentru turneul final al campionatului republican.

La acest turneu participă următoarele șase echipe: *Știința Cluj, Dinamo București, Tîrnava Odorhei, Avîntul Gheorghieni, Metalul Rădăuți* și *Voința Sighișoara*. Aceste formații se vor întîlni într-un turneu numai tur, urmînd ca primele două clasate să ia parte la turneul final, care se va disputa la București, alături de primele 4 clasate de anul trecut *(Voința Miercurea Ciuc,* campioană a țării, *Steaua, Știința București* și *Steagul roșu Brașov)*. După comportarea de pînă acum a echipelor participante, la turneul de la Brașov cele mai multe șanse de a se califica le au Știința Cluj, Dinamo București și Tîrnava Odorhei.

● Echipa cehoslovacă Tesla Pardubice a evoluat miercuri seară din nou la Cluj, în compania Științei din localitate, întărită cu cîțiva din jucătorii de rezervă ai echipei oaspe. Această partidă a prilejuit un spectacol de calitate și s-a încheiat cu victoria hocheiștilor oaspeți: 13—5 (1—1, 7—1, 5—3). Au marcat pentru Tesla: Borek (3), Mach (3), Koks (3), Franc (2), Vanek și Vohralik, iar pentru combinată: Pacek (2), Jägr, Uher și Cazan II *(P. Radvani* și *V. Morea,* coresp.).

POPICE

REZULTATE DIN CAMPIONATUL PE ECHIPE

Campionatul republican de popice pe echipe se află în plină desfășurare. Astfel, pe arenele din întreaga țară au loc întrecerile primei faze a acestei importante competiții. Iată cîteva vești:

● Recent, s-au încheiat jocurile turului campionatului regiunii Banat. *Clasamentul:* masculin — 1. Olimpia Reșița 19 p; 2. Voința Arad 17 p; 3. C.F.R. Timișoara 16 p; 4. Ambalajul Timișoara 14 p; 5. Flamura roșie Timișoara 13 p; 6. C.S.M. Reșița 13 p; 7. Electrica Arad 6 p; 8. Constructorul Arad 6 p. *Feminin:* 1. C.S.M. Reșița 13 p; 2. U.T. Arad 13 p; 3. Constructorul Arad 11 p; 4. Voința Timișoara 11 p; 5. C.F.R. Timișoara 7 p; 6. Flamura roșie Timișoara 5 p. Cele mai bune rezultate pe echipe: masculin — 1. C.S.M. Reșița 5020 p.d. 2. C.F.R. Timișoara 5017 p.d.; 3. Ambalajul Timișoara 4992 p.d.; 4. Olimpia Reșița 4991 p.d. *Feminin:* 1. C.S.M. Reșița 2402 p.d. *(nou record regional);* 2. U.T. Arad 2205 p.d.; 3. Voința Timișoara 2200 p.d. In clasamentul celor mai bune performanțe individuale conduce C. Rădulescu (Olimpia Reșița) cu 892 p.d., urmat de Ion Lucaci (C.S.M. Reșița) 891 p.d. și I. Kamustyak (Voința Arad) 873 p.d. La fete primul loc e deținut de campioana țării Maria Stanca (C.S.M. Reșița) cu 416 p.d., secondată de Elisabeta Holesch (C.S.M. Reșița) cu 413 p.d.

● La sfîrșitul săptămînii trecute s-a desfășurat, pe arena Unirea din Capitală, un meci important din returul campionatului feminin al orașului București: Unirea—Laminorul. In vervă deosebită, gazdele au reușit să obțină victoria cu scorul de 2384—2284 p.d. Cu viu interes a fost așteptată evoluția ultimei perechi în care se confruntau maestrele sportului Erica Arion și Elena Predeanu. Disputa lor a plăcut de la prima și pînă la ultimă bilă. Prima jucătoare a dovedit un plus de precizie, depășindu-și adversara cu 7 p. (438—431). S-au mai remarcat Mariana Birou (405 p.d.), Vasilica Martin (401 p.d.) și Ioana Gotardt (402 p.d.) de la învingătoare, respectiv Elena Trandafir (396 p.d.). Unirea a trecut pe locul doi în clasament, în urma echipei Rapid.

● Pe arena Flacăra din Cîmpina și-au disputat întîietatea, în cadrul returului, echipele Flacăra și Rafinăria Teleajen clasate pe primele două locuri în campionatul masculin al regiunii Ploiești. Întîlnirea s-a încheiat cu o mare surpriză. Deși înaintea ultimei perechi, gazdele conduceau detașat, ele au fost învinse pînă la urmă datorită frumoasei comportări a maestrului sportului Cristu Vinătoru, care a doborît din 200 bile mixte 940 popice. Scor final: 4978—4956 p.d. pentru Rafinăria Teleajen. S-au mai remarcat Gh. Mircea (Rafinăria) cu 889 p.d. și P. Purje (Flacăra) 880 p.d.

Petrolul (Ploiești) care a învins pe Rafinorul Ploiești cu 5159—4693 p.d. a trecut acum pe locul doi în clasament. In acest meci s-a evidențiat tînărul Dumitru Constantin (Petrolul) care a realizat 900 p.d.

ȘAH

Din țară

PERFORMANȚA NOULUI CAMPION AL ARADULUI

Ediția din acest an a campionatului orașului Arad a prilejuit tînărului șahist Pavel Vaida (Vagonul) o performanță deosebită. El a cîștigat toate partidele susținute în turneul final, terminînd cu un avans de 2 puncte asupra celui de al doilea clasat, Ivan Halic. Iată clasamentul întrecerii: Vaida 12, Halic și Ianosi 10, R. Hersco 8,5, Kertes 7,5, Pop 6, Weis și Konert 5, Săcui 4,5, Miloi 4, Wichner 3,5, Jescău 2, Naghi 0. (A. Hersco — coresp.).

ȘAHIȘTII DIN FĂGĂRAȘ LA EGALITATE CU CEI DIN AGNITA

La Casa de Cultură a orașului Făgăraș a avut loc o interesantă întîlnire interorașe, care a opus selecționatele Făgărașului și Agnitei. Meciul s-a desfășurat la 7 table (5 băieți și 2 fete). După o luptă strînsă, rezultatul a fost egal: 3,5—3,5. Pentru gazde au cules victorii: G. Stefani, C. Prunescu și Sofia Comanici; iar de la Agnita au cîștigat: C. Socol, A. Damian și Ana Naicu. (B. Stoiciu și T. Lancea — coresp.).

UN SIMULTAN LA BOTOȘANI

Acum cîteva zile, candidatul de maestru Volodea Vaisman a susținut în sala clubului sportiv „Voința" din Botoșani un simultan cu cei mai puternici jucători de șah din localitate. Simultanistul a avut 18 adversari, terminînd învingător cu scorul general de 15,5—2,5. (T. Ungureanu — coresp.).

SE ÎNTREC ȘAHIȘTII PLOIEȘTENI

Un interes deosebit stîrnește printre iubitorii de șah din Ploiești desfășurarea fazei de optimi de finală a campionatului republican pe echipe. Participă 11 echipe ploieștene, împărțite în două grupe: I — Petrolul, Olimpia, Voința, Locomotiva, Petrolul Brazi; II — Constructorul, Petrochim, Rafinorul, Progresul, Vagonul și Tehnolemn. (Ion I. Ion — coresp.).

LA TG. MUREȘ SE CUNOSC ÎNVINGĂTORII

S-au încheiat întrecerile în trei grupe de optimi de finală ale campionatului republican individual, desfășurate la Tg. Mureș cu participarea a 36 de șahiști. Iată numele învingătorilor: N. Matern (Oțelul) 10 puncte (din 11 posibile); A. Moisoiu (Ciocanul) 11 (din 11); I. Isac (Voința) 11 (din 11). (I. Păuș — coresp.).

LUPTE

Concurs la „Giulești"

Duminică dimineața, de la ora 9, în sala Giulești II, va avea loc primul concurs de lupte al anului. Cinstea de a inaugura sezonul competițional revine tinerilor luptători între 10—13 ani. In loc de decizii, concurenților li se vor acorda note pentru nivelul execuției diferitelor procedee tehnice. Primilor clasați dintre cei aproximativ 40 de concurenți li se vor acorda premii. Acest concurs are drept scop selecția de noi elemente pentru secția de lupte a clubului Rapid. După cum vedeți, antrenorii M. Belușică și D. Hitru acordă o deosebită atenție creșterii și selecționării tineretului. Acest exemplu ar fi de dorit să-l urmeze și alte secții de lupte precum și din celelalte ramuri sportive.

Un report excepțional de 166 296 lei la concursul Pronosport de mîine

Ultimele două concursuri PRONOSPORT au pus la grea încercare perspicacitatea și documentarea participanților, astfel că marile surprize înregistrate în aceste două concursuri s-au oglindit și în omologarea lor.

Rezultatul? Un report excepțional de 166 296 lei pentru concursul de mîine, report care creează premisele unor premii de mare valoare.

Și concursul de mîine prezintă o serie de întîlniri decisive ale acestui pasionant campionat italian care — mai cu seamă în divizia A — a oferit, etapă de etapă rezultate de mari surprize. Formațiile de prim ordin ale campionatului, care pot fi considerate componente ale grupei întîi ca valoare (Fiorentina, Juventus, Roma, Internazionale și chiar și Milan) au fost zguduite în etapele din urmă de formații cu pretenții mai mici care le-au luat un punct, ba chiar și două.

În etapa de mîine, cîteva dintre echipele „tari", care au mai înregistrat performanțe remarcabile în deplasare, joacă din nou pe teren străin. Este vorba de Bologna, Juventus și Internazionale, formații care — în ultimele trei deplasări — au recoltat puncte prețioase, obținînd numai victorii. Întîlnirile atît de echilibrate ale acestor echipe puternice sînt completate de alte meciuri, la fel de interesante din divizia A și B, programul complet al concursului prezentîndu-se astfel (în continuare pronosticurile indicate de TOTOCALCIO-Roma):

I.	Catania — Atalanta (A)	1,x
II.	Fiorentina — Lazio (A)	1
III.	Genoa — Bologna (A)	x,2
IV.	Messina — Sampdoria (A)	1,x
V.	Milan — Mantova (A)	1
VI.	Modena — Inter (A)	2
VII.	Roma — Bari (A)	1
VIII.	Spal — Juventus (A)	1,2
IX.	Torino — Lanerossi (A)	1,x
X.	Padova — Napoli (B)	1,x
XI.	Palermo — Potenza (B)	1,x
XII.	Venezia — Foggia (B)	1,2

Programul concursului PRONOSPORT următor, cel din 2 februarie, este acesta:

I. Atalanta — Fiorentina (A)
II. Bologna — Torino (A)
III. Catania — Genoa (A)
IV. Inter — Lanerossi (A)
V. Juventus — Modena (A)
VI. Lazio — Spal (A)
VII. Mantova — Bari (A)
VIII. Messina — Milan (A)
IX. Sampdoria — Roma (A)
X. Brescia — Varese (B)
XI. Triestina — Lecco (B)
XII. Cosenza — Foggia (B)

● *Jucați la Pronoexpres!* Prin seria premiilor de mare valoare din ultima perioadă de timp, Pronoexpresul se arată ca unul dintre cele mai atractive și avantajoase sisteme LOTO-PRONOSPORT.

Puteți obține un premiu de 100.000 lei și chiar mai mult folosind toate sistemele de participare. Vă reamintim că toate concursurile PRONOEXPRES beneficiază de un premiu excepțional în valoare de 25.000 lei care va fi atribuit unei variante de categoria a II-a, prin tragere la sorți, în cazul cînd nu se înregistrează nici o variantă cîștigătoare de categoria I.

● La tragerea Loto Central din 17 ianuarie a.c. au fost omologate 2 premii a cîte 73.672 lei pe bilete multiple sfert.

LOTO CENTRAL

La tragerea Loto-central din ziua de 24 ianuarie 1964 au fost extrase din urnă următoarele numere:

49 51 28 38 48 74 23 76 79 43

Premii suplimentare: 70 87 86
Fond de premii: 792.736 lei.

Tragerea următoare va avea loc în ziua de 31 ianuarie 1964 în București, str. Doamnei nr. 2.

LEI 166.296 — REPORT PENTRU CONCURSUL PRONOSPORT DIN 26 IANUARIE 1964.

PREMIILE CONCURSULUI PRONOSPORT NR. 3 DIN 19 IANUARIE 1964:

Categoria a III-a 7,2 variante a 13.137 lei.

Rubrică redactată de Loto-Pronosport

BOX

Astă-seară, gală la Dinamo

Astă-seară, de la ora 19, în sala Dinamo, va avea loc prima reuniune de box din acest an la care participă boxerii seniori din Capitală. Dinamoviștii vor primi replica pugiliștilor de la Metalul București într-o întîlnire amicală.

Cu acest prilej, spectatorii bucureșteni vor revedea „la lucru" mai mulți pugiliști de valoare. Printre cei ce vor urca treptele ringului vor fi prezenți Ion Olteanu, Nicolae Calița, Stan Bîrsu, Atila Verdeș, Dumitru Minea, Mihai Dumitrescu ș.a.

Iată programul complet al reuniunii: C. Popa — A. Verdeș, D. Minea — S. Bîrsu, Ene Milică — Gh. Barbure, Gh. Stan — Gh. Anton, Gh. Bădoi — V. Antoniu, N. Calița — M. Dumitrescu, I. Gheorghe — M. Sima, P. Cîmpeanu — I. Olteanu. In program mai figurează și o serie de întîlniri între boxerii juniori ai celor două cluburi.

De la I. E. B. S.

● Patinoarul artificial din parcul „23 August" este deschis pentru patinaj public astăzi între orele 17—19 și duminică între orele 10—13 și 15—17.

● La centrul de antrenament nr. 2 (Doherty) din calea Plevnei și în incinta complexului sportiv Floreasca s-au deschis patinoare naturale, care funcționează zilnic între orele 9—12 și 15—18.

● La bazinul acoperit Floreasca se fac înscrieri pentru cursul de inițiere la înot pentru copii, seria din luna februarie. Informații la complexul Floreasca, telefon 11.64.06.

Întreprinderea de Exploatare a Bazelor Sportive

ÎNCEPE ÎNCHEIEREA CONTRACTELOR PENTRU REZERVAREA DE BILETE LA COMPETIȚIILE SPORTIVE

I.E.B.S. anunță cluburile și asociațiile sportive că reînnoirea și încheierea noilor contracte pentru rezervarea de bilete la jocurile de fotbal ce se vor desfășura în acest an pe stadioanele „23 August" și „Republicii" se face la sediul întreprinderii, str. V. Conta nr. 16, et. VII, serv. organizarea manifestațiilor sportive, telefon 11.79.70 interior 116 sau 186.

I.E.B.S. asigură asociațiilor sportive repartizarea aceluiași număr de bilete la meciurile internaționale ca cel contractat pentru jocurile din campionatul R.P.R.

PREMIUL FIPRESCI LA FESTIVALUL INTERNAȚIONAL AL FILMULUI DE LA CANNES 1963

VIAȚA SPORTIVĂ

O PRODUCȚIE A STUDIOURILOR ENGLEZE

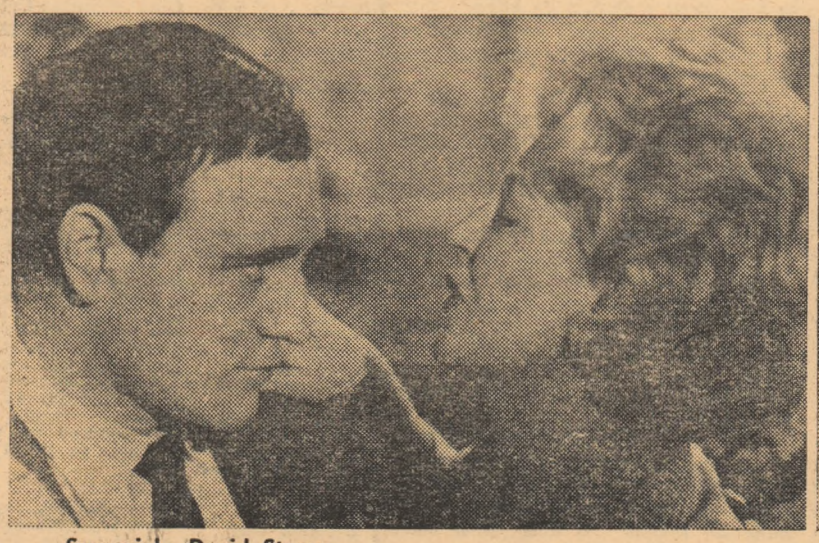

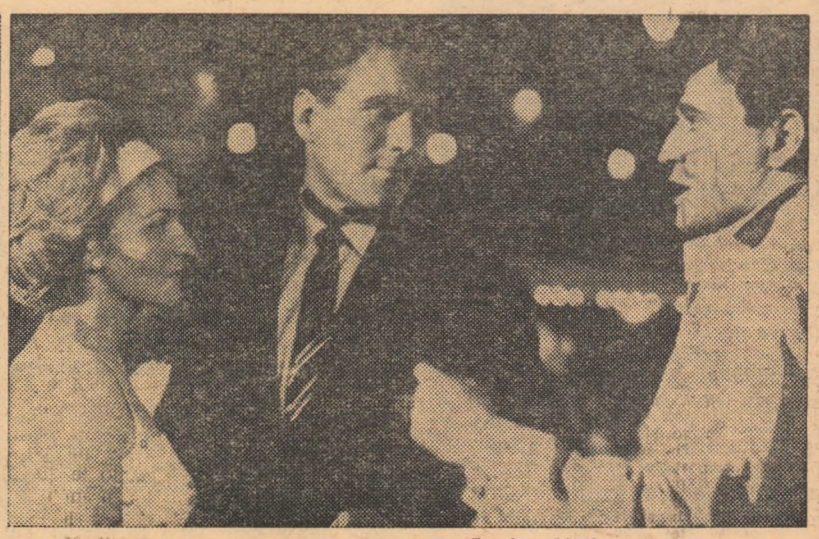

Scenariul: David Storey

Regia: Lindsay Angerson

Cu Richard Harris, Rachel Roberts, Alan Badel, William Harnell

Maestru al sportului și al medicinii!

Cunoscutul nostru șahist, maestrul sportului dr. OCTAV TROIANESCU, a susținut miercuri o „partidă" foarte grea. Poate cea mai grea din întreaga sa activitate. De data aceasta, însă, maestrul internațional nu luase loc în fața tablei cu pătrate albe și negre, alături de ceasul de control, ci într-un amfiteatru care îi amintea fără îndoială anii de tinerețe ai studenției. Așadar, un nou examen... Într-adevăr! Dr. Octav Troianescu și-a susținut dizertația de candidat în științe medicale. Lucrarea la redactarea căreia lucrase 3 ani și jumătate (dar care în realitate cumula experiența unei întregi cariere medicale) aborda un subiect de cea mai mare însemnătate și actualitate în ortopedie: *„Cercetări experimentale asupra calusului"*. O vastă bibliografie s-a împletit cu practica personală de ani și ani a chirurgului între scoarțele de carton ale tomului.

Ca și la tabla de șah, dr. Troianescu s-a arătat excelent pregătit teoretic și practic. Consiliul științific al I.M.F., prezidat de *acad. prof. dr. Alexandru Rădulescu*, a acordat în unanimitate titlul de candidat în științe medicale, doctorului Octav Troianescu.

Această frumoasă izbîndă profesională a șahistului nostru fruntaș este rodul meritat al pasiunii cu care s-a dedicat el studiului științific. După cum succesele sportive, concretizate în 4 titluri de campion al țării au fost răsplata sîrguinței arătate în aflarea tainelor șahului. În viața doctorului Troianescu aceste două activități, medicina și șahul, s-au îmbinat armonios, am putea spune că s-au completat.

O caldă felicitare proaspătului candidat în științe medicale!

V. CHIOSE

ARMONIE...

Am urcat scara în spirală a unui bloc de pe str. Sf. Elefterie și ne-am oprit în dreptul unui apartament pe ușa căruia era notat: *„Familia Solomonov. Sunați de trei ori"*.

Am sunat.

— Bucuroși de oaspeți?

— *Bucuroși, poftiți înăuntru*, ne-a invitat zîmbind Mihaela Solomonov, campioana noastră de gimnastică artistică. *Vizita este cam neașteptată și ne-ați prins pe picior... de bucătărie. Soțul meu, Oleg este la fel de îndemînatic la arta culinară ca și la pianul cu care repetăm împreună exercițiile de gimnastică artistică. Drept să vă spun, colaborarea din... bucătărie mă încintă cel puțin în mod egal cu cea de la antrenamentele sportive. Poate dv. aveți vreo obiecție! Dar cred că toate soțiile ar fi de aceeași părere cu mine.*

Cîteva minute mai tîrziu, lîngă pianul deschis pe care se odihnea partitura lui „Grande valse brilante" de Chopin, stăteam de vorbă despre gimnastica artistică.

O primă surpriză: Mihaela Solomonov este fiica fostei campioane de atletism Angela Petrovici-Filip. Deci există o tradiție, a familiei în materie de sport, o... moștenire, dacă vreți.

— Totuși de la atletism la gimnastica artistică sînt, ca să zicem așa, cîțiva pași. Cum îi explicați?

— *La început am îndrăgit foarte mult muntele și mai ales schiul. De-abia în 1957 am lucrat primele exerciții de gimnastică artistică. Era vîrsta de... bronz a acestei discipline în țara noastră. Profesoara Ioana Mănescu de la I.C.F. avea un grup experimental în care am fost inclusă și eu. Vă mărturisesc că niciodată n-aș fi crezut că voi îmbrăca tricoul de campioană, pentru că pe vremea aceea gimnastica o făceam din dorința de a ajunge... balerină. Am simțit o atracție irezistibilă pentru dansul clasic și la 16 ani, cînd toate fetele visează să ajungă pe o scenă, pe un planșeu de balet sau sub lumina reflectoarelor cinematografice am început să fac gimnastică...*

După aproape 7 ani, un scurt bilanț al eforturilor mele s-ar încheia în felul următor: am absolvit Institutul de cultură fizică, m-am căsătorit cu Oleg, care pe vremea aceea era student în anul al III-lea tot la I.C.F., iar în prezent e profesor de educație fizică, și am îmbrăcat de trei ori tricoul de campioană a țării la gimnastică artistică. După cum vedeți balerină n-am ajuns, dar satisfacțiile cucerite pe podiumul sălilor de sport au fost depline. Cred că sportul pe care-l practic nu are nimic în minus față de balet. Și astăzi, însă, am o admirație cu totul deosebită pentru dans.

Să vă mai dau cîteva amănunte. După ce am fost inițiată în tainele gimnasticii artistice, drumul spre perfecțiune mi-a fost deschis de Marius Zirra și Cristina Zirra. Am participat la recitaluri, demonstrații de gimnastică artistică dansînd în spectacole de teatru și de televiziune. În piesa „Burghezul gentilom" jucată pe scena Naționalului, am fost partenera artistului poporului Grigore Vasiliu-Birlic cu care am dansat un menuet.

Muzica i-a creat Mihaelei sensibilitatea. Executînd pe fondul muzical exercițiul liber ales, Mihaela caută să redea prin *execuția lui caut să îmbin mînuirea cercului cu elemente de dificultate, cum ar fi valsuri, piruete, sărituri, întoarceri și echilibru, printr-o interpretare degajată, avînd însă o concordanță permanentă între mijloacele de exprimare ale muzicii și mișcării. Am căutat să rezolv dificultățile tehnice ale exercițiilor îndreptîndu-mi atenția spre expresie. M-a ajutat foarte mult fermecătoarea prezență scenică a balerinilor noștri fruntași, care desfid parcă efortul fizic, redînd cu mult firesc prin mișcare cele mai complexe stări sufletești.*

★

Vizita noastră luase sfîrșit. Coborînd scările am auzit acordurile armoniease ale pianului. Semn că începuse un antrenament... neoficial. Armonia muzicii îmi vorbea parcă despre armonia care există și în această tînără familie de sportivi.

GEORGE CIORANU

Oră de studiu...

POȘTA MAGAZIN

DINU CONSTANTIN, TIMIȘOARA. **„O echipă de fotbal beneficiază de o lovitură de la 11 m. Lovitura este executată de portar — cam slab — și portarul advers prinzînd balonul face o degajare puternică. Neatinsese nici un jucător în apropierea propriei porți, mingea șutată în aceste improjurări intră în poartă. Ce acordă arbitrul: gol sau aut de poartă?** Gol! Nu cuncașteți și proverbul: „Cine sapă groapa altuia cade singur într-nsa.".

POPA MARIN, comuna DANEȚ. 1. Șase dintre jucătorii echipei noastre de volei care a cucerit campionatul european, sînt maeștri emeriți ai sportului. Să vă spunem și care: Horațiu Nicolau, Aurel Dragan, Gheorghe Fieraru, Mihai Grigorovici, Eduard Derszei și Davila Plocon. 2. Nu mai țineți minte unde au avut loc, anul trecut, campionatele mondiale de lupte? Nu-i „bai". Rău ar fi dacă nu mi-aș aminti nici eu! În Suedia. Nicolae Martinescu s-a întors de la aceste campionate cu o medalie de argint.

CATI BARASCU, comuna BRANEȘTI. 1. Primul meci internațional al reprezentativei noastre de fotbal a avut loc la 22 iunie 1922, la Belgrad. Am învins cu 2—1 golurile noastre fiind marcate de Ronai și Guga. 2. Gheorghe Constantin, interul dreapta al echipei Steaua și-a făcut debutul ca „internațional" în 1957. A făcut parte din echipa care a învins Iugoslavia, la Belgrad cu 1—0.

MIHIȘ CRACIUN, HUNEDOARA. 1. O echipă din Brad, Aurul, a activat în urmă cu ani în categoria A la fotbal. 2. Florin Gheorghiu a cucerit de două ori

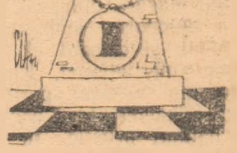

campionatul țării la șah: în 1960 și 1962, cînd a devenit pentru prima oară campion era elev de liceu și nu împlinise încă 17 ani.

MITICA UTU, comuna TITU. Înainte de a veni la Dinamo București, fundașul dreapta al acestei echipe, Cornel Popa, a jucat la Dinamo Bacău. El este unul dintre cei mai buni fundași care au evoluat în fotbalul nostru. A fost, de altfel, selecționat de 18 ori în echipa națională.

AUGUSTIN BENEA, BAIA MARE. 1. Orașul dv. a avut o echipă de fotbal care a activat cîțiva ani în categoria A: F.C. Carpați. 2. „Cîți jucători a dat Baia Mare echipei naționale din 1945 și pînă astăzi?". La o astfel de statistică nu m-am gîndit. E o lipsă a mea!

IOSIF LUPU, LUGOJ. Fostul campion al țării la lupte, Lazăr Bujor, a continuat să activeze pînă la sfîrșitul anului trecut. Actualmente el a renunțat, se pare, la activitatea competițională, dedicîndu-se exclusiv celei de antrenor de atletism.

ROBERT GOTTLIEB ORAȘUL Dr. P. GROZA. — Iosif Petschowski a jucat de 32 de ori în echipa noastră națională de fotbal. În ce privește reapariția sa pe terenul de fotbal (ca jucător, nu ca antrenor), el și-a manifestat în mai multe rînduri această dorință. Dar, la aproape 43 de ani, nu este un pas atît de ușor de făcut. Și nu știm dacă e și cel mai înțelept...

CONSTANTIN MUSCALU, Brașov. — 1) Dacă obține cîteva rezultate bune și își relace deci „firma", fostul campion mondial de box la toate categoriile, Floyd Patterson, poate intra în discuție pentru o întîlnire cu învingătorul meciului Sonny Liston — Casius Clay. Am impresia că-l simpatizați. Să vă fac o confidență: și eu! 2) Nu există, la nici un sport, „loturi" definitive. Porțile lor sînt mereu deschise atît pentru intrare cît și pentru... ieșire. Alternativa și-o creează sportivii înșiși prin felul cum se pregătesc.

ION POȘTAȘU
Desene de N. CLAUDIU

DE TOATE

Iuri Vlasov, recordmanul mondial de haltere la categoria grea intenționează să se retragă din activitatea sportivă competițională. El se va antrena pînă în toamna anului 1964 pentru a fi gata să-l înlocuiască eventual pe urmașul său Jabotinski în cazul cînd tînărul ucrainean nu ar atinge forma sperată.

Vlasov a declarat: „Maximul posibilităților lui Jabotinski oscilează mult peste limitele recordului meu mondial".

★

La Moscova s-a jucat o partidă de șah între maeștrii Mihail Botvinik și Vasili Smislov, la care mișcările erau reproduse pe o tablă de șah uriașă, de către piese vii.

Tabla de șah a fost amenajată pe podeaua uneia din sălile Palatului sporturilor „Lenin", iar piesele au fost constituite din persoane costumate în mod corespunzător, care repetau mișcările maeștrilor.

Pe această uriașă tablă de șah publicul spectator a putut urmări cu ușurință și în mod original evoluția jocului.

★

Începînd de la 1 oct., echipa națională feminină franceză de gimnastică este antrenată de Olga Lemhenyi-Tass, fostă componentă a echipei naționale maghiare de gimnastică.

TATĂL ȘI FIICA

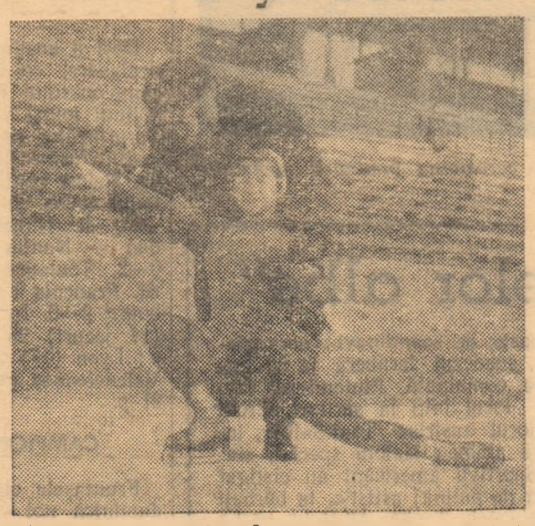

Antrenorul și eleva? Nu. Tatăl și fiica. Tatăl este binecunoscut cititorilor noștri, însă nu în postura din fotografie, ci ca antrenor de fotbal. L-ați recunoscut probabil. Este Ilie Oană, antrenorul echipei Petrolul Ploiești care poate fi găsit adesea la stadionul de iarnă din parcul „23 August", asistînd cu „sufletul la gură" la programul de antrenament sau la concursurile în care se întrece fiica sa Cristina, o autentică speranță a patinajului nostru artistic.

Foto: THEODOR ROIBU

Definiții sportive

Trambulină: Aeroportul... schiorilor

Meci nul: Echinocțiul — scorului

Tehnică: Motiv de ceartă între jucător și... balon

Bob: Sanie la... majorat.

Nea, omăt, ninsoare: Pseudonimele zăpezii.

TITI GHEORGHIU
Vaslui

Varietăți fotbalistice

CEL MAI TÎNĂR SPECTATOR SPORTIV

Eddie Hartford din Manchester este, fără îndoială, cel mai tînăr spectator sportiv din lume.

El a văzut lumina zilei, într-o tribună, în timp ce mama sa asista la un meci de fotbal disputat între echipele Bolton Wanderers și Arsenal...

DE ȘAPTESPREZECE ORI 0—0!

Acesta este desigur un rezultat neobișnuit în analele fotbalistice. El a fost înregistrat de echipa Krasnodar (U.R.S.S.).

Din cele 34 de întîlniri disputate în campionatul de anul trecut al categoriei B, 50% le-a încheiat cu un scor alb

IN PATRU rînduri

Anul trecut la asociația sportivă Unirea Slatina s-a încasat doar o mică parte din cotizații.

Ca să aibe încasate
Cotizațiile toate,
Anul trebuia să țină
Barem cît... un an lumina.

Handbaliștii de la „Tutunul" Timișoara nu s-au prezentat la nici un joc din cadrul „Cupei F.R.H."

Cum n-a disputat nici unul,
A adus lufe „Tutunul"
Multe scuze, însă toate
S-a văzut că sînt... „lumate"

V. D. POPA

Știați că...

... la meciul de fotbal Franța—Belgia, disputat nu de mult la Paris, au asistat doar... 12.600 de spectatori?

... tenisul de cîmp este un sport relativ tînăr, fiind introdus în Anglia și reglementat de Winfield în anul 1875?

... celebrul autor al lui „Sherlock Holmes", scriitorul Conan Doyle, a arbitrat cursa de maraton desfășurată în cadrul Jocurilor Olimpice din 1908?

...fotbalul, care este sportul cel mai popular în aproape toate țările lumii, în Finlanda ocupă abia locul 4 în clasamentul sporturilor. Jocul cu balonul rotund vine la rînd după atletism, schi și basse-ball.

Riposta lui Dick Tiger

Nu o dată, fostul campion mondial la categoria mijlocie, boxerul nigerian Dick Tiger, a trebuit să facă eforturi ca să se stăpînească, auzind părerile care există în S.U.A. cu privire la țara sa.

„Mi se dă mereu de înțeles, spune el, *că Nigeria este locuită încă de... canibali. De aceea, în ultimul timp cînd sînt întrebat cum mă alimentez, răspund repede: CU CARNE DE OM! De exemplu din dumneata, domnule ziarist, ar ieși un bifteck excelent".*

CIȘTIGATORUL TRICOULUI GALBEN

— Iar un tricou galben, Mitică? Ce naiba, omule, nu ești și tu în stare să cîștigi unul... roșu sau vernil?

Desen de S. NOVAC

La Innsbruck zăpada continuă să se lase așteptată...

● Lucrări de amenajare a pîrtiilor, cu zăpadă adusă cu... camioanele ● 10 000 mc de zăpadă cărată pe un munte... ● Pregătirile boberilor și hocheiștilor romîni

DE LA TRIMISUL NOSTRU SPECIAL, CALIN ANTONESCU

La Innsbruck, toate privirile organizatorilor sînt îndreptate spre... cerul de un albastru cum numai primăvara se poate vedea uneori. Telefoanele sună incontinuu la institutul meteorologic. Întrebarea este mereu aceeași: VA FI ZĂPADĂ? La un moment dat, speranțele organizatorilor au prins să se lege de un... puternic vînt dinspre sud, care — se credea — că va aduce zăpada mult așteptată. Speranțele excelenților organizatori austrieci au fost, însă, spulberate. Vîntul a bătut cu furie, dar la Innsbruck zăpada continuă să fie adusă tot de ...camioane!

Aceasta este principala problemă în preajma celei de a IX-a Olimpiade de iarnă, pentru ale cărei întreceri concurenții sosesc zilnic de pe toate continentele.

În momentul de față, aproape 3 000 de soldați ai armatei austriece și mii de voluntari lucrează de zor la amenajarea pîrtiilor de schi. Pe pîrtia de coborîre pentru băieți, de pe muntele Patscherkofl, au fost duși și așternuți pe o distanță de 3.210 km nu mai puțin de 10 000 mc de zăpadă.

În acest timp, concurenții de la slalom special și slalom uriaș se antrenează intens pe o pîrtie special amenajată alături de cea de concurs. Astăzi au făcut primele antrenamente și concurenții din probele de coborîre. Cît privește pe participanții la competițiile de hochei, patinaj viteză și patinaj artistic, bob și skeleton, aceștia sînt mai liniștiți, întrucît locurile lor de concurs sînt asigurate. De altfel, boberii au și efectuat primele coborîri. Cel mai bun timp a fost realizat de echipajul elvețian Zoller-Zimmerman.

Echipajele romîne s-au pregătit cu atenție din prima zi cînd au sosit aici și speră să obțină rezultate bune.

Reprezentativa de hochei a R.P. Romîne a sosit vineri la Innsbruck. Ea a făcut un ușor antrenament la două porți, cu participarea tuturor jucătorilor din lot. Formația S.U.A., primul nostru adversar, nu a venit încă. Hocheiștii americani au susținut miercuri seară un joc amical la Füssen în compania unei selecționate locale, cu care a terminat la egalitate: 6—6. La ora cînd transmit aceste rînduri, se desfășoară întîlnirea amicală Austria-Cehoslovacia; mîine reprezentativa U.R.S.S. va juca la Innsbruck cu selecționata orașului.

★ ★ ★

FLACARA OLIMPICĂ A SOSIT LA INNSBRUCK

Olimpia, străvechea cetate din Peloponez, unde cu aproape 3 000 de ani în urmă s-au născut Jocurile Olimpice, a trăit din nou momentul solemn al aprinderii flacării sacre, vestitoarea începerii celei mai mari competiții sportive a zilelor noastre. Flacăra olimpică, ce va arde la Innsbruck în timpul Jocurilor de iarnă, a fost aprinsă, miercuri, în arena din Olimpia. La ceremonie au asistat reprezentanți ai Comitetului internațional olimpic, viceprimarul orașului Innsbruck, dr. Benfelder, și persoane oficiale din Grecia. Potrivit tradiției, tinere grecoaice au aprins flacăra de la razele Soarelui, cu ajutorul unei oglinzi puternice. Apoi flacăra a fost pusă într-o amforă, și a fost purtată de ștafete pînă la Atena. De aici, un avion special a transportat flacăra olimpică la Viena.

Pe aeroport, ambasadorul Austriei la Atena și delegat al Comitetului olimpic internațional, Kurt Farbowski, a înmînat flacăra sportivului austriac Karl Schaeler, fost campion mondial de patinaj artistic. În acest timp o fanfară a intonat imnurile de stat ale Greciei și Austriei. În noaptea de joi spre vineri flacăra olimpică a ars în salonul de recepții al aeroportului din Viena, iar vineri dimineață a fost transportată cu avionul la Innsbruck.

În orașul Olimpiadei Albe sosirea flacării olimpice a prilejuit o entuziastă manifestare la care au fost de față membri ai comitetului olimpic austriac, ai comitetului de organizare a jocurilor și numeroși sportivi sosiți în vederea marelui eveniment sportiv care se va deschide la 29 ianuarie.

CE ȘTIM DESPRE ORAȘUL „OLIMPIADEI ALBE"

Innsbruckul, teatrul de desfășurare a celei de-a 9-a Olimpiade de iarnă, este un oraș cu istorie multiseculară. La început colonie romană (Valdilena), apoi Podul de peste Inn, în Evul mediu, această localitate a devenit un important centru comercial și capitala Tirolului încă din secolul XV. Poziția sa, la încrucișarea marilor drumuri alpine, care duc în Italia și Elveția, farmecul munților săi, au făcut cu timpul din Innsbruck un adevărat paradis al sporturilor de iarnă. Orașul se află pe Valea Innului, la o altitudine de 582 m față de nivelul mării și este înconjurat în toate părțile de munți înalți de peste 2 000 m. De la Innsbruck la Viena sînt 462 km. În capitala Tirolului, unde există multe monumente cu o remarcabilă arhitectură în stil gotic și baroc, poate fi văzută și statuia lui Andreas Hofer, erou popular tirolez, care la începutul secolului trecut a luptat împotriva cotropitorilor țării sale. Innsbruckul mai este numit și „orașul podurilor". Stema sa reprezintă un pod. Transpusă și pe emblema celei de-a 9-a ediții a Jocurilor Olimpice de iarnă, stema Innsbruckului simbolizează că orașul podului de peste Inn a devenit o punte care unește tineretul din diferite țări, indiferent de păreri politice, credințe religioase ori culoarea pielei, spre o competiție pașnică ce va contribui la întărirea prieteniei și înțelegerii reciproce.

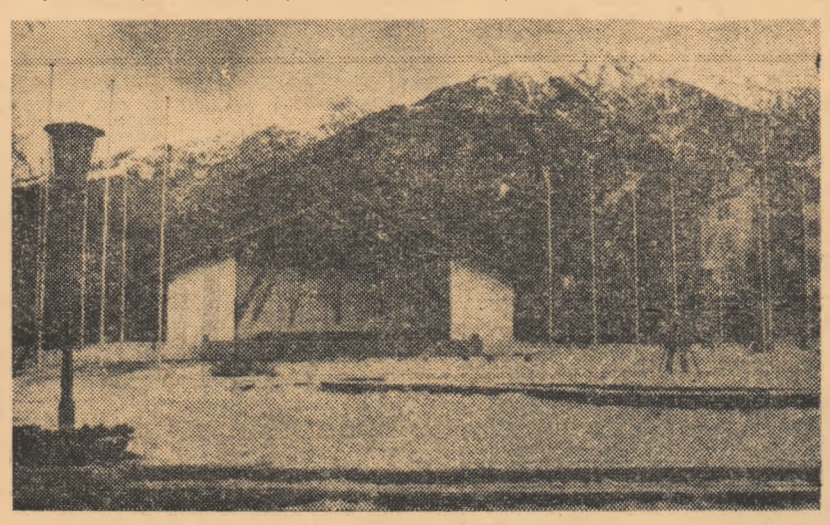

Locul unde se va desfășura, în fiecare zi, ceremonia înmînării medaliilor olimpice.

File din istoria „olimpiadelor albe"

Ultimele ediții ale Jocurilor Olimpice de iarnă s-au ținut în 1956 și 1960, la **Cortina d'Ampezo** și la **Squaw Valley**.

Aproape 300 de sportivi, din 32 de țări au luat parte la întrecerile de la Cortina, la care primul loc pe națiuni a revenit sportivilor sovietici. Aceștia au întrerupt seria succeselor canadiene la hochei pe gheață, iar la patinaj viteză au cucerit 3 medalii de aur: Evgheni Grișin a învins la 500 și 1500 m iar Boris Stikov la 5000 m. Au mai cucerit medalii de aur pentru U.R.S.S.: ștafeta 4x10 km și Kozîreva la proba de 10 km schi fond. Probele masculine de fond au fost dominate și de data aceasta de scandinavi: norvegianul Brenden la 18 km., suedezul Jernberg la 50 km, norvegianul Stenersen la combinată. Finlandezul Hyvarinen s-a clasat pe locul întîi la sărituri. Eroul acestei ediții a fost schiorul austriac Toni Sailler, învingător în toate probele alpine: slalom special, slalom uriaș și coborîre. Sportivii americani au cîștigat ambele probe individuale de patinaj artistic, la bărbați prin H. Jenkins iar la fete prin Tenley Albright, proba de dublu revenind austriecilor Schwartz și Oppelt. Sportivele din Elveția s-au impus la probele alpine de schi: Medeleine Berthod (coborîre) și Renée Colliard (slalom). De menționat faptul că la această ediție sportivii din R.D.G. și R.F.G. au participat pentru prima oară în cadrul unei echipe unite.

Și, în sfîrșit, iată-ne ajunși la ultima „Olimpiadă Albă" pe care o consemnăm în „filele" noastre de istorie: cea de acum patru ani, desfășurată la Squaw Valley. Participă 800 de sportivi din 30 de țări. Întrecerile sînt net dominate de sportivii sovietici, care ocupă din nou primul loc în clasamentul pe țări, cucerind 7 medalii de aur, 5 de argint și 9 de bronz. Se mai evidențiază echipa unită a Germaniei (4 titluri), S.U.A., Norvegia și Suedia (cu cîte 3). Patinatorii Evgheni Grișin și Lidia Skoblikova sînt singurii participanți la Jocuri care cuceresc cîte două medalii, realizînd și recorduri mondiale. Tot la patinaj se evidențiază norvegianul Knut Johanessen. În întrecerile de fond la schi, domină nordicii. Suedezii Sixten Jernberg (30 km) și Lestander (biatlon), norvegianul Brusveen (15 km), finlandezul Hämalainen (50 km) își înscriu numele pe listele campionilor olimpici. Surpriză la combinata nordică (învingător Thoma din echipa Germaniei). La fete, ștafeta 3x5 revine Suediei iar titlul la 10 km e cîștigat de sportiva sovietică Maria Gusakova. Probele alpine sînt dominate de elvețieni, austrieci și francezi, dar canadiana Ann Heggtveit produce o surpriză la slalom special. La patinaj artistic, S.U.A. cîștigă din nou și la fete și la băieți iar Canada la perechi. Turneul de hochei revine echipei americane care întrece la limită (2—1 și 3—2) pe principalele sale concurente, echipele U.R.S.S. și Canadei.

Lidia Skoblikova, dublă campioană olimpică la Squaw Valley, face parte din lotul U.R.S.S. și la ediția din acest an a J.O. de iarnă.

Turneul zonal de șah

Turneul zonal de șah de la Kecskemet a intrat în faza finală. Au mai rămas de jucat doar patru runde pînă cînd vom cunoaște pe cei trei jucători calificați pentru faza următoare a campionatului mondial.

Joi, în runda a zecea, fruntașii clasamentului au suferit înfrîngeri. Bilek a fost învins de Pietsch, iar Hort de Langeweg. Florin Gheorghiu l-a întrecut după întrerupere pe iugoslavul Damianovici. Szabo a cîștigat la Attard, iar Tringov la Hecht. Partidele Pachman — Bednarski, Matanovici — Bhend și Clarke — Prameshuber au fost remize.

Aseară, în runda a XI-a, jucînd slab deschiderea, Gheorghiu a pierdut la Hort. Celelalte rezultate: Damianovici — Bilek 1—0, partidele Pietsch — Clarke, Prameshuber — Szabo, Bednarski — Matanovici și Bhend — Langeweg au fost remize. Hecht a întrerupt în avantaj la Pachman, iar Tringov la Attard.

În clasament, după 11 runde, conduce *Pietsch* cu 7 p, urmat de *Tringov* $6^1/_2$ (1) *Bilek, Damianovici* și *Hort* $6^1/_2$ p, *Pachman* 6 p (1), *Bednarski, Matanovici* și *Szabo* 6 p. *Gheorghiu* și *Clarke* $5^1/_2$ p.

Alexandra Nicolau (R. P. R.) printre fruntașele turneului de șah de la Beverwijk

La Beverwijk, în Olanda, a început tradiționalul turneu de șah, la care sînt invitați jucători și jucătoare de frunte din mai multe țări ale lumii. În grupa feminină ia parte și campioana României, maestra internațională Alexandra Nicolau.

După disputarea a șapte runde, conduc în clasament, la egalitate, Tatiana Zatulovskaia (U.R.S.S.) și Katia Iovanovici (Iugoslavia) cu $4^1/_2$ puncte. Ele sînt urmate, la distanță de jumătate de punct, de șahista maghiară Eva Karakas și de Alexandra Nicolau. Prima are și o partidă întreruptă. Cîte $3^1/_2$ puncte au Fanny Heemskerk (Olanda) și Eva Konarkowska (Polonia).

Alexandra Nicolau a înregistrat pînă acum 3 victorii (la Iovanovici, Heemskerk și Timmer), a făcut 2 remize (cu Karakas și Litmanowicz) și a pierdut 2 partide (la Zalutovskaia și Chaudé de Silans). În ultimele două runde ale turneului, campioana română va întîlni pe poloneza Konarkowska și pe jucătoarea bulgară Ivanova.

FOTBAL PE GLOB

IN R.D.G. A INCEPUT RETURUL

Duminica trecută a fost reluat în R.D.G. campionatul de fotbal ediția 1963—1964, prin desfășurarea primei etape a returului. Liderul clasamentului, Empor Rostock, a terminat la egalitate (1—1) cu Turbine Erfurt, în deplasare. Alte rezultate: Wismut Aue Chemie Leipzig 2—1; Chemie Halle—Aufbau Magdeburg 2—1; SC Leipzig — Motor Zwickau 2—0; Vorwärts Berlin — SC Karl Marx-Stadt 1—2; Motor Steinach—Dynamo Berlin 4—1; Lokomotive Stendal—Motor Jena 0—1. În clasament: Empor Rostock 20 p, Vorwärts Berlin 18 p, Motor Jena 16 p. etc.

ST. ETIENNE CONTINUA SA FIE LIDER

Deși a susținut o partidă dificilă în deplasare, cu Valenciennes, liderul campionatului francez, St. Etienne, a obținut totuși victoria la limită: 2—1. Surprinzător scorul cu care Monaco a fost învinsă la Rouen: 4—0 pentru gazde. Reims continuă să se afle în plutonul codaș, duminică fiind învinsă cu 4—0 de Nîmes. Alte rezultate: Sedan — Nantes 2—0, Racing—Rennes 0—2, Toulouse—Nice 2—1, Angers—St. Français 1—3, Bordeaux — Strasbourg 2—0. În clasament: St. Etienne (17 jocuri) 25 p; Bordeaux (19) 22 p; Lyon (17) 22 p; Lens (18) 21 p; Valenciennes (19) 21 p; Monaco (19) 21 p.

CAMPIONATUL SPANIOL

Fruntașele clasamentului au obținut duminică noi victorii în campionat: Barcelona—Pontevedra 2—0, pe terenul acesteia din urmă; Real Madrid a învins pe teren propriu pe Elche cu 1—0. Iată și alte rezultate: Valladolid—Atletico Madrid 0—3; Murcia—Saragoza 2—0; Valencia—Sevilla 4—1; Betis—Levante 3—0; Espanol—Oviedo 3—0; Cordoba—Atletico Bilbao 2—0. În clasament continuă să conducă Barcelona cu 27 p, urmată de Real Madrid — 25 p și Elche 23 p.

● O nouă etapă a avut loc în campionatul R.F. Germane. Dintre rezultate reținem: Preussen Münster—Eintracht Braunschweig 0—2; SC Karlsruhe—FC Köln 2—2; Schalke 04—FC Kaiserslautern 4—0; Hertha — Stuttgart 0—2; München 1860 — Borussia Dortmund 6—1; Werder Bremen — FC Nürnberg 2—1. Continuă să conducă FC Köln cu 25 p, urmată de Schalke 04 cu 22 p etc.

● În campionatul englez în fruntea clasamentului se află Tottenham cu 37 p, urmată de Blackburn cu 35 p și Liverpool cu 34 p. Sîmbătă seară Tottenham a învins cu 2—0 în deplasare pe Blackpool, iar Blackburn a terminat la egalitate (1—1) cu Wolverhampton.

● Echipa F. C. America, vicecampioană a Mexicului la fotbal, a obținut victoria cu 3—1 (1—0) în întîlnirea cu formația Partizan Belgrad din cadrul turneului de la Mexico City.

● Continuîndu-și turneul în țările Africii, formația cehoslovacă de fotbal Spartak Praga-Sokolovo a jucat la Conakry cu reprezentativa Guineei. Victoria a revenit gazdelor cu scorul de 2—1 (0—1).

STIRI EXTERNE

MIINE, FINALA „CUPEI EUROPEI" LA BOX

Duminică, 26 ianuarie, se va desfășura la Moscova returul finalei pentru „Cupa Europei" la box între selecționata U.R.S.S. și R. P. Polone. Primul meci desfășurat la Lodz, a fost egal, 5—5. Dar, de data aceasta, echipa sovietică cu 5 campioni europeni (Bistrov, Grigoriev, Stepașkin, Tamulis și Popencenko), pornește mare favorită. Din formația poloneză va lipsi cunoscutul campion Pietrzykovski, accidentat la un antrenament.

Peste cîteva zile se va desfășura și meciul R.P. Bulgaria — R.D. Germană pentru stabilirea locurilor 3—4 ale „Cupei Europei". La acest meci va funcționa ca arbitru principal Marin Stănescu.

MIHAIL TAL, LIDER LA REYKJAVIK

În turneul internațional de șah de la Reykjavik (Islanda) conduce marele maestru sovietic Mihail Tal, cu 4 puncte din tot atîtea posibile. În cea de a patra rundă, Tal l-a învins, într-o spectaculoasă partidă de atac, pe marele maestru iugoslav Zvetozar Gligorici. Campioana mondială, Nona Gaprindașvili, care participă din nou la un turneu masculin, ocupă locul 5 cu 1,5 puncte și o partidă întreruptă în poziție avantajoasă. De remarcat că Nona Gaprindașvili a făcut remiză cu marele maestru Olafsson

CEHOSLOVACIA — ANGLIA 3—1 LA TENIS DE MASA

Disputat la Budejovice, meciul de tenis de masă dintre echipele feminine ale R.S. Cehoslovace și Angliei s-a terminat cu rezultatul de 3—1 în favoarea jucătoarelor cehoslovace. În mod deosebit s-a remarcat tînăra campioană Luzova, care a învins cu 2—1 (19—21; 26—24; 21—11) pe Diana Rowe și cu același scor (14—21; 21—7; 21—17) pe Shannon.

A LUAT SFÎRȘIT RALIUL AUTOMOBILISTIC MONTE CARLO

Cea de-a 33-a ediție a raliului automobilistic Monte Carlo a fost cîștigată de echipajul Hopkirk—Liddon (Anglia) pe un automobil marca „Morris Cooper". Au urmat în clasament Ljungfeldt—Sager (Suedia) și Carlsson—Palm (Suedia).

(Agerpres)

X X Redacția și administrația: str. Vasile Conta nr. 16, telefon 11.10.05, Interurban 72, nr. 1—2. Întreprinderea Poligrafică „Informația", str. Brezoianu 23—25. 40 356