Bibliotecă Regională Hunedoara-Deva

Mîine începe marea competiţie sportivă a anului 1964

SPARTACHIADA REPUBLICANĂ

Succes deplin în întreceri!

In prima zi a lunii care vestește venirea primăverii, mii de tineri și tinere de la orașe și sate iau startul în cea mai mare competiție sportivă internă a anului 1964 — SPARTACHIADA REPUBLICANA. Prin această mare întrecere, care își deschide mîine larg porțile, întreaga mișcare sportivă de la noi întîmpină cea de a XX-a aniversare a eliberării patriei noastre.

Prima Spartachiadă republicană are menirea să cuprindă într-o activitate sportivă organizată mase largi de oameni ai muncii, întregul tineret. Ea este deschisă atît celor care fac primii pași în sport, cît și sportivilor cu o pregătire avansată, la nivel de performanță. Acest fapt va constitui pentru tinerii talentați un stimulent puternic, dîndu-le posibilitatea să se afirme, să obțină rezultate valoroase.Înmănunchierea activității de mase cu cea de performanță va contribui la atragerea în pasionantele întreceri ale Spartachiadei a unui număr mare de iubitori ai sportului, precum și la ridicarea nivelului calitativ al concursurilor și deci al întregii activități sportive.

Marea competiție care începe mîine este întîmpinată cu mult entuziasm de tineretul nostru. E firesc, pentru că ea va oferi iubitorilor de sport prilejul de a participa la întreceri interesante în discipline deosebit de populare, îndrăgite peste tot în țara noastră. Participanții la Spartachiada republicană vor putea să-și măsoare forțele pe terenurile de fotbal, de volei sau de baschet, pe pistele de alergări, în sectoarele de aruncări și sărituri ale atletismului, în fața porților de handbal în sălile de gimnastică și pe culoarele de... apă ale bazinelor. Dar nici amatorii altor sporturi, cum sînt boxul, luptele, motociclismul, halterele, ciclismul, tenisul de masă etc. nu au fost uitați. Chiar din prima etapă a competiției, cea pe asociații, toate aceste ramuri sportive figurează pe programele concursurilor. Trebuie de reținut faptul că în etapele de mase, asociațiile sportive pot organiza, după preferința membrilor lor, întreceri și la oină, popice, șah, tir, turism etc., după tradiția sportivă caracteristică locului. Iată ce gamă variată de ramuri sportive îi îmbie pe participanți la întreceri avîntate. La capătul lor, cei mai buni vor cuceri titlurile de campioni ai Spartachiadei republicane, iar la unele sporturi, în același timp, titlurile de campioni ai țării.

Spartachiada republicană va oferi, însă, participanților și alte satisfacții: marea competiție a anului dă posibilitate concurenților să îmbine în mod armonios întrecerile sportive cu manifestații cultural-artistice, cu jocuri distractive și recreative. Iată deci un minunat prilej de destindere și odihnă activă pentru oamenii muncii. De asemenea, să nu uităm că toți participanții pot, cu prilejul concursurilor, să obțină normele pentru cucerirea Insignei de polisportiv.

În perioada de trei luni cît durează etapa I a Spartachiadei republicane, asociațiile sportive din întreprinderi, instituții, de la sate, din școli și facultăți au posibilitatea de a mobiliza în cadrul întrecerilor întreaga masă a tineretului. Succesul deplin al acestei mari acțiuni de mase depinde în bună măsură de modul cum consiliile asociațiilor sportive vor organiza concursurile la nivelul atelierelor și secțiilor de producție, în brigăzile din cadrul G.A.C., G.A.S. și S.M.T., în clasele și anii de studii. Aceste concursuri trebuie să fie cît mai cuprinzătoare, astfel încît orice iubitor al sportului — fie tînăr sau vîrstnic — să nu rămînă în afara întrecerilor. Spartachiada republicană, toate etapele ei, să constituie un prilej de întrecere între asociațiile sportive, cluburi, între raioane, regiuni, pentru obținerea unor rezultate cît mai valoroase. Sub conducerea organizațiilor de partid, consiliile asociațiilor sportive, comisiile de organizare ale Spartachiadei colaborînd strîns cu organizațiile U.T.M., sindicale, comisiile de femei, conducerile căminelor culturale și cele ale școlilor și facultăților pot îndeplini cu cinste aceste sarcini.

Un rol important în buna desfășurare a marii competiții revine profesorilor de educa-

(Continuare în pag. a 2-a)

PROLETARI DIN TOATE ȚĂRILE, UNIȚI-VĂ!

SPORTUL popular

Organ al Uniunii de Cultură Fizică și Sport din R.P.Romînă

Anul XX — Nr. 4401 ★ Sîmbătă 29 februarie 1964 ★ 8 pagini 25 bani

Iubitori ai sportului! PARTICIPAȚI CU TOȚII LA CONCURSURI!

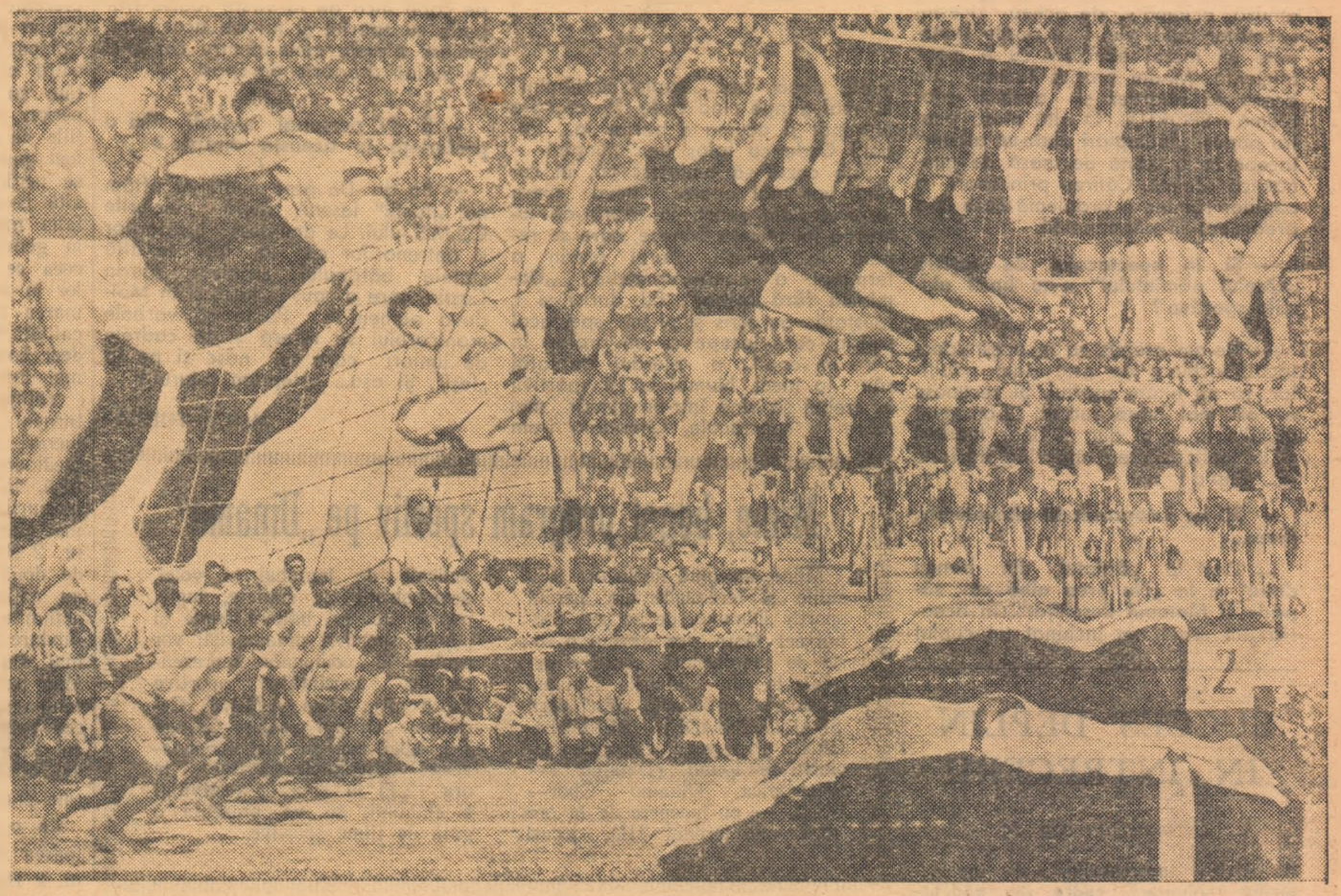

În întrecerile Spartachiadei puteți practica sportul preferat. Fotocompoziție: I. Mihăică

Citiți în pag. a 4-a:

Pregătiri în întreaga țară în vederea desfășurării Spartachiadei republicane

Turneul final al campionatului de hochei

Azi și mîine, jocuri decisive

Steaua, Voința și Știința București învingătoare joi

Incontestabil, asistăm la unul din cele mai interesante turnee finale ale campionatului de hochei din ultimii ani. Etapă de etapă, jocurile de pe patinoarul „23 August" vin să ne susțină afirmația. Spre deosebire de alte ediții, de data aceasta participă la turneu cu adevărat cele mai bune echipe, apropierea valorică dintre formații se face și ea remarcată și nu mai înregistrăm în orice caz acele 15-0 sau 20-0 din meciurile programate „în matineu". Dimpotrivă, protagonistele campionatului trebuie să aștepte, de obicei, reprizele a doua și a treia pentru a se impune în fața unor adversari cărora calculul hîrtiei nu le acordă șanse.

Jocurile etapei a treia s-au situat și ele pe această linie: Steaua și Voința au terminat la egalitate primele 20 de minute ale jocurilor lor cu Dinamo (care a și condus 18 minute cu 1—0!) și respectiv Steagul roșu Brașov, iar Știința București și Știința Cluj și-au încheiat întrecerea cu un scor care vorbește singur despre echilibrul meciului: 4-3. In atari condiții, ultimele partide ale turului, cele de azi și mîine, prezintă un interes major pentru obișnuiții patinoarului și chiar pentru cei care — fără a fi frecventatori ai meciurilor de hochei — sînt amatori de întreceri sportive dîrze, spectaculoase. Steaua-Voința (pînă acum neînvinse), Voința—Știința București, Dinamo—Știința Cluj, iată cele mai atractive jocuri ale programului de azi și mîine.

Să vedem, acum, cum a fost etapa de joi.

Voința Miercurea Ciuc—Steagul roșu Brașov 13—3 (1—1, 5—0, 7—2). Brașovenii au făcut față cu succes puternicului lor adversar timp de o repriză. Chiar dacă au pierdut, ei nu s-au lăsat pînă n-au înscris trei goluri campionilor actuali. Echipa cîștigă în omogenitate, pe măsură ce joacă în campionat. In legătură cu Voința, remarcăm diferența netă de valoare dintre prima sa linie și celelalte. De altfel, linia Szabo II (3), Andrei (3), Tacaci II (2) a înscris opt din totalul de 13 goluri, celelalte fiind realizate de Ciorbă (2), Kedves, Mihoc și Cazimir Hollo, ultimii doi fiind fundași. Pentru Steagul roșu au marcat Papp, Oswath și Manchen. Au arbitrat: W. Weltner și F. Buta.

Steaua—Dinamo București 6—1 (1—1, 2—0, 3—0). Contrar așteptărilor, jocul dintre favoriții campionatului și formația di-

(Continuare în pag. a 3-a)

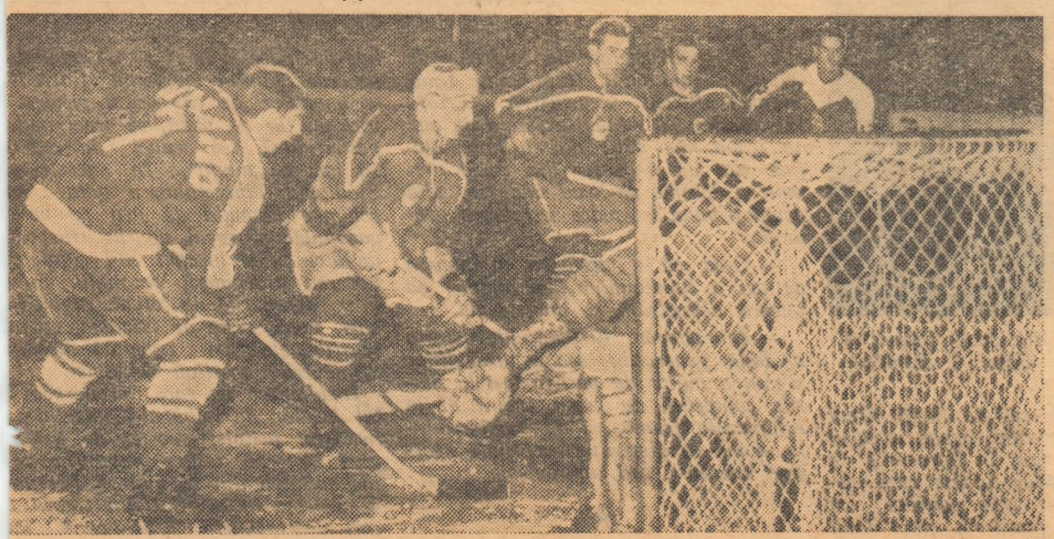

În atac al echipei Steaua la poarta dinamovistă (Fază din jocul disputat joi seara și cîștigat de Steaua cu 6—1)

Foto: T. Roibu

Spartachiada

de EUGEN BARBU

În urmă cu 25 de ani un profesor foarte iubit de mine, care a crescut multe generații de sportivi, a avut ideea de a organiza un cros pentru elevii liceului la care învățam. Vestea concursului ne-a animat pe toți și în ziua fixată, era o sîmbătă, peste 60 de elevi s-au prezentat la start, în curtea colegiului. Îmi amintesc și acum de aspectul bălțat al echipamentului celor din jurul meu: de maiourile, cămășile și tricourile de o sută de culori, de aspectul nostru jalnic.

Traseul avea cam 3 000 de metri și trebuiau străbătute mai multe străzi din cartierul „C.F.R. Steaua". Pornirea compactă a adunat pe la porți o lume curioasă care nu mai văzuse încă tineri în chiloți și încă trecînd prin fața unor curți onorabile.

Crosul a avut succes — băieții s-au bucurat, un singur om a avut neplăceri: profesorul! O comisie de proprietari de case și-au exprimat protestul față de o asemenea manifestație într-un ziar influent, învinuindu-l pe educator de... stricarea moravurilor!!?

Am povestit toată întîmplarea pentru a aminti tinerilor din zua de astăzi că nu prea de mult sportul era socotit o extravagență. Și, prin contrast, deschiderea Spartachiadei îmi aduce aminte de maidanele de altădată, de condițiile mizerabile pe care le aveau sportivii în trecut.

O competiție de genul celei care se deschide mîine era de neconceput în anii burghezici pentru amploarea ei, și mai ales pentru lipsa unei baze materiale. Comparați-o cu cea de astăzi a mișcării noastre sportive! Stadioane, săli de gimnastică, bazine, echipament, competiții numeroase, iată doar în cîteva linii tabloul mijloacelor puse la dispoziție tineretului de către statul nostru.

Sport la sate, volei în ultima comună, atletism în cătunul cel mai îndepărtat, arena lîngă uzină, campioni recrutați dintre elevi, studenți sau ucenici. Cît visam ca vechi sportiv toate acestea în zilele tinereții mele!

De aceea: succes Spartachiadei!

Succes tineretului nostru muncitor!

Sănătate și glorie!

Cu ALECU POPOVICI despre

TEATRU... SPORT... COPII...

Intrăm direct în subiect.

— Ce legătură există între sport și piesele dv. pentru copii ?

— E o problemă pe care la început am tras-o pe sfoară, adică... pe sfori, la teatrul de păpuși. În nici una din piesele mele nu m-am despărțit de sport, chiar dacă el era într-o stare... infantilă. De pildă în **„Un băiețel, o pajață și o maimuță"**, „pledam" pentru gimnastica de înviorare, pentru condiția fizică la copii. Unul din personajele centrale e „Hopa — Mitică", un boxer, care se ridică după un swing, sau un croșeu, oricît de puternic. Are o... bază solidă. Cele mai multe dintre piesele mele sînt adresate preșcolarilor, care n-au descifrat încă tainele literelor. Copilul — iată cel mai sensibil și mai receptiv spectator. N-are reticente. Nici politeți. Tropăie din picioare cînd se plictisește, mormăie sau mănîncă caramele. Dar atunci cînd ceea ce se petrece pe scenă îl amuză, aclamă ; de aceea acestui spectator cald, viu, i se poate transmite un mesaj educativ cu o mare eficiență. Mi-am propus tocmai de aceea să abordez și această problemă : SPORTUL. O altă piesă pentru păpuși **„Intîmplări dintr-un album"** începe cu o scenă de masă de gimnastică ritmică. Călirea prin sport a copiilor rămîne o problemă care m-a preocupat în permanență.

— Și în spectacolul de revistă „Ocolul pămîntului" n-au lipsit aluziile sportive ?

— Ne-am propus ca în acest spectacol, închinat de astă dată adulților, să nu uităm sportul. Și recunosc că cel mai mare succes l-au avut aluziile la jocul dur al unor fundași și la ineficacitatea unor înaintași de la... Rapid !

— Să ne întoarcem la ultimele dv. piese...

— Deci la **„Băiatul din banca doua"** și la **„Nu prea albă ca zăpada și Motanul descălțat"**. În aceasta din urmă am închinat un cuplet special sportului. Îl spune **Silvia Chicoș**, și e pe tema cîntecului... „a fost odată un mic copilaș...". Un copil cade mereu pe jos pentru că nu se străduia să meargă ca lumea și după

„una, două, trei... șapte săptămîni" nu mai plînge cînd cade. De ce ? S-a antrenat și acuma e portar la... fotbal ! Cade cu folos pe... mînge !

Este cazul să amintesc că, în curînd, vor mai apare cîteva piese inspirate din sport. În afară de lucrarea lui Nicuță Tănase, care se repetă la Giulești, Aurel Storin a terminat o nouă comedie : **„Duminică fără fotbal"**, Ed. Jurist și I. Mustață au scris și ei un spectacol satiric, care începe cu un prolog în care un copil... e pierdut de tatăl său la meci. Numai că și sportivii ar trebui să vină într-un număr mai mare la spectacole. Cîteodată i-am întîlnit mergînd în colectiv. Antrenorii trebuie să recomande printre alte „sisteme" și „concepții", și o mai strînsă legătură cu artele. Aș vrea, așa cum Eugen Barbu, Mirodan, Dan Deșliu etc. se ocupă de sport, să auzim că și Ene II, Greavu, Țiriac, C. Dumitrescu se interesează de teatru. Poate că ar fi bine să și scrie.

— Teatru și sport !

— Știți foarte bine că avem în teatru doi fosti campioni : Boghiță și Tăpălagă. Ambii azi la loc de frunte în „ierarhia teatrală". Dar am văzut și reversul monedei ; într-un recent spectacol la un teatru central din București. În scenă erau trei „juni-primi". Foarte cunoscuți ! Între 90 și 100 kg fiecare ! Puteau face o grămadă la rugbi. După o oră de spectacol gîfîiau ca după un cros de... 100 km ! Ah, exercițiile și antrenamentele !

De aceea trebuie să-i deprindem pe copii încă de la vîrste foarte fragede cu sportul și tot de aceea împletesc piesele mele pentru cei mici cu puțină dragoste de sport.

— Și dv. personal n-aveți nici o preferință în această direcție ?

— Ba da. De prea multe ori oftăm noi „foștii" ieșeni după meciurile C.S.M.S.-ului. Le amintesc jucătorilor și antrenorilor că la Iași se află statuia bătrînului cronicar Miron Costin, care a spus : „nasc și în Moldova oameni !". Poate că vorbele cronicarului se referă și la cadrele de juniori care se nasc și pe la „Ieși". Și așa... așteptăm returul !

MIHAI TODEA

Mîine, bogat program sportiv pe „Dinamo"

Mîine, începînd de la ora 9,30 sălile și terenurile din parcul sportiv Dinamo, de pe șos. Ștefan cel Mare, vor găzdui o serie de manifestații sportive organizate de cluburile Dinamo și Gloria cu ocazia deschiderii SPARTACHIADEI REPUBLICANE. Programul cuprinde meciuri de fotbal (Dinamo I—Electronica, Dinamo Obor—P.T.T. — cu începere de la ora 10,30 pe terenul III), jocuri amicale de handbal și volei, demonstrații de haltere, lupte, popice etc. La haltere, lupte și popice sportivii dinamoviști vor evolua în compania reprezentanților asociațiilor sportive Electronica, Stela, A.M.I.T., Ceramica, Grupul școlar Galvan Tei, Ulei etc. În încheierea acestei „duminici sportive", la ora 12,45 în sala de festivități a clubului, se va prezenta o gală de filme sportive.

SUCCES DEPLIN IN INTRECERI!

(Urmare din pag. 1)

ție fizică, antrenorilor și instructorilor voluntari, cadre de nădejde ale mișcării sportive, care sînt chemate să-și aducă întregul aport în munca de pregătire a participanților la concursuri, în ridicarea calitativă a întrecerilor. Îndeosebi, profesorii de educație fizică, cei care îndrumă zi de zi pașii sutelor de mii de elevi și studenți spre terenurile de sport, pot avea un rol hotărîtor la atragerea întregului tineret studios în cadrul frumoaselor și atractivelor întreceri ale Spartachiadei. Cîte talente nu pot descoperi ei urmărind cu atenție concursurile, cîte sfaturi prețioase nu pot da ei concurenților pentru obținerea de rezultate superioare! Împreună cu cadrele tehnice, sportivii fruntași sînt chemați să fie prezenți și ei, în număr mare, în mijlocul tinerilor care se întrec în etapa de masă a Spartachiadei, să le împărtășească acestora din experiența lor.

Prima Spartachiadă republicană deschide perspectivele unei întreceri de amploare, care se va încheia cu prilejul marii sărbători naționale a poporului nostru — ziua de 23 August — prin desfășurarea concursurilor finale pe țară și a „Parazii sporturilor".

Pentru cuprinderea maselor largi de oameni ai muncii, a întregului tineret, în practicarea organizată a exercițiilor fizice și sportului, pentru a-și aduce o contribuție și mai mare la întărirea sănătății poporului, la crearea unei generații viguroase, capabilă să îndeplinească sarcinile mărețe ale desăvîrșirii construcției socialiste, organele și organizațiile sportive sînt gata să depună toate eforturile, toată experiența lor, asigurînd Spartachiadei republicane un succes deplin. Alături de toți oamenii muncii, — care obțin — sub conducerea partidului — zi de zi, importante succese în lupta lor pentru înflorirea patriei noastre dragi — Republica Populară Română — sportivii nostri, toți membrii UCFS își iau angajamentul ca prin munca lor harnică, plină de răspundere, să înscrie noi realizări în bilanțul anului 1964, să întîmpine glorioasa aniversare a eliberării patriei cu succese tot mai mari.

HANDBAL

A început turneul final al „Cupei F.R.H." la seniori

TG. MUREȘ 28 *(prin telefon)*. Astăzi, în fața unui public foarte numeros, s-au disputat primele meciuri din turneul final (seniori) al „Cupei F.R.H.". Iată rezultatele :

ȘTIINȚA TIMIȘOARA — ȘTIINȚA TG. MUREȘ 15—10 (7—5). Joc confuz, presărat cu multe duritați, mai ales din partea echipei gazde, care — de altfel — a evoluat sub așteptări. Victoria timișorenilor este meritată; ei au practicat un handbal mai bun, mai clar și eficace. Principalii realizatori : Stentzel 4 și Hardwig 4 (S.T.) și T. Farcaș 3 (S.Tg. M.)

DINAMO BUCUREȘTI — STEAUA BUCUREȘTI 10—9 (5—3). Joc de calitate, desfășurat într-o notă de perfectă sportivitate. Ambele echipe au jucat prudent, atente în apărare și cu acțiuni ofensive pregătite și dezvoltate cu atenție și precizie. Victoria dinamoviștilor este meritată. Cele mai multe goluri le-au înscris I. Ionescu 3, Coman 3 și Schumann 3 la Dinamo; O. Schmid 4, Jianu 2, Totan 2 la Steaua. Jocurile continuă sîmbătă și duminică. (*V. Kada* și *I. Vulcan*, coresp.).

● Azi începe la Cluj turneul final al echipelor feminine.

„Cupa Sportul popular" la junioare

Nivel tehnic superior ediției trecute

În turneul final al „Cupei Sportul popular" desfășurat la Brașov au fost prezente patru dintre cele mai bune echipe de junioare de handbal în 7. Comparînd nivelul tehnic al acestei ediții cu cel al precedentei, constatăm cu satisfacție că el a fost superior. S-a observat la toate formațiile că accentul în pregătirea lor a fost pus pe latura tehnică, fără să se neglijeze însă ceilalți factori. O altă constatare prețioasă se referă la talia medie a jucătoarelor care — în general — este satisfăcătoare, ceea ce arată preocuparea antrenorilor în această direcție. De asemenea, marea majoritate a junioarelor au calități fizice bune. Se poate trage deci concluzia că se face o selecție mai judicioasă.

Voința Odorhei, care a terminat turneul neînvinsă, a arătat multe lucruri frumoase. Lotul este omogen, jucătoarele au o bună pregătire tehnică, fizică și tactică, au experiența meciurilor „tari". Aceasta s-a văzut mai clar în partida decisivă cu S.S.E. nr. 2 București. Deși au fost conduse de două ori, jucătoarele din Odorhei au acționat cu calm în apărare, iar acțiunile ofensive le-au organizat cu răbdare și au aruncat la poartă numai din poziții sigure de a înscrie. Mai trebuie să subliniem faptul că echipa știe să folosească cu mult succes contraatacul. În primele partide, cu Luceafărul și cu Știința Văleni de Munte, Voința a înscris nenumărate puncte din asemenea acțiuni.

La o valoare apropiată de cîștigătoarea turneului se situează S.S.E. nr. 2 București. Bucureștencele posedă o avansată pregătire tehnică și tactică (circulația balonului și a jucătoarelor, angajarea pivoților, apărare bună), și pregătire fizică corespunzătoare. Dar, lipsa unui portar constant în joc, le-a privat în această competiție de a intra în posesia trofeului. Desigur că am greși dacă am considera că singura cauză este aceasta. La S.S.E. nr. 2 s-a văzut cîteori circulația mingii și a jucătoarelor nu se face cu scopul de a forma breșe în dispozitivul de apărare advers, iar în jocul de apărare nu se respectă întotdeauna indicațiile date de antrenor.

Luceafărul Brașov și Știința Văleni de Munte, care au în formațiile lor jucătoare bune, au de făcut multe în ceea ce privește pregătirea fizică. Din această cauză, mai ales Știința, au avut comportări inegale în turneu, chiar în timpul unei partide.

Cu acest prilej, am remarcat cîteva elemente cu frumoase perspective, care îndrumate și pregătite atent pot deveni jucătoare valoroase. Dintre acestea, am notat pe Butan, Gheorghe Fotini (S.S.E. nr. 2), Balint, Pal, Teglas (Voința), Neagoe, Urdea, Hudea (Luceafărul), Baciu, Șerbănescu (Știința Văleni de Munte). Sînt doar cîteva nume, însă marea majoritate a junioarelor care au evoluat în Sala Armatei din Brașov au dovedit că au talent și că numai pregătindu-se perseverent, vor putea bate cu succes la porțile consacrării, iar antrenorii au datoria să continue cu aceeași grijă pregătirea lor, îndrumîndu-le pașii spre progres.

V. POMPILIU

Ieri și azi

STADIONUL DE LA ȘOSEA...

Curînd, pe porțile Stadionului Tineretului va pătrunde din nou voioșia adusă de sute de atleți, handbaliști, voleibaliști, rugbiști, baschetbaliști sau fotbaliști.

— Acus, acus va începe, mi se adresă — parcă ghicindu-mi gîndul — tovarășul Anghel Motoroi, unul din conducătorii clubului Avîntul din Capitală.

— Noroc. Cu ce treburi pe aici ?

— Doar în trecere. De fiecare dată

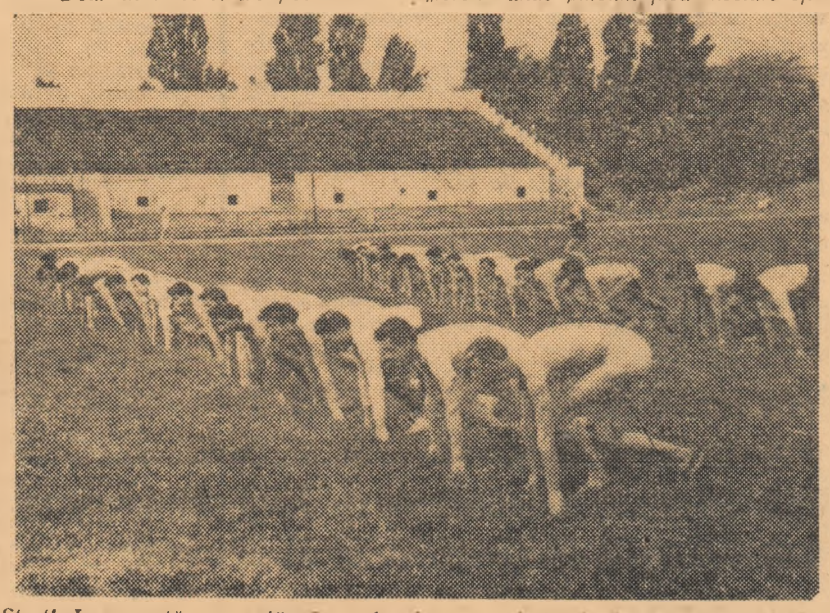

Start! La această comandă răspund azi numeroși tineri din școli, fabrici și uzine

Foto : I. Mihăică

însă amintirile mă opresc în loc. Ce vrei, cunosc „viața" acestui stadion ca pe propria-mi viață. De mai bine de patruzeci de ani...

★

...De fapt, pe aceste locuri în vremea aceea nu era decît un maidan, care se întindea pînă la groapa Cuțaida, azi Parcul Copilului. Aici, împreună cu alți copii care au ajuns mai tîrziu jucători pe la Venus, Juventus, C.F.R., am dezlegat primele slove din abecedarul fotbalului. Într-un timp, plăcuta noastră îndeletnicire ne-a fost tulburată de niște străini de pe la diferite societăți care au venit să joace golf. Îngrădirea terenului, după aceea, cu un gard viu, ne-a dat și mai mult curaj. Aveam și noi acum un „teren" unde puteam juca meciuri oficiale, separat de cel de lîngă Arcul de Triumf și pe care aveau accesul numai jucătorii mari în întrecerile de campionat. Îmi aduc aminte cum plecam duminica de prin cartiere cu găleți (dusurile noastre), stîlpi luați de pe acasă pentru bare și familiile drept... suporteri.

Prin 1930, maidanul nostru a căpătat denumirea de „Federație", aici

Stadionul Tineretului găzduiește an de an competiții de amploare rezervate tineretului din școli

fiind programate jocurile echipelor de categorie inferioară. Cum între timp, terenuri oficiale deveniseră C.A.B., Romcomitul și Venus, acestuia de aici nu i s-a mai adus nici o îmbunătățire. Ba, un negustor din acele vremuri a deschis pe locul unde se află acum tribuna un mare restaurant grădină...

— Cred că o dată cu înfățișarea de azi a Stadionului Tineretului vă bucură deopotrivă și numele lui.

— Într-adevăr. El cuprinde istoria a două generații : cea a desculților și cea a miilor de participanți la marile competiții de masă, îmbrăcați în echipament frumos și de bună calitate, avînd la dispoziție materiale sportive, terenuri, săli, antrenori...

★

În drum spre poartă ne-am mai oprit o dată. Priveam Stadionul de la șosea, azi loc al atîtor întreceri sportive de masă și martor a numeroase succese. Linia-i modernă, tinerească te îmbie ori de cîte ori îl privești, faci un tur de pistă, să treci mingea peste plasă, s-o arunci la coș sau să faci o „miuță"... În aceste zile Stadionul Tineretului e gata să-și schimbe hlamida de nea pe verdele gazonului și roșul zgurii. Gospodarii de aici au și început să-l „ajute", în vederea deschiderii sezonului în aer liber. Terenurile de fotbal, rugbi, baschet, volei, pista de atletism, cabinele și tribunele își așteaptă mesagerul primăverii : sportivii Capitalei.

Însuflețirea cu care îmi vorbea fostul jucător de fotbal al Venusului și entuziastul activist sportiv de azi, Anghel Motoroi, despre pregătirile ce le fac sportivii din raionul 16 Februarie în vederea întrecerilor din cadrul primei Spartachiade republicane, fără ca amintirile triste de demult să mă cufunde și mai adînc în negura vremii.

OCTAVIAN GINGU

SCHI

În acest sezon schiorul Mihai Miron s-a afirmat ca cel mai valoros reprezentant al orașului Vatra Dornei. El s-a calificat pentru finalele campionatelor republicane la probe alpine

ÎN LUNA MARTIE, UN BOGAT PROGRAM COMPETIȚIONAL

Azi și mîine se dispută „Cupa R.P.R." la probe alpine și la sărituri, campionatele republicane ale fondiștilor juniori și „Cupa drumarilor"

Ca în fiecare an, luna martie cuprinde cele mai importante concursuri cu caracter republican ale sezonului de schi. Primele competiții se desfășoară azi și mîine la Poiana Brașov și la Predeal.

● *La Poiana Brașov are loc prima etapă a „Cupei R.P.R." la probele alpine, concurs care va reuni schiori de la Dinamo, A.S. Armata, Steagul roșu, selecționata Luceafărul—Politehnica din Brașov, Carpați Sinaia, Caraimanul Bușteni și selecționata asociațiilor Voința.*

● Tot la Poiana Brașov se dispută a doua etapă a „Cupei R.P.R." la sărituri de la trambulină, în urma căreia va fi desemnată echipa cîștigătoare a trofeului. După prima etapă clasamentul se prezintă astfel: 1. Voința Odorhei 1107,1 p; 2. Tractorul Brașov 1055,4 p; 3. Dinamo Brașov 1035,7 p; 4. Tinărul dinamovist Rîșnov 822,4 p; 5. Steagul roșu Brașov 361,1 p.

● *La Predeal, cei mai buni fondiști juniori își dispută titlurile de campioni republicani.*

● Pîrtiile din Bucegi găzduiesc azi și mîine întrecerile celei de a XII-a ediții a „Cupei drumarilor", concurs organizat de asociația sportivă Proiectantul. La această competiție, deschisă tuturor schiorilor din Capitală, și-au anunțat participarea circa 200 de tineri și tinere din 15 asociații sportive.

● *Săptămîna viitoare, mai precis de joi pînă duminică, va avea loc la Poiana Brașov cea mai importantă competiție a seniorilor: finalele campionatelor republicane la probele alpine, fond și sărituri de la trambulină.*

● Biatloniștii își vor disputa prima ediție a campionatului republican în ziua de 14 martie (la Poiana Brașov).

● *O săptămînă mai tîrziu, pîrtiile Poienii vor găzdui finalele campionatelor republicane școlărești. Datele concursului: 22—24 martie.*

● În zilele de 30 și 31 martie se va încheia activitatea la Poiana Brașov prin desfășurarea „Cupei Postăvarul" la probe alpine. De la această dată cele mai importante competiții se vor disputa în Bucegi.

● *Tot în luna martie sînt programate o serie de concursuri cu caracter regional și raional la Vatra Dornei, Semenic, Mogoșa, Cluj, Petroșeni etc.*

Programul MANIFESTAȚIILOR SPORTIVE DIN CAPITALĂ

AZI

BASCHET. Sala Giulești, de la ora 17: Olimpia M.I. — Progresul (m. II), Progresul — I.C.F. (f. II), Olimpia — S.S.E. (f. II), meciuri în cadrul campionatelor republicane.

HOCHEI. Patinoarul „23 August", ora 10: Steaua — Steagul roșu Brașov; ora 17: Știința Cluj — Dinamo București; ora 19: Voința M. Ciuc—Știința București, meciuri în cadrul campionatului republican.

VOLEI. Sala Dinamo, de la ora 16: Progresul — Rapid (f), Rapid — Progresul (m), Dinamo — Steaua (m), meciuri în cadrul „Cupei FRV".

TENIS DE MASĂ. Sala de la stadionul Republicii, de la ora 16,30: campionatul Capitalei.

SCRIMĂ. Sala „Juridice", de la ora 16,30: campionatul Capitalei (spadă).

BOX. Sala Floreasca, de la ora 19: finala turneului de selecție.

ATLETISM. Stadionul tineretului, ora 16.30: cros organizat de clubul Dinamo.

MÎINE

HOCHEI. Patinoarul „23 August", ora 10: Steagul roșu Brașov — Știința Cluj; ora 17: Dinamo — Știința București; ora 19: Steaua — Voința M. Ciuc, meciuri în cadrul campionatului republican.

BASCHET. Sala Floreasca, de la ora 8: Voința — Crișul Oradea (f. I), Rapid — Siderurgistul Galați (m. I), Unirea — Știința Cluj (f. I), Steaua — Știința Timișoara (m. I), meciuri în cadrul campionatelor republicane.

TENIS DE MASĂ. Sala de la stadionul Republicii, de la ora 9: campionatul Capitalei.

VOLEI. Sala C.P.B., de la ora 9: Voința — Voința M. Ciuc (f), C.P.B. — Dinamo (f), Olimpia — Industria Sîrmei Cîmpia Turzii (m), meciuri în cadrul „Cupei R.P.R.".

RUGBI. Stadionul Unirea, ora 10: Steaua — Precizia Săcele; ora 11,15: Gloria — Unirea; ora 14,30: Dinamo — Rapid; ora 15,45: Progresul

— Grivița Roșie, jocuri în cadrul etapei a III-a a „Cupei 6 Martie".

FOTBAL. Stadionul Giulești, ora 15: Dinamo Victoria — Știința Timișoara; teren Timpuri noi, ora 15: Flacăra roșie — Progresul București, meciuri în cadrul „Cupei R.P.R."; teren Politehnica (fost C.A.M.), ora 9: Știința București—Viitorul Electronica (juniori); ora 11: Știința București — Viitorul Electronica (seniori).

ATLETISM. Sala Floreasca, de la ora 8.30: etapa a II-a a concursului juniorilor: parcul „23 August", ora 10: cros feminin organizat de clubul Metalul.

SCRIMĂ. Sala „Juridice", de la ora 8.30: campionatul Capitalei (sabie).

BOX

Turneul de selecție

Competiția care a reunit în jurul ringului din sala Floreasca peste 50 de boxeri, de la categoriile care s-au dovedit a fi deficitare în anii precedenți, se apropie de sfîrșit.

Competiția și-a dovedit însă utilitatea, scoțînd la iveală o serie de elemente de perspectivă ca *I. Grăjdeanu, V. Trandafir, V. Marinescu, S. Bucurei, A. Murg* etc. boxeri care, bine pregătiți în continuare, pot deveni elemente de valoare. Din păcate, arbitrajele, în ciuda măsurilor luate de federația de specialitate, au fost, în special la prima reuniune, necorespunzătoare. *M. Băloiu, C. Rotaru* și chiar *I. Olteanu* au fost victime ale unor erori de arbitraj. Referindu-ne la Băloiu, greșeala apare cu atît mai gravă cu cît decizia a fost dată în... unanimitate, într-un meci în care victoria era de partea sa. Asemenea arbitraje nu pot contribui în nici un fel la ridicarea calitativă a boxului nostru. Dimpotrivă ele influențează negativ asupra calităților morale și de voință ale boxerilor. Munca fiecărui boxer este răsplătită prin rezultatele obținute în concursuri. Să le respectăm deci munca, tovarăși arbitri!

Și acum, cîteva secvențe din filmul celor 25 de întîlniri.

Cel mai frumos meci l-au realizat semimijlocii *V. Dobre* (Buc.) și *I. Marcu* (C.L. Muscel). Meciul a fost de o sensibilă egalitate, juriul l-a preferat învingător pe Marcu.

Surpriza reuniunii de miercuri seara a furnizat-o „semigreul" *I. Grăjdeanu* (Brașov) care l-a învins la puncte pe *V. Ianovici* (Buc.). Surprins de atacurile dezlănțuite ale adversarului, Ianovici a răspuns... ascunzîndu-se după mănuși și refuzînd lupta, motiv pentru care a și fost numărat de două ori, în primele reprize.

În reuniunea de joi prea puține au fost întîlnirile care s-au ridicat la un nivel corespunzător. Un meci foarte disputat a fost cel dintre *V. Marinescu* (Oradea) și *Gh. Picior* (Timiș.), în cadrul categoriei semimijlocie. Superior în primele reprize, Marinescu a fost dominat în ultima parte a meciului dar nu în măsura să fie declarat învins. În repriza secundă, la un schimb de lovituri, Picior a fost trimis la podea. Totuși, nu știm de ce, juriul l-a preferat învingător pe Gh. Picior.

Dacă în partida *I. Juhasz* (Timiș.) — *I. Safciu* (Hunedoara), arbitrul din ring *Babețiu* s-a grăbit descalificîndu-l pe boxerul timișorean, arbitrul *B. Robert*, în ciuda protestelor publicului, a procedat just descalificîndu-l pe *M. Panait* (Bocșa) în meciul cu *D. Șandru* (Cluj).

Inexplicabil de slab s-a comportat *D. Gheorghiu* (București) în fața tînărului *P. Curunczi* (Bocșa), nu însă în măsură ca să fie declarat învins. Celelalte rezultate: cat. semimoșcă: *I. Mărculeț* (Mediaș) b.p. *Gh. Tărfăloagă* (Timiș.), *Șt. Sipoș* (Brașov) b.p. *P. Prunea* (Cluj), *S. Pop* (Bocșa) b.p. *L. Gorea* (Reghin), *D. Todoca* (Ciudanovița) b.p. *C. Szabo* (Brad), *T. Mesman* (Mediaș) b. desc. r. a III-a *T. Popescu* (Hunedoara); cat. semimijlocie: *Gh. Popa* (Mediaș) b.p. *M. Rusu* (Oradea), *Gh. Palangă* (Buc.) b.p. *P. Păcuraru* (Oțelul roșu); cat. mijlocie mică: *N. Picior* (Timiș.) b.p. *V. Perianu* (Brăila).

● Astă-seară, de la ora 19, în sala Floreasca, are loc finala turneului pe categorii. În program figurează o serie de întîlniri atractive, între pugiliștii învingători în primele două reuniuni. Deosebit de interesantă se anunță a fi disputa dintre cei doi „semigrei" *V. Trandafir* și *I. Grăjdeanu* (învingătorul lui Ianovici). Din programmai fac parte întîlnirile: *I. Ivan* — *P. Curunczi* (învingătorul lui Gheorghiu), *S. Bucurei* — *C. Rusu*, *A. Murg* — *T. Voicu*, *Gh. Vlad* — *I. Marcă*, *P. Mircescu* — *Gh. Ionel*, *I. Astuloș* — *C. Concsag* (învingătorul lui Olteanu), *N. Picior* — *D. Șandru* etc.

ATLETISM

DE LA START LA SOSIRE

● În urma desfășurării probelor din cadrul concursului republican de sală al seniorilor au fost stabilite următoarele clasamente generale (probe de bază + probele de control): FEMEI: 1. Rapid Buc. 30 p, 2. Unirea Buc. 19 p, 3. Voința Buc. 13 p, 4. CSS Buc. 13 p, 5. Știința Buc. 10 p, 6. Luceafărul Brașov 7 p, 7. Progresul Buc. 5 p, 8. CSO Timișoara 3 p, 9. Steaua Buc. 3 p, 10. SSE Brașov 2 p; BĂRBAȚI: 1. Steaua Buc. 44 p, 2. Știința Buc. 26 p, 3. Dinamo Buc. 24 p, 4. Metalul Buc. 10 p, 5. CSO Timișoara 10 p, 6. Farul C-ța 8 p, 7. Rapid Buc. 7 p, 8. SSE C-ța 7 p, 9. CSS Buc. 7 p, 10. Unirea Buc. 5 p, 11. Steagul roșu Brașov 5 p, 12. CSMS Iași 5 p; GENERAL: 1. Steaua 47 p, 2. Rapid 37 p, 3. Știința Buc. 36 p, 4. Dinamo Buc. 25 p, 5. Unirea Buc. 24 p, 6. CSS Buc. 20 p, 7—8. Voința Buc. și CSO Timișoara 13 p, 9. Metalul Buc. 10 p, 10. Farul C-ța 8 p, 11—12. Luceafărul Brașov și SSE C-ța 7 p, 13—16. Progresul Buc., Steagul roșu Brașov, Infrățirea Oradea și CSMS Iași 5 p, 17—19. Siderurgistul Hunedoara, Siderurgistul Galați și Olimpia Buc. 4 p, 20—21. Știința Timișoara și SSE Brașov 2 p, 22—23. Muscelul C-lung și CSO Mediaș 1 p.

La întreceri au luat parte 201 atleți (dintre care 58 de atlete) reprezentînd 36 de cluburi și asociații sportive.

● Clubul sportiv Dinamo organizează astăzi după-amiază, de la ora 16,30, concurs de cros. Întrecerile care se vor desfășura în împrejurimile Stadionului Tineretului (juniori — 3000 m și seniori — 6000 m) constituie un bun prilej de verificare în vederea apropiatelor campionate republicane de cros, de la Călimănești.

● În sala Floreasca II, de la ora 8,30, se vor desfășura mîine întrecerile etapei a II-a a concursului rezervat juniorilor de cat. a II-a.

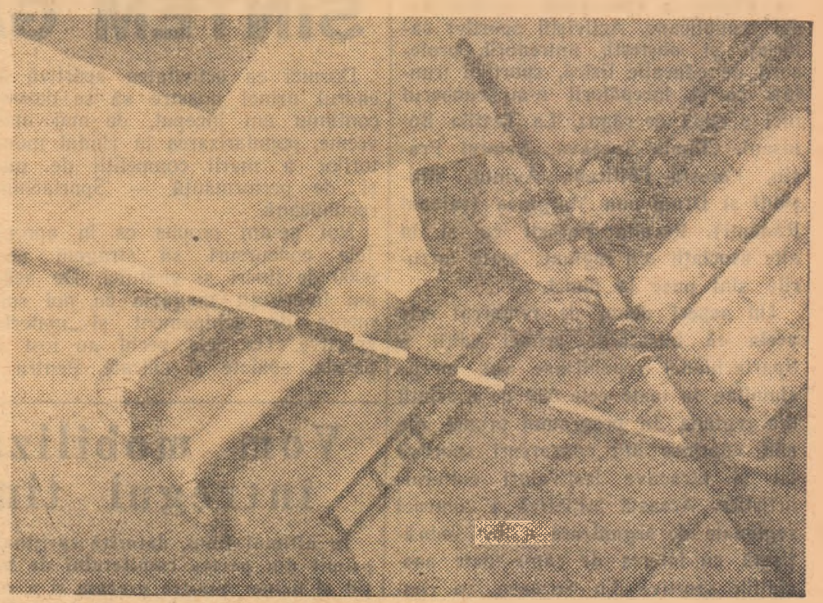

Petre Astajei trece peste stacheta înălțată la 4,05 m
Foto I. Mihăică

HOCHEI pe gheață

Azi și mîine, jocuri decisive

(Urmare din pag. 1)

Dinamoviștilor, debutantă în categoria A, n-a fost prea ușor pentru Steaua. Dinamo a deschis scorul prin Bașa (min. 10) și Steaua a egalat cu două minute înainte de încheierea primei părți a jocului (Szabo I). În repriza secundă, Steaua reușește să se detașeze, Biro și Calamar încheind cu gol două atacuri. În ultima parte, Steaua joacă cu toată hotărîrea, domină mai mult și mai marchează prin Biro (2) și Varga. În tot acest interval, Dinamo a răspuns prin contra-atacuri, unele reușite de puțin. Cu toate eforturile lui Barbu și Corduban, apărarea rămîne compartimentul mai slab al lui Dinamo. Au condus arbitrii Fl. Marinescu și C. Bănică.

Știința București—Știința Cluj 4—3 (2—0, 1—1, 1—2). În minutele 4 și 6 ale partidei, Florescu a marcat de două ori pentru bucureșteni și se părea că echipa gazdă va cîștiga ușor. Clujenii însă, își revin repede din „uluială", închid mai bine jocul în propria treime și contra-atacă energic. În min. 22, Ferencz majorează însă scorul, pentru ca în min. 37 Cozan I să obțină primul punct al clujenilor. Cînd, după a doua pauză, Florescu urcă scorul la 4—1 pentru Știința București se părea că meciul este, practic, încheiat. Clujenii găsesc însă resurse noi, înscriu prin Cozan I și — cu cinci minute înainte de sfîrșit, timp suficient pentru orice răsturnare, la hochei — Dibernardo reduce scorul la 4—3! Finalul este pasionant, jocul decurge în nota de dominare a clujenilor, pe care-i favorizează și faptul că Știința București rămîne două minute în inferioritate numerică, dar portarul Crihan (excelent în această partidă) respinge șuturi dificile și echipa sa termină cu acest minim avantaj. În ansamblu, clujenii n-au fost inferiori colegilor lor din Capitală. Au arbitrat I. Florescu și M. Hușan.

După 3 etape, clasamentul turneului final este următorul:

1. Voința Miercurea Ciuc	3	3	0	0	27-7	6
2. Steaua	3	3	0	0	17-5	6
3. Știința București	3	2	0	1	15-9	4
4. Dinamo București	3	1	0	2	11-17	2
5. Știința Cluj	3	0	0	3	6-16	0
6. Steagul roșu Brașov	3	0	0	3	7-29	0

Unirea București campioană la juniori

Aseară s-a disputat meciul restanță din cadrul turneului final al campionatului de juniori dintre echipele bucureștene *Unirea* și *Steaua*. Unirea a cîștigat cu 7—5 (2—0, 3—0, 2—5). Prima repriză a fost echilibrată, campionii reușind să înscrie de-abia în ultimele două minute ale reprizei, prin Moiș și Ruxandariu. În a doua parte, scorul a fost majorat de Patraulea, Mihăilescu și din nou Mihăilescu. În ultima repriză, Mihăilescu mai înscrie de două ori și scorul devine 7—0 pentru Unirea. Apoi, în interval de 4 minute (între minutele 52 și 56) Steaua marchează de cinci ori: Trăușan (2), Petrescu, Gheorghiu, Cristescu.

În urma acestui rezultat, clasamentul final astfel:

1. Unirea	4	4	0	0	52: 7	8
2. Avîntul	4	3	0	1	34: 6	6
3. Steaua	4	2	0	2	30:15	4
4. Știința Sigh.	4	1	0	3	3:56	2
5. Met. Rădăuți	4	0	0	4	1:36	0

LUPTE

Primul concurs al anului

În sala cinematografului „Negoiul" din Făgăraș, în fața unui numeros public, a avut loc primul concurs de lupte al anului. Cu acest prilej lotul olimpic a întîlnit lotul de tineret, care se pregătește în vederea tradiționalului turneu al speranțelor olimpice programat în acest an la Budapesta.

Iată rezultatele: cat. 52 kg Gh. Stoiciu (lotul olimpic) învinge la puncte pe Șt. Ștefan (lotul de tineret), iar C. Turturea învinge la puncte pe Gh. Szabad; cat. 57 kg I. Alionescu cîștigă la puncte întîlnirea cu I. Baciu, iar M. Cristea învinge prin tuș pe G. Manea; cat. 63 kg S. Popescu întrece la puncte pe I. Ciomârtan; cat. 70 kg V. Bularca învinge prin tuș pe Kondratov, iar Fischer termină la egalitate cu Bucha; cat. 78 kg I. Țăranu cîștigă prin tuș întîlnirea cu I. Berceanu; cat. 87 kg C. Bușoiu învinge prin tuș pe G. Iosif; cat. 87 kg N. Martinescu își adjudecă victoria la puncte în întîlnirea cu G. Mezinca.

La lupte libere s-a întîlnit C. Turturea cu Gh. Stoiciu meciul terminîndu-se la egalitate, iar I. Gabor l-a întrecut la puncte pe M. Bolocan.

B. STOICIU și GABRIELA STILA — corresp.

În ajunul marii întreceri...

Mîine, zeci și zeci de mii de tineri vor păși spre startul așteptatelor întreceri ale SPARTACHIADEI REPUBLICANE, organizată în cinstea celei de a XX-a aniversări a eliberării. Interesul major cu care a fost primită vestea organizării acestei importante competiții, pregătirile deosebite care s-au făcut în ultimul timp ne îndrituiesc să credem că întrecerile se vor bucura de un succes deplin chiar din primele zile. Iată, de altfel, încă o serie de știri, primite la redacție, care vorbesc toate despre același lucru: pregătiri... pregătiri... pregătiri...

Sportivii din comuna Răcari (regiunea București) s-au pregătit cu multă ardoare pentru întrecerile Spartachiadei republicane. Printre ei se numără atleții, gimnaștii, luptătorii etc. În fotografie, atletele asociației Știința luînd startul într-o cursă de antrenament la cros

In regiunea Hunedoara

Instructorii voluntari vor sprijini din plin concursurile

Organizarea primei ediții a Spartachiadei republicane constituie pentru activitatea sportivă din regiunea Hunedoara un eveniment de o deosebită importanță. Organele și organizațiile UCFS au luat din timp măsuri în vederea organizării și desfășurării în cele mai bune condițiuni a acestei mari întreceri sportive. Astfel, s-au amenajat și reamenajat peste 500 terenuri sportive simple și complexe, din care 119 de fotbal, 176 de volei, 49 de handbal, 15 de baschet, 18 săli de gimnastică, 6 bazine etc.

Organele UCFS au muncit intens pentru popularizarea competiției care începe la 1 martie, confecționînd pe scară locală 1 500 de afișe și alte materiale de propagandă. Asemenea acțiuni au fost inițiate și de o serie de asociații sportive mai mari cum sînt Siderurgistul și Constructorul Hunedoara, Jiul Petrila și altele.

Pregătirea sportivilor hunedoreni în vederea obținerii unor rezultate superioare în întrecerile Spartachiadei republicane a constituit o altă acțiune importantă a organelor UCFS din regiunea Hunedoara. Antrenamentele se desfășoară în cadrul celor 92 centre de inițiere înființate în toate raioanele regiunii. Afluența tinerilor spre centrele de atletism este foarte mare. De altfel, în regiunea noastră există 17 centre la această ramură sportivă, 15 de fotbal, 14 de handbal, 12 de volei și altele.

La pregătirea, organizarea și desfășurarea Spartachiadei republicane un ajutor substanțial îl dau și cei peste 2 800 de instructori voluntari, 97 profesori de educație fizică și 96 antrenori. Aceștia au fost îndrumați să ajute din toate punctele de vedere munca asociațiilor sportive, îndeosebi în etapa de masă a Spartachiadei republicane. Bineînțeles și centrele de inițiere care au fost înființate în regiunea noastră se bucură de sprijinul prețios al acestor cadre tehnice. De asemenea, am mobilizat peste 140 de sportivi fruntași care vor face demonstrații cu prilejul deschiderii Spartachiadei republicane și vor participa efectiv, alături de celelalte cadre tehnice din regiune, la pregătirea sportivilor.

AURELIU BUCUR
președintele Consiliului regional UCFS Hunedoara

Vine, vine... Spartachiada!

Tinerilor care se pregătesc pentru Spartachiada republicană

Primăvara se gătește
Pentru startul ei, firește...
Și ca să-și mențină-antrenul,
Ea verifică... „terenul",
Aducînd schimbări de climă
Prin ștafeta-i anonimă...
Dar trecînd prin munți și văi
Iată: fete și flăcăi
Cîntă (risipind zăpada):
„Vine, vine... Spartachiada!"
Și mereu, mereu, răsare
Ca un ghiocel, o „floare"
...de teren sportiv, ce-așteaptă
Noi atleți pornind la faptă!
Pe la școli, acum cînd trece
Ea ar pune mulți de „10"
Celor care dau azi „teze"
Despre ...cum să arbitreze
Colindînd apoi prin sate,
Va-ntîlni mîini minunate,
Ce-or culege-n colective
Roade noi, dar și... sportive,
Prin antrenamente, care
În curînd or da în floare...
Și cum astăzi primăvara
Întîlnește-n toată țara
Tinerii pornind grămadă
Pe căi noi de Spartachiadă,
Îi urmează, zîmbitoare,
Spre terenurile-n care
Ea, ca nouă concurentă
Printre ei, va fi prezentă,
Ca s-aducă tinereții
Performanța... frumuseții!

Sig. HOROVEANU

În cîteva rînduri

PLOIEȘTI. Comisia raională de organizare a Spartachiadei republicane, în colaborare cu Comitetul raional U.T.M., a ținut o ședință de lucru la care au participat președinți de asociații sportive, secretari ai organizațiilor de bază U.T.M. și profesori de educație fizică. În ședință s-a analizat stadiul pregătirilor în asociații pentru începerea competiției și s-au luat unele măsuri de îmbunătățire a muncii.

Printre asociațiile raionului Ploiești care s-au pregătit intens pentru întreceri se numără Știința Urlați *(președinte prof. I. Atanasiu),* Rapid Ploiești *(președinte I. Moroianu),* Avîntul G.A.C. Pleașa *(președinte I. Stanciu* Progresul G.A.C. Pucheni *(președin G. Apostol) și altele.*

A. VLASCEANU, profes

CRAIOVA. Simbătă seara, un ma număr de spectatori, printre care pr ședinți de asociații sportive, activi obștești și sportivi din asociațiile cr iovene, au fost prezenți în sala C.S. din localitate, unde a avut loc un re șit simpozion, organizat în preajn deschiderii Spartachiadei republicar S-au făcut, printre altele, *demonstr ții de gimnastică, lupte, haltere,* du care au urmat întrecerile finale a etapei regionale a campionatului r publican de box pentru juniori.

ROMICA ȘULȚ
activist sportiv

FILIAȘI. Asociațiile sportive a raion s-au pregătit din timp pentru a chiderea Spartachiadei republicane. deosebită atenție acordă acestui eve ment asociațiile Știința Filiași,Știi Melinești, Avîntul Răcari. *În ace asociații s-a prelucrat regulamen competiției și au avut loc întîlniri selecție pentru a se alcătui cele bune echipe.*

N. CIRSTOCEA, învățăt

PITEȘTI. În asociațiile sport piteștene au fost luate măsuri efic în vederea asigurării bazei materi Cotizațiile sportive sînt încasate la se colectează importante cantități fier vechi din valorificarea căruia vor procura material și echipam sportiv. *Fruntașe în aceste acțiuni s asociațiile* Textilistul și Scînteia.

M. ȘERBĂNOIU, radiotelegra

În prima zi, întreceri în toate asociațiile

În asociațiile sportive din satele și orașele regiunii Suceava s-au făcut pregătiri intense în vederea începerii cu succes a întrecerilor Spartachiadei republicane. Activiștii sportivi salariați și obștești, antrenorii, profesorii de educație fizică, sportivii fruntași ca și începătorii n-au cunoscut nici o clipă de răgaz. La Textila Botoșani, Chimia Suceava, Avîntul Frasin, Foresta Fălticeni, Avîntul Milișăuți și Drum nou Marginea (raionul Rădăuți), Recolta Forăști ca și în alte asociații din regiune, toate lucrurile sînt puse la punct.

Un aspect demn de remarcat este acela că întrecerile primei ediții a Spartachiadei republicane vor începe simultan în toate cele 552 de asociații din regiune. În programul primei zile sînt cuprinse atît concursuri sportive cît și atractive festivaluri cultural-artistice. Această inițiativă a comisiei regionale de organizare a fost îmbrățișată cu interes de către toate asociațiile sportive din Suceava, ea constituind o premisă sigură pentru atragerea la startul grandioasei competiții, a unui mare număr de oameni ai muncii, a întregului tineret.

Prima zi a întrecerilor Spartachiadei republicane se va transforma, astfel, în toate satele și orașele regiunii, într-o mare sărbătoare sportivă.

C. ALEXA
activist al Consiliului regional UCFS Suceava

SÎNTEM GATA SĂ LUĂM STARTUL

Dornici ca activitatea sportivă din cadrul uzinei noastre să se dezvolte continuu am început, de mai multă vreme, popularizarea în rîndul muncitorilor a marii competiții de masă și de performanță — Spartachiada republicană.

Noi ne-am propus ca în apropiatele concursuri să atragem peste 5000 de tineri și vîrstnici. De aceea, am îmbogățit magazia cu noi sortimente de echipament și materiale sportive, iar cele vechi au fost reparate, spălate și călcate. Pentru ca întrecerile să se desfășoare în cele mai bune condițiuni am început lucrările de amenajare a trei sectoare de sărituri și de aruncări, o pistă de atletism, două terenuri de handbal, o pistă de popice în aer liber și trei terenuri de volei.

Am luat aceste măsuri pentru că vrem să avem o comportare cît mai bună în această mare competiție. Punem mari speranțe în special în tinerii noștri boxeri ca Nicolae Lică și Constantin Voinescu. Dorim să mărim numărul sportivilor clasificați cu încă 30 la fotbal, 15 la atletism, 27 la box, 10 la handbal, 14 la lupte, 20 la șah, 20 la volei etc. Ne vom strădui ca și pe cei 400 de salariați care nu sînt încă membri ai UCFS să-i atragem pe terenurile de sport. Văzînd cum lucrează instructorul Viorel Seitan cu elevii lui, sînt convins că toate recordurile de atletism ale asociației și multe din cele ale orașului și chiar ale raionului vor fi corectate. Multă încredere ne inspiră și luptătorii noștri și sperăm că vor obține rezultate bune în fazele superioare ale competiției.

GHEORGHE RADU
președintele asociației Progresul de pe lîngă uzina de utilaj greu din Brăila

Vom mobiliza la concursuri întregul tineret din uzină

În ultimul timp, datorită sprijinului primit din partea comitetului de partid al uzinei noastre precum și a rodnicei colaborări cu organizația U.T.M. și sindicat, activitatea sportivă s-a îmbunătățit simțitor la Timpuri noi. La Spartachiada de iarnă, de pildă, ne-am numărat printre asociațiile fruntașe pe raion, mobilizînd un mare număr de tineri și organizînd în condiții bune întrecerile.

De cîtva timp am trecut la pregătirea celei mai mari manifestații sportive a anului — Spartachiada republicană. Ce ne-am propus noi să realizăm cu prilejul acestei importante competiții? În primul rînd, să atragem în activitatea sportivă organizată întregul tineret din uzină și să întărim asociația noastră sportivă (prin mărirea numărului membrilor UCFS, încasarea la timp a cotizației, activizarea tuturor grupelor sportive, încadrarea în secțiile de performanță a noi elemente tinere talentate etc.).

Dintre acțiunile întreprinse de asociația noastră în vederea reușitei depline a Spartachiadei amintesc doar unele: instruirea organizatorilor de grupe sportive, popularizarea competiției, amenajarea prin muncă voluntară a unei piste de alergări de 100 m. și a unor sectoare pentru probele de aruncări și sărituri, procurări de noi materiale și echipament sportiv etc.

Primele concursuri le vom organiza pe grupe sportive, începînd de azi după-amiază. Pentru început, sportivii noștri se vor întrece la fotbal, atletism, box, volei și popice.

ION BREAZU
președintele asociației sportive Timpuri noi—București

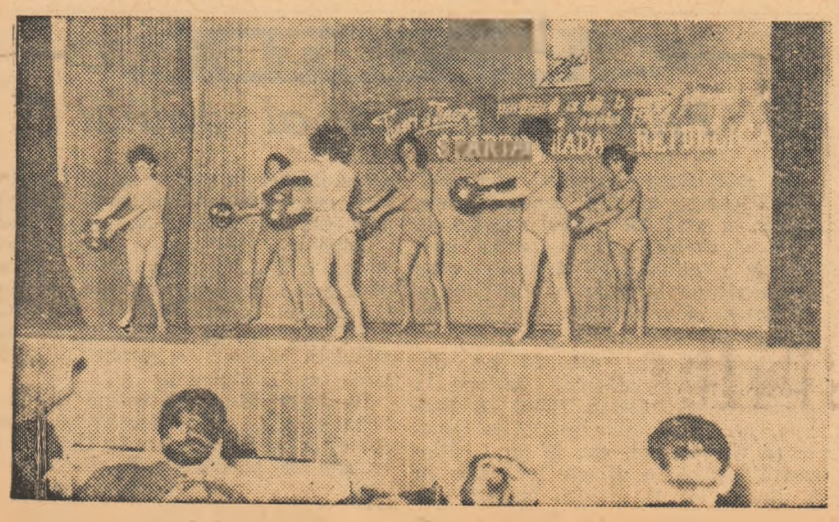

Vor fi prezente în prima etapă...

Tinerele gimnaste ale asociației sportive de pe lîngă Grupul școlar profesional de energie electrică și electrotehnică din Capitală, campioane ale Spartachiadei de iarnă (ediția 1963—1964) pe raionul Nicolae Bălcescu, s-au pregătit asiduu pentru competiția care începe mîine. Iată acest frumos ansamblu de gimnastică artistică în timpul unei reușite demonstrații în sala Casei raionale de cultură a tineretului.

Foto T. Chioreanu

In regiunea Dobrogea

La 1 martie — manifestații cultural-sportive în toate raioanele

Organele UCFS din regiunea Dobrogea au luat din timp măsuri pentru organizarea în cele mai bune condițiuni a primei etape a marii competiții. Astfel, activul consiliului regional al UCFS, inclusiv membrii biroului, s-au deplasat în toate raioanele și, împreună cu activiștii consiliilor raionale și ai comisiilor pe ramură de sport, au pus la punct toate problemele organizatorice privind deschiderea întrecerilor.

Printre raioanele care au efectuat pregătiri temeinice se află Tulcea, Medgidia și Istria. În aceste raioane, în numeroase asociații sportive, întrecerile se vor deschide chiar din prima zi a Spartachiadei republicane. Asociațiile sportive din comunele și satele care și-au fixat pentru ziua de 1 martie data organizării concursurilor inaugurale ale Spartachiadei au prevăzut în programul lor manifestații cultural-artistice, meciuri de fotbal, crosuri, jocuri de volei, handbal. Concomitent în sălile căminelor culturale din comune vor avea loc întreceri de haltere, trîntă, gimnastică, tenis de masă și șah.

Cele aproape 100 de asociații sportive din orașul Constanța sînt și gata de start. Pentru duminică, bul Farul preconizează organiza unor frumoase manifestații sportive cadrul festivităților de deschidere Spartachiadei republicane. Pe dioanele 1 Mai din Constanța, Techirghiol, la Eforie Sud, la V galia, precum și în alte localități vor desfășura, cu acest prilej, par de fotbal, probe de atletism, jocuri handbal și de volei, întreceri de tere și de ciclism.

Comisia regională de organizar Spartachiadei și-a propus ca, pînă 10 martie, în toate asociațiile spor din regiunea Dobrogea să înceapă trecerile Spartachiadei, la care să atras întregul tineret.

C. OPRIȚESCU
activist al Consiliului General al UCFS

O restanță atractivă: Dinamo Pitești — Steaua

Primul joc de campionat din 1964 este... o restanță a anului 1963: partida DINAMO PITEȘTI — STEAUA BUCUREȘTI. Meciul va avea loc mîine la Pitești și — firesc — stîrnește un interes deosebit.

În cele două tabere pregătirile au fost încheiate. Jucătorii sînt dornici să ofere suporterilor primele satisfacții. Cei mai emotivi în asemenea ocazii sînt... antrenorii. *„Joc foarte dificil!"* declară ei la unison înainte ca arbitrul să fluiere începutul acestui meci. În plus:

GH. OLA: *„Adversarul* (n.n. Dinamo Pitești) *este bine pregătit și a făcut în ultimul timp un salt valoric substanțial. Sper ca Steaua să se comporte bine în această partidă. Ne-am pregătit cu multă atenție*

V. MĂRDĂRESCU, antrenorul piteștenilor: *„Marea majoritate a jucătorilor este în vervă de joc și așteaptă întîlnirea cu optimism. Ei s-au pregătit cu grijă ținînd seama că Steaua este una dintre cele mai bune echipe ale campionatului nostru...."*

Iată formațiile anunțate: *STEAUA:* Suciu (Eremia)—M. Georgescu, Petescu, Koszka, Cojocaru—Jenei, Constantin — Bejan, Pavlovici, Fl. Voinea, Creiniceanu; *DINAMO PITEȘTI:* Matache—Badea, I. Stelian, Radu, Barbu—Corneanu, Cacoveanu—Constantinescu, C. Ionescu, Stoenescu, David.

Înaintea acestui joc clasamentul campionatului categoriei A arată astfel:

1. Dinamo București	12	7	2	3	28:13	16
2. Progresul	12	6	4	2	24:20	16
3. Farul	13	8	0	5	18:16	16
4. Petrolul	13	5	4	4	16: 8	14
5. Steagul roșu	13	6	2	5	20:16	14
6. Rapid București	12	5	3	4	22:23	13
7. Crișul	13	5	3	5	13:20	13
8. U.T.A.	12	5	2	5	15:16	12
9. Dinamo Pitești	12	5	2	5	13:14	12
10. Steaua	10	5	1	4	30:21	11
11. C.S.M.S.	13	5	1	7	19:22	11
12. Știința Timișoara	13	4	1	8	16:21	9
13. Știința Cluj	13	4	1	8	13:22	9
14. Siderurgistul Galați	13	3	2	8	11:26	8

MÎINE, ȘAISPREZECIMILE „CUPEI R. P. R."

Paisprezece terenuri din diferite orașe din țară și Capitală găzduiesc mîine meciurile din cadrul șaisprezecimilor „Cupei R.P. Romîne". După cum se știe, în această etapă a „Cupei" iau startul și echipele din categoria A. La ora cînd citiți aceste rînduri protagoniștii întrecerilor de mîine și-au încheiat pregătirile, iar jucătorii au pornit în primele lor călătorii „oficiale" din acest an. C.S.M.S. Iași zboară cu avionul spre Timișoara pentru a întîlni pe Electromotor; Rapid se află în trenul de Carei, Siderurgistul în cel de Baia Mare... Gazdele, echipe din categoriile B, C, campionate regionale și raionale, s-au pregătit pentru primirea oaspeților și sînt hotărîte ca în asemenea companii să ofere publicului localnic jocuri spectaculoase și... eventuale surprize (plăcute) deși calculul hîrtiei nu le indică favorite.

Iată acum meciurile:

București: Flacăra roșie — Progresul (terenul „Timpuri noi" din calea Dudești) și Dinamo Victoria — Știința Timișoara (stadionul Giulești);

Aiud: A. S. Aiud—Știința Galați.

Baia Mare: Minerul — Siderurgistul Galați.

Giurgiu: Victoria—Dinamo București.

Blaj: C.I.L.—Petrolul Ploiești.

Caracal: Răsăritul—Farul Constanța.

Carei: Recolta—Rapid București.

Galați: Ancora—Crișul Oradea.

Sf. Gheorghe: Textila—Steagul roșu Brașov.

Sibiu: C.S.M.—U.T. Arad.

Sinaia: Carpați—Știința Cluj.

Timișoara: Electromotor—C.S.M.S. Iași.

Turnu Severin: Metalul—C.S.M. Cluj.

Toate jocurile vor începe la ora 15. În caz de egalitate la sfîrșitul celor 90 de minute, partidele vor fi prelungite cu două reprize a 15 minute. Dacă rezultatul se menține egal și după 120 de minute de joc, meciul va fi programat a doua zi în aceeași localitate. Dacă și al doilea meci se termină la egalitate, se califică echipa din categoria inferioară.

Progresul a sosit în Capitală

Echipa de fotbal Progresul s-a înapoiat din turneul întreprins în R.A.U. și Grecia. Jucătorii bucureșteni susțin mîine după-amiază jocul lor din cadrul „Cupei R.P.R." cu formația Flacăra roșie, pe terenul „Timpuri noi" din calea Dudești.

Cu accent pe viteză

LA ANTRENAMENT CU PIOLA

Înainte de a pleca din Capitală, Silvio Piola a apărut marți după-amiază pe unul din terenurile de la Dinamo, în trening și bocanci, pentru a conduce un antrenament cu un lot de jucători bucureșteni.

Printre sutele de spectatori prezenți în tribunele improvizate pe marginea terenului, se aflau antrenorii echipelor din categoriile A. B și juniori, precum și alți antrenori din București. Silvio Piola a avut ca „secund" pe fostul internațional Ionică Bogdan.

S-a lucrat pentru pregătire fizică, cu accent pe viteză, mobilitate articulară, s-au exersat o serie de teme tactice pentru desfășurarea atacurilor și dezorganizarea dispozitivelor de apărare, căutîndu-se cuprinderea treptată a organismului jucătorilor în efort. Exercițiile au avut o înlănțuire logică, în care efortul și pauzele s-au îmbinat.

Spre sfîrșit au fost demonstrate o serie de scheme tactice de atac. Ele s-au desfășurat în viteză, cu participarea mijlocașilor și înaintașilor. Pentru fiecare post în parte s-a demonstrat o temă tactică. Antrenorul italian a insistat asupra repetării acestor teme și, îndeosebi, pentru desfășurarea lor în viteză.

Într-un cuvînt, a fost o lecție de antrenament utilă, atît pentru jucători cît și pentru antrenori.

ANGELO NICULESCU
antrenor federal

MECIURI AMICALE

RAPID—METALUL 5—1 (2—0)

Antrenamentul de joi după-amiază al rapidiștilor bucureșteni a avut loc în compania echipei de categoria B, Metalul.

Pe un teren cu băltoace, Rapid a cîștigat întîlnirea cu 5—1 (2—0) datorită golurilor lui **Ozon** (3), **Dumitriu II** și **Năsturescu** — respectiv **Nic. Anton.**

Arbitrul C. Petrea a condus bine formațiile:

RAPID: **Andrei** (Ojoc)—**Lupescu, Motroc, Dinu, Greavu** (Macri)—**Georgescu, C. Dan—Năsturescu, Dumitriu II, Ozon, Codreanu.**

METALUL: **Petre** (Șerban)—**Szabo** (Ștefănescu), **Malschi, Tudor, Stere** (Szabo)—**Nic. Anton, Paul Popescu**—**Buzatu, Roman, Protopopescu** (Ion Constantin), **Tirtău** (Al. Lazăr).

T. Mihai

ȘTIINȚA TIMIȘOARA—C.S.M. REȘIȚA 3—0 (2—0)

TIMIȘOARA (prin telefon). Știința a susținut miercuri primul său meci din acest an la Timișoara. Peste 3000 de spectatori au fost prezenți pe stadionul „23 August" la evoluția echipei studențești, însă nu au văzut un joc de calitate din cauza terenului desfundat. Știința s-a mișcat mai bine decît duminică la Arad, dar jocul colectiv încă mai lasă de dorit.

C.S.M. Reșița are o pregătire fizică bună și a constituit un adversar egal pentru Știința. Atacanții oaspeți au șutat însă foarte rar la poartă, iar atunci cînd au făcut-o n-au avut **eficacitate.**

Au marcat: **Mițaru** (min. 10), **Lereter** (min. 40), **Manolache** (min. 48).

Formația Științei: **Curcan** (Urziceanu)—**Surdan, Bitlan, Turcan, Botescu**—**Tănase, Lereter**—**Matei, Lazăr, Manolache, Mițaru** (Răcelescu).

Al. Gross — coresp. reg.

GAZ METAN MEDIAȘ—SIDERURGISTUL GALAȚI 0—1 (0—1)

MEDIAȘ 28 (prin telefon). — În ciuda terenului acoperit cu un strat gros de zăpadă, cele două echipe au reușit în general un joc bun. Localnicii au dominat în partea a doua a meciului, dar nu au putut egala. Unicul gol al partidei a fost înscris de **Banu** (min. 43). S-au evidențiat: Banu, David, Dragomir (S), Anton, Țintea, Pascal, Zanca (G.M.).

Dan Vintilă — coresp.

CRIȘUL ORADEA—MINERUL LUPENI 4—3 (3—0)

ORADEA 28 (prin telefon). — Cu toate că terenul din incinta stadionului Tineretului a fost foarte noroios, ambele echipe au desfășurat un joc bun, dinamic. În prima repriză, mai decise în acțiunile de atac, gazdele fructifică trei din numeroasele ocazii avute (**Pojoni** — min. 2, **Bacoș** — min. 20, **Iacob** — min. 24). În min. 48 scorul devine 4—0 (autorul golului: **Pojoni**). Crișul slăbește alura permițînd oaspeților să joace mai deschis în atac și să reducă handicapul prin Sacaci II (autogol în min. 72), Turcan (min. 80) și Solomon (autogol în min. 89).

CRIȘUL: **Weichelt** (Duca)—**Georgescu, Solomon, Sacaci II, Balogh** (Mihai Mihai)—**Vlad** (Cuncuti), **Donciu**—**Fandli** (Sandu), **Bacoș** (Mănescu), **Pojoni** (Sacaci III), **Iacob.**

MINERUL: **Mihalache**—**Stanciu, Dan, Seneș, Staudt**—**Cărare, Cotroază**—**Comșa** (Aruncuteanu), **Turcan, Drăgoi, Șeptăreanu.**

Ilie Ghișa — coresp. reg.

ALTE REZULTATE: C.S.M.S. Iași—Constructorul Iași 8—0 (4—0); U.T. Arad—C.F.R. Arad 1—0 (1—0); Poiana Cîmpina—Viitorul Electronica București 2—1 (2—0); Știința Cluj—Soda Ocna Mureș 3—1 (2—1); Fructexport Rapid Focșani—Oituz Tg. Ocna 7—0 (4—0).

O comportare nesatisfăcătoare

...Lucescu, Popa, Lang, Nunweiller VI, Mareș, Deleanu, Alecu și ceilalți componenți ai lotului de juniori care au fost în turneu de pregătire în Turcia, Grecia și Bulgaria s-au înapoiat, cum se spune... cu capul în jos. Patru meciuri, patru înfrîngeri. Scorul final al turneului: 10—3 pentru adversari. Să recunoaștem că cu o asemenea... ispravă, cu un asemenea bilanț și după cîte am aflat, cu o asemenea comportare nesatisfăcătoare, nu s-au întors niciodată echipele noastre de juniori.

Redacția noastră nu a primit relatări mai ample asupra jocurilor disputate în Turcia sau Grecia. Am aflat însă că drumul a fost extrem de obositor, că s-a călătorit cu trenul în condițiuni grele, că în primele două meciuri și în al patrulea, adversarii noștri ne-au opus formații de juniori depășite ca vîrstă. Mai trebuie spus de asemenea că în primele trei jocuri fotbaliștii noștri au întîlnit echipe în plin program competițional, dintre care și o formație de seniori (A.E.K.), în compania căreia au jucat de la egal la egal, pierzînd, după cum se știe, la limită. Cu toate acestea, era de așteptat ca echipa să se prezinte de la o întîlnire la alta din ce în ce mai bine, ca urmare a pregătirii treptate acumulate.

Or, acest lucru nu s-a petrecut. Dimpotrivă, în ultima întîlnire juniorii noștri au avut cea mai slabă comportare. Iată ce ne scrie Toma Hristov, corespondentul nostru din Sofia, care a asistat la jocul dintre juniorii romîni și bulgari: „Jucătorii romîni s-au prezentat în acest meci sub așteptări, pierzînd la scor: 4—0. În timpul partidei, echipa romînă a fost dominată autoritar și rareori a avut sclipiri și acțiuni de fotbal modern. Apărarea a fost nesigură, comițînd numeroase greșeli care au dus la înscrierea primelor două goluri. Mijlocașii nu au menținut legătura cu linia de atac care, la rîndul ei, n-a pus niciodată în pericol poarta juniorilor bulgari...".

Hotărît lucru, comportarea juniorilor în acest turneu nemulțumește pe iubitorii fotbalului. „Speranțele" noastre ar trebui să reflecteze serios asupra acestei slabe evoluții, știind bine că alți juniori au reușit prin comportarea și rezultatele obținute acasă și peste hotare să ridice prestigiul tinerilor fotbaliști romîni. Lucescu, Popa, Lang, Nunweiller VI și toți ceilalți n-au făcut aceasta. Mai mult, se pare că ei n-au înțeles răspunderea pe care o au cînd îmbracă tricourile echipei naționale.

Să ne mire atunci că s-au întors acasă întrecuți de toți adversarii? Poate pentru actualii componenți ai lotului să nu constituie încă un titlu de mîndrie faptul că au fost selecționați pentru Turneul U.E.F.A.? Atunci? Antrenorii ar trebui să fie mai exigenți, să selecționeze în lot numai acele elemente talentate care sînt capabile de dăruire totală în oricare meci, jucători care să ne reprezinte cu cinste în întîlnirile internaționale.

Comportarea juniorilor în acest turneu a fost supusă unei discuții în cadrul federației. A fost analizată totodată și activitatea pe care o depun antrenorii acestor juniori, deoarece după cum se vede, în munca de instruire și antrenament a lotului s-au manifestat serioase lipsuri. În același timp este de datoria federației și a antrenorilor lotului să acționeze cu mai mult simț de răspundere în ceea ce privește întărirea muncii educative.

C. MANTU

Rezervarea de bilete la jocurile de fotbal

Întreprinderea de Exploatare a Bazelor Sportive (IEBS) a prelungit pînă la 15 martie a.c. — data începerii returului campionatului republican de fotbal categ. A — termenul pînă la care asociațiile sportive pot încheia contracte pentru rezervarea de bilete la jocurile de fotbal de categ. A și internaționale ce se vor disputa în acest an pe stadioanele „23 August" și „Republicii".

Cupele campionatului de fotbal — categoria A 1963/1964

În scopul ridicării calității fotbalului nostru și a stimulării celor mai valoroase performanțe și comportări ale echipelor, antrenorilor, jucătorilor și arbitrilor din campionatul categoriei A, ediția 1963/1964, Federația română de fotbal — în colaborare cu redacțiile unor publicații — acordă următoarele cupe care vor fi decernate la terminarea actualei întreceri de fotbal de prima categorie.

„Cupa F.R.F." secției de fotbal de categoria A cu cele mai bune rezultate, sub toate aspectele (organizatoric, instruire, educație, administrativ etc.) în sezonul 1963/1964.

„Cupa ziarului „Scînteia tineretului" antrenorului care a promovat cu succes cei mai mulți tineri jucători în echipa de categoria A în ediția 1963/1964

„Cupa ziarului „Sportul popular" echipei de categoria A cu cea mai valoroasă comportare în ediția 1963/1964.

„Cupa „Radioteleviziunii" antrenorului echipei care a dat cei mai mulți titulari reprezentativelor R. P. Romînă în perioada campionatului categoriei A 1963/1964.

„Cupa ziarului „Romînia liberă" celui mai bun atac din categoria A în ediția 1963/1964.

„Cupa săptămînalului „Magazin" jucătorului de categoria A cu cei mai mulți ani de activitate la aceeași echipă.

„Cupa ziarului „Munca" echipei de categoria A cu cea mai disciplinată comportare pe teren și în afara lui.

„Cupa ziarului „Steagul roșu" celui mai valoros arbitru de categoria A, în ediția 1963/1964.

„Cupa revistei „Flacăra" echipei de categoria A cu cele mai bune rezultate tehnice și comportări în jocurile disputate în deplasare în ediția 1963/1964.

„Cupa ziarului „Informația Bucureștiului" golgeterului campionatului categoriei A, ediția 1963/1964.

„Cupa revistei „Sport" celui mai bun portar al campionatului categoriei A 1963/1964.

„Cupa „Loto-Pronosport" echipei de categoria A cu cel mai bun golaveraj (prin scădere) în ediția 1963/1964.

Decernarea cupelor de mai sus va fi efectuată la terminarea campionatului categoriei A, ediția 1963/1964. În stabilirea definitivă contează și rezultatele înregistrate în turul campionatului categoriei A 1963/1964.

Situația în clasamentele cupelor va fi anunțată periodic de către o comisie special constituită.

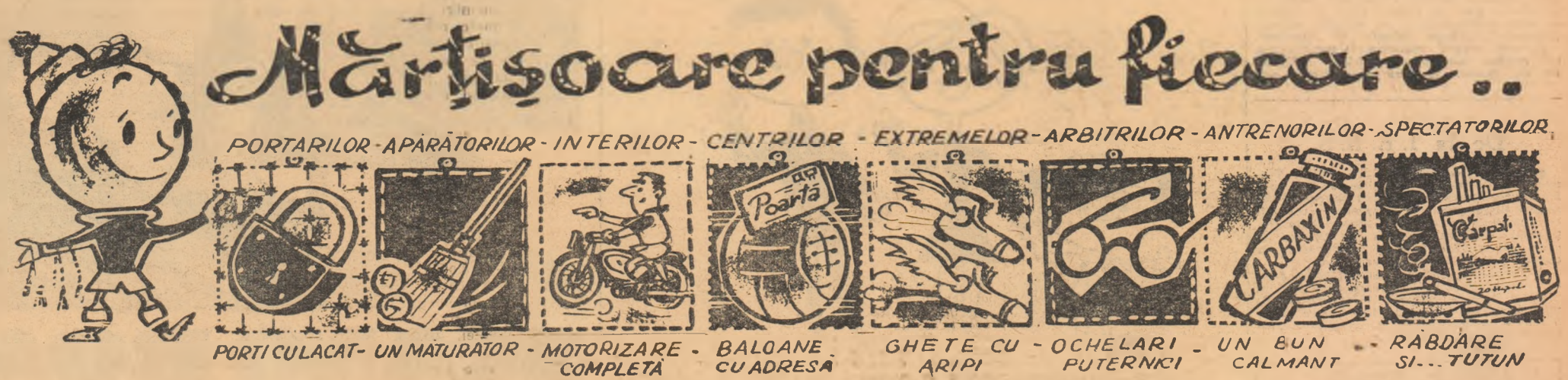

Desene de Neagu Radulescu

BASCHET

Derbiul etapei: Steaua — Ştiinţa Timişoara

Va reuşi echipa Steaua să se revanşeze în faţa studenţilor timişoreni? Acest lucru îl vom afla mîine în sala Floreasca unde este programată întîlnirea Steaua — Ştiinţa Timişoara din cadrul primei etape a returului campionatului republican masculin. Meciul se anunţă deosebit de interesant, atît prin faptul că militarii vor să şteargă impresia proastă lăsată în tur, cînd au pierdut la 17 puncte, cît şi prin importanţa pe care o prezintă rezultatul pentru clasamentul competiţiei.

Iată programul complet al jocurilor de azi şi mîine: MASCULIN, SERIA I: Steaua — Ştiinţa Timişoara, Dinamo Oradea — Dinamo Bucureşti, Rapid — Siderurgistul Galaţi, Politehnica Cluj — Ştiinţa Cluj, Steagul roşu — Ştiinţa Tg. Mureş, Ştiinţa Craiova — Ştiinţa Bucureşti; SERIA A II-A: Voinţa Satu Mare — A.S.A. Bacău, Chimia Suceava — Farul Constanţa, Olimpia M. I. Bucureşti — Progresul Bucureşti, Voinţa Tg. Mureş — Aurul Brad, Voinţa Iaşi — Constructorul Iaşi; FEMININ, SERIA I: Unirea — Ştiinţa Cluj, Voinţa Bucureşti — Crişul Oradea, Voinţa Oradea — Mureşul Tg. Mureş, Voinţa Tg. Mureş — Ştiinţa Bucureşti, Voinţa Braşov — Rapid Bucureşti; SERIA A II-A: Progresul — I.C.F., Olimpia — S.S.E. Constanţa, C.S.M.S. Iaşi — Ştiinţa Timişoara, A.S.A. Cluj — Mătăsea Dudeşti.

VOLEI

La antrenamentele olimpicilor

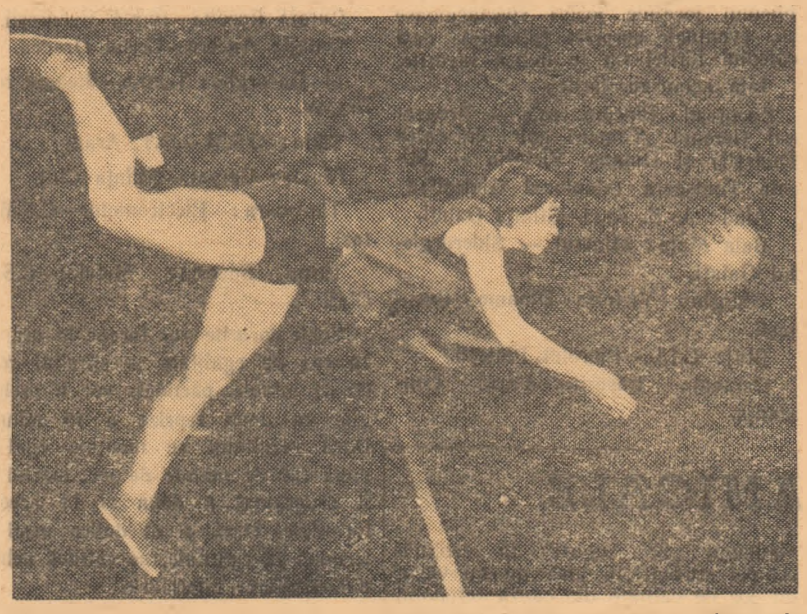

Atenţie îmbunătăţirii plonjonului, inclusiv celui înainte, executat în fotografia noastră de Elisabeta Goloşie

Foto: V. Bageac

Le-am făcut recent, jucătorilor şi jucătoarelor din loturile noastre olimpice de volei, o vizită la cîte unul din antrenamentele lor. Am luat loc pe bancă şi am privit. Constatările, în general, ne-au mulţumit. Se lucra cu seriozitate, cu sîrguinţă şi evidentă conştiinciozitate. Însuşirile acestea (după cum afirmă cu tărie Nicole Sotir, antrenorul principal al lotului masculin, şi Nicolae Murafa, antrenorul lotului feminin, cu care am stat de vorbă) caracterizează buna atmosferă de lucru sportiv a antrenamentelor conduse de ei. Şi, cu atît mai mult cu cît am văzut cu propriii noştri ochi, n-avem nici un motiv să nu-i credem.

Cu toate acestea, n-am vrea să ne pripim, lăsîndu-ne năpădiţi de premature satisfacţii. Vom mai avea deci răbdare pînă a ne fixa asupra evidenţierilor. Stadiul este totuşi puţin avansat pentru a face caracterizări detaliate, pentru a ne fi îngăduite observaţii suficient de concludente şi pronosticuri. Perioada pregătitoare a planului de împlinit pînă la J. O. de-abia a început. Accentul cade încă pe dezvoltarea calităţilor fizice, de bază şi specifice, deşi grija pentru acestea e îmbinată armonios cu aceea pentru elementele tehnicii, care cîştigă treptat teren.

Vom folosi aşadar rîndurile de faţă doar ca pe un stimulent şi pentru a menţiona startul satisfăcător care a fost luat în privinţa respectului generalizat pentru pregătire. Cu rezerva obligatorie pînă la primele rezultate concrete, de la care cerem, cum e firesc, să dea soliditate declaraţiilor exprimate de cei doi antrenori. Desigur însă, aceasta cu mult înaintea întrecerii olimpice de la Tokio!

Primul prilej de a transforma impresiile bune în convingeri prin faptul valoric al unor cifre precise îl au băieţii. Chiar astăzi la Floreasca, unde, atacînd normele în probele de control, vor avea posibilitatea să adauge notei acesteia, barem o parte din cuvintele confirmării. Iar voleibalistele fruntaşe — peste vreo săptămînă. Aşteptăm...

CONSTANTIN FAUR

„Cupa R.P.R."

ETAPA DERBIURILOR BUCUREŞTENE

Azi şi mîine continuă întrecerile în cadrul „Cupei R.P.R.", cu desfăşurarea meciurilor etapei a treia. Vor avea loc cîteva partide interesante, din care se remarcă derbiurile bucureştene. Opt dintre formaţiile din Capitală (patru la fete şi patru la băieţi) vor juca între ele şi cu siguranţă că vom asista la partide disputate şi de bună valoare.

Iată programul etapei: MASCULIN: Rapid — Progresul, Dinamo — Steaua, C.S.M.S. Iaşi — Ştiinţa Galaţi, Minerul Bihor — Ştiinţa Timişoara, Petrolul Ploieşti — Tractorul Braşov, Farul Constanţa — Ştiinţa Cluj; FEMININ: C.P.B. — Dinamo, Progresul — Rapid, Voinţa Craiova — Ştiinţa Bucureşti, C.S.M. Cluj — Ştiinţa Cluj şi C.S.M. Sibiu — Farul Constanţa.

ARBITRI ROMINI PESTE HOTARE

Datorită bunei lor pregătiri, arbitrii de volei din ţara noastră se bucură de bune aprecieri peste hotare. Tot mai des ei sînt delegaţi să conducă meciuri importante.

De curînd, la Sofia, a avut loc prima întîlnire din cadrul semifinalelor „C.C.E.", masculin Minior (R.P. Bulgaria) — S. K. Leipzig (R.D.G.). Partida a fost condusă cu competenţă de Nicolae Mateescu.

Tot în cadrul unor competiţii oficiale au mai condus jocuri şi arbitrii Mircea Albuţ, Costin Muşat şi C. Armăşescu, ale căror arbitraje au fost apreciate de forurile de specialitate din ţările respective.

În curînd va apare nr. 5 al revistei ilustrate **SPORT**

Din cuprins:

- Rapid Bucureşti în drum spre finala C.C.E. la handbal feminin
- După 25 de ani Piola şi David — din nou faţă în faţă, la Bucureşti...
- La început de sezon fotbalistic.
- Surorile Goitschel la Poiana Braşov.

PRONOSPORT

1X2X1X21 — 6 din 49 — PRONOEXPRES

Aşa cum am mai anunţat, programul concursului Pronosport nr. 9, etapa de mîine, duminică 1 martie, cuprinde meciul restanţă de categoria A Dinamo Piteşti — Steaua, cinci întîlniri din cadrul 16-imilor Cupei R.P.R. şi şase întîlniri din cadrul diviziei A a campionatului italian.

În privinţa meciurilor de Cupă, atragem atenţia participanţilor asupra faptului că echipele de categoria A incluse în program se deplasează pentru a întîlni echipe care activează în categoria B, categoria C şi campionatul raional.

Subliniem că în meciurile de Cupă este posibilă apariţia rezultatelor de egalitate, deci a semnului „X". Este vorba de cazurile în care egalitatea se menţine şi după desfăşurarea prelungirilor (2 reprize a 15 minute) în situaţia cînd scorul este egal după cele 90 de minute de joc. Deci în rezultatele oficiale ale concursului Pronosport „X"-ul apare atunci cînd scorul egal se înregistrează după 120 de minute de joc.

Dăm mai jos programul de concurs cu pronosticurile care ne-au fost comunicate la meciurile italiene de către întreprinderea „Totocalcio" din Roma:

I. Dinamo Piteşti — Steaua
II. Minerul B.M. — Siderurgistul Gl.
III. Recolta Carei — Rapid
IV. C.S.M. Sibiu — U.T.A
V. Carpaţi Sinaia — Ştiinţa Cluj
VI. Textila Şt. Gh. — Steagul roşu
VII. Bari — Messina (1)
VIII. Lanerossi — Lazio (1)
IX. Milan — Bologna (1, 2)
X. Roma — Juventus (1, 2)
XI. Sampdoria — Internazionale (x, 2)
XII. Spal — Fiorentina (x, 2)

Programul concursului Pronosport nr. 10, etapa din 8 martie este următorul:

I. Rapid — Dinamo Buc. (cat. A)
II. Steaua — Progresul (cat. A)
III. Bologna — Sampdoria (camp. italian A)
IV. Catania — Milan (camp. italian A)
V. Fiorentina — Lanerossi (camp. ital. A)
VI. Inter — Bari (camp. italian A)
VII. Genoa — Torino (camp. italian A)
VIII. Juventus — Atalanta (camp. italian A)
IX. Lazio — Modena (camp. italian A)
X. Mantova — Spal (camp. italian A)
XI. Messina — Roma (camp. italian A)
XII. Catanzaro — Brescia (camp. italian B)

A început vînzarea la tradiţionala tragere specială Loto Central a Mărţişorului care va avea loc la 6 martie. Această tragere specială acordă importante premii în obiecte şi bani. În fruntea listei de obiecte se află autoturismele de diferite mărci: „Moskvici", „Skoda Octavia" şi „Trabant". Se vor atribui minimum 5 autoturisme, iar printr-o extragere de DOUĂ NUMERE se vor acorda în mod excepţional, alte DOUĂ AUTOTURISME — deci în total — tragerea Mărţişorului beneficiază de minimum şapte autoturisme.

Excursiile sînt acordate în număr nelimitat şi ele vor avea loc pe itinerariul Kiev — Leningrad — Moscova în organizarea O.N.T. Carpaţi. Dintre premii nu lipsesc motocicletele, combinele muzicale, televizoarele, frigiderele, aparatele de radio etc.

Se vor extrage în total 58 de numere: 13 numere pentru cîştigurile obişnuite în bani pe opt categorii şi cîştiguri suplimentare I şi II; 45 de numere pentru cîştigurile suplimentare în obiecte (11 extrageri).

La această tragere se pot folosi toate metodele de participare: pe bilete întregi, pe bilete sferturi şi pe bilete-abonament. Reamintim că biletele-sferturi participă şi ele la atribuirea autoturismelor.

PREMIILE CONCURSULUI PRONOSPORT Nr. 8

din 23 februarie 1964

Categoria a II-a, 4,6 variante a 16.420 lei.

Categoria a III-a, 65,3 variante a 1735 lei.

Report categoria I lei 62.945 pentru concursul nr. 9 din 1 martie 1964.

Rubrică redactată de Loto-Pronosport.

De la I. E. B. S.

- Pentru gala de box din cadrul Turneului pe categorii de astăzi de la sala Floreasca, precum şi pentru meciurile de hochei pe gheaţă din campionatul republican (seniori) de astăzi şi mîine de la patinoarul artificial, biletele se găsesc la casa din str. Ion Vidu şi după-amiază la casele bazelor sportive respective.
- Patinoarul artificial este deschis pentru patinaj public mîine între orele 10—13.
- La bazinul acoperit Floreasca continuă cursul de iniţiere la înot pentru copii. Înscrieri şi informaţii la complexul Floreasca, telefon 11.64.06.

ATITUDINI

Aceasta este încurajare?

Primele etape ale „Cupei R.P.R." ne-au oferit unele partide de un bun nivel, disputate cu multă dîrzenie. În această privinţă s-au remarcat cîteva echipe ca Rapid, C.S.M. Sibiu, Ştiinţa Cluj (fete), Tractorul Braşov, Rapid (băieţi). Dar, mai sînt şi alte aspecte.

Promovarea tineretului în rîndurile echipelor noastre fruntaşe a început fără îndoială să dea roade. Tineri ca Florica Tudora, Costinescu (Rapid), Tîrlici, Stoian, Lucia Vanea (Dinamo), Porumb (Steaua), Wessman şi Baraboi (C.S.M.S. Iaşi) joacă de la un meci la altul tot mai bine. Comportarea acestor tineri este însă în funcţie nu numai de pregătirea şi talentul lor, ci şi de modul cum sînt ajutaţi de colegii de echipă, de cei care joacă în formaţiile respective de mai multă vreme.

E firesc ca tinerii jucători, din lipsă de experienţă, să nu arate tot ce pot, să mai manifeste unele reţineri în executarea unor procedee tehnice mai pretenţioase, de teama de a nu greşi. Şi de multe ori se întîmplă ca ei să greşească. În aceste momente este necesar ajutorul colegilor lor de echipă. Am văzut în asemenea situaţii jucători valoroşi ca Nicolau, Drăgan, Cherebeţiu, Fieraru, Sonia Colceriu, Ana Mocanu, care — fără să se supere de punctul pierdut — încurajau pe colegii lor mai tineri printr-un sfat, printr-o vorbă bună. În meciul de duminica trecută le-am auzit de nenumărate ori pe Sonia Colceriu, Doina Popescu şi Cornelia Moraru, de la Rapid, spunînd: „Bravo, Florica!", s-au „Nu-i nimic, Florica!", atunci cînd colega lor mai tînără Florica Tudora juca bine sau uneori greşea.

Am văzut şi am auzit însă, şi jucători sau jucătoare care îşi apostrofau partenerii mai tineri. Aşa au procedat Livia Fleşeriu, Grette Kiss (C.S.M. Sibiu), N. Tarlev (C.S.M.S. Iaşi). Aceştia se luau pur şi simplu cu mîinile de cap cînd unul mai tînăr greşea. Aşa înţelegeau să-şi ajute colegii, pe lîngă faptul că ei nici nu constituiau exemple chiar strălucite de joc fără greşeli. Livia Fleşeriu, de pildă, în meciul de duminică a făcut doar figuraţie pe teren şi totuşi...

Pe viitor va trebui ca şi antrenorii să se străduiască să creeze o atmosferă de întrajutorare, să le arate jucătorilor cu mai multă experienţă că numai acest mod de încurajare poate contribui la creşterea cadrelor tinere şi la îmbunătăţirea jocului şi performanţelor echipelor.

C. [illegible]XE

UN ALIMENT AL TUTUROR ANOTIMPURILOR

ÎNGHEŢATA

FABRICA DE PRODUSE LACTATE BUCUREŞTI

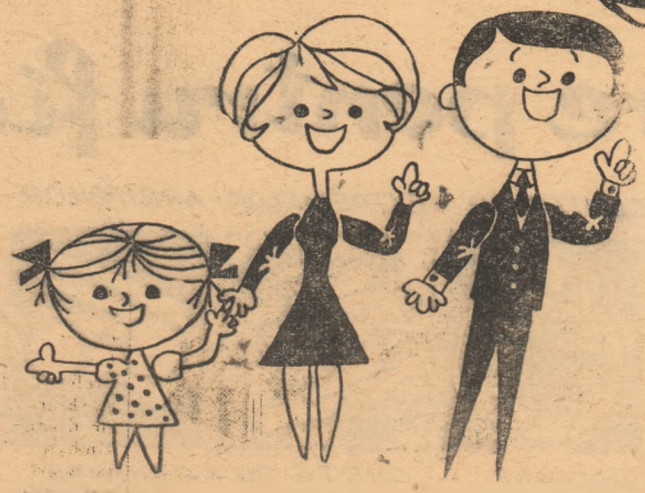

Produsă în sortimente variate, se găseşte de vînzare în Cofetării şi Unităţile Comerciale cu raioane de specialitate.
Pentru consum la domiciliu se vinde în ambalaje speciale.

Săptămîna viitoare pe ecranele Capitalei:

SCANO BOA

O producţie a studiourilor italo-spaniole

De 1 Martie

Sprinterelor care de mulți ani bat pasul pe loc.

Le-oferim ca mărțișor
(Orice-ar zice !)... un tractor;
Opintindu-se cu foc
Poate le-o... urni din loc.

Multiplei noastre campioane de schi Ilona Micloș.

Mărțișoru-i o urare :
Să munceștí cu hotărîre
Ca să urci fără-ncetare
Podiumul la... coborîre !

Campioanei la aruncarea discului Lia Manoliu.

Nu-ți știu gustul, totuși risc
Să-ți ofer în dar un disc.
Sper să-l faci prin performanță
Ca să aibă... rezonanță.

Un „mărțișor" comun pentru baschetbaliștii și baschetbalistele noastre care nu s-au prea remarcat în jocurile internaționale.

Am să vă ofer în dar
Cum se știe, un coșar
Poate se îndură moșul
Și vă mai... desfundă coșul.

I. CHIVU

Baschetbalistul secund
Și-a spus privind micul coșar
Înfipt cu-n ac pe plușul roș :
— Cînd ai și-o scară, este clar
Că poți s-ajungi ușor... LA COȘ !

Rugbistul
— Drept mărțișor îi iau un ceas
Nevestei c-a dorit enorm
De n-o să-i placă nu mă las
Și pică la urmă... IL TRANSFORM !

Trăgătorul
Privind la fluturi și albine,
Riscă o întrebare bruscă:
— N-aveți pe-aicea pentru mine
Din întîmplare și o... MUSCĂ ?

V. D. POPA

DE TOATE...

Meciul de baschet dintre echipele franceze Sochaux și Charleville a trebuit să fie întrerupt cu 3 minute înainte de sfîrșit, întrucît echipa din Charleville rămăsese numai în... 2 jucători, toți ceilalți fiind eliminați !

★

Senzație în fotbalul scoțian. Echipa Chorton, nou promovată, a cîștigat 23 de meciuri la rînd, realizînd golaverajul de 100:23.

Acum o jumătate de veac...

O veritabilă piesă de muzeu ! Primul număr al revistei romînești dedicată exclusiv șahului. A apărut la 25 februarie 1914, din inițiativa și sub îndrumarea lui ION GUDJU, un animator al mișcării șahiste din țara noastră, actualmente profesor universitar emerit, vicepreședinte al F.R.Ș.

Am găsit acest exemplar în biblioteca profesorului Gudju și-l prezentăm cu multă plăcere cititorilor noștri. Pe copertă, un desen original : Cei doi regi de șah își strîng mîna : remiză.

Anul I No. 1 APARE LUNAR 25 Februarie 1914

România Șahistă

REVISTĂ EXCLUSIV ȘAHISTĂ

REDACȚIA: Principele Carol, 23 | DIRECTOR ION H. GUDJU | ADMINISTRAȚIA: Principele Carol, 23

Un exemplar: 20 bani

Institut Grafic „TIPOGLOB" Pasagiul Român, 14 — București

1914

DEFINIȚII

Luft = scurt circuit al bocancului

Clasament = contorul... formei

Penalti = upercut... fotbalistic

Upercut = penalti... pugilistic

Arbitru = C.T.C.... sportiv

Forfait = 3—0 în... litere.

TITI GHEORGHIU-VASLUI

Cu Florin Dorian despre cîntecul sportiv

Iubitorilor cîntecului de sport le este familiară vocea caldă, plăcută, a lui FLORIN DORIAN. Am auzit-o de atîtea ori în tribunele stadioanelor, sub cupolele sălilor de sport sau răsunînd deasupra bazinelor de înot în timp ce sportivii defilau prin fața publicului înainte să înceapă întrecerea. *„Înflorește sportu-n țara mea"*, *„Zboară mingea peste plasă"* și alte cîntece au cucerit popularitatea nu numai prin frumusețea melodiei dar și datorită interpretării pe care a știut să le-o dea cîntărețul.

Și iată că acum repertoriul lui Florin Dorian și al altor cîntăreți este pe punctul de a se îmbogăți la acest capitol.

În urma unui reușit concurs organizat de UCFS în colaborare cu Uniunea compozitorilor, de sub penița cîtorva compozitori consacrați de muzică ușoară au ieșit noi portative... sportive. H. Mălineanu, George Grigoriu, Emanoil Ionescu, Elly Roman, Aurel Giroveanu, Temistocle Popa, Anatol Albin, Gelu Solomonescu, Mișu Ianou, Florentin Delmar și alții, admiratori fideli ai întrecerii sportive, au dedicat stadionului și eroilor săi noi cîntece inspirate.

Cîteva titluri sînt edificatoare: *„Sportivi ai țării mele înainte !"*, *„Sportul înseamnă tinerețe"*, *„Primii în muncă, primii în sport"*, *„Șapte nunți și șapte văi"*, *„Cîntecul noii tinereți"*, *„Mai sus stacheta"*, *„Veniți sportivi"*, *„Pe locuri, fiți gata !"*, *„Pentru cei*

mai buni sportivi" și alte cîntece își vor lua în curînd, zborul spre inimile ascultătorilor.

Cîntărețul era foarte mulțumit de această „recoltă" și a ținut să precizeze în „interviul fulger" pe care i l-am luat :

— Este normal să interpretez cu plăcere cîntecele de sport. În primul rînd pentru că sînt primite cu multă simpatie de public, în al doilea fiindcă mă număr și eu printre pasionații stadionului. Nici n-ar putea să fie altfel. În zilele noastre cred că a întreba pe cineva „dacă iubește sportul" este un lucru inutil. Tot atît de inutil ca atunci cînd chemînd un prieten la telefon și recunoscîndu-i vocea în receptor l-ai întreba dacă... este acasă.

— O indiscreție, din moment ce v-ați... trădat ca iubitor al sportului: ce echipă de fotbal simpatizați.

— Aceea care joacă cel mai bine. Deocamdată n-am nici una, dar sînt convins că în retur voi avea prilejul să fiu suporterul înflăcărat al... tuturora.

(Iată o dorință pe care o împărtășesc, desigur, toți iubitorii fotbalului).

— Dar personal ce sporturi practicați ?

— Mai corect ar fi fost să mă întrebați, pe care le-am practicat. Atunci puteam să vă răspund: volei în tinerețe, puțin înot, tenis de masă, vîslit. Acum sînt adeptul gimnasticii la domiciliu. Vă asigur că este un veritabil elixir al tinereții. Iar eu vreau să rămîn cît mai mult tînăr, fiindcă viața e foarte frumoasă.

— Pe cînd vom auzi noile melodii ?

— Cît de curînd, probabil încă în acest... sezon sportiv. Cîntecul de sport are menirea să-și aducă contribuția la mobilizarea a cît mai mulți oameni, a întregului tineret pe stadioane. Și pentru aceasta nici un efort nu este prea mare. În încheiere voi adăuga că, în calitatea de profesor la școala populară de artă, îmi voi învăța elevii cîntece de sport, astfel ca ele să fie cît mai larg difuzate.

Cum interviul nostru era „fulger" n-a mai fost loc pentru o altă întrebare...

VALERIU SANDU

„Dopingul" lui Peter Snell

Atletul neozeelandez Peter Snell, care la Jocurile Olimpice de la Roma a cucerit o medalie de aur în proba de 800 m plat a stîrnit o mică senzație în rîndurile unor ziariști atunci cînd le-a mărturisit, fără nici un fel de ocolișuri, că în cursul antrenamentelor sale obișnuiește să se „dopeze". Dopingul folosit nu este însă nici un preparat farmaceutic sau chimic ci o... simplă bandă de magnetofon ! Potrivit spuselor lui Snell, în cursul antrenamentelor, cînd simte că îi slăbesc puterile, cere antrenorului să dea drumul benzii de magnetofon pe care se află imprimat radioreportajul finalei cursei de 800 m de la Jocurile Olimpice de la Roma. *„Cînd aud această relatare și mă gîndesc că în ziua aceea am reușit să ies dintr-o situație care părea fără speranțe* — a declarat Snell — *nu mai simt nici un fel de greutate și parcă aș căpăta aripi. Banda de magnetofon de la Roma, aceasta este cel mai bun doping al meu".*

O idee ingenioasă

Iată o fotografie făcută pe un teren de tenis din America. O tînără fotoreporteră a avut ingenioasa idee de a-și prinde în păr un jeton de metal cu inscripția foarte citeață: *„fotograf oficial"*. Cu aparatul în mînă, cu brelocul agățat de codiță și, bineînțeles, împărțind în dreapta și în stînga zîmbete șăgalnice, isteața ziaristă n-a întîmpinat, probabil, greutăți din partea organizatorilor pentru a-și putea face meseria.

Varietăți

UN SUPORTER CARE SE ȚINE DE CUVINT

Un pasionat suporter al echipei italiene Juventus, Gianni Menguzzi, el însuși jucător de fotbal, a jurat că în cazul în care echipa sa favorită va cîștiga întîlnirea cu Internazionale, el va trece lacul Magiore !

După cum se știe, Juventus a cîștigat acest meci și încă la scorul neașteptat de 4—1. Ceea ce nu se știe este că înflăcăratul suporter al acestei echipe s-a ținut de cuvînt, deși temperatura era atît de scăzută încît în unele locuri lacul căpătase o crustă de gheață.

ENGLEZII ȘI RUGBIUL

La meciul de rugbi Noua Zeelandă—Anglia, care a avut loc pe terenul Twikenham din Londra, au asistat 70 000 de spectatori. Cu regret, organizatorii s-au văzut nevoiți să înapoieze circa 30 000 de lire sterline, reprezentînd costul a 46 500 de bilete rezervate, cu mult înainte, dar rămase fără „acoperire", întrucît nu mai exista nici un loc.

Aceasta a fost prima decepție a unor spectatori care voiau să vadă cu orice preț — la propriu și la figurat ! — acest meci. A doua avea să fie rezultatul partidei : 14—0 pentru Noua Zeelandă.

POȘTA MAGAZIN

PETRE MANEA, București. — Iată, în ordine, care au fost campionii mondiali de box la toate categoriile : 1889 — J. Sulivan; 1892 — J. Corbett, 1897 — Bob Fitzimons. 1899 — J. Jeffries; 1905 — M. Hart; 1906 — T. Burns; 1908 — G. Johnson; 1915 — J. Willard; 1919 — J. Dempsey; 1926 — Gene

Tunney; 1929 — J. Sharkey; 1930 — Max Schmelling; 1932 — J. Sharkey; 1933 — Primo Carnera; 1934 — Max Bayer; 1935 — Jimmy Braddock; 1937 — Joe Louis; 1949 — E. Charles; 1951 — J. Walcott; 1952 — Rocky Marciano; 1956 — Floyd Patterson; 1959 — Ingemar Johanson; 1960 — Floyd — Patterson ; 1962 — Sonny Liston; 1964 — Cassius Clay. După cum se vede, Joe Louis este boxerul care a deținut cel mai mult timp titlul suprem : 12 ani.

EMIL ABRUDAN, Timișoara. — Am reținut cîteva dintre „mărțișoarele" pe care le-ați... confecționat pentru echipele noastre de fotbal înaintea returului : Progresul București : **păstrarea orbitei;** Crișul Oradea : **calculul probabilităților;** C.S.M.S. Iași : **sesiune deschisă;** U.T.A. **mustrare în scris cu... ultim avertisment;** Dinamo Pitești : **măsuri de precauție împotriva radiațiilor... lanternei;** Știința Timișoara și Știința Cluj : **cerere de... reexaminare.**

P. CARAMATROC, Feteești. — O dată ajuns pe ultima linie, pionul devine **automat** regină sau orice altă piesă aflătoare sau nu pe tablă, în afară de rege. Teoretic, se poate ajunge la situația de a se juca cu cîte nouă regine de o parte și de alta. De la teorie la practică este o mare distanță, însă, de multe ori !

NELU COLȚATU, T. Severin. — 1) Vasile Tiță a cîștigat de șapte ori titlul de campion al țării la box între anii 1951 și 1957. El s-a retras din activitatea competițională și a devenit antrenor. Va activa ca atare, probabil, la Giurgiu. 2) Cei trei boxeri cu numele de Mițev, care au apărut în reprezentativa Bulgariei în recentul meci cu echipa R. D. Germane, sînt frați. Și-au împărțit și victoriile... frățește : au cîștigat fiecare !

MIRCEA TASCU, Timișoara. — În urmă cu ani, cei mai renumiți portari au fost: Zamora (Spania), Planicka (Cehoslovacia), Hiden (Austria) și Oliveri (Italia). În anii noștri, majoritatea situațiilor le întrunește, după cum știți, portarul reprezen-

tativei U.R.S.S., Lev Iașin. Dintre portarii noștri, cei mai buni cred că au fost Mircea David, Pavlovici și Voinescu. Dar cum nu există elemente precise de... măsurătoare — secunde, metri sau kilograme — ceilalți portari care au evoluat de-a lungul anilor în fotbalul nostru au dreptul să facă... contestație împotriva preferințelor noastre.

CATI BARASCU, comuna Brănești. — 1) Meciul Jack Dempsey — Georges Carpantier a avut loc la 2 iulie 1921 și s-a încheiat cu victoria lui Dempsey în repriza a IV-a. Dempsey are astăzi 69 de ani. El a susținut 71 de meciuri, cîștigînd 60 dintre ele, cele mai multe prin K.O. De 5 ori a terminat la egalitate cu adversarii săi, iar de 6 ori a fost învins. 2) Steaua a cîștigat de 6 ori campionatul țării și tot de atîtea ori și Cupa.

L. REMON, Bumuși. — Întrebarea dv. nu este clară : **„Un fotbalist trimite mingea „acasă" din afara careului și ea intră în plasa fără ca portarul s-o atingă. Ce se acordă ?"** Dacă face acest lucru în timpul unei faze obișnuite de joc, fie că se afla în afara careului, fie că se afla în interiorul lui, este auto-gol. Dacă însă procedează așa la executarea unei lovituri libere, îl salvează... regulamentul, care spune că dintr-o astfel de lovitură nu se poate înscrie un gol direct decît în POARTA ADVERSĂ. Dacă mingea intră în propria poartă fără a fi fost atinsă de portar, e corner.

ION POȘTAȘU

Desene de N. CLAUDIU

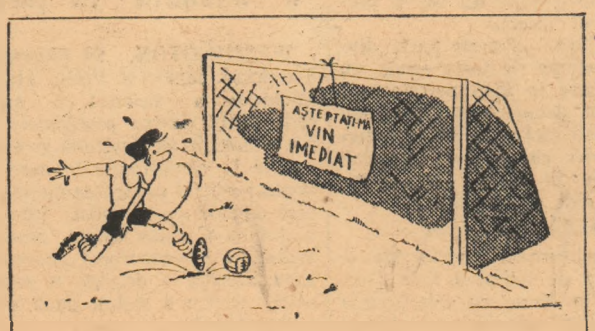

Fără cuvinte...
Desen de Marin Paul

Impresii după primul joc de la Lyon

ECHIPA ALL-BLACKS ȘI ȘCOALA RUGBIULUI NEO-ZEELANDEZ

Recentul turneu întreprins de selecționata Noii-Zeelande în Europa a lăsat o puternică impresie în rîndul iubitorilor sportului cu balonul oval. În mai puțin de 4 luni, ea a susținut 34 de meciuri, dintre care a cîștigat

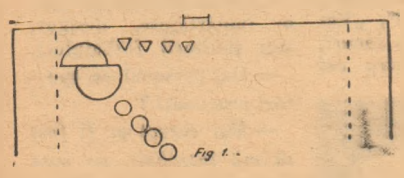

32, a făcut unul egal și a pierdut la limită (0—3) cu Newport.

La Lyon, am fost martor ocular al jocului disputat de Neo-Zeelanda cu Franța Sud-Est, meci în care All-Blacks a învins cu 8—5.

Ce am reținut îndeosebi din jocul neo-zeelandez?

Au fost foarte puține grămezi ordonate, tocmai în urma faptului că s-au scăpat destul de rar baloanele în înainte. Grămada ordonată se lega atît de bine încît nu tălăzuia lateral niciodată; în cel mai rău caz jucătorii erau împinși și cedau în mod voit după obținerea balonului, însă răsuceau grămada pe partea unde urma să se deschidă. La introducerea balonului în grămadă, mijlocașul se apleca mult, uitîndu-se să vadă bine culoarul pînă la capăt. Balonul era ținut orizontal de cele două capete și aruncat în grămadă din aceeași poziție. El era scos foarte repede și pasat liniilor dinapoi, care se așezau în mare adîncime, ocupînd cît mai puțin teren (fig. 1).

Linia a 3-a pleca foarte rar în apărare; așezarea liniilor dinapoi acoperea o zonă greu de trecut. Aripa părții închise ocupă locul fundașului, iar acesta se așeza în spatele centrului 2. Mijlocașul la grămadă, după pierderea balonului și deschiderea lui, ajungea în fața stîlpilor de țintă ca al 3-lea fundaș (fig. 2). Un jucător din linia a 2-a era scos din margine și controla întregul joc al înaintării adverse sau proprii, intervenind cu repeziciune acolo unde era nevoie.

Toți înaintașii împingeau în grămadă în momentul introducerii balonului și numai cînd mijlocașul solicita un jucător, acesta se ridica pentru a iniția un atac.

DE MENȚIONAT ESTE FAPTUL CĂ ÎNAINTAȘII NEO-ZEELANDEZI NU ÎNTORCEAU NICIODATĂ SPATELE ÎN MARGINE SAU ÎN CIMP PENTRU A PASA SAU OFERI BALONUL. Ei în-

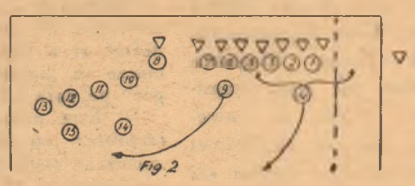

trau în adversar cu umărul înainte și pasau în dreptul „centurii" coechipierului înaintaș, chiar dacă acesta era secondat în apropiere de un adversar. În acest caz, cel care primea balonul pasa în continuare unui coechipier pînă cînd mingea ajungea la cel mai liber jucător. De aici se poate reține și faptul că ei obțineau teren și pătrundeau zeci de metri spre ținta adversă, tocmai pentru că balonul era scos la „aer", cum spunem noi.

Înaintașii jucau pachet, grupat, numai 2 sau 3 pase, după care se desfășurau în jurul purtătorului de balon, lăsîndu-l pe acesta ajutat de cel mult 3 înaintași (în fig 3: desfășurarea înaintașilor după un atac „grupat".)

La repunerile de la margine, aripile țineau balonul cu ambele mîini deasupra capului, pentru a-l vedea toți înaintașii. Din aceeași poziție el era repus în joc printr-o extensie din articulația cotului, urmată de împingerea prelungită a articulației pumnului.

Am reținut faptul că jucătorii All-Blacks folosesc așa-zisul „volei", destul de des și nu deschid invariabil liniile dinapoi după executarea lui, ci — din contră — aduc adversarii spre mijlocași, se repliază, apoi pornesc în atac pe una din părți.

La loviturile de picior de pedeapsă, care nu erau așezate pentru transfor-

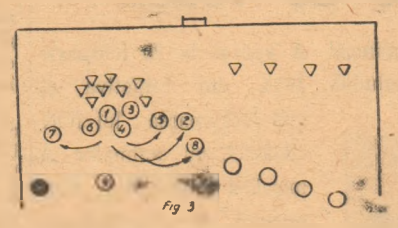

mare, toți 8 înaintașii — grupați foarte strîns — se găseau în spatele celui care executa lovitura.

Înaintașii, cînd pătrund pe un culoar, dau dovadă de mare decizie și în special viteză deosebită, și pentru că mai adaugă și greutatea corpului, oprirea lor în momentul lansării devine foarte dificilă.

În apărare toate mingile erau trimise la fundași pentru a le degaja în margine, lucru ce-l făceau cu succes.

Disciplina jucătorilor pe teren — ireproșabilă.

Consider că TUȘA ȘI GRĂMADA sînt armele esențiale ale neo-zeelandezilor.

prof. AUREL BARBU
maestru al sportului

DATE DESPRE JUCATORII NEO-ZEELANDEZI

Clarcke (30 ani) — 1,88 m — 104 kg; Caulton (26) — 1,82 — 77; Davis (20) — 1,80 — 75; Dick (22) — 1,75 — 80; T. Smith (22) — 1,80 — 84; Little (29) — 1,80 — 78; Mac Rae (20) — 1,85 — 87; Arnold (22) — 1,72 — 77; Walsh (27) — 1,75 — 83; Herewini (24) — 1,68 — 77; Watt (24) — 1,72 — 76; Kirton (23) — 1,75 — 80; Briscoe (27) — 1,70 — 80; Laidlaw (19) — 1,75 — 78; Nelcon (24) — 1,89 — 95; Lochore (23) — 1,90 — 96; Nathan (23) — 1,81 — 92; Graham (28) — 1,80 — 84; Barry (27) — 1,88 — 98; Tremain (25) — 1,88 — 96; Meads I (25) — 1,92 — 95; Meads II (27) — 1,93 — 98; Stewart (22) — 1,93 — 97; Horsley (31) — 1,93 — 98; Whineray (28) — 1,83 — 95; Gray (25) — 1,88 — 96; Lelievre (28) — 1,83 — 95; Clarcke (32) — 1,80 — 95; Young (33) — 1,75 — 86; Major (23) — 1,77 — 88.

Buletinul campionatului mondial de handbal în 7

● Reprezentativa Japoniei, care face parte din grupa noastră (la Pardubice), susține mîine la Paris, în compania Franței, ultimul său joc de verificare, după care va pleca în Cehoslovacia.

● *Ziarul „SPORT" din Belgrad anunță că la congresul federației internaționale de handbal, care se va ține în septembrie la Budapesta, federația franceză va solicita organizarea campionatului mondial de handbal în 7 din 1966, iar forul iugoslav pe aceea din 1968 (campionatul se va disputa de acum înainte din doi în doi ani).*

● În cadrul pregătirilor pentru turneul final, echipa R.D. Germane a jucat zilele acestea la Magdeburg cu Austria. Handbaliștii din R.D.G. au cîștigat net, cu 30—13 (17—7).

● *După turneul întreprins recent în Cehoslovacia și Franța, lotul reprezentativ al Iugoslaviei și-a continuat pregătirile, de la 21 februarie, într-un cantonament la Koșutnjak. Aici, cei 16 jucători se vor antrena pînă la 3 martie, cînd vor pleca în Cehoslovacia.*

● Vorbind despre pregătirea handbaliștilor suedezi, antrenorul acestora Kurt Wadmark a spus printre altele: *„Noi am pus accent pe întîlnirile internaționale. Acestea n-au constituit numai o bună pregătire a echipei, dar ne-au dat și posibilitatea de a încerca jucători tineri. Niciodată în istoria handbalului suedez nu s-au disputat într-un singur sezon atîtea jocuri ca înaintea acestui campionat mondial. În ce privește alcătuirea echipei, în Cehoslovacia vom prezenta o formație mult mai puternică decît în 1961. În anii trecuți am fost obligați să rezolvăm o problemă generală a echipei și anume aceea a cadrelor. A fost greu, pentru că jucătorii tineri talentați sînt, într-adevăr, destui, dar cei mai mulți încetează să mai joace în competiții foarte devreme: la vîrsta de 18 ani. În ultimul timp însă, situația s-a îmbunătățit, astfel că spectatorii campionatului mondial vor avea prilejul să urmărească în echipa Suediei jucători tineri alături de vîrstnici. Cine va cîștiga campionatul? E foarte greu de spus. După mine au șanse nu mai puțin de 8 reprezentative. Cred că și Suedia are șanse la titlu".*

● Cel mai eficace jucător din echipa U.R.S.S., care a jucat recent în Suedia, a fost Usenko, care a marcat în două meciuri 13 goluri. În echipa Suediei cele mai multe puncte au fost înscrise de Almquist: 12.

Campionatele internaționale de tenis de masă ale Angliei

LONDRA 28 (Agerpres). — Campionatele internaționale de tenis de masă ale Angliei au început în localitatea Brighton cu desfășurarea probelor pe echipe. În finala competiției feminine s-au întîlnit reprezentativele R.P. Ungare și R.P. Romîne. Meciul a durat peste 3 ore și — s-a terminat cu scorul de 3—2 în favoarea jucătoarelor maghiare. Iată rezultatele tehnice: Foeldi — Constantinescu 2—1 (21—13, 15—21, 21—13); Alexandru — Lukacs 2—0 (21—18, 21—18); Foeldi, Lukacs — Alexandru, Constantinescu 2—1 (21—11, 11—12, 21—15); Alexandru — Foeldi 2—0 (21—7, 21—12); Lukacs—Constantinescu 2—1 (15—21, 21—14, 21—15).

La masculin a cîștigat reprezentativa Iugoslaviei care a întrecut în finală cu 3—1 selecționata R.S. Cehoslovace: Korpa — Miko 2—0 (21—12, 21—9); Markovici — Stanek 2—0 (21—16, 21—18); Miko, Stanek — Korpa, Markovici 2—0 (21—18, 21—9); Markovici—Miko 2—1 (21—19, 13—21, 21—18).

Echipa R.P. Romîne, alcătuită din Negulescu și Giurgiucă, a întrecut cu 3—1 o selecționată engleză, dar a fost eliminată în turul doi de echipa Suediei.

SCURTE ȘTIRI EXTERNE

● Meciul de baraj pentru titlul unional feminin de șah dintre Maia Rannik și Tatiana Zatulovskaia a luat sfîrșit cu scorul de 4—2 în favoarea primei șahiste.

Maia Rannik, noua campioană de șah a U.R.S.S., în vîrstă de 22 ani, este muncitoare la o fabrică de textile din orașul Tallin. În urma acestei victorii, ea a obținut dreptul de a participa la turneul candidatelor pentru titlul mondial de șah.

● După o zi de repaus, turneul zonal de șah de la Moscova a fost reluat cu disputarea partidelor din runda a 7-a. Marele maestru Holmov a suferit prima înfrîngere de la începutul concursului, cedînd în 41 de mutări la maestrul Suetin. Bronstein l-a învins pe Korcinoi și Gheller pe Stein. În clasament conduce acum **Bronstein** cu 3,5 puncte și o partidă întreruptă, urmat de Holmov —3,5 puncte, Suetin — 3 puncte, Gheller 2,5 puncte și o partidă întreruptă, Korcinoi, Spasski, Stein cîte 2,5 puncte.

● Proba de perechi din cadrul campionatelor mondiale de patinaj artistic, care se desfășoară la Dortmund, a fost cîștigată de cuplul **Marika Kilius — Hans Baumler** (R.F.G.) 314,5 puncte. Pe locurile următoare s-au clasat Ludmila Belousova — Oleg Protopopov (U.R.S.S.) 313,7 puncte; Debbi Wilkes — Guy Ravel (Canada) 301,5 puncte.

Proba masculină a fost cîștigată de **Manfred Schnelldorfer** (R.F.G.) care cucerise recent și medalia de aur la Jocurile Olimpice de la Innsbruck. Cîștigătorul probei a totalizat 2222,1 puncte, fiind urmat de Allain Calmat (Franța) — 2 180 puncte, Karol Divin (R. S. Cehoslovacă) 2151,8 puncte, Allan Scott (S.U.A.) — 2147,9 puncte.

Atletul Tom D'Ohara, care a stabilit un nou record mondial la Madison Square Garden din New York. El a parcurs distanța de o milă în 3:56,6

● Cu prilejul unui concurs de haltere desfășurat la Riga, sportivul sovietic **Vladimir Berlizov** a depășit recordul mondial la categoria semigrea (stilul smuls) cu o performanță de 149 kg. Vechiul record era de 147 kg.

● Proba masculină de slalom special din cadrul concursului internațional de schi de la Davos a fost cîștigată de **Georg Grünenfelder** (Elveția) în 75,05, urmat de Leo Lacroix (Franța) — 75,19 și Jumeng Giovanoli (Elveția) — 75,32. La feminin, victoria a revenit campioanei americane **Joan Saubert** cu 82,33. Au urmat în clasament Therese Obrecht (Elveția) — 84,98 și Grete Digruber (Austria) — 86,99.

O anchetă în jurul meciului de box Liston-Clay

WASHINGTON, 28 (Agerpres). — Senatorul democrat Philip Hart, statul Michigan, a anunțat că subcomisia senatorială pentru problemele trusturilor a hotărît să deschidă o anchetă cu privire la condițiunile în care s-a desfășurat meciul pentru campionatul mondial de box profesionist între Sonny Liston și Cassius Clay. Senatorul a arătat că și procurorul general al statului Florida a deschis o anchetă paralelă pentru a stabili dacă a avut loc o escrocherie.

Subcomisia senatorială, a precizat Hart, nu se va ocupa de modul în care s-a desfășurat meciul însuși, ci va ancheta numai asupra informațiilor apărute în ziare, potrivit cărora societatea organizatoare a meciului de box, în care Sonny Liston deține mari interese, a încheiat un acord înainte de victoria neașteptată a lui Cassius Clay, în vederea pregătirii viitoarelor meciuri ale noului campion mondial. Comisia va căuta să stabilească dacă în legătură cu aceasta a avut loc un aranjament căzînd sub prevederile codului penal.

Senatorul Hart a adăugat că nu știe cînd vor începe audierile în legătură cu acest caz.

În U.R.S.S. vor fi introduse noi reguli în box

MOSCOVA (Agerpres). — În U.R.S.S. vor fi introduse noi reguli pentru practicarea boxului. Aceste reguli, adoptate la recomandarea medicilor specialiști și antrenorilor, au ca principal scop ocrotirea sănătății sportivilor și asigurarea unei mai mari securități în timpul meciurilor de box.

Pentru a evita accidentele, boxerii juniori din categoria 15—16 ani nu vor avea dreptul să se întîlnească cu juniori de 17—18 ani și aceștia, la rîndul lor, cu pugiliștii mai vîrstnici. Se va înființa o categorie de tinere care va cuprinde boxerii în vîrstă de 19—20 de ani. Aceștia din urmă vor putea susține întîlniri cu seniorii numai în urma aprobării federației. Juniorii și tineretul nu au voie să schimbe greutatea. Stabilirea meciurilor și tragerea la sorți va trebui făcută cu o zi înaintea fiecărei gale și nu în ziua galei, cum se proceda pînă acum. Schimbări importante se referă la knocdaun și knocaut. Victoria prin K.O. va fi considerată numai în meciurile dintre boxerii de prima categorie și din clasa maeștrilor. La boxerii din celelate categorii lupta se întrerupe după primul knocdaun. Un boxer care a pierdut prin KO nu mai are dreptul să se antreneze timp de 3 luni și să participe la întîlniri timp de un an. Pentru boxerii de categoria grea vor fi introduse mănușile de 360 gr.

Potrivit noilor reguli, un sportiv poate să participe la întîlniri oficiale după un an de antrenament, în campionatele orășenești și unionale după doi ani, în competiții internaționale după 3 ani. După fiecare turneu, boxerul trebuie să se odihnească cel puțin o lună. La acest punct din regulament se poate face excepție în cazul că un pugilist este solicitat pentru o competiție internațională.

FOTBAL PE GLOB

ÎN CUPELE EUROPENE

Pînă în prezent situația în „Cupa Campionilor Europeni" se prezintă astfel: prima echipă calificată în semifinale este Real Madrid (4—1 și 0—2 cu Milan); Internazionale a dispus în primul joc cu 2—0 de Partizan, la Belgrad, ușurîndu-și calificarea în semifinale. Returul acestui joc va avea loc miercuri la Milano. Celelalte semifinaliste vor fi cunoscute după desfășurarea partidelor: Dukla Praga — Borussia Dortmund la 4 și 18 martie, mai întîi la Praga și apoi la Dortmund, Eindhoven — F.C. Zürich la 4 și 11 martie.

În „Cupa Cupelor" s-au desfășurat miercuri primele jocuri din sferturile de finală: Manchester United — Sporting Lisabona 4—1 (2—0) și Celtik Glasgow — Slovan Bratislava 1—0. Joi, M.T.K. a dispus la Budapesta, cu 2—0 de Fenerbahce prin golurile marcate de Vasas, din 11 m și Bödör. Revanșele acestor partide vor avea loc după cum urmează: M.T.K. — Fenerbahce la 6 martie, la Istanbul, Sporting — Manchester United, la 4 martie, la Lisabona și tot la 4 martie la Bratislava, Slovan va întîlni pe Celtik. Tot în sferturi urmează să se dispute cele două meciuri dintre S V. Hamburg și Olympique Marseille.

UNDE SE VOR DESFĂȘURA FINALELE?

Comitetul executiv al U.E.F.A. s-a întrunit recent la Frankfurt pe Main și a stabilit locurile de desfășurare ale finalelor „Cupei Europei" interțări, a „Cupei Campionilor Europeni" și a „Cupei Cupelor". Potrivit hotărîrilor adoptate, finala „Cupei Europei" va avea loc la Madrid. Semifinalele acestei întreceri vor avea loc, la 17 iunie, la Madrid și Barcelona. Echipele învinse se vor întrece la 20 iunie la Madrid pentru locurile 3—4, iar învingătoarele cu o zi mai tîrziu tot la Madrid, pentru locurile 1—2.

Finala „Cupei Campionilor Europeni" se va desfășura la Viena, iar finala „Cupei Cupelor" la Bruxelles. Aceste partide vor avea loc în luna mai, datele exacte nu au fost încă stabilite.

ANTRENORII CEHOSLOVACI VYTLACIL SI JIRA DESPRE SERIILE C. M.

După ce au fost cunoscute seriile turneului preliminar de fotbal pentru campionatul mondial, antrenorul federal Rudolf Vytlacil și antrenorul reprezentativei cehoslovace, Dr. Vaclav Jira, au făcut următoarele declarații presei cehoslovace:

Rudolf Vytlacil: „Cred că este o tragere la sorți mai favorabilă decît acea care a precedat campionatul mondial din Chile. Păcat că n-am avut contacte mai dese cu fotbalul din țările cu care sîntem în serie. Ar fi bine să invităm echipe de club din aceste țări chiar de acum și să ne întîlnim cît mai des în jocurile amicale. În ceea ce privește celelalte serii, cred că o serie ușoară au Spania și U.R.S.S. Serii deosebit de grele au: Ungaria, Austria și R.D.G. Sorții sînt sorți și — după părerea mea — cîteva echipe foarte bune nu vor fi prezente la turneul final".

Dr. Vaclav Jira: „Facem parte dintr-o serie cu echipe de forțe egale, cu adversari pe care în mod practic nu-i prea cunoaștem, deoarece în ultimii ani nu ne-am întîlnit nici cu echipele reprezentative și nici cu echipele de club din aceste țări. În marea lor majoritate, favoriții sînt cunoscuți".

SURPRIZĂ LA ACCRA

Continuîndu-și turneul în țările Africii, echipa olimpică de fotbal a R.D. Germane a jucat la Accra cu selecționata Ghanei. Fotbaliștii africani au obținut o neașteptată victorie cu scorul de 3—0 (2—0).

X X Redacția și administrația: str. Vasile Conta nr. 16, telefon 11.10.05, Interurban 72, nr. 1—2. Intreprinderea Poligrafică „Informația", str. Brezoianu 23—25.