Biblioteca Centrală Regională Hunedoara-Deva

PROLETARI DIN TOATE ȚĂRILE, UNIȚI-VĂ!

SPORTUL popular

Organ al Uniunii de Cultură Fizică și Sport din R.P.Romînă

Anul XX — Nr. 4431 ★ Marți 21 aprilie 1964 ★ 8 pagini 25 bani

Acum, la sectorul de aruncări s-au prezentat studentele. În prim plan, atleta Angela Crăciunescu din anul I al Facultății de limbă și literatură romînă

Foto: I. Mihăică

O interesantă inițiativă în regiunea Dobrogea

Consiliul regional UCFS Dobrogea a inițiat în cinstea celei a XX-a aniversări a eliberării patriei noastre o ștafetă sportivă avînd drept scop:

— să mobilizeze consiliile raionale UCFS și ale asociațiilor sportive în vederea îndeplinirii cu succes a angajamentelor luate în cinstea zilei de 23 August pentru îmbunătățirea activității sportive de masă și de performanță;

— să cuprindă masele largi de oameni ai muncii, întregul tineret, în întrecerile Spartachiadei republicane (la cît mai multe ramuri sportive), în Concursul pentru insigna de polisportiv, în campionatul asociației sportive și în alte competiții de masă;

— să contribuie la descoperirea și selecționarea de noi elemente talentate pentru activitatea de performanță, la ridicarea măiestriei sportive și, în acest fel, la îmbunătățirea recordurilor pe asociații, a celor raionale, regionale și republicane;

— să mobilizeze cadrele tehnice ale mișcării sportive, pe antrenorii, profesorii de educație fizică, instructorii voluntari, arbitri la o activitate și mai avîntată, pentru inițierea maselor largi de oameni ai muncii în practicarea organizată și sistematică a exercițiilor fizice și sportului;

— să contribuie la consolidarea organizatorică și materială a asociațiilor sportive.

Ștafeta sportivă va purta un caiet și un album în care consiliile asociațiilor vor înscrie cele mai importante realizări obținute în activitatea lor. Astfel, se vor înscrie, între altele, numărul membrilor UCFS angrenați în întreceri, numărul secțiilor pe ramură de sport, al sportivilor care activează în ele, numărul sportivilor legitimați și clasificați, al echipelor care se întrec în campionatele pe asociații, în cele raionale, regionale și republicane, principalele performanțe sportive (recorduri și titluri de campioni raionali, regionali sau republicani) obținute în anul 1963, cît și celelalte realizări din acest an.

O deosebită atenție se va acorda problemelor activității sportive de masă. În caiet și album se vor nota: competițiile organizate și la cîte ramuri de sport, cîte centre de inițiere și cu cîți participanți au funcționat, cîte „duminici sportive" au fost organizate, ce își propune consiliul asociației sportive.

În această perioadă, cînd Spartachiada republicană se află în plină desfășurare, se va consemna în caietul și albumul ștafetei numărul de participanți angrenați pînă în prezent (mențiune pentru fete) și cît își propune să realizeze asociația pînă la încheierea primei etape a marii competiții. De asemenea, ce secții pe ramură de sport au fost create, cîte din ele au fost afiliate, cîți sportivi au fost legitimați și ce performanțe deosebite au fost obținute în asociație.

Caietul și albumul vor rămîne în fiecare asociație sportivă cîte o săptămînă, prilej pentru consiliul asociației, ca, în colabo-

(Continuare în pag. a 2-a)

Tineri și tinere!

Participați în număr cît mai mare la întrecerile organizate în cadrul primei Spartachiade republicane și la Concursul pentru obținerea insignei de polisportiv!

Dimineață de atletism

La ora 9, coloana atleților de la Universitatea din București intră pe stadionul Republicii. Cei 400 de sportivi, care se vor întrece în această duminică pășesc mîndri, în tempoul fanfarei instalate în tribuna dinspre I.C.F. După un grup compact de stegari, trec în ordine, prin fața publicului, sportivii facultăților de istorie, matematică, fizică, chimie, limbi slave, studenții de la limba și literatura romînă, științe naturale, geografie, limbi germanice, filozofie...

Acum, atleții s-au aliniat pe gazonul verde al stadionului. Vorbește acad. Gheorghe Mihoc, rectorul Universității București: *„...Astăzi, dragi studenți, ne întîlnim din nou pe stadion pentru a continua o frumoasă tradiție a universității noastre — campionatul de atletism. Întrecerea este sărbătorească, deoarece desfășurăm acest campionat în cadrul Spartachiadei republicane și în cinstea celei de a XX-a aniversări a eliberării patriei noastre. Declar deschisă a VI-a ediție a campionatului de atletism și vă urez succes deplin în frumosul concurs care începe!"*

Competent, crainicul (maestrul sportului Alexandru Bizim), prezintă celor aflați în tribune recordurile personale ale concurenților, noile rezultate obținute, îndreptînd privirile spectatorilor spre sectoarele unde disputa este mai dîrză. Adică, peste tot. La greutate fete, bunăoară, Angela Crăciunescu din anul I al Facultății de limba romînă, a aruncat 9,24 m. Felicitări, strîngeri de mînă... Iată însă că în a doua încercare colega ei Marina Stancu de la Matematică trimite bila la 9,40 m. Sau: se dă startul în proba de 100 m. Trei sferturi din cursă conduce Victor Raica (anul I Fizică), dar cu un finiș mult aplaudat trece primul linia de sosire E. Kincses (Facultatea de științe juridice).

INSTANTANEE

A fost un concurs frumos, bine organizat, care sperăm că va fi urmat și de celelalte Institute din Capitală.

Iată campionii la atletism pe anul 1964 ai Universității București: FETE, 100 m: Cătălina Jurcan (Chimie) 14,2; 500 m: Rodica Stanciu (Matematică) 1:27,4; ștafetă 4x100 m: echipa Facultății de fizică 59,8; lungime: Cătălina Jurcan (Chimie) 4,63 m; înălțime: Marina Stancu (Fizică) 1,40 m (nou record al Universității); greutate: Marina Stancu 9,40 m. BĂIEȚI, 100 m: E. Kincses (Științe juridice) 11,4; 1 000 m: Cornel Tatu (Chimie) 2:35,6; 4x100 m: Fizică 47,4; înălțime: Tudor Zamfirescu (Matematică) 1,70 m; lungime: Marius Mihăilescu (Chimie) 6,10 m; greutate: C. Sviateslav (Matematică) 13,37 m. Clasamentul general: 1. Matematică 191 p; 2. Fizică 163 p; 3. Istorie 126 p.

V. TOFAN

ÎNCEPUT DE SEZON...

„CUPA PRIMĂVERII" A REVENIT JUNIORILOR DE LA TEAUA • TINERII PROMOVAȚI ÎN LOTUL REPUBLICAN CONFIRMĂ • CÎTEVA SUGESTII...

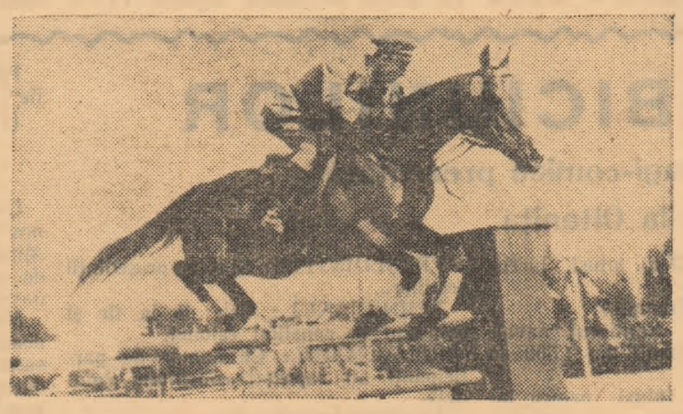

C. Vlad, în timpul unei spectaculoase sărituri

Reintrarea spectaculoaselor întreceri de călărie în actualitatea competițională ne-a prilejuit nu numai o plăcută revedere cu specialiștii probelor de obstacole și dresaj, ci și unele constatări îmbucurătoare pentru acest început de sezon. Una din principalele probleme la care trebuia să răspundă competiția inaugurală dotată cu „Cupa Primăverii" se referea la stadiul de pregătire a lotului republican de obstacole. Răspunsul a dat... clasamentul probei de mijlocie (două manșe 1,30 m și respectiv, 1,40 m): 1. Emil Olteanu cu Gerilă 0 p; 2. Eugen Ionescu cu Gratis 0 p; 3. Manuela Bogza cu Arcaș 0 p; 4. Pulu Victor cu Giovani 0 p. Performanța primilor trei călăreți este cu atît mai valoroasă cu cît ei au fost de curînd promovați în lotul republican. Călăreții consacrați au evoluat la valoarea lor obișnuită, mai puțin cea concentrare maximă pe parcurs pe care o așteptam. De ici, și din cauza unor greșeli de ordin tactic, au „venit" zele de puncte penalizare pe care le-au înregistrat Vlad cu Harpa, Costea cu Recova și Diavolo, Panga cu Simplon etc.

Privite și sub aspectul apropiatelor întreceri de la Novisad (10—12 mai), aceste deficiențe cer o grabnică lichidare.

Și acum, despre juniorii care în acest an vor susține primul lor mare examen: campionatele europene de la Budapesta. Am reținut în special „parcursurile" executate de Adrian Valentir și Vasile Ionescu a căror pregătire este în evident progres. Este însă necesar ca tinerii călăreți să se preocupe mai mult pentru însușirea corectă a poziției în șa, ceea ce va duce la un stil plăcut și va ajuta la evitarea unor greșeli de ordin tehnic. În afară de aceasta, cre-

DAN GIRLEȘTEANU

(Continuare în pag. a 3-a)

Citiți în pag. a 4-a

Muncă și gînduri pentru J.O. de la Tokio

Voleibaliștii romîni din nou învingători în Franța

PARIS 20 (Agerpres). Voleibaliștii romîni au susținut a treia întîlnire de la sosirea lor în Franța.

Echipa orașului București a jucat la Strasbourg cu reprezentativa orașului, repurtînd victoria cu scorul de 3—0 (15—9; 15—5; 15—12).

La Montpellier, formația secundă a Bucureștiului a dispus cu 3—1 (13—15; 15—11; 15—9; 15—2) de combinata Languedoc-Provence.

SPARTACHIADA REPUBLICANĂ

„CINE POATE, CINE NU!"

Reportajul nostru

Ploi, 16... Zi cu soare la Nicorești. Vîntul rece ciupește corzile de sîrmă, stîrnind imensa harpă a viilor deșteptate din somnul iernii. Oamenii sînt veseli. Pentru că e soare. Și cum vinul e „soare în pahar", toți se desfată privind cu ochii lor limpezi ca Bălbeasca nesfîrșita poligorie nicoreșteană.

Gheorghe Moraru știe însă că soarele mai e bun la ceva și tocmai de aceea îi îndeamnă pe flăcăii școlii horticole să mai aducă două-trei roabe cu nisip de Siret în groapa de sărit, iar pe fete, să așeze din loc în loc mușuroaie de pămînt negru pe pista terenului de fotbal, ca să nu se simtă lipsa dunglilor de var.

...Întrecerile pe „sută" din cadrul Spartachiadei republicane au început cu mare dichis. Moraru, profesorul, e totodată student la I.C.F. în anul III, la fără frecvență, așa că vă închipuiți dumneavoastră... Gropi de start, comenzi cum scrie la carte „Costorele, dacă mai furi o dată plecarea, pe aici ți-i drumul!". Ca să nu mai spun că în cele patru semifinale, dintre care una de fete, au pătruns doar cei trecuți prin ciurul preliminariilor. Iar marea cu degetul au încercat-o aproape 200. Și-acum, încă două nume pe răbojul Spartachiadei. La fete a cîștigat Virginica Gheorghiu, din anul III, în 15 sec. („cu oleacă de vînt din spate", cum spunea un spectator). La băieți: Vasile Gheorghiță, în 12,2. Vasile Gheorghiță e un nume la Nicorești. Joacă fundaș central în echipa de fotbal a comunei, iar în ultima zi de practică a făcut 1600 (!) de altoiri pentru colec-

IOAN CHIRILA

(Continuare în pag. a 2-a)

ACTUALITATEA SPORTIVĂ

SELECȚIONATA OLIMPICĂ DE FOTBAL A R. S. CEHOSLOVACE EVOLUEAZĂ DUMINICĂ ÎN CAPITALĂ

Stadionul „23 August" din Capitală va găzdui duminică 26 aprilie partida amicală internațională de fotbal dintre selecționatele olimpice ale R. P. Romîne și R. S. Cehoslovace. Partida, care va fi condusă de un arbitru din Grecia va începe la ora 16,30

CICLIȘTII ROMÎNI CONCUREAZĂ ÎN R. S. CEHOSLOVACĂ

Luni dimineață a plecat la Praga reprezentativa de ciclism a R.P. Romîne formată din **Ion Ardeleanu, Walter Ziegler, Constantin Dumitrescu, Gabriel Moiceanu, Ion Stoica și Ludovic Zanoni.** Antrenor: **Ernest Golgoți.** După cum se știe, la Praga se află de cîteva zile un alt grup de cicliști romîni compus din: **Ion Brăharu, Gh. Neagoe, A. Șolaru și Gh. Radulescu.** Toți acești alergători formează lotul R. P. Romîne pentru „Cursa Păcii". În R.S. Cehoslovacă alergătorii noștri vor participa la o competiție de 4 zile după care se va definitiva echipa participantă la cea de a XVII-a ediție a „Cursei Păcii", Varșovia — Berlin — Praga.

DUMINICĂ, LA CÎMPINA — MOTOCROS

Duminică la ora 14 va avea loc la Cîmpina concursul de motocros dotat cu „Cupa F.R.M.", la care vor participa cei mai buni motocicliști din întreaga țară. Aceștia sînt așteptați sîmbătă dimineața la Cîmpina. Antrenamentul oficial se va desfășura sîmbătă de la ora 14 pe traseul de concurs.

COMBINATA RAPID—PETROLUL PLEACĂ ÎN IRAN

Azi urmează să plece în Iran o combinată Rapid—Petrolul care în intervalul 22 aprilie — 8 mai va susține patru meciuri în această țară.

NE VIZITEAZĂ ECHIPA DE FOTBAL BEROE STARA ZAGORA

Peste cîteva zile își va începe turneul în țara noastră formația bulgară Beroe Stara Zagora care activează în prima categorie. Turneul va începe joi 23 aprilie în Capitală, unde Beroe va întîlni formația Progresul. Jocul va avea loc pe stadionul din str. Dr. Staicovici. În continuare, la 26 aprilie, formația bulgară va evolua la Iași în compania echipei C.S.M.S., apoi la Pitești cu echipa locală Dinamo.

ÎNOTĂTOARELE NOASTRE ÎN CONCURSUL DE LA RIJEKA

În concursul internațional de natație de la Rijeka (R.S.F. Iugoslavia), înotătoarea Măriuca Rotaru a ocupat locul III în proba de 100 m fluture cu timpul de 1:13,6. Proba o fost cîștigată de sportiva sovietică Deviatova cu 1:11,4.

În cadrul aceluiași concurs, la 100 m spate, Cristina Balaban s-a clasat pe locul 3 cu 1:15,6.

Spartachiada republicană

Spre noi succese

Din întreaga țară ne sosesc la redacție numeroase vești despre obiectivele importante pe care consiliile asociațiilor sportive și le-au propus să le realizeze în cinstea celei de a XX-a aniversări a eliberării patriei. Organele și organizațiile sportive își propun să obțină, cu prilejul Spartachiadei republicane, noi succese în dezvoltarea activității sportive de masă și de performanță, în continua lor consolidare organizatorică. Stimulați de aceste angajamente, sportivii își sporesc ritmul de pregătire, realizînd zilnic noi și noi performanțe de valoare. În rîndurile care urmează continuăm să publicăm noi relatări în această privință.

OBIECTIVE IMPORTANTE

Cînd am intrat în curtea Școlii profesionale a atelierelor de reparat material rulant din Simeria, profesorul Ion Roncea ne-a... prezentat un frumos teren de volei acoperit cu zgură roșie, amenajat pentru întrecerile Spartachiadei republicane. Apoi, însoțitorul nostru ne-a oferit un caiet, pus la punct, pînă la ultimul amănunt, cu rezultatele primelor întreceri, cu programarea întîlnirilor pe zile și ore, precum și obiectivele pe care asociația Rapid de pe lîngă Școala profesională le urmărește în această mare competiție de masă. Le-am notat și noi:

— angrenarea tuturor membrilor UCFS (352) în întrecerile popularei competiții;

— afilierea secțiilor de atletism, handbal, tenis de masă și gimnastică și după terminarea Spartachiadei, înscrierea lor în campionatele regionale.

★

Și la asociația sportivă C.F.R. de pe lîngă Atelierele și depoul de locomotive și vagoane, activitatea legată de Spartachiada republicană se desfășoară în bune condițiuni. Asociația sportivă C.F.R. Simeria este fruntașă pe regiune în munca de atragere a maselor într-o activitate sportivă continuă. Acum în centrul atenției este Spartachiada republicană. Toți membrii asociației s-au înscris în întrecerile acestei îndrăgite competiții: (832) 711 bărbați și 121 femei. O mare parte dintre ei au și ieșit pe teren la primele concursuri. Pe de altă parte, Asociația și-a propus să afilieze secția de atletism și turism, să amenajeze un teren simplu de volei, unul de tenis și unul de fotbal, să planteze în incinta stadionului 80 de plopi etc.

Sarcinile sînt repartizate concret pe oameni și îndeplinirea lor este urmărită îndeaproape de consiliul asociației sportive, în frunte cu inimosul său președinte, ing. Gh. Tudor.

Noi realizări în asociațiile sportive din Bacău

Asociația sportivă Victoria din Bacău s-a angajat ca în cinstea celei de a XX-a aniversări a Eliberării patriei noastre să mobilizeze la întrecerile Spartachiadei republicane 1 500 de tineri și tinere. De asemenea și-a mai propus să organizeze 18 acțiuni turistice și 4 duminici cultural-sportive la care să participe peste 1 400 de oameni ai muncii.

Pînă în prezent, la întrecerile Spartachiadei republicane au participat 782 de concurenți. Au avut loc întreceri la atletism, volei, handbal, fotbal, ciclism și tir. Cu acest prilej 89 de tineri și-au trecut și normele Insignei de polisportiv.

De o frumoasă popularitate s-au bucurat și cele 8 acțiuni turistice la care au luat parte peste 700 de iubitori ai drumeției, precum și cele două „duminici cultural-sportive" la care au fost angrenați 300 de tineri.

★

Un deosebit interes pentru organizarea primei etape a Spartachiadei republicane a dovedit și consiliul asociației sportive I.R.I.C. din Bacău care a mobilizat la startul întrecerilor de atletism, ciclism, popice, șah și tenis de masă, 221 de participanți — depășindu-și astfel angajamentul luat.

Tot în cadrul acestei asociații, 30 de tineri și tinere și-au trecut normele pentru Insigna de polisportiv. Din cele 10 acțiuni turistice ce și le-a propus consiliul asociației I.R.I.C., pînă în prezent s-au organizat 4, la care au luat parte 360 de turiști. De asemenea, au fost organizate două duminici cultural-sportive care au antrenat un număr de 200 de oameni ai muncii. Cu acest prilej s-a amenajat un teren de handbal și unul de baschet.

„Cine poate, cine nu!"

(Urmare din pag. 1)

tivă, ceea ce nu-i la îndemîna multora.

...Pornim cu alaiul spre „lungime". Cîștigă Burciu, cu 5,40 urmat de Isac, cu 5,33. În afară de concurs Gheorghiță își confirmă calitățile de poliatlonist, sărind 5,82.

Acum alaiul se îndreaptă spre terenul de volei. Meciul dintre Rapid (echipa școlii horticole) și Podgoria (echipa colectivei), deși are doar un caracter de pregătire pentru derbiul din iunie (la interasociații), începe să fiarbă ca mustul, stimulat de corul galeriei fetelor, mari meștere în ale improvizației. Spre exemplificare:

În primul set, la 7-7:

„Uite-acu se vede-acu,
Cine poate, cine nu!"

La cîteva secunde după ce Rapidul pierde primul set:

„Foaie verde fir mărar,
Cu Rapidul la ziar!"

Iar în final, trecînd total de partea învingătorilor:

„Cinste lor, cinste lor
Cinste podgorenilor!"

★

Aștept autobuzul de Tecuci. Stăm la taifas. Moraru are probleme. Duminică (n.r. 19 aprilie) e zi de tragere. La „Victoria" (asociația gospodăriei agricole de stat) s-au înscris 55, iar Rapidul îi prezintă pe cei 80 „aproape polisportivi" ai săi, cărora le lipsește doar norma de tir. În afară de asta mai e și crosul de 1 Mai. „Bucălău, Anghel, Tomozei! Treceți diseară pe la oameni. Rămîne tot pentru duminică". Zarva crește cînd se ajunge la fotbal. Unul, Pamfil, cere, ca împotriva ghidicenilor să se joace cu patru pe fund, iar împotriva cudalbilor să se meargă tot cu cinci în față. Un altul aduce vestea că pentru 3 mai, cu bulgarii, se pleacă din Tecuci pe două zile, cu 93 de lei.

Probleme. Peste tot probleme. Cele mai multe însă le are un bătrînel în curtea școlii, care nu poate să priceapă nici în ruptul capului, cum de-or să izbutească cei de la televizor să aducă astă-seară Japonia la Nicorești...

Relatări de la corespondenții noștri

MINERII ÎN ÎNTRECERE

Asociația sportivă Minerul din Secul (Reșița), desfășoară o activitate prodigioasă. În ultimul timp au avut loc numeroase competiții în cadrul Spartachiadei republicane. Astfel, minerii și-au disputat întîietatea la fotbal, haltere, popice, atletism, șah și tenis de masă. Au luat parte 180 de concurenți.

I. Scînteie

NOI TERENURI SPORTIVE SIMPLE

În vederea întrecerilor din cadrul Spartachiadei republicane, elevii școlii Petrol-Chimie din Ploiești au amenajat prin muncă voluntară trei terenuri de volei, trei terenuri de handbal în 7, trei terenuri de baschet și o pistă de atletism de 200 m. Printre elevii care s-au evidențiat în mod deosebit cu prilejul acestei acțiuni se află *Ion Panaitoiu, Dumitru Cojocaru, Ion Baiu, Gheorghe Drăghici* și *Ion Săvulescu.*

I. Ion

PARTICIPARE ENTUZIASTĂ LA TG. JIU

Spartachiada republicană a atras la startul competițiilor un mare număr de tineri și tinere. După datele existente la comisia raională de organizare pînă acum și-au disputat întîietatea aproape 11 000 de concurenți. Pentru a contribui la popularizarea întrecerilor consiliul raional UCFS a inițiat o serie de demonstrații ale echipelor fruntașe. Astfel, sportivi din asociațiile Pandurii, Sănătatea, Victoria și Biruința au evoluat în comunele Rovinari, Horăști și Țicleni.

Gh. Fometescu

INTERES DEOSEBIT ÎN RAIONUL PAȘCANI

În toate cele 53 de asociații sport[illegible] din raion întrecerile Spartachiadei [illegible]publicane se bucură de un interes d[illegible]sebit. La competițiile de tenis de m[illegible] s-au înregistrat pînă acum peste 900 [illegible] concurenți, la gimnastică aproa[illegible] 1 500, iar la haltere 950. Particip[illegible] masive s-au înregistrat și la vo[illegible] handbal și fotbal. Printre asociat[illegible] sportive care s-au evidențiat figure[illegible] C.F.R. și Gloria din Pașcani, Avîn[illegible] din Tg. Frumos, Tineretul din B[illegible]ești, Spicul din Mogoșești și altele.

C. En[illegible]

NOI INSTRUCTORI SPORTIVI

Pentru buna desfășurare a întrec[illegible]rilor Spartachiadei republicane și pe[illegible]tru cuprinderea unui număr sporit [illegible] oameni ai muncii la startul aces[illegible] mari manifestații sportive de ma[illegible] consiliul raional UCFS Tîrnăveni [illegible] luat inițiativa de a pregăti 70 de [illegible] instructori sportivi la atletism, vol[illegible] handbal, ciclism și alte ramuri spor[illegible]ve. Cursurile au loc de două ori [illegible] săptămînă.

I. Hasaș

PRIMELE ÎNVINGĂTOARE

Handbalul a cunoscut un frumos su[illegible]ces în cadrul primei etape a Spart[illegible]chiadei republicane, desfășurată la [illegible]sociația sportivă „Moldova Tricotaj[illegible] din Iași. În urma concursului care [illegible] avut loc a fost desemnată echipa ca[illegible] va reprezenta asociația în etapa urm[illegible]toare a competiției. În fotografia al[illegible]turată vă prezentăm pe aceste talenta[illegible] handbaliste

Foto: O. Mihăiescu — cores[illegible]

O interesantă inițiativă în regiunea Dobrogea

(Urmare din pag. 1)

rare cu celelalte organizații de masă, să impulsioneze activitatea sportivă, pentru a obține cît mai multe realizări în cinstea marii sărbători a poporului nostru. Aceste realizări pot fi însoțite de fotografii care vor rămîne, de asemenea, în album. Fiecărei asociații îi sînt rezervate două pagini în album și cîte 15 pagini în caiet, dar — desigur — asociațiile pot depăși prin noi și noi realizări acest spațiu.

La sfîrșitul fiecărei săptămîni asociația sportivă, după ce a completat caietul și albumul ștafetei, le va preda asociației următoare, într-un cadru festiv. Cu acest prilej vor avea loc întreceri sportive, manifestații culturale și distractive cu participarea sportivilor din cele două asociații.

Consiliile raionale UCFS vor urmări îndeaproape buna organizare și desfășurare a acestei acțiuni. Ele vor trimite cîte un activist care să ajute concret asociația sportivă în realizarea obiectivelor propuse, să participe și la predarea ștafetei.

Ștafetele sosite din asociații vor fi centralizate de către consiliile raionale ale UCFS, care vor selecționa cele mai semnificative realizări și le vor preda consiliului regional UCFS. Sinteza ștafetei va fi predată de că[illegible]tre consiliul regional UCFS Dobro[illegible]gea Comisiei centrale de organizar[illegible] a primei Spartachiade repub[illegible]ie, c[illegible]ocazia finalei pe țară a mari com[illegible]petiții.

★

Inițiativa consiliului regional UCF[illegible] Dobrogea de a organiza această ștafetă, menită să contribuie la imbu[illegible]nătățirea simțitoare a activității spor[illegible]tive de masă și de performanță, este binevenită. Desigur că și celelalt[illegible] organe regionale UCFS vor căut[illegible] forme asemănătoare, care să ducă l[illegible] impulsionarea muncii sportive în a[illegible]ceastă perioadă.

LANȚUL SLĂBICIUNILOR

Scurtă pseudo-piesă tragi-comică prezentată în premieră la Oltenița

TABLOUL I

Consiliul raional UCFS Oltenița. Decor: mai multe birouri, scaune, dulapuri. Personaje: Marin Miculeasa, tehnician al consiliului, redactorul.

TEHNICIANUL: Spartachiada republicană? Da, au început întrecerile peste tot în raion! Acest lucru ni l-au comunicat și consiliile asociațiilor sportive.

REDACTORUL: Numărul participanților?

TEHNICIANUL: Știți, e cam mic... Pînă la 30 martie: 12 031 participanți, din care 1 510 fete. Cifra am enunțat-o telefonic consiliului regional UCFS.

REDACTORUL: La ce sporturi?

TEHNICIANUL: Atletism, șah, tenis de masă, tir, haltere, lupte, ciclism, fotbal, handbal în 7...

REDACTORUL: În ce asociații există preocupare mai mare pentru organizarea întrecerilor?

TEHNICIANUL: Unirea Budești (președinte Victor Dumitru), Steaua roșie Ulmeni (președinte Nicolae Bobocea), „Ogor nou" Chirnogi (președinte Nicolae Ceaușu), I.G.O. (președinte Gheorghe Babă), Victoria Școala medie Oltenița (președinte Ruxandra Dănescu)...

REDACTORUL: Sînt și asociații în care activitatea este slabă?

TEHNICIANUL: Sînt. Deși au posibilități, au planuri și grafice de desfășurare a întrecerilor, totuși, lucrurile merg slab.

REDACTORUL: Exemple?

TEHNICIANUL: Șantierul naval. Doar 400 de participanți din 1 500 de membri UCFS.

REDACTORUL: Totuși pentru început este promițător...

(Cortina cade).

FOILETON

TABLOUL II

Șantierul naval. Decor: un birou, cîteva scaune. Prin fereastră se văd nave în construcție. Din cînd în cînd se aude fluieratul unei sirene. Personaje: Marin Miculeasa, Ștefan Ciobanu, președintele consiliului asociației Șantierul naval, redactorul.

PREȘEDINTELE: Spartachiada republicană? Da, am organizat întreceri...

REDACTORUL: La ce discipline?

PREȘEDINTELE: Tenis de masă, haltere, trîntă, tir și șah.

REDACTORUL: Aveți un plan de acțiune, grafic de întreceri?

PREȘEDINTELE: Să vedeți, planu-i la comitetul U.T.M. L-am făcut zilele trecute. Grafic... nu...

REDACTORUL: Tabelele cu participanții la concursurile organizate?

PREȘEDINTELE: Sînt la președinții secțiilor...

TEHNICIANUL: Cele de la tir și șah sînt la consiliul raional.

REDACTORUL: Ce număr de participanți ați raportat consiliului raional?

PREȘEDINTELE: Pînă în prezent nu s-a trimis nici o situație despre Spartachiada republicană la consiliul raional.

REDACTORUL: Și atunci cifra de 400 de unde a apărut?

(Cortina cade... pe gînduri).

TABLOUL III

Același decor ca în tabloul II. Personaje: Marin Miculeasa, Dumitru Gozdeicu, președintele secției tenis de masă a asociației Șantierul naval, redactorul.

PREȘEDINTELE: Tenisul de masă? Un sport îndrăgit de muncitorii șantierului.

REDACTORUL: Au fost organizate concursuri în cadrul Spartachiadei republicane?

PREȘEDINTELE: Nici unul.

Cei prezenți se privesc mirați. (Mister din ce în ce mai mare).

TEHNICIANUL: Parcă luna trecută a fost un concurs la club.

PREȘEDINTELE: Da. „Cupa 6 Martie".

(Cade cortina).

TABLOUL IV

Consiliul raional UCFS. Decorul cunoscut. Personaje: Marin Miculeasa, Mircea Ciobanu, președintele secției de șah a asociației sportive Șantierul naval, redactorul.

Marin Miculeasa caută prin dulapuri dosarele de șah și tir. Găsește dosarul comisiei de șah. Împreună cu redactorul răsfoiesc dosarul și... nu găsesc tabelele de concurs de la Șantierul naval.

PREȘEDINTELE: Aproape zilnic organizăm întreceri la club.

REDACTORUL: Cîți participanți?

PREȘEDINTELE: 300. Ba nu, 380—400.

REDACTORUL: Tabelele de concurs?

PREȘEDINTELE: Sînt la șantier!

Marin Miculeasa tace și privește într-un dosar.

(Cortina nu cade. Am ridicat-o noi).

★

P. S. Faptele relatate sînt adevărate. La asociația sportivă Șantierul naval nu începuseră încă întrecerile din cadrul Spartachiadei republicane. Totuși, activiștii consiliului raional UCFS au raportat consiliului regional că în toate asociațiile se desfășoară concursuri în cadrul acestei importante competiții, arătînd și cifre care nu corespund realității. Asemenea practici trebuie combătute cu toată tăria. Consiliul regional UCFS București trebuie să ia măsurile corespunzătoare.

POMPILIU VINTILĂ

NATAȚIE

Inaugurarea sezonului în aer liber la polo

Duminică dimineața, la ștrandul Tineretului, iubitorii natației din Capitală au putut asista la primele meciuri de polo din cadrul „Cupei Steaua", competiție cu care s-a inaugurat sezonul în aer liber. Iată desfășurarea partidelor:

Steaua — Rapid 9—6 (2—1, 1—1, —3, 3—1). Deși lipsită de aportul unor jucători de bază care fac parte din lotul olimpic, echipa Steaua a luptat cu dîrzenie și a obținut o victorie meritată. Jocul a fost de un bun nivel tehnic, plăcînd atît prin evoluția scorului cît și prin fazele create. Acțiunile în viteză, concepția mai clară de joc, au permis echipei militare să se „desprindă" de adversar în ultima repriză. Rapidiștii mai atenți în apărare puteau obține un rezultat mai bun. Au înscris: Țăranu (4), Marinescu (4) și Cheța pentru Steaua, Ștefănescu, Chirvăsuță (2), Medianu și Miu (2) pentru Rapid. S-au remarcat: Țăranu, Cheța (Steaua), Chirvăsuță, Miu (Rapid). Au jucat formațiile:

STEAUA: *Mureșan, Cheța, Țăranu, Neacșu, Alexandrescu, Marinescu, Fülop.*

RAPID: *Ionescu, Medianu, Paraschivescu, Miu, Chirvăsuță, Ștefănescu, Vasiliu, Pantaze, Pop.*

Partida a fost condusă de N. Nicolaescu.

Dinamo — Progresul 13—6 (2—1, 3—1, 4—3, 4—1). Superiori din punct de vedere tehnic și tactic, dinamoviștii au obținut o victorie comodă. Inițiind atacuri rapide echipa Dinamo a surprins deseori nepregătită apărarea Progresului. Dinamoviștii Gruia Novac și Fleșeriu au fost totdeauna pe fază, impunîndu-se prin precizie și forța de șut ca realizatori principali ai victoriei. Progresul a acționat inegal de-a lungul partidei, avînd scăderi în reprizele a doua și a patra. Au marcat: Gruia Novac (4), Fleșeriu (3), Al. Popescu (2), Zamfirescu (2), Mihăilescu și Rusu pentru Dinamo, Romașcu, Păun (3), Goian și Lăzărescu pentru Progresul. Formațiile:

DINAMO: *Frățilă, Mihăilescu, Fleșeriu, Novac, Al. Popescu, Rusu, Măriuță, Șoo, Zamfirescu, Nistor.*

PROGRESUL: *Racoveanu, Romașcu, Cismaru, Runcan, Lăzărescu, Păun, Dumitrescu, Lichiardopol, Goian, Vasile, Constantinescu.*

A arbitrat Ervin Beniamin.

CLASAMENT

1. Dinamo	1	1	0	0	13: 6	2
2. Steaua	1	1	0	0	9: 6	2
3. Rapid	1	0	0	1	6: 9	0
4. Progresul	1	0	0	1	6:13	0

Etapa viitoare: *Steaua — Progresul; Dinamo — Rapid.*

★

La bazinul acoperit Floreasca s-a desfășurat duminică dimineața partida de polo S.S.E. I — C.S.Ș. restanță în cadrul campionatului Capitalei la juniori (seria I). Victoria a revenit echipei S.S.E. I cu scorul de 9—2. Cu această partidă s-a încheiat și în seria I prima parte a campionatului Capitalei la juniori. Cea mai bună comportare a avut-o echipa Progresul care a cîștigat toate partidele. Clasamentul se prezintă astfel:

1. Progresul	3	3	0	0	20: 3	6
2. Ș.S.E. I	3	2	0	1	20:13	4
3. C.S.S.	3	1	0	2	9:20	2
4. Dinamo	3	0	0	3	12:25	0

CĂLĂRIE

ÎNCEPUT DE SEZON...

(Urmare din pag. 1)

Nu vrem că ar trebui studiată posibilitatea ca juniorii care se pregătesc pentru „europene" să fie dotați cu cel mai bun material cabalin. O necesitate pe care cluburile respective o pot rezolva fără greutăți, fără a scădea potențialul lotului de seniori.

Fetele au confirmat valoarea arătată la sfîrșitul sezonului trecut. Dar, din nou trebuie să punem întrebarea: „De ce numai în probele ușoare?" Credem că — așa cum au dovedit-o de altfel — Mihaela Rădulescu sau Liliana Nițulescu au mult mai multe posibilități de afirmare pe care le pot realiza pe deplin dacă celelalte cluburi vor urma exemplul Științei care, asigurînd Manuelei Bogza cai corespunzători, a reușit să aibă reprezentant în lotul republican.

Aceeași preocupare a clubului Știința a fost reliefată și de întrecerile de dresaj ale juniorilor în care am remarcat, din nou, pe Mircea Silea, Gaby Ionescu și Mihai Alureanu. În probele „mari", călăreții fruntași N. Mihalcea, Enache Boiangiu, Dumitru Velicu, Vlad Postelnicu, Panait Sîrbu, I. [illegible]nar etc. au manifestat aceeași formă bună. De remarcat faptul că Velicu a prezentat pentru prima oară un cal nou în proba de categorie preolimpică (Necaz).

„Cupa Primăverii" rezervată echipelor de juniori a revenit tinerilor călăreți de la Steaua care au totalizat 38 p. Pe locurile următoare: Știința cu 34 p și Dinamo cu 27 p. La obstacole „semiușoară" și „ușoară" s-au clasat pe primul loc — la egalitate — cîte ...20 de concurenți.

În concluzie, un concurs reușit. Așteptăm ca și celelalte cluburi bucureștene și din provincie să urmeze exemplul cluburilor Steaua și Știința.

DE LA I.E.B.S.

Pentru jocul internațional de fotbal Selecționata olimpică R.P.R.—Selecționată olimpică R.S.C., care va avea loc duminică 26 aprilie a.c., orele 16,30 pe Stadionul 23 August, biletele se pun în vînzare începînd de azi 21 aprilie a.c., orele 15 la casele de bilete obișnuite.

BOX

Mai multă atenție în munca de pregătire a „olimpicilor"

Selecționata noastră olimpică a susținut duminică, în compania echipei R.P.D. Coreene prima confruntare internațională din acest an. Chiar dacă pugiliștii noștri au obținut victoria (și rezultatul putea fi și 6—2), acest succes nu ne mulțumește pe deplin. Boxerii noștri au posibilități, au dovedit adesea, știu să lupte și se pot ridica la un nivel mai bun decît au arătat duminică.

Este adevărat că, în momentul de față, „olimpicii" noștri nu sînt și, conform planului de pregătire, nici nu trebuie să fie în formă maximă. Dar, oricum, este admisibil ca un boxer de talia lui Ciucă, considerat „omul nr. 1" al echipei noastre reprezentative, să bată în retragere în fața lui Kim In Sen? Ce părere are Ciucă despre felul în care a evoluat duminică? Dar antrenorii lotului? Este adevărat că pînă la J. O. mai este încă destul de mult timp, dar pregătirea efectuată pînă în prezent de către unii boxeri lasă de dorit. Constantin Ciuca, Hardmut Leov și chiar C.tin Buzuliuc nu s-au antrenat alături de Iosif Mihalic și de Ion Monea? Mihalic și Monea nu se află oare tot în aceeași etapă de pregătire? Cum se explică atunci faptul că Mihalic și Monea au boxat la valoarea obișnuită, ba chiar au și depășit-o (Mihalic)? Cauza trebuie căutată, credem, în felul în care s-au pregătit acești sportivi.

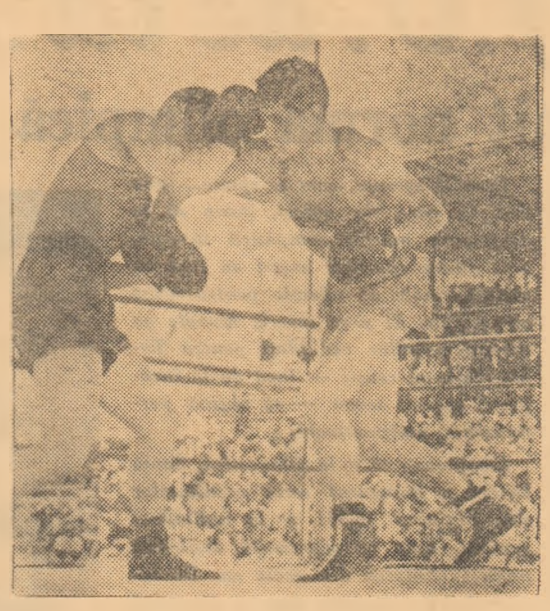

Reprezentantul nostru Iosif Mihalic (dreapta), care a avut o comportare excelentă, în plină ofensivă. Un croșeu de dreapta a „spart" garda adversarului, stînga... urmează

Foto: P. Stan

Și acum, să analizăm comportarea fiecăruia dintre reprezentanții noștri.

CONSTANTIN CIUCA a fost departe de valoarea sa. S-a „speriat" de la început de agresivitatea adversarului și a adoptat o tactică defensivă. Aceasta, în contradicție cu linia modernă recomandată de federația noastră de specialitate. Unde este lupta ofensivă, inițiativa, atît de apreciate de arbitri în marile concursuri internaționale? Dar ritmul susținut de luptă cu care ne obișnuise Ciucă? A uitat Ciucă de toate acestea, sau pregătirea necorespunzătoare l-a împiedicat să le pună în aplicare? Ciucă are posibilități, este talentat și de aceea trebuie să se pregătească cu mai multă răspundere.

NICOLAE PUIU după un început neconcludent, a revenit pe linia obișnuită. „Seriile" sale, binecunoscute, l-au ajutat și de data aceasta. Apărarea, în special în prima repriză, a fost însă defectuoasă. La capitolul tehnică și Puiu a rămas dator.

CONSTANTIN BUZULIUC, la vîrsta de 19 ani este încă insuficient de experimentat pentru meciuri de mare răspundere. Este adevărat însă și faptul că Buzuliuc a avut ca adversar pe cel mai complet boxer coreean. Ceea ce ne-a surprins la el a fost faptul că n-a avut resurse fizice decît pentru o singură repriză.

IOSIF MIHALIC se află în evident progres. El a arătat cea mai bună formă dintre reprezentanții noștri. Prin comportarea sa Mihalic a dovedit, încă o dată, că este un element de bază al naționalei noastre.

ION DINU a cîștigat pe merit în fața unui adversar dificil. Totuși, Dinu ne-a lăsat impresia că nu mai are suficientă încredere în posibilitățile sale.

CONSTANTIN NICULESCU a obținut victoria, dar succesul său nu ni se pare concludent. Bine pregătit fizic, el n-a știut să se impună în fața unui adversar ofensiv, mai scund și incomod prin garda sa joasă. Niculescu n-a folosit suficient loviturile de jos în sus.

HARDMUT LEOV s-a comportat inadmisibil de slab. Prezent în lot de atîta vreme, el n-a învățat nimic. În concluzie, Leov a dovedit, că nu corespunde cerințelor lotului olimpic.

ION MONEA, în fața unui adversar deosebit de rezistent și de combativ, a găsit tactica cea mai potrivită. Și el s-a comportat la înălțime.

Oaspeții au prezentat o echipă omogenă și foarte bine pregătită, cu boxeri care știu să lupte și încă foarte serios.

Posesori ai unei tehnici bune, bine pregătiți fizic, foarte rezistenți și dotați cu o voință puțin obișnuită, pugiliștii coreeni au demonstrat că au făcut pași însemnați înainte.

Evoluția boxerilor coreeni la București a fost o surpriză. Și încă de proporții. Nu numai agresivitate, rezistență și dîrzenie am constatat la oaspeți. Adversarul lui Leov, Pac Mien Huan, de exemplu, după ce s-a ridicat de la podea, în prima repriză, a dovedit că este și un bun tehnician. Lovind atunci cînd a trebuit, el l-a făcut pe Leov să lovească timp de două reprize aproape numai în... aer. Han Gion Ho, campionul R.P.D. Coreene, care l-a învins pe Buzuliuc, l-a depășit pe acesta nu numai cu agresivitate. Boxerul oaspe a demonstrat că este posesorul unui bogat bagaj de procedee tehnice pe care știe să le folosească cu măiestrie

M. TRANCA

● Miercuri seara, boxerii coreeni vor evolua la Cluj în compania echipei noastre B, iar duminică vor susține, la București, al doilea meci cu selecționata noastră olimpică.

SCRIMĂ

SPADASINUL C. STELIAN A TERMINAT NEÎNVINS PRIMA MANȘĂ A FINALELOR

Ieri la Giulești, finalele campionatelor republicane de scrimă au continuat cu proba individuală de spadă. În cursul dimineții s-au desfășurat asalturile din serii (un singur tur). Au „căzut", printre alții, *C. Lichiardopol, St. Stinko* și *P. Dumitrescu*, în timp ce *O. Thalmeiner* și *C. Stelian* s-au calificat foarte greu, fiecare după baraj.

Apoi, în eliminări directe rămîn *St. Haukler* (scos de *Gh. Cristof*) și *L. Ionescu* (întrecut de *M. Ghimbușan*). În revenire *C. Stelian* reușește să treacă de *C. Tintea*, trăgătorul nr. 1 din preliminariile finalei, iar *Thalmeiner* se califică și el, împreună cu *Dan Ionescu*.

În turneul de 4 apar pe planșe *C. Stelian, O. Thalmeiner, D. Popescu* și *D. Ionescu*. Favoritul probei, *C. Stelian*, are unele scăderi, cîștigînd foarte greu două din asalturile decisive. În cel susținut cu Thalmeiner, de pildă, a fost condus la un moment dat, cu 4—1. Stelian a remontat pînă la 4—3. Cei doi concurenți s-au apropiat însă de limita de timp. Stelian a forțat, a egalat pe pradă ripostă și apoi, prin același procedeu, a preluat conducerea, cîștigînd asaltul.

Apoi, cu D. Popescu, Stelian nu insistă suficient, este condus cu 2—1 și 3—2, egalează la 3 și după mari eforturi cîștigă cu 5—3. Cu încă un asalt cîștigat net la D. Ionescu (5—1), Stelian și-a asigurat locul întîi în această primă manșă a finalelor. Trebuie să remarcăm frumoasa comportare a spadasinului ieșean *M. Ghimbușan* (antrenor *N. Pufnei*) care în turneul pentru locurile 5—8 n-a pierdut nici un asalt. Clasamentul general: *1. C. Stelian (Steaua) 3 v, 2. O. Thalmeiner (CSO Oradea) 2 v., 3. D. Ionescu (Steaua) 1 v., 4. D. Popescu (Știința Buc.) 0 v, 5. M. Ghimbușan (C.S.M.S. Iași), 6. E. Huszar (Știința Tg. M.), 7. Gh. Cristof (Petrolul Ploiești), 8. M. Korpos (Știința Tg. M.).*

Azi are loc proba de spadă pe echipe, iar mîine proba individuală de sabie.

BASCHET

Știința București a dominat campionatul feminin

23 de victorii și o singură înfrîngere *(în fața Mureșului, la Tg. Mureș)*, un coșaveraj de 1481:1100, ceea ce revine în medie cîte 66 puncte înscrise și numai 46 primite în fiecare meci — *iată cartea de vizită a campioanei noastre la baschet feminin, ȘTIINȚA BUCUREȘTI.*

Ca și în ediția precedentă, lupta pentru titlu s-a rezumat la „duelul" dintre Știința *și* Rapid, *indiscutabil cu o clasă superioară celorlalte formații din prima categorie. Dar, dacă anul trecut, în depărtarea celor două rivale a trebuit să intervină coșaverajul direct, de data aceasta superioritatea* Științei *a fost evidentă. Care au fost atuurile campioanelor în acest sezon?*

Pornind de la concepția lor de joc mult îmbunătățită față de trecut (jocul echipei se apropie din ce în ce mai mult de stilul modern), trebuie să accentuăm că în multe din partidele acestui campionat, Știința *s-a prezentat cu o apărare elastică și viguroasă, cu acțiuni ofensive în care combinațiile tactice de 2—3 jucătoare și contraatacurile au avut o pondere mai mare. În plus, campioanele au beneficiat în acest an și de un lot mai valoros, mai omogen, față de principalele lor adversare. La acesta a contribuit în mare măsură progresul înregistrat de tinerele* Sanda Dumitrescu, Margareta Simon *și* Herta Antosch, *care — alături de* Viorica Niculescu, Ana Haralambie *și* Cornelia Gheorghe *— au fost elementele de bază ale formației. Și pe lîngă toate cele arătate mai sus, ar mai fi de adăugat sprijinul mult mai eficient ca în alți ani primit de către echipă din partea secției de baschet a clubului (președinte —* S. Friedman, *secretar —* V. Albulescu).

Cea de a doua clasată, Rapid, *a luptat cu multă înverșunare, și în acest sezon, pentru a reintra în posesia titlului. Feroviarele au făcut pe parcursul campionatului mai multe partide de bună calitate, datorită bunei lor concepții de joc și pregătirii tehnico-tactice superioare. Echipa s-a bazat, însă, prea mult pe aportul celor 3 elemente de bază,* Eva Ferencz, Anca Racoviță *și* Elena Ivanovici, *care nici nu au strălucit în acest turneu final. Și în felul acesta Rapid nu putea realiza mai mult...*

În ceea ce privește pe celelalte două participante la turneu, Voința București *și* Mureșul, *care de data aceasta și-au inversat locurile în clasamentul final, nu se poate spune că s-au mulțumit cu situația de sparing-parteneri. Ambele și-au apărat de fiecare dată șansele cu multă ardoare.* Voința *mai trebuie însă să lucreze mult pentru omogenizarea lotului și însușirea unei concepții de joc, în timp ce* Mureșul *resimte tot mai mult lipsa cîtorva jucătoare cu o talie mai mare.*

A. VASILIU

Jucătoarele Științei București cu tricourile de campioane, cupa și nelipsitele flori, zîmbesc (și au de ce) — după ultimul meci cu Rapid — fotoreporterului nostru T. Chioreanu. De la stînga la dreapta sus: *M. Simon, C. Gheorghe, A. Haralambie, antrenorul C. Dinescu, V. Niculescu, H. Antosch, S. Dumitrescu;* jos: *E. Nagy, L. Vlăescu, A. Kelemen și E. Tintorescu*

Puține modificări în clasamentele băieților

Au mai rămas doar două etape pînă la turneul final masculin. Liderul, Știința Cluj, își menține avantajul de 4 puncte, dar îi mai așteaptă meciurile grele, cu Rapid (la București) și Steaua. Nu mai puțin dificilă va fi și deplasarea feroviarilor la Timișoara, unde Știința este greu de învins. În schimb, dinamoviștii bucureșteni par să respire, deocamdată, mai ușurați (mai au de jucat cu Știința Tg. Mureș și Politehnica Cluj). Cît privește seria a II-a, soarta primelor două clasate va fi decisă duminică, la București, de meciul Progresul — C.S.M.S. Iași, deoarece atît Aurul cît și Farul, joacă „acasă" cu Olimpia M.I. și, respectiv, Voința Satu Mare. Iată clasamentele:

SERIA I

1. Știința Cluj (1)	20	17	3	1581:1197	34
2. Steaua (3)	20	15	5	1575:1322	30
3. Dinamo Buc. (4)	20	15	5	1542:1310	30
4. Rapid Buc. (2)	20	14	6	1397:1251	28
5. Știința Buc. (5)	20	10	10	1356:1353	20
6. Știința Tim. (7)	20	10	10	1453:1337	20
7. Dinamo Oradea (6)	20	10	10	1276:1263	20
8. Steagul r. Bv. (8)	20	8	12	1496:1413	16
9. Politehnica Cluj (10)	20	6	14	1319:1543	12
10. Ș. Tg. Mureș (9)	20	6	14	1395:1522	12
11. Sid. Galați (12)	20	5	15	1194:1431	10
12. Ș. Craiova (11)	20	4	16	1183:1825	8

SERIA A II-A

1. Farul Constanța (1)	17	12	5	1150: 915	24
2. C.S.M.S. Iași (3)	17	12	5	1076: 870	24
3. Aurul Brad (2)	17	12	5	1109: 905	24
4. Voința Tg. Mureș (4)	17	10	7	990: 936	20
5. Olimpia M.I. (5)	17	9	8	976: 950	18
6. A.S.A. Bacău (6)	17	9	8	966:1015	18
7. Voința S. M. (8)	17	8	9	961: 935	16
9. Constr. Iași (9)	18	6	12	977:1157	12
8. Progresul Buc. (7)	17	7	10	979: 931	14
10. Chimia Suceava (10)	18	1	17	455:1025	2

Muncă și gînduri pentru J.O. de la Tokio

Și-au îndeplinit norma olimpică pe 1964

„Component al lotului olimpic al R. P. Romîne"

Comitetul Olimpic Romîn a instituit în acest an insigna de „COMPONENT AL LOTULUI OLIMPIC AL R. P. ROMÎNE". Insigna este decernată sportivilor care, în cadrul pregătirilor pentru J. O. de la Tokio, își îndeplinesc normele de selecție în loturile olimpice. Pînă acum au primit această insignă un număr de 156 de sportivi și sportive, pe baza rezultatelor înregistrate în anul 1963.

Este, fără îndoială, un nou și puternic stimulent pentru sportivii noștri fruntași care se pregătesc să desfășoare o intensă activitate pentru îndeplinirea normelor olimpice.

LOT OLIMPIC

Fără să aștepte, cum se spune... luna mai, în care, de obicei, încep să se desfășoare marile competiții interne, unii dintre sportivii noștri au luat cu asalt normele de selecție pentru acest an olimpic. Ei și-au înscris numele pe tabelul primilor candidați pentru Tokio, care au reușit — încă de la începutul acestui sezon — să obțină performanțe mulțumitoare.

Campioana țării la gimnastică, Sonia Iovan, *a inaugurat seria rezultatelor sale obținînd 76,331 p la individual compus, ceea ce reprezintă depășirea normei olimpice din acest an. De remarcat că valoroasa noastră gimnastă a reușit, de fapt, o dublă performanță în această direcție: ea și-a realizat norma și în proba de sol, totalizînd 19,299 p.*

Clasată pe locul III la edițiile din 1957 și 1959 ale „Cupei Europei", deținătoare a medaliei de bronz la Jocurile Olimpice de la Melbourne și Roma și la campionatele mondiale din 1958, campioană a țării în 1959, 1962 și 1963, Sonia Iovan — asistentă la I.S.E. — s-a pregătit cu deosebită conștiinciozitate în lunile de iarnă și rezultatele au și început să se vadă.

Colegă de echipă a Soniei, gimnasta Atanasia Ionescu *a îndeplinit și ea norma de selecție pe 1964, totalizînd la individual compus 75.497 p.*

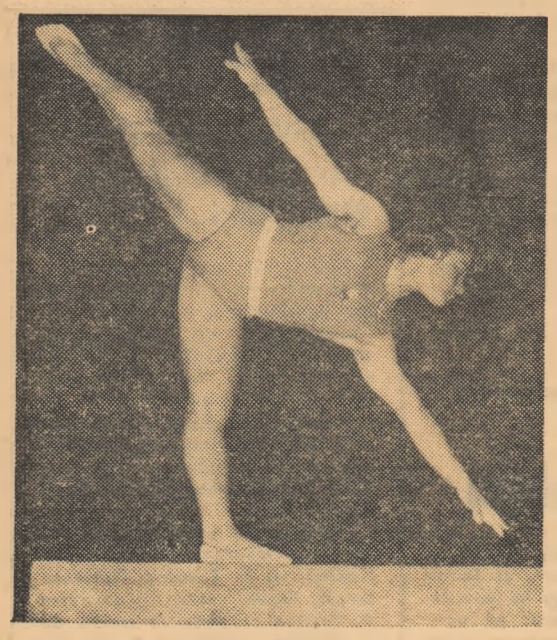

SONIA IOVAN

La ultimul concurs al trăgătorilor, din cadrul „Cupei Steaua", Mihai Dumitriu *a realizat, la pistol viteză, un rezultat care egalează recordul țării (592 p) și care este superior cu 2 puncte normei olimpice.*

Trebuie să însoțim însă felicitările noastre cu recomandarea ca fiecare dintre sportivi să nu se mulțumească cu acest prim succes și să nu uite nici o clipă că normele trebuie îndeplinite cel puțin de două ori în acest an olimpic. Să nu se uite că, de fapt, obiectivul maxim îl reprezintă atingerea nivelului celor mai ridicate performanțe internaționale, fără de care la Tokio — în cea mai valoroasă ediție a J. O. — nu va fi posibilă afirmarea.

MIHAI DUMITRIU

Se cuvine o mențiune deosebită și florestistei Ileana Ghiulai, *o foarte tînără componentă a lotului olimpic de scrimă, care a cucerit — recent — la Budapesta medalia de argint la campionatul mondial de tineret.*

Rubrica aceasta, în care ne-am propus să consemnăm succesele „olimpicilor" noștri rămîne deschisă...

CÎT MAI MULTE CONCURSURI, CÎT MAI MULTE NORME OLIMPICE ÎNDEPLINITE!

Primele starturi în activitatea competițională în aer liber au prilejuit specialiștilor o seamă de concluzii cu privire la pregătirea și la posibilitățile actuale ale sportivilor noștri fruntași. Aceste concluzii au arătat, în primul rînd, că toți „olimpicii" noștri au o serioasă bază de pregătire, fruct al intensei activități desfășurate în lunile de iarnă. De altfel, normele de control al calităților fizice au fost trecute cu succes de marea majoritate a sportivilor din loturile olimpice.

De seriozitatea cu care s-a muncit pentru realizarea pregătirii fizice generale și speciale la un nivel cît mai ridicat ne-au convins pe deplin toate evoluțiile de pînă acum ale sportivilor fruntași, în concursurile inaugurale de primăvară.

Primele concursuri au fost marcate însă și de unele debuturi mai puțin reușite. Cronicile întrecerilor de box, gimnastică, tir, lupte etc. au subliniat unele comportări neașteptat de slabe ale cîtorva sportivi cu reale posibilități. De asemenea, s-a constatat o nefirească emotivitate, o stînjeneală, la primul contact cu publicul și cu... adversarii.

După părerea noastră nu este vorba de lipsa unei pregătiri fizice corespunzătoare ci de o acomodare lentă, în neconcordanță cu sarcinile metodice ale etapei actuale. Am văzut mulți dintre candidații noștri olimpici stăpiniți de trac în fața unor adversari care ar fi avut mult mai multe motive să încerce ei această stare de emotivitate. Ce ar trebui de făcut?

1. Participarea frecventă la toate concursurile de verificare, competiții foarte importante pentru cunoașterea reală a gradului de pregătire, a „punctelor" tari, dar și a celor slabe, pentru concentrarea eforturilor în direcția folosirii tuturor posibilităților în vederea îmbunătățirii performanțelor.

2. Organizarea unui număr cît mai mare de concursuri interne la care să participe și „olimpicii", concursuri cît mai apropiate de atmosfera marilor competiții

De eficiența acestor concursuri ne-a convins recent întrecerea gimnastelor noastre fruntașe. In urmă cu două săptămîni, ele au participat la un asemenea concurs manifestînd multă... teamă de aparate, ezitări — poate firești după întreruperea activității competiționale — și o sfială evidentă în executarea exercițiilor pentru care, de altfel, erau bine pregătite. Cu fiecare oră de întrecere, toate acestea au dispărut însă, făcînd loc siguranței, încrederii în pregătire, în forțele proprii. Iar, la întrecerea care a urmat — meciul feminin cu reprezentativa R.P. Polone — gimnastele noastre fruntașe nu... semănau cîtuși de puțin cu cele care începuseră concursul amintit. Este doar unul din exemplele care arată necesitatea unor concursuri interne în care sînt depășite multe din emoțiile fiecărui început de sezon competițional.

In concluzie: CIT MAI MULTE CONCURSURI ȘI COMPETIȚII PENTRU CA SPORTIVII FRUNTAȘI SA AIBA TOATE POSIBILITAȚILE DE A INCERCA INDEPLINIREA NORMELOR OLIMPICE!

POȘTA OLIMPICĂ

Studentul *R. Iliescu*, care a urmărit prima transmisie de televiziune directă dintre Japonia și Europa și a avut astfel prilejul să vadă stadionul Național din Tokio, ne întreabă *în ce stadiu de construcție se află bazele sportive care vor găzdui întrecerile olimpice.*

Din informațiile noastre, unele dintre aceste construcții sportive au fost terminate la sfîrșitul lunii trecute. Este vorba de poligonul de tir Asaka, de bazinul Metropolitan, unde se vor desfășura meciurile de polo, de sala Komazawa care va găzdui întrecerile de volei etc. Alte baze sportive se afla în plină construcție și organizatorii au prevăzut pentru terminarea lor date care se apropie foarte mult de deschiderea Jocurilor. Astfel, terenul de fotbal Prince Chichibu (20 000 de locuri) va fi terminat abia la începutul lunii... octombrie. Majoritatea instalațiilor sportive vor fi gata însă să-și primească oaspeții în luna august a acestui an: sala de baschet (3 500 locuri), sala de judo (20 000 de locuri), sala de scrimă (3 000 de locuri etc.). Să facem însă o precizare: multe din aceste baze sportive „suferă" doar reamenajări parțiale și pregătiri pentru concurs.

Angela Năsturescu din Timișoara dorește să știe *în ce stadiu de pregătire se află campioana noastră olimpică Iolanda Balaș.*

Ea și-a făcut „debutul", în acest an, cu un rezultat de 1,81 m. E adevărat că această performanță nu figurează decît în jurnalul ei de antrenament, dar noi o subliniem ca o promisiune pentru viitoarele rezultate oficiale. Principalul obiectiv al Iolandei Balaș este reeditarea victoriei de la Roma și stabilirea unui nou record olimpic. Actualul record îi aparține cu 1,85 m.

Elevul *Marin Florescu* din Constanța ne cere să-i furnizăm *cîteva date despre recordmanul mondial al probei de aruncarea greutății Dalas Long*, pe care-l consideră marele favorit la Tokio. Și părerea noastră este că Long va cuceri medalia olimpică. O spunem pentru că recent el a stabilit un nou record al lumii cu 20,10 m. Dalas Long are 24 de ani, 195 cm și 120 de kilograme. S-a afirmat ca junior, în 1957, aruncînd greutatea de 12 livre (5,440 kg) la 18,72 m. În 1959 a stabilit primul său record mondial de seniori cu 19,38 m, pe care l-a corectat, după puțin timp, cu 29 cm. În 1960 a fost al III-lea la Roma cu 19,01 m. În 1962 a trecut prima oară granița celor 20 de metri obținînd 20,07 m. Pentru Tokio, Dalas Long și-a fixat un „plafon" pe care dacă-l va atinge, nu va putea scăpa medalia de aur: 20,73 m.

Vasile Simbotin din Hunedoara, evident un pasionat al atletismului după cum reiese din scrisoarea trimisă redacției, ne spune că bucuria pe care a încercat-o citind despre recordurile mondiale ale juniorului Gheorghe Costache i-a amintit de *recordmanul nostru de seniori, Constantin Drăgulescu*, despre care ar vrea să știe ce face în prezent.

Campionul țării, care a obținut anul trecut un rezultat bun cu 65,55 m, așteaptă acum primele concursuri. Este tot ceea ce vă putem spune în privința rezultatelor sale atletice din acest început de sezon. Să completăm însă răspunsul cu un rezultat de... haltere! Cu prilejul unui recent concurs din Capitală, Drăgulescu a obținut, la stilul aruncat, 150 kg. Această performanță care în treacăt fie spus, nu este la îndemîna oricărui halterofil, ne dovedește că Drăgulescu și-a îmbunătățit în mod evident calitățile fizice și în special forța. Așteptăm să confirme acest progres și la... cercul de aruncări!

Colțul specialistului

ANTRENAMENTUL ÎN CAMERĂ AL TRĂGĂTORILOR

Însușirea măiestriei în tir nu este o problemă simplă. Pentru ca cineva să devină un trăgător valoros, capabil să obțină rezultate bune și constante, trebuie mai întîi să-și însușească tehnica executării tuturor elementelor de tragere, tehnică ce se bazează — în ultimă analiză — pe formarea anumitor deprinderi, iar aceste deprinderi, această capacitate de a executa sau îndeplini o anumită activitate se dobîndește pe baza cunoștințelor și a experienței, în urma unor repetări multiple.

La tir, ca și în cazul altor sporturi de altfel, efectuarea antrenamentului nu impune întotdeauna existența unei baze sportive. **Antrenamentul se poate face atît în poligon cît și în... cameră.**

Acest lucru nu reprezintă o noutate pentru antrenori și pentru trăgători, inițiați sau neinițiați, maeștri ai sportului sau începători. Și totuși, antrenamentului în cameră i se dau tot felul de interpretări și este privit cu puțină încredere.

Cînd spun acest lucru, fac abstracție de acele cîteva „percuții pe tub" făcute de majoritatea trăgătorilor la încălzirea de la începutul unui antrenament sau a unui concurs în poligon și mă refer la faptul că printre antrenorii și trăgătorii noștri sînt foarte puțini cei care folosesc antrenamentul de cameră îmbinat, la nivelul eficacității sale, cu tragerile în poligon.

Practica tirului din ultimii zece ani și exemplul unor trăgători renumiți a demonstrat că cele două sisteme de antrenament — cu cartuș și pe tub — nu numai că nu se exclud, dar se și completează reciproc și sînt deopotrivă de utile pentru creșterea măiestriei sportive a trăgătorului.

Deci, antrenamentul de cameră (pe tub), trebuie folosit în tot cursul anului, în paralel cu antrenamentul pe cartuș (cu tragerile efective).

Prin natura sa, antrenamentul de cameră (pe tub) dă posibilitate atît antrenorului cît și trăgătorului să acționeze în mod eficace pe două direcții:

— grăbirea formării și perfecționării multor deprinderi necesare măiestriei sportive a trăgătorului;

— descoperirea greșelilor existente în tehnica tragerilor.

Oricare ar fi proba de tir practicată de un sportiv, tragerea unui foc bun este condiționată de respectarea acelorași elemente tehnice specifice acestui sport: poziție rațională, epolaj (prindere) corespunzător poziției de tragere, ochire și declanșarea corectă și coordonată. Cu alte cuvinte antrenamentului — în cazul nostru, antrenamentului de cameră (pe tub) — îi revine sarcina să formeze deprinderile necesare satisfacerii unora din cerințele de mai sus.

Dar noi știm că deprinderile sînt un sistem de acțiuni aproape automatizat, rezultatul unor repetări sistematice, al unor acțiuni studiate și îmbunătățite continuu. Dar dacă asa stau lucrurile, unde poate fi trăgătorul mai meticulos, mai analitic, mai pretențios cu el însuși: în poligon, unde este legat de un număr restrins de cartușe și de un timp limitat sau în cameră unde totul este la discreția sa?

Desigur că în cameră! Acolo, urmînd indicațiile antrenorului, un trăgător are posibilitatea să lucreze atent, corect, să repete același lucru de mii de ori, să încerce diferite variante. Adică, în cameră, el poate face totul pentru a-și forma și perfecționa o deprindere, pentru a o consolida și a o feri de influențe negative. Iată ce ne spune în această privință renumitul trăgător sovietic. A. Bogdanov: **„Datorită antrenamentului pe tub mi-am format o mare rezistență la poziția în genunchi, iar îmbinarea antrenamentelor la calibru mic cu cele la calibru mare mi-au permis înlăturarea greșelilor inevitabile pentru arma militară".**

Fiziologia ne învață că în formarea și în dezvoltarea deprinderilor există, cîteodată, opriri mai mult sau mai puțin îndelungate, care au fost denumite convențional „platouri". Printre cauzele „platoului" se numără, foarte adesea ori o metodică de învățare greșită, ori lipsuri în dezvoltarea calităților fizice.

Antrenamentul de cameră (pe tub) vine, și în acest caz, în ajutorul sportivului. El oferă posibilitatea unei munci metodice de lungă durată, în liniște, la adăpost de acele procese nervoase și psihologice care au loc în cazul tragerilor reale datorită pocniturii, reculului și valorii loviturii. Antrenamentul de cameră dă posibilitatea trăgătorului să observe unde greșește și să-și dea seama mai bine de importanța corelației dintre elementele de tragere.

Cu toate acestea, nu trebuie să cădem nici în greșeala de a supraestima acest fel de pregătire, de a-l considera ca fiind unicul sau cel mai important. Antrenamentul „pe tub" este propice muncii analitice metodice, dar, în același timp, el este lipsit de elementul atractiv-distractiv și nu oferă posibilitatea verificării practice. Acum poate interveni plictisirea, obosirea rapidă a trăgătorului și... renunțarea la această metodă de lucru. De asemenea, datorită faptului că sportivul nu încearcă senzațiile cauzate de zgomotul tragerii, reculul armei și valoarea loviturii, el nu poate trăi acele procese nervoase și psihologice pe care le oferă o tragere reală. In afară de acestea, la antrenamentul pe tub trăgătorul nu simte răspunderea cuvenită pentru calitatea fiecărui foc, fiindcă în realitate nu-l trage. Ca atare, nici nu se simte obligat, ca la focul următor să muncească cu mai mult simț de răspundere pentru a repara o eventuală greșeală.

De aci concluzia: dacă este adevărat că antrenamentul pe tub nu poate înlocui total antrenamentul cu cartușe, tot atît de adevărat este și faptul că antrenamentul cu cartușe nu poate oferi ceea ce ne oferă antrenamentul pe tub. Cu alte cuvinte, ele se completează reciproc, dar nu se exclud unul pe altul. De aceea, atît antrenorilor de tir cît și trăgătorilor le revine sarcina să găsească legătura cea mai justă dintre aceste două metode de antrenament, să observe în mod critic și să verifice în practică tot ceea ce merită atenție în înlăturarea greșelilor, pentru însușirea cît mai corectă a deprinderilor diferitelor probe ale tirului.

GH. CORBESCU
antrenor

FOTBAL

Faza din care s-a marcat primul gol în meciul Dinamo Pitești — C.S.M.S. Iași. Barbu a sărit și mingea lovită cu capul va intra în poarta echipei ieșene. Se poate observa că toți apărătorii de la C.S.M.S. se mulțumesc doar cu rolul de... spectatori

MODIFICĂRI NEESENȚIALE ÎN CELE DOUĂ SERII ALE CATEGORIEI B

La prima vedere, nimic nou în întrecerile „secundelor". În fruntea clasamentelor celor două serii Poiana Cîmpina și Minerul Baia Mare și-au păstrat primele locuri iar Știința Galați și C.S.M. Cluj pe ultimele. Dar, între pozițiile 1 și 14 s-au petrecut cîteva evenimente care merită să fie remarcate. În prima serie, Metalul Tîrgoviște a egalat — la puncte — pe cîmpioana și doar golaverajul îi „distanțează" în clasament. În seria a doua continuă duelul pasionant dintre bălmăreni și timișoreni. Ambele formații au cîștigat în această etapă. Industria Sîrmei și Jiul au cîștigat 3 și respectiv 2 locuri în clasament, iar Minerul Lupeni și Gaz Metan au pierdut cîte două.

SERIA I

METALUL BUCUREȘTI — ȘTIINȚA BUCUREȘTI (1—0). Metalurgiștii au început vijelios și după o suită de acțiuni ofensive au înscris, în min. 19, unicul gol al partidei. Protopopescu a executat peste „zid" o lovitură liberă și Anton a introdus balonul în poartă. Dacă pînă în acest minut atacul studenților nu se prea văzuse, marcarea golului i-a „deșteptat". N-au trecut decît două minute și Păiș a ratat cea mai mare ocazie a meciului.

În continuare am asistat la o luptă dîrză, uneori cam dură, mai ales la mijlocul terenului, cu puține faze de poartă. Ambele înaintări au dat dovadă de ineficacitate. (P. V.).

METALUL TÎRGOVIȘTE — C.F.R. PAȘCANI (2—1). Un derbi al acestei serii în care fotbalul a fost lăsat pe planul doi, ambele formații fiind preocupate de obținerea unui rezultat favorabil.

Metalul a cîștigat cele două puncte puse în joc datorită înaintașilor săi care au tras mai mult și mai bine la poartă. Cele trei goluri au fost înscrise de Chiriță (min. 28) și Ion C. Ion (min. 67) — respectiv — Bărăgoanu (min. 65). (M. Avanu-coresp.).

DINAMO BACĂU — POIANA CÎMPINA (3—2). În min. 6 Gram deschide scorul, iar Iordache egalează 11 minute mai tîrziu. Gazdele preiau conducerea prin Eftimie în min. 32. După pauză, deși domină băcăoanii, oaspeții egalează din nou prin Nisipeanu. În min. 85 Lazăr înscrie printr-o lovitură cu capul, aducînd victoria echipei sale. Mai menționăm lovitura de la 11 m, ratată de Rădulescu. (I. Iancu și Gh. Dalban-coresp.).

ȘTIINȚA CRAIOVA — ȘTIINȚA GALAȚI (4—1). Scorul etapei, în această serie. Localnicii au dominat tot timpul, desfășurînd un joc de bună calitate. Oaspeții au dat o replică slabă. Au înscris: Anton (min. 37), Onea (min. 53 și 90 — ambele din 11 m) și Ganga (min. 61) pentru Craiova, Zgardan (min. 68) pentru Galați. (Șt. Gurghiu și R. Sulț-coresp.).

FORESTA FALTICENI — TRACTORUL BRAȘOV (2—0). Joc de nivel bun. Gazdele au dominat. Au înscris Olteanu (min. 55) și Anghel (min. 71). (L. Negru-coresp.).

UNIREA RM. VILCEA — CEAHLĂUL P. NEAMȚ (2—1). Meci de slabă factură tehnică. Gazdele au decepționat din nou. Unirea a obținut totuși o victorie meritată prin punctele înscrise de Gibea (min. 15) și Marin (min. 48). Pentru oaspeți a marcat Bumbescu... autogol. (D. Roșianu-coresp.).

CHIMIA FĂGĂRAȘ — FL. MORENI (1—0). Deși au cîștigat, localnicii n-au reușit să-și satisfacă suporterii. A înscris Ceacir (min. 16). În min. 34, Bărbat (Chimia) a fost eliminat de pe teren. (B. Stoiciu și E. Traian-coresp.).

SERIA A II-A

C.F.R. TIMIȘOARA — ARIEȘUL TURDA (2—0). Echipa gazdă s-a comportat sub așteptări. Ambele puncte au fost marcate de mijlocașul Dragoș. În min. 23 el a transformat o lovitură de la 11 m și în min. 84 a pecetluit scorul partidei. Cu un minut înainte de sfîrșit, jucătorul Ghergheli (C.F.R.) a fost eliminat de pe teren pentru lovirea adversarului. De la oaspeți s-a remarcat în mod deosebit portarul Ștefan. (Șt. Marton-coresp.).

MINERUL BAIA MARE — GAZ METAN MEDIAȘ (1—0). Meci de mare luptă, cu reprize diferite ca aspect în ceea ce privește dominarea echipelor. În primele 45 de minute oaspeții se impun și inițiază o serie de atacuri periculoase. Ei nu pot însă să deschidă scorul din cauza imprecziei atacanților. Săndulescu în min. 25 și Zanca în min. 27 au șutat peste poarta goală. În repriza a doua Minerul își revine și pune stăpînire pe joc reușind să marcheze în min. 61 prin Soo. Gazdele puteau cîștiga la o diferență mai mare, dar au făcut greșeala să-și axeze majoritatea acțiunilor ofensive pe Sasu, care fiind marcat sever nu a reușit să fructifice nimic. S-au evidențiat: Pînzaru, Ujvari (cel mai bun de pe teren) și Incze de la învingători, respectiv Cerneanu, Anton și Zanca. (V. Săsăranu-coresp. reg.).

C.S.M. REȘITA — C.S.M. CLUJ (3—2). Gazdele au dominat majoritatea timpului, însă datorită unor greșeli de apărare au permis oaspeților să fructifice cele două ocazii din prima repriză prin Nedelcu (min. 10) și Lungu (min. 41). Reșițenii au practicat un joc rapid, cu numeroase faze pe poarta adversă și au înscris de trei ori prin Sfirlogea (min. 50), Georgevici (min. 58) și Pătrașcu (min. 69), terminînd astfel victorioși. A condus bine Gh. Smeureanu- Rm. Vîlcea. (I. Plăvițu-coresp.).

IND. SÎRMEI C. TURZII — C.S.M. SIBIU (2—1). Aproape 4000 de spectatori au asistat la un joc echilibrat, cîștigat la limită, dar pe merit, de localnici datorită insistenței lor ofensive în a doua parte a meciului. De remarcat și apărarea promptă (din păcate însă și cam dură) a oaspeților, cît și comportarea excelentă a portarului sibian Pilică. Au marcat: Lorenț (min. 9), Chețan (min. 62) pentru Ind. Sîrmei și Dombrovschi (min. 23) pentru C.S.M. Sibiu. (P. Tonea-coresp.).

MUREȘUL TG. MUREȘ — MINERUL LUPENI (4—0). Un public numeros (6000 de spectatori) a aplaudat victoria categorică a mureșenilor, obținută în urma golurilor înscrise de Sardi (min. 13), Micu (min. 83) și Fodor (min. 85 și 88). Foarte bun arbitrajul lui Grigore Bîrsan (Galați). (I. Păuș-coresp. reg.).

A. S. CUGIR — A.S.M.D. SATU MARE (2—0). Victorie clară a gazdelor. Au înscris: Sinzianu (min. 10) și Bulbucan (min. 31). (M. Vîlceanu-coresp.).

JIUL PETRILA — FLAMURA ROȘIE ORADEA (3—0). Fotbaliștii minerii au dominat în prima repriză dar steril. Ei au reușit de-abia după pauză să-și impună concret supericritatea în urma golurilor realizate de Crăciun (min. 55, din 11 m), Ștefănescu (min. 62) și Casandra (min. 80). (T. Tăutu și I. Zamora-coresp.).

Observatorii federali au cuvîntul:

Ca în fiecare duminică observatorii federali au urmărit și în etapa a XIX-a jocurile de fotbal din cadrul categoriei A. Ne-am adresat cîtorva dintre ei cu rugămintea de a ne spune ceea ce li s-a părut mai important din meciul urmărit. Iată răspunsurile primite:

ȘTEFAN COVACI, antrenor federal *(Rapid — Farul): „La o analiză sumară a jocului, s-ar putea spune că Rapid a dat tonul în acest meci. Realitatea este că în ciuda jocului slab al Farului, cu mult sub valoarea pe care o avea în toamnă această echipă, Rapid nu s-a întrebuințat, a jucat static. Trebuie remarcat însă jocul bun prestat de Năsturescu, cea mai bună extremă a cuplajului de duminică. S-a arătat și foarte eficace, tocmai el care pînă acum strălucea prin ineficacitate. Înseamnă că poate fi și periculos la poartă. (Atenție, Pîrcălab!...). De asemenea, Lupescu, se arată din zi în zi, mai în formă. Selecționabilii, N. Georgescu și C. Dan nu m-au impresionat. Ei pot da mult mai mult decît în acest meci...".*

FLOREA TĂNĂSESCU, secretar general al F.R.F. *(Siderurgistul — Dinamo București): „Gălățenii s-au arătat destul de bine pregătiți, însă pînă la capitolul finalizare. Dinamo a avut contraatacuri periculoase, compartimentul ei cel mai bun a fost totuși apărarea în care Nunweiller III a fost un adevărat stîlp. Pîrcălab a fost mult sub valoarea lui, Haidu n-a arătat nimic deosebit, Frățilă — departe de cel pe care-l cunoșteam. Linia de mijloc (E. Petru — O. Popescu), poate primi calificativul suficient, Nunweiller IV — bine, Popa — satisfăcător, Ivan — slab, în timp ce Datcu, care n-a fost pus la încercare, a făcut două greșeli, în repriza I, care-l puteau „costa".*

ANGELO NICULESCU, antrenor federal *(Progresul — U.T.A.): „Progresul a acționat nesigur datorită unei stări de nervozitate excesivă, ceea ce a dus la dezorganizarea jocului. În schimb, U.T.A. a avut o comportare bună, mai ales în ultimele 45 de minute cînd echipa a funcționat ca un tot omogen. Pasele, urmate de demarcare, au dat un dinamism susținut jocului echipei arădene. Iată notele pe care le-am acordat unor jucători: Mîndru 6, Oaidă 4, Mateianu 5, Caricaș 3, Tîrlea 9".*

ALEXANDRU ENE, vicepreședinte al F.R.F. *(Crișul — Steaua): „Steaua s-a arătat mai matură decît Crișul, a dovedit o bună orientare și a practicat un joc elastic, în cadrul sistemului 4—2—4. De altfel, în prima repriză bucureștenii au dominat. Crișul a luptat pentru un rezultat cît mai bun și de aceea a jucat cu foarte multă ambiție, ofensiv, fără a avea însă „spatele" organizat. A stîrnit discuții golul marcat de orădeni în min. 89 și anulat de arbitru pe motiv de ofsaid. Decizia a fost justă; eu însumi am văzut perfect poziția de ofsaid. Jucătorii de la Crișul, preocupați cu protestele pe lîngă arbitri, au uitat de apărare și atacul echipei bucureștene care a urmat imediat golului anulat i-a surprins complet descoperiți în apărare. Dintre jucători mi-au plăcut Constantin (a jucat foarte bine), D. Nicolae, Suciu, Crișan, Ienei (toți de la Steaua), Bacoș și Balog (Crișul). Fl. Voinea și Creiniceanu — jucători intrați în vederile selecționerilor pentru meciul cu R.P. Bulgaria — au arătat și lucruri frumoase dar au și greșit mult".*

Despre „miză" și eficacitate

În cronica de ieri arătam că în meciul Dinamo Pitești — C.S.M.S. Iași s-a ratat foarte mult din ocazii extrem de favorabile, de către ambele echipe. Adăugăm că s-au dat numeroase pase la întîmplare, sau s-a tras pur și simplu în sus. Cauza? Crisparea înaintărilor, cauzată — după cum se înțelege — de situația în clasament la ora aceea a celor două formații, cărora le era deosebit de prețios fiecare punct. Au învins pînă la urmă piteștenii, tocmai pentru că s-au regăsit mai repede, reușind să înscrie cele două goluri.

Deși tema nu e nouă, considerăm necesar să revenim cît de pe scurt asupra ei, atrăgînd atenția că „miza" mare trebuie să mobilizeze toate resursele unei echipe și nu să-i... moaie picioarele. Și cînd scriem aceste rînduri ne gîndim nu numai la cele două echipe, ci și la altele. O pregătire bine pusă la punct, multilaterală, cu accentul cuvenit pe educația fotbaliștilor și vizînd stăpînirea de sine — iată ce se recomandă îndeosebi echipelor din partea a doua a clasamentului

MIRCEA CONSTANTIN

INFORMAȚIE

Azi la ora 18, în sala C.C.S din str. A. Saligni nr. 2, are loc o consfătuire de lucru a arbitrilor din regiunea București. Cu acest prilej arbitrul Mihai Popa va ține un referat privind îmbunătățirea activității arbitrilor de linie.

PRONOSPORT 6 din 49

1X2X1X21 PRONOEXPRES

ASTĂZI: ultima zi la concursul special Pronoexpres

Astăzi, marți, este ultima zi în care mai puteți depune buletinele la concursul special PRONOEXPRES de mîine 22 aprilie. La acest concurs se atribuie numeroase premii suplimentare, în afara obișnuitelor cîștiguri în bani.

La concursul special PRONOEXPRES de mîine vor fi extrase 22 numere dintre care 8 pentru premiile obișnuite în bani și 14 pentru cîștigurile suplimentare în obiecte și bani.

CELE MAI IMPORTANTE PREMII SUPLIMENTARE SÎNT CELE PENTRU AUTOTURISME. UN ALT GRUP DE VALOROASE CIȘTIGURI SUPLIMENTARE IL REPREZINTĂ EXCURSIILE PESTE HOTARE, CARE SE ACORDĂ ÎN NUMAR NELIMITAT LA CONCURSURILE DE MÎINE. EXCURSIILE VOR AVEA LOC ÎN R.P. UNGARĂ ȘI SE VOR EFECTUA CU AUTOCARUL ÎN ORGANIZAREA O.N.T. CARPAȚI.

La concursul special PRONOEXPRES de mîine se pot cîștiga AUTOTURISME ȘI CU NUMAI 5 NUMERE!

MENȚIONĂM CĂ BULETINELE ZECIMALE PARTICIPĂ CU ȘANSE EGALE LA ATRIBUIREA AUTOTURISMELOR.

În total, concursul special PRONOEXPRES de mîine va avea 22 categorii de premii în obiecte și bani.

Trecînd la concursul PRONOSPORT de duminică 26 aprilie, vom menționa prezența în fruntea programului a două întîlniri internaționale ale fotbaliștilor noștri: Selecționata divizionară A — Selecționata olimpică a R.S. Cehoslovace și Selecționata divizionară II — Ujpesti Dozsa. În rest, meciuri din campionatul categoriei B și din cel italian.

Iată programul complet al concursului PRONOSPORT nr. 17 din 26 aprilie 1964:

I. Sel. div. A — Sel. olimp. R.S.C.
II. Sel. div. II—Ujpesti Dozsa
III. Știința Gl.—Met. Buc. (cat. B)
IV. Flacăra Moreni—Ceahlăul P. Neamț (cat. B)
V. C.S.M. Sibiu—C.S.M. Reșița (cat. B)
VI. Gaz Metan Mediaș—Ind. Sîr. C. Turzii (cat. B)
VII. Bari—Atalanta (camp. italian)
VIII. Fiorentina—Inter. (camp. ital.)
IX. Juventus—Lanerossi (camp. ital.)
X. Lazio—Torino (camp. italian)
XI. Messina—Mantova (camp. ital.)
XII. Modena—Roma (camp. italian)

● La SPORTEXPRES s-a mai prezentat un cîștigător de autoturism. Este vorba de participanta MARIA HOLMU din București. ÎN ACEST FEL, NUMARUL AUTOTURISMELOR ATRIBUITE PÎNĂ ÎN PREZENT LA SPORTEXPRES-TRIMESTRUL I/1964 SE RIDICĂ LA 18! TERMENUL PENTRU TRIMITEREA PRIN SCRISOARE CU VALOARE DECLARATĂ A BILETELOR CIȘTIGĂTOARE ÎN OBIECTE LA SPORTEXPRES ESTE 13 MAI A.C, ACEEAȘI DATĂ ESTE VALABILĂ ȘI PENTRU INCASAREA, LA CASELE RAIONALE ȘI AGENȚIILE PROPRII C.E.C., A PREMIILOR ÎN BANI.

PRONOEXPRES

Premiile concursului Pronoexpres nr. 16 din 15 aprilie 1964

Categoria I, 1 variantă a 61.524 lei. Categoria a II-a 6,4 varinte a 10.414 lei. Categoria a III-a, 54,1 variante a 1.326 lei. Categoria a IV-a, 305,7 variante a 301 lei. Categoria a V-a 1394,3 variante a 66 lei. Categoria a VI-a 5717,5 varainte a 22 lei.

Cîștigătorul premiului de categoria I este participantul Rișcă Vasile din Hunedoara.

Rubrică redactată de Loto-Pronosport.

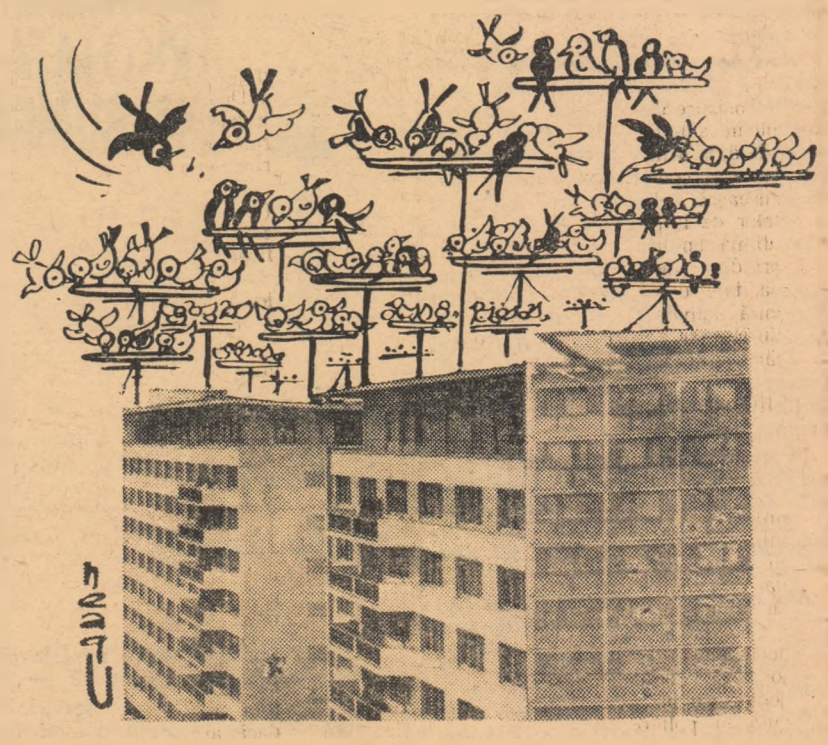

— Poftim! Ți-am spus că nu mai găsim nici un loc! Azi e fotbal la televiziune.

SPORTURI nautice

Un echipaj de... 100+10 juniori mici se îndreaptă spre sosire

Foto: T. Chioreanu

„Crosul canotorilor"—o promisiune

Nu e o greșeală de rubricare. De patru ani încoace, crosul — devenit mai de mult sport ajutător în pregătirea canotorilor — marchează deschiderea pe uscat a... activității pe apă. Această nouă „avanpremieră" desfășurată pe aleile Herăstrăului, a cunoscut un binemeritat succes de participare: aproape 400 de juniori mici și mari, alături de seniori (a se citi la ambele genuri), au ținut să demonstreze că n-au stat „pe cuptor" astă iarnă și că bărcile pot să-i aștepte cu încredere. Doar categoria senioarelor (13 concurente!) a făcut — din păcate — notă discordantă la această amplă participare. Faptul n-a putut influența însă nota favorabilă dată celorlalte cinci categorii (bună inițiativa de a extinde întrecerea la juniori pe grupe de vîrstă), prezența în corpore a antrenorilor la „apelul de primăvară" și strădaniilor comisiei orășenești de specialitate, care a făcut eforturi evidente să nu fie depășită de torentul înscrierilor.

Iată pe toți fruntașii acestui cros: Juniori II — I. Belciug (S.S.E. I), junioare II — Ana Galia (S.S.E. II); Juniori I — E. Petrache (Știința) junioare I — Doina Butaru (S.S.E. II); seniori — Șt. Pocora (Steaua) și senioare — Hilde Lauer (Steaua). Trofeul C.O.S.N. a revenit clubului Steaua, pentru punctajul cumulat la seniori și senioare. Au urmat Știința și Dinamo. În celelalte clasamente: Juniori I — 1. Metalul, 2. Olimpia, 3. S.S.E. I; Juniori II — 1. C.S.S., 2. S.S.E. I. 3. Dinamo.

„Dacă jumătate din acești tineri nu vor „dezerta" de la antrenamente și de la primele concursuri pe Herăstrău sau Snagov, vom avea din plin de lucru la vară" — ne spunea la sfîrșitul concursului, cu multă speranță în glas, Fr. Cerhati, „decanul" de vîrstă al antrenorilor de la noi. Într-adevăr, caiacul, canoea și în special schiful romînesc au nevoie de noi rezerve, de cît mai multe elemente talentate. De aceea am dori ca acest reușit cros al canotorilor să fie reeditat și pe ape, să nu rămînă o simplă promisiune...

N. MARDAN

CICLISM

Gh. Bădără și Em. Rusu (Dinamo) campioni ai orașului București la contratimp perechi

Duminică dimineață a avut loc pe șoseaua București—Oltenița faza orășenească a campionatului republican de contratimp perechi. Timpul bun a permis rutierilor să concureze la adevărata lor valoare.

Întrecerea a fost dominată de cicliștii din lotul olimpic (în clasament apar însă la cluburile de care aparțin). Cuplul *Gh. Bădără—Emil Rusu* — favorit după calculele hîrtiei — a confirmat speranțele, realizînd o medie orară de 43,2 km (întrecerea s-a desfășurat la seniori de-a lungul a 40 km.). Iată acum clasamentul:

1. Gh. Bădără — Em. Rusu (Dinamo) 55:49; 2. *I. Cosma — C. Ciocan* (Dinamo) 57:26; 3. *Fr. Ghera — N. Niculescu* (Steaua) 57:27; 4. *A. Simion — Fl. Cristescu* (Voința) 57:47; 5. *N. Ciumeti — E. Bărbulescu* (Dinamo) 58:15; 6. *P. Neacșu — Gh. Tălpescu* (Voința) 59:19.

În afară de concurs au luat parte și alergătorii din lotul pentru „Cursa Păcii". Iată rezultatele realizate de ei: *C. Dumitrescu—W. Ziegler* 55:49; *G. Moiceanu—I. Ardeleanu* 56:34 și *I. Stoica—L. Zanoni* 57:19.

Alte rezultate: juniori cat. I (25 km) — 1. *I. Ghitea—Gh. Juravle* (Olimpia) 37:38; 2. *Gr. Constantin—R. Calagiu* (Voința) 38:24; 3. *Gh. Toader — R. Lupu* (Voința) 39:04; juniori cat. a II-a (15 km): 1. *V. Diaconescu — V. Hrușca* (SSE 1) 24:09; 2. *Alex. Sofronie—I. Ianu* (SSE 1) 24:15; 3. *St. Cernea — Dan Belcic* (SSE 1) 25:28.

VOLEI

Constructorul Brăila continuă să conducă în seria a II-a a campionatului

DUMINICĂ, ÎN PENULTIMA ETAPĂ A CAMPIONATULUI MASCULIN, SERIA A II-A:

Dinamo Suceava — Minerul B. Mare 0—3 (7, 10, 6). Joc de slabă factură tehnică. Dinamoviștii nu i-au putut opune o rezistență eficientă atacului hotărîtor al oaspeților. S-au remarcat *Popescu* și *Ionescu* (M) și *Dascaliu* (D).

Înainte Timișoara — Știința Brașov 3—1 (15—11, 15—12, 15—17, 15—12). Un meci bun, în care gazdele au cîștigat mulțumită superiorității lor în jocul la fileu. *(I. STAN* coresp.).

Știința Petroșeni — C.S.M. Cluj 3—0 (8, 12, 10). Succes obținut fără emoții de *Știința*, din echipa căreia s-au remarcat *Cojocaru, Horincaru, Stelea* și *Manea*. De la *C.S.M. — Lucaci* și *Pop. (N. TĂUTU* și *I. ZAMORA* — coresp.).

Constructorul Brăila—Industria Sîrmei Cîmpia Turzii 3—0 (6, 11, 9). Întîlnire spectaculoasă. Învingătorii au fost aplaudați în special pentru frumusețea atacurilor lor. *(GR. RIZU* — coresp.).

ÎN MECIUL DE LA BUCUREȘTI: Olimpia — Electroputere Craiova 3—1 (10—15, 15—8, 15—13, 15—10). Partida, de nivel tehnic mediu, nu a displăcut spectatorilor. Ea i-ar fi satisfăcut însă mai mult dacă echipa *Electroputere* marca tot timpul, prin jocul său, diferența de poziții din clasament dintre ea și Olimpia. Și, cu un plus de insistență, noi credem că oaspeții puteau pleca din Capitală nu numai cu un set cîștigat. Pentru aceasta, de-a lungul tuturor celor 80 de minute ale întîlnirii ei ar fi trebuit să acționeze cu aceeași energie și varietate cu care și-au construit și finalizat atacurile în prima parte a jocului. De altfel, ceea ce a determinat aproape pe întreg parcursul partidei trecerea inițiativei și a conducerii scorului de o parte sau de alta a fileului a fost tocmai abandonarea schemelor tactice șablon și utilizarea cu lăudabilă hotărîre a atacurilor din prima pasă. Sub acest aspect trebuie privită evoluția scorului în setul al III-lea: *4—0, 4—1, 6—1, 6—2, 7—2, 9—3, 10—5, 10—8. 11—8, 11—9, 12—9, 12—13, 15—13!* Răsturnările scorului se explică tocmai prin alternanța, prin inversarea orientării ofensivei menționată mai sus, finalmente biruind echipa cu atacul mai variat. Jucătorii remarcați: *Claici, Butenco, Iuga, Wolf* (Olimpia), *Botoșanu, Marinescu* și *Mîrșan* (Electroputere). A. arbitrat bine *A. Ionescu*.

CONSTANTIN FAUR

CLASAMENTELE LA ZI

MASCULIN, SERIA A II-A

1.	(1) Constr. Brăila	17	11	6	40:26	28
2.	(3) Știința Petroșeni	17	10	7	35:26	27
3.	(4) Minerul B. Mare	17	10	7	33:26	27
4.	(2) Știința Brașov	17	9	8	35:29	26
5.	(6) Înainte Tim.	17	9	8	33:31	26
6.	(5) El.-putere Craiova	17	8	9	31:32	25
7.	(7) Industr. Sîrmei C. T.	17	8	9	26:30	25
8.	(8) C.S.M. Cluj	17	8	9	30:36	25
9.	(9) Olimpia Buc.	17	7	10	31:37	24
10.	(10) Din. Suceava	17	5	12	20:41	22

ULTIMA ETAPĂ (26 aprilie): C.S.M. Cluj—Olimpia București; Știința Brașov — Constructorul Brăila; Ind. Sîrmei C. Turzii — Știința Petroșeni; Electroputere Craiova — Dinamo Suceava; Minerul B. Mare — Înainte Timișoara.

MASCULIN, CUPA R.P.R.

1.	(1) Rapid București	10	9	1	29: 9	19
2.	(3) Tractorul Brașov	10	8	2	27:13	18
3.	(2) Dinamo București	10	7	3	25:15	17
4—6.	(4) Progr. București	10	5	5	21:21	15
4—6.	(6) Minerul Bihor	10	5	5	20:20	15
4—6.	(7) Petrolul Ploiești	10	5	5	19:19	15
7.	(5) Știința Timișoara	10	4	6	20:22	14
8.	(11) Știința Cluj	10	4	6	17:22	14
9.	(8) C.S.M.S. Iași	10	4	6	18:23	14
10.	(10) Steaua București	10	3	7	18:26	13
11.	(9) Știința Galați	10	3	7	14:23	13
12.	(12) Farul Constanța	10	3	7	12:27	13

ULTIMA ETAPĂ (26 aprilie): Rapid București — Tractorul Brașov; Steaua București—Petrolul Ploiești; Progresul București — Minerul Bihor; Dinamo București — C.S.M.S. Iași; Știința Galați — Farul Constanța; Știința Timișoara — Știința Cluj.

GIMNASTICĂ

Note critice

Un zîmbet nelalocul lui

Gimnastica, poate mai mult ca alte discipline sportive, cere din partea sportivului aflat în competiție o concentrare maximă. Numai astfel exercițiul poate fi executat bine, numai astfel poate fi evitată o cădere de pe un aparat, o ezitare.

Tocmai din această cauză, gimnasticii îi sînt proprii disciplina, ordinea, liniștea, calmul, impuse în primul rînd de înșiși sportivii concurenți, care de cele mai multe ori se respectă unul pe altul, își creează reciproc condiții optime de concurs.

Subliniem toate acestea pentru că prima etapă a campionatului republican pe echipe ne-a arătat că gimnaștii noștri fruntași mai au încă serioase lacune la acest capitol. În nenumărate rînduri, de la secretariatul concursului s-a atras atenția sportivilor asupra unor manifestări negative, fiind vizați, din păcate, chiar membri ai lotului republican.

Astfel, echipa Dinamo I, campioană a țării pe anul trecut, a ignorat în nenumărate rînduri disciplina de concurs, deplasîndu-se la aparate fără a avea permisiunea secretariatului concursului. De altfel echipei Dinamo I i s-a dat un avertisment public pentru lipsă de disciplină, ceea ce nu se potrivește (mai bine zis n-ar trebui să se potrivească!) unei echipe ce deține titlul de campioană republicană și care înglobează majoritatea componenților lotului republican. Antrenorul a zîmbit la această decizie, dar momentul zîmbetului a fost, după părerea noastră, cu totul nepotrivit.

La fel de indisciplinat s-a comportat și echipa masculină Știința II, căreia i s-a atras atenția în nenumărate rînduri pentru terminarea încălzirii, pentru aliniere în fața aparatului, pentru păstrarea ordinei în sală.

Și încă un aspect: s-au purtat multe discuții neprincipiale între antrenori și arbitri, care — în ultimă instanță — tot indisciplină înseamnă.

Într-un interval scurt, în aceeași sală, au evoluat un mare număr de sportivi și sportive. Dacă în timpul concursului era uneori mult zgomot, un du-te-vino enervant, o atmosferă nepotrivită întrecerilor de gimnastică, aceasta s-a întîmplat și din cauza lipsei de disciplină de care au dat dovadă mulți concurenți.

Pe viitor, deci, mai multă disciplină, tovarăși sportivi și antrenori.

CONSTANTIN MACOVEI

O nouă serie de călătorii peste hotare

O.N.T. CARPAȚI PRIMEȘTE ÎNSCRIERI LA AGENȚIILE ȘI FILIALELE SALE DIN TOATĂ ȚARA PENTRU URMĂTOARELE CĂLĂTORII:

ÎN R.S. CEHOSLOVACA

22—31 mai și 28 mai-6 iunie cu trenul pe itinerarul: București—Budapesta — Praga, cu excursie la Karlovi-Vary — Brno — Bratislava — București

23 mai-5 iunie și 29 mai-11 iunie, cu autocarul pe itinerarul: București — Budapesta — Bratislava — Brno — Tele — Hradee — Cesky Budejovice — Hlubko — Tabor — Pilsen — Karlovi-Vary — Praga — București.

ÎN U.R.S.S.

31 mai-14 iunie, cu trenul, pe itinerarul: București — Kiev — Erevan — Tbilisi — Suhumi — Odessa — București.

ÎN R.P. UNGARA

24—31 mai și 29 mai-5 iunie, excursie cu trenul de la București la Budapesta.

23—31 mai, excursie cu trenul organizată pentru tineret, pe itinerarul: București — Pecs — Budapesta (ședere trei zile la Pecs și patru zile la Budapesta).

ÎN R.P. POLONA

20—28 mai, cu trenul pe itinerarul: București — Vicșani — Cracovia — Via Radom — Varșovia — Via Lublin — București.

Bluzele

jachetele,

scampolourile,

tricotate din bumbac în modele și culori variate, colorate cu coloranți de calitate superioară — sînt îmbrăcămintea ideală pentru servici și sport

Îmbrăcămintea tricotată din bumbac este lejeră, practică, modernă și ușor de întreținut

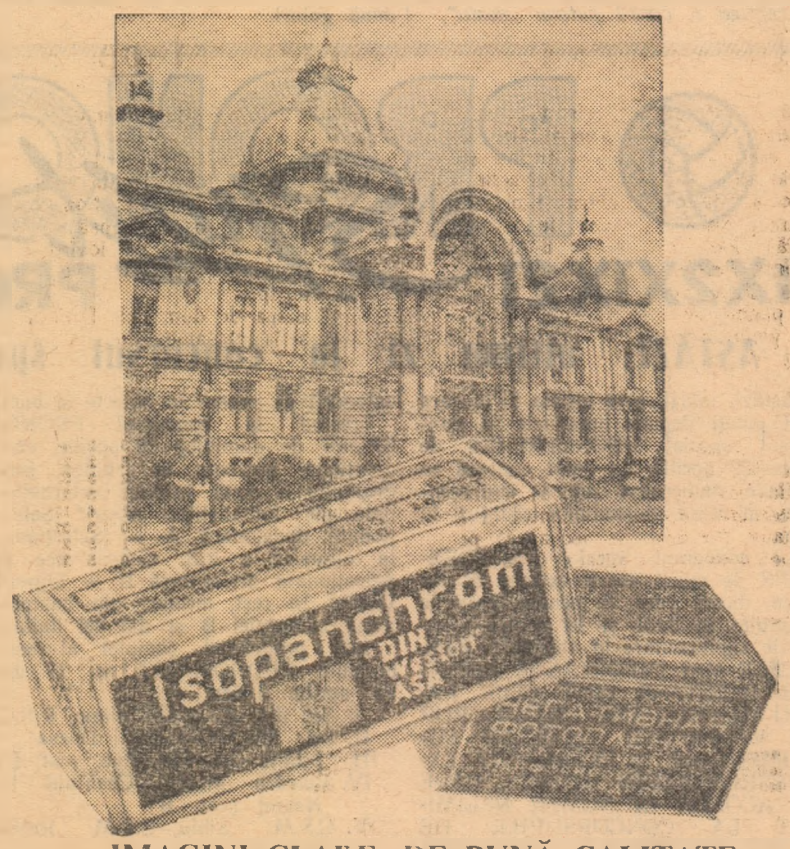

IMAGINI CLARE, DE BUNĂ CALITATE OBȚINEȚI FOLOSIND FILMELE ȘI ROLL-FILMELE «ISOPANCHROM — URSS — DE 17/10 DIN CU GRANULAȚIE FINĂ ȘI CU O LATITUDINE DE EXPUNERE MARE ȘI DE 21/10 DIN CARE PERMITE FOTOGRAFIEREA ȘI ÎN CONDIȚII DE ILUMINARE SLABĂ SAU LA LUMINA ARTIFICIALĂ.

ATLETISM

Sîntem abia la începutul drumului

Este încă mult prea devreme să se poată vorbi de o formă sportivă ridicată a atleților noștri, pentru că ei se află și acum în plină perioadă pregătitoare. Experiența antrenorilor noștri și a celor mai buni atleți din lume a arătat că o perioadă pregătitoare prelungită pînă la 5—6 luni, într-un an, asigură o bază temeinică pentru rezultate sportive de cea mai ridicată valoare.

De aceea trebuie să apreciem rezultatele, de început de sezon, ale atleților în lumina sarcinilor activității de pregătire. Ca atare, în comparație cu performanțele obținute de ei în aceeași perioadă a anilor trecuți, trebuie să subliniem faptul că majoritatea celor care au luat primele starturi oficiale, în noul sezon competițional, au realizat cifre cu mult mai bune, arătînd că se află pe drumul cel bun, singurul care duce la... succes. Dar pînă a ajunge la succes trebuie încă foarte multă muncă, o activitate asiduă, stăruitoare.

ALEXANDRU SPIRIDON

Iată, de pildă, la sfîrșitul săptămînii trecute alți atleți fruntași au intrat în „hora" concursurilor din acest an olimpic. Prima concluzie: o oarecare stînjeneală, caracteristică „debutului", dar care poate fi înlăturată prin participarea la cît mai multe concursuri, în condiții cît mai diferite de întrecere.

Apoi rezultatele! Cîteva sînt promițătoare, dar se cer nu numai confirmate, ci și serios îmbunătățite. *Atleții noștri au înainte un bogat sezon de concursuri importante. Obiectivul principal al activității lor trebuie să fie îmbunătățirea continuă a cifrelor rezultatelor, ridicarea lor la plafonul valorilor internaționale.*

Ne amintim, de pildă, că și anul trecut, primul start a fost promițător. Concursul de primăvară de la Galați a prilejuit o serie de performanțe frumoase. Dar atleții noștri s-au cam lăsat pe tînjală și rezultatele au crescut, mai apoi, într-o măsură insuficientă, iar la Jocurile Balcanice de la Sofia ei s-au comportat slab.

Alexandru Spiridon a obținut duminică 2,06 m la săritura în înălțime. Antrenorul său, *prof. E. L. Bran*, ne spunea — în urmă cu cîteva zile — că *noul sezon de concursuri îl găsește pe Spiridon mult mai bine pregătit decît anul trecut.* Și deși studentul bucureștean încă n-a pus accent, în pregătirea sa, pe lucrul specific, iată că totuși — avînd o foarte bună pregătire fizică multilaterală — a reușit acest rezultat remarcabil.

Spiridon nu trebuie să se culce pe laurii primului succes. Ba, dimpotrivă, să se pregătească cu și mai multă seriozitate.

Aceeași observație este valabilă și pentru ceilalți atleți fruntași, ca și pentru juniori. *Lupta pentru rezultate cît mai valoroase, obținute de cît mai multe ori, să le fie călăuză în activitatea de zi cu zi.*

V. MIHAIL

● Aproape 50 de concurenți din București și Ploiești au luat startul în cea de a 19-a ediție a **„Circuitului de marș P.T.T."**. Întrecerile au fost viu disputate și au prilejuit o serie de rezultate mulțumitoare. **Începători — 5 km:** N. Maxim (Voința Pl.) 27:30,0; 2. S. Odobeșiu (Olimp. Buc.); 3. C. Ghețu (SSE I); **juniori — 5 km:** D. Bogdan (Din.) 26:24,0; 2. N. Brînzan (Met.); 3. V. Marinescu (SSE I); **seniori — 20 km:** I. Barbu (PTT) 1.39:04,0 (la 6 min. de norma olimpică pe 1964); 2. I. Bogdan (Met.); 3. M. Stănțulică (Met.); 4. I. Baboie (PTT); 5. V. Such (Steaua); 6. I. Urse (Met.)

● Pe stadionul Tineretului din Capitală a avut loc duminică ediția a II-a a **„Cupei Institutului de Construcții București"**. Întrecerile s-au desfășurat în cadrul Spartachiadei republicane. Cîteva rezultate: băieți: 100 m: **M. Isbășescu 11,2**; 400 m: **N. Mira 53,5**; 1000 m: **N. Mira 2:45,7**; lungime: **T. Cătănescu 6,68**; triplu: **N. Popovschi 14,53**; înălțime: **N. Popovschi 1,80**; fete: 400 m: **G. Ilinca 65,9**; înălțime: **M. Cosmovici 1,40.** (N. D. Nicolae-corresp).

TIR

Rezultatele centralizate ale „Cupei primăverii"

Tradiționalul concurs prin corespondență „Cupa primăverii" s-a bucurat și în acest an de succes. La întreceri au luat parte peste 250 trăgători fruntași din 19 secții de tir, iar rezultatele au fost bune la aproape toate probele. Remarcăm în mod deosebit performanțele realizate de T. Ciulu și I. Sîrbu (Steaua) 1137 p. la armă calibru mic 3x40 focuri seniori, Ioana Soare (Știința) și Margareta Enache (Steaua) 842 și respectiv 841 p. la armă 3x30 focuri senioare, E. Alșani (Steaua) 839 p. la aceeași probă rezervată juniorilor, N. Bratu (Știința) 547 p. la pistol liber, I. Tripșa (Dinamo) 587 p. la pistol viteză, L. Giușcă (Știința) 582 p. la pistol calibru mare etc.

Iată rezultatele centralizate: **armă liberă calibru redus 3x40 focuri, seniori:** 1. T. Ciulu (Steaua) 393 + 380 +364=1137 p., 2. I. Sîrbu (Steaua) 387 + 388 + 362=1137 p., 3. I. Olărescu (Știința) 391 + 385 + 355 =1131 p., **pe echipe:** 1. Steaua 20 p., 2. Știința 54 p., 3. Olimpia 56 p.; **Armă liberă 3x30 focuri, senioare:** I Ioana Soare (Știința) 289 + 276 +277=842 p., 2. Margareta Enache (Steaua) 293 + 287 + 261=841 p., 3. Ana Goreti (Olimpia) 292 + 279 + 264=835 p.; **pe echipe:** Știința 43 p.; **juniori:** 1. E. Alșani (Steaua) 290 + 277 + 272=839 p., 2. D. Becea (Știința) 288 + 276 + 257=821 p., 3. N. Sahaidac (Metalul) 288 + 276 + 247=811 p.; **pe echipe:** Steaua 26 p.; **junioare:** 1. Georgeta Șerban (C.S.M.S. Iași) 291 + 283 + 260=834 p., 2 Tudora Cristea (Cetatea Giurgiu) 238 + 270 + 248 =806 p.; 3. Aritina Pîrjol (Steaua) 284 + 257 + 248 =789 p; **pe echipe:** Cetatea Giurgiu 40 p. **Pistol liber:** 1. N. Bratu (Știința) 547 p., 2. I. Pieptea (Olimpia) 543 p., 3. I. Nițu (Olimpia) 541 p.; **pe echipe:** Olimpia 5 p. **Pistol viteză:** 1. I. Tripșa (Dinamo) 587 p., 2. Șt. Petrescu (Dinamo) 586 p., 3. M Dumitriu (Steaua) 583 p.; **pe echipe:** Dinamo 3 p. **Pistol calibru mare:** 1 L. Giușcă (Știința) 582 p., 2. M Dumitriu (Steaua) 577 p., 3. G. Maghiar (Dinamo) 576 p.; **pe echipe:** Dinamo 7 p. **Talere aruncate din șanț 100 buc.:** 1. Gh. Enache (Steaua) 97 p., 2. I. Dumitrescu (Dinamo Obor) 96 p., 3. I. Stănescu (Steaua) 94 p.; **pe echipe:** Steaua 4 p. **Talere aruncate din turn 100 buc.:** I Gh. Sencovici (S.S.E. I.) 91 p., 2. I. Georgescu (Steaua) 91 p., 3. V. Calomfirescu (Steaua) 88 p.; **pe echipe:** S.S.E. I 5 p.

Clasament general pe echipe: 1. Steaua 218 p., Știința 444 p., 3. Dinamo 479 p., 4. C.S.M. Cluj 640 p., 5. Steagul roșu Brașov 656 p., 6. Olimpia 695 p., 7. Petrolul Ploiești 831 p., 8. C.F.R. Arad 854 p., 9. Cetatea Giurgiu 989 p., 10 Metalul 991 p.

RUGBI

AU ÎNCEPUT PREGĂTIRILE PENTRU „CUPA PĂCII"

În timp ce Griviția Roșie *se pregătește intens pentru participarea la cea a doua ediție a „Cupei campionilor europeni", în care urmează să întîlnească formația marocană R.U.C. Casablanca și, în caz de victorie, echipa din* Hanovra *și mai departe campioana Franței,* Agen, *ceilalți rugbiști fruntași se antrenează în vederea jocurilor din „Cupa Păcii" care în acest an vor avea loc în R.D. Germană. Săptămîna trecută a avut loc un joc de verificare, iar mîine se va disputa altul. Din lotul care se pregătește pentru „Cupa Păcii" fac parte următorii jucători: Ionescu, Drobotă, Baciu, Stoica, Iordăchescu, Căpușan, Popescu, Preda, V. Rusu, Șerban, Graur, Zlătoianu, Enache, Țuțuianu, Moromete, Fugigi, Cristodulo, Mateescu, Leonte, Chiriac, Giugiuc, Luscal, N. Cordoș, Rahtopol, Gh. Nica, Ciobănel, Dragomir, I. Cordoș, Nedelcu și Penciu. Antrenori:* P. Cosmănescu *și* D. Manoileanu.

În completarea cronicii etapei...

● PETROȘENI (prin telefon). Localnicii au obținut meritat victoria. Ei au dominat mai mult, reușind să înscrie trei încercări prin Petrache, Chiriac și Iliescu. Pentru timișoreni a marcat Naca (lovitură de picior căzută). Rezultat: 9—3 (6—3) pentru Știința Petroșeni. (N. Tăutu, coresp.).

● CLUJ (prin telefon). Toate cele 12 puncte au fost înscrise din lovituri de picior căzute. Au marcat: Gherasim (de două ori) pentru Știința Cluj, Graioveanu și Alexandrescu, pentru Progresul. Scor final: 6—6. (V. Caceveanu, coresp.).

● BIRLAD (prin telefon). Jocul a fost de slab nivel tehnic. Au înscris: Călin (lovitură de pedeapsă) și Brăescu (încercare) pentru Rulmentul și Antimoianu (lovitură de pedeapsă) pentru Constructorul. Rezultat: 6—3 (3—0) pentru bîrlădeni. (E. Solomon și N. Ciuraru, coresp.).

● GLORIA — C.S.M.S. IAȘI 6—6 (3—0). Jocul a fost disputat, spectaculos, deschis. Au marcat: Soare (încercare și lovitură de pedeapsă), pentru Gloria, Matievschi (două lovituri de pedeapsă) pentru C.S.M.S. (N. Tokacek, coresp.).

După etapa de duminică, Dinamo a preluat șefia clasamentului, la egalitate de puncte cu Griviția Roșie.

1. Dinamo	6	5	1	0	147: 15	17
2. Griviția Roșie	6	5	1	0	103: 27	17
3. Steaua	6	4	2	0	96: 21	16
4. Progresul	6	3	3	0	41: 24	15
5. Constructorul	6	3	1	2	44: 34	12
6. CSMS Iași	6	2	2	2	24: 30	12
7. Știința Cluj	6	2	1	3	33: 92	11
8. Rulmentul Bîrlad	6	1	2	3	21: 35	10
9. Știința Petroșeni	6	1	1	4	15: 28	9
10. Gloria	6	0	3	3	32: 59	9
11. Știința Timișoara	6	1	0	5	27:108	8
12. Ancora Galați	6	0	1	5	27:136	7

NOTĂ

Mai multă pregătire, mai multă combativitate

Este vorba de echipa Ancora Galați, promovată în acest an în campionatul categoriei A. Firește, nimeni nu are pretenția ca această formație tînără, încă lipsită de experiență, să cîștige în fața unor adversari de certă valoare, care de mulți ani dețin poziții frunțașe în rugbiul nostru. Dar, referindu-ne la jocul Dinamo — Ancora Galați disputat duminica în Capitală, trebuie să spunem că evoluția gălățenilor a însemnat o mare decepție din toate punctele de vedere. Scorul astronomic (58—0) reflectă nu numai pregătirea complet necorespunzătoare a echipei din Galați pentru nivelul categoriei A, ci și slaba putere de luptă a acestei formații care duminică s-a mulțumit să repună balonul în joc și atît. După barajul în urma căruia Ancora Galați a promovat în categoria A, specialiștii remarcau tocmai dirzenia pe care a dovedit-o această echipă. Ce s-a întîmplat de-atunci? Nu cumva promovarea în „A" a fost considerată ca „obiectiv maxim" și preocuparea pentru pregătire, pentru ridicarea formației la nivelul celorlalte echipe, a scăzut considerîndu-se că „ce-a fost de învățat s-a învățat?"

În orice caz, faptul că duminică gălățenii au suferit o înfrîngere la unul din cele mai severe scoruri din ultimii ani, că după șase etape echipa are cele mai multe puncte primite și ocupă ultimul loc în clasament trebuie să constituie un semnal de alarmă, prilejul unei analize temeinice care să ile urmată de măsurile corespunzătoare. Pentru că ne-ar fi greu să credem că gălățenii au intenționat doar să facă o „escală" în categoria A...

— d. g. —

HANDBAL

BULETINUL CAMPIONATELOR...

● O notă bună și pentru etapa a doua ● Rezultate așteptate, modificări puține în clasament ● Un nou lider în seria a II-a masculină

Fază din partida de juniori S.S.E. nr. 2 București — S.S.E. Cluj (24—14). Echipa din Cluj înscrie un gol

Foto: V. Bageac

Ceea ce se cuvine subliniat din capul locului, pe marginea etapei de duminică a campionatelor, este faptul că majoritatea echipelor s-au menținut în joc în limitele sportivității, deși printre ele se numărau formații angajate în lupta pentru evitarea retrogradării. Ele n-au transformat meciurile într-o luptă oarbă pentru puncte, ci și-au apărat corect șansele, reușind în raport cu gradul de pregătire și valoarea lotului folosit. A existat preocupare pentru calitatea jocului (element esențial care deschide drumul spre succese), dovadă că duminică am înregistrat din nou partide de bun nivel tehnic (Mureșul—S.S.E. Timișoara f., Dinamo Brașov—Știința Timișoara m., Tractorul Brașov—Rulmentul Brașov f. etc.) sau echipe cu o comportare din ce în ce mai bună (Dinamo Bacău m., Știința Cluj f., S.S.E. Ploiești f., Voința Sighișoara m. etc.). Este un aspect pozitiv, care a caracterizat și prima etapă a returului și pe care-l dorim păstrat pînă la sfîrșitul campionatului.

În ce privește rezultatele, ele au fost cele așteptate. Și așa însă, au produs cîteva schimbări în clasamente. Nu multe și nu în toate seriile. Cele mai mari salturi (cîte 2 locuri) le-au făcut Rapid București, Dinamo Brașov și Știința Petroșeni, în timp ce Dinamo Bacău, Voința Sighișoara (noul lider al seriei a II-a) și Tehnometal Timișoara la băieți, Tractorul Brașov și C.S.M. Sibiu la fete au cîștigat cîte un loc. Dar, încă nu poate fi vorba de o stabilizare în clasamente, cel puțin pentru zona ultimelor trei locuri. Etapele următoare mai pot provoca multe modificări, chiar și în primele locuri. Iată, de altfel, clasamentele:

MASCULIN — SERIA I

1. Steaua Buc. (1)	9	8	0	1	156: 75	16
2. Dinamo Buc. (2)	9	8	0	1	146: 88	16
3. Dinamo Bacău (4)	9	5	0	4	102: 92	10
4. Știința Galați (3)	9	5	0	4	111:157	10
5. Rapid Buc. (7)	9	3	1	5	120:117	7
6. Tractorul Bv. (5)	9	3	0	6	111:149	6
7. Raf. Teleajen (6)	9	2	1	6	110:132	5
8. C.S.M.S. Iași (8)	9	1	0	8	85:131	2

ETAPA VIITOARE (26 aprilie): Tractorul—C.S.M.S., Raf. Teleajen — Dinamo Bacău, Știința Galați — Steaua, Dinamo Buc. — Rapid.

SERIA A II-A

1. Voința Sighiș. (2)	9	6	1	2	167:147	13
2. Știința Timiș. (1)	9	5	2	2	152:122	12
3. Știința Tg. M. (3)	9	4	1	4	141:144	9
4. Tehnometal Tim. (5)	9	4	1	4	104:108	9
5. Știința Petr. (7)	9	4	0	5	157:153	8
6. Dinamo Brașov (8)	9	3	1	5	89: 86	7
7. Voința Sibiu (4)	9	3	1	5	111:125	7
8. C.S.M. Reșița (6)	9	3	1	5	120:156	7

ETAPA VIITOARE: Voința Sibiu — Dinamo, Știința Tg. M. — Voința Sigh., C.S.M. Reșița — Știința Petroșeni, Știința Tim. — Tehnometal.

FEMININ — SERIA I

1. Rapid Buc. (1)	9	9	0	0	134: 52	18
2. Știința Buc. (2)	9	7	0	2	92: 34	14
3. S.S.E. Ploiești (3)	9	6	1	2	65:66	13
4. Tractorul Bv. (5)	9	4	0	5	59: 69	8
5. Confecția Buc. (4)	9	3	0	6	67: 82	6
6. Progresul Buc. (6)	9	4	2	5	62: 89	6
7. Voința Sighiș. (7)	9	1	2	6	51: 83	4
8. Rulmentul Bv. (8)	9	1	1	7	49:107	3

ETAPA VIITOARE: Progresul — S.S.E., Voința Sigh. — Rapid, Știința Buc. — Rulmentul, Confecția — Tractorul.

SERIA A II-A

1. Știința Tim. (1)	9	7	0	2	106:68	14
2. S.S.E. Timiș. (2)	9	6	0	3	98:79	12
3. Știința Cluj (3)	9	5	1	3	85:80	11
4. Mureșul Tg. M. (4)	9	5	0	4	88:73	10
5. C.S.M. Sibiu (6)	9	5	0	4	76:69	10
6. Construct. Tim. (5)	9	4	0	5	70:77	8
7. Electromagn. Buc. (7)	9	2	0	7	58:93	4
8. S.S.E. Petroșeni (8)	9	1	1	7	52:94	3

ETAPA VIITOARE: S.S.E. Petr.—Electromagnetica, Știința Cluj — CSM Sibiu, S.S.E. Tim. — Constructorul Tim. Jocul Știința Tim. — Mureșul se dispută la 30 aprilie.

A ÎNCEPUT ÎNTRECEREA PENTRU PROMOVARE

● PRIMELE REZULTATE DIN CAMPIONATUL DE CALIFICARE ● A DOUA ETAPĂ A JUNIORILOR

Activitatea competițională la handbal nu s-a rezumat la jocurile categoriei A. De data aceasta programul de sîmbătă și duminică a fost mai bogat: a început campionatul de calificare și a continuat cel al echipelor de juniori și junioare.

În campionatul de calificare rezultatele care ne-au parvenit sînt destul de concludente. În unele meciuri echipele calificate au înregistrat scoruri mari, care subliniază diferența netă de valoare (Știința București, Cauciucul Onești, Spartac Constanța, Favorit Oradea față de Știința Slatina, Victoria Suceava, Știința Drăgășani și, respectiv, Flacăra Satu Mare). Într-un singur meci, din cele la care cunoaștem rezultatele, calificarea unei echipe n-a fost decisă pe teren: Textila Buhuși — S.S.E. Buzău. Simbătă a cîștigat S.S.E., iar duminică Textila, ambele cu același scor: 8—5. Deci, egalitate de puncte (2), de diferență între golurile marcate și cele primite (3) și de golaveraj (1,60 — calculat pentru fiecare meci în parte). Calificarea a fost decisă de... vîrsta echipelor. Și a obținut cîștig de cauză cea mai tînără: S.S.E. Buzău. Dar, după cum ne informează corespondentul nostru Ion Vieru, Textila a făcut contestație pe motiv că vîrsta n-a fost calculată pe ani, luni și zile, cum prevede regulamentul. Litigiul urmează să fie soluționat de federație. Și acum, rezultatele:

MASCULIN: Cauciucul Onești — Victoria Suceava 35—9 și 26—13; Constructorul Brăila — Moldova Iași 14—14 și 18—15; Minerul Baia Mare — IRTA Oradea 18—20 și 16—26; Voința Tg. Mureș — Mecanica Timișoara 21—20 și 19—16; Știința București — Știința Slatina 42—9 și 46—16.

FEMININ: Spartac Constanța — Știința Drăgășani 14—3 și 15—4; Inst. Politehnic Iași — Șc. pedagogică Suceava 6—0, neprezentare; Favorit Oradea — Flacăra Satu Mare 21—7 și 13—7; Record Mediaș — Ind. Linii Timișoara 9—6 și 10—7; Textila Buhuși — S.S.E. Buzău 5—8 și 8—5.

● *Rezultate din campionatul republican de juniori:*

Băieți: C.S.M. Reșița — Rafinăria Teleajen 14—9 (7—6). *Joc viu disputat. În primele 15 minute au condus oaspeții.* (I. Plăvițiu, *coresp.*); S.S.E. nr. 2 București — S.S.E. Cluj 24—14 (10—5). *Bucureștenii au făcut un joc bun. Principalii realizatori: Zamfirescu, Lichiardopol și Em. Niță cîte 6, respectiv Isac și Goia cîte 4;* S.S.E. Petroșeni — S.S.E. Timișoara 17—11 (6—5). *Fete:* Mureșul Tg. Mureș — S.S.E. Timișoara 12—5 (3—2).

La J. O., înotătorii japonezi speră în 4 medalii de aur

Unul dintre numeroasele „puncte de atracție" ale viitoarei ediții a J. O. de la Tokio, îl constituie, desigur, disputa de la natație dintre sportivii țării gazde și cei americani și australieni, știut fiind faptul că la ultimele ediții ale Jocurilor protagoniștii întrecerilor au fost înotătorii din aceste trei țări.

Afectați de înfrîngerile suferite anul trecut în fața înotătorilor americani, japonezii privesc — în acest an — pregătirile lor cu o atenție deosebită.

Lotul olimpic de natație al țării, care va găzdui Jocurile, a cuprins inițial 300 de persoane. În septembrie, lotul a fost redus la 113 sportivi, dintre care 79 pentru înot, 17 pentru sărituri și 17 pentru polo. În acest lot sînt cuprinse 55 de fete (48 pentru înot și 7 pentru sărituri).

În lotul masculin de natație, cel mai în vîrstă este Yamanaka (24 de ani) iar cei mai tineri sînt trei elevi de liceu de 15 ani. Cea mai „vîrstnică" dintre componentele lotului feminin este Satoko Tanaka (22 ani), iar mezinele lotului sînt cinci fetițe de 13 ani.

Japonezii cred că vor cîștiga patru titluri olimpice și anume la 200 m bras, 200 m spate, ștafeta 4x100 m mixt, la băieți și 100 m spate, la fete.

În privința brasului masculin, japonezii au o puternică tradiție. Să amintim că în această specialitate ei au mai cîștigat medalii olimpice de aur prin Tsuruta (la Amsterdam și Los Angeles), prin Hamuro (la Berlin) și prin Furukawa, în 1956, la Melbourne. În bras, Japonia are numeroși înotători capabili să ducă mai departe această tradiție. Anul trecut, patru tineri au atins nivelul lui 2:35,0. Aceștia sînt: Matsumoto (19 ani, 2:34,3), Ishikawa (16 ani, 2:33,8), Wake (21 ani, 2:34,4) și Shkina (21 ani, 2:34,4). În probele de spate, japonezii își leagă cele mai mari speranțe de Shigeo Fukushima (20 ani), care a atins deplina sa maturitate sportivă, bătînd anul trecut recordul lumii pe 200 m în: 2:11,9.

La fete se așteaptă cel mai mult de la Satoko Tanaka. A treia la 100 metri spate la J. O. de la Roma, Tanaka face continuu progrese. Se contează, în special, pe faptul că ea are un temperament deosebit, care-i permite să se depășească pe sine în momentele grele ale curselor.

● Recent, cu prilejul campionatelor de natație ale Japoniei, important criteriu de selecție în vederea Jocurilor Olimpice de la Tokio, au fost înregistrate o serie de rezultate valoroase. În proba feminină de 200 m liber, Toyoko Kimura a realizat timpul de 2:13,4 (record japonez). Satoko Tanaka, recordmană mondială, a cîștigat proba de 100 m spate în 1:09,5 (nou record japonez). Isso Nakajima, o mare speranță pentru J. O., a terminat învingător în proba de 100 m fluture cu rezultatul de 58,9. În proba de fond, pe distanța de 1 500 m cea mai bună pregătire a arătat-o Tauyoshi Yamanaka, cronometrat în 17:25,0.

ACTUALITATEA sportivă INTERNAȚIONALĂ

ECHIPA R. D. GERMANE ESTE GATA PENTRU „CURSA PĂCII"

—Corespondență specială pentru „Sportul popular"—

Anul acesta, selecționerii au decis mai devreme formația care va reprezenta R. D. Germană la cea de-a XVII-a ediție a „Cursei Păcii", Varșovia—Berlin—Praga. Duminica trecută, la Leipzig, tehnicienii au comunicat ziariștilor formația compusă din GUSTAV SCHUR, KLAUS AMPLER, BERNHARD ECKSTEIN, LOTHAR APPLER, DIETER MICKEIN și DIETER WIEDEMANN.

Forma definitivă a echipei de ciclism a R. D. Germane pentru „Cursa Păcii" s-a conturat cu prilejul celor două alergări oficiale de verificare și al unei suite de întreceri de calificare desfășurate cu participarea cicliștilor susceptibili de a fi selecționați în echipă, cărora li s-au adăugat și numeroși alergători tineri, relevați de sezonul ciclist al anului 1963.

„Toți alergătorii selecționați — ne spunea antrenorul coordonator HERBERT WEISSBROT — *au o bogată experiență. Ei au fost aleși dintr-un lot numeros de cicliști de valoare. Ultimele două curse de verificare au fost hotărîtoare pentru selecționarea lotului. Așa, de exemplu, Bernhard Eckstein și-a cucerit locul în echipă, printr-o luptă energică, care l-a impus în rîndul celor mai buni. Lipsa lui Lux din echipă se datorește faptului că acesta este — în ultima vreme — suferind. Desigur, nu s-a pus nici un moment problema înlocuirii lui Ampler, Schur și Appler, care sînt într-o formă foarte bună. Prezența în formație a lui Wiedemann și Mickein își are explicația în faptul că aceștia au cucerit numeroase „puncte" în cursele de pregătire și verificare".*

„Täve" Schur va conduce anul acesta în „Cursa Păcii" — după părerea noastră — o echipă capabilă să joace un rol de frunte și, după cum sperăm, să cîștige.

Cicliștii selecționați în echipa R. D. Germane își continuă pregătirea și vor fi prezenți la mai multe probe de verificare a potențialului lor. La 6 mai, reprezentativa de ciclism a R.D.G. se va deplasa la Varșovia. „Cursa Păcii" este cea mai grea întrecere de lung kilometraj rezervată cicliștilor amatori așa încît este dificil de prevăzut care sînt șansele exacte ale unei formații sau alteia. Surprizele nu sînt excluse și cicliștii noștri știu că vor avea de suportat asaltul unor formații foarte bine pregătite, printre care cele ale Belgiei, Romîniei, Uniunii Sovietice, Poloniei.

LOTHAR BRANZKE
redactor la ziarul *„Deutsches Sport-Echo"* Berlin

ÎN CÎTEVA RÎNDURI

● După primul tur, în meciul de șah R. P. Ungară — Iugoslavia conduc șahiștii maghiari cu 4,5—3,5 puncte. La prima masă, marele maestru iugoslav Gligorici a fost învins de Pociisch, iar la masa a doua Szabo a cîștigat partida cu Ivkov. Meciul se dispută la 10 mese.

● Cea de-a 62-a ediție a cursei cicliste Paris — Roubaix a fost cîștigată de olandezul Peter Post, care a învins la sprint trei belgieni (Beheyt, Molenaers, Bocklandt), parcurgînd distanța de 265 km în 5 h 52'19", cu o medie orară de 45,129 km. Post a bătut astfel recordul acestei curse clasice, stabilit în 1948 de belgianul Rik van Steenbergen cu media orară de 43,162 km.

● La Londra s-a încheiat duminica meciul atletic de sală dintre reprezentativele Angliei și Finlandei. Gazdele au terminat învingătoare cu scorul de 59—47 puncte.

● În meci retur disputat la Cracovia echipa de baschet a Belgiei a învins cu scorul de 66—56 (39—26) echipa R. P. Ungare. Primul joc revenise baschetbaliștilor maghiari cu 62—61.

● Finala probei de simplu masculin din cadrul turneului internațional de tenis de la Houston (Texas) a adus pe terenul de joc pe australianul Roy Emerson și iugoslavul Pilic. Emerson a cîștigat cu 6—1; 6—4; 6—2.

● Turneul internațional feminin de tenis de la Palermo (Sicilia) a fost cîștigat de jucătoarea cehoslovacă Vlasta Kodosova. Ea a învins-o în finală cu 6—1; 6—1 pe coechipiera sa Vera Sukova. La masculin, primul loc a revenit italianului Pietrangeli, învingător cu 7—5; 6—3; 1—6; 6—1 în fața brazilianului Mandarino.

● Pugilistul Eddie Perkins (S.U.A.), campion mondial al cat. semimijlocie (clasa juniori), și-a apărat centura învingîndu-l la puncte, la Kingston (Jamaica) pe Bunny Grant (Jamaica).

● Peste 12 000 de spectatori au urmărit la Frankfurt pe Main meciul de box dintre americanul Zorra Folley și Karl Mildenberger (R.F.G.) contînd pentru „calificările" la titlul mondial al greilor deținut de Cassius Clay. Meciul care s-a disputat pe o distanță de 10 reprize s-a încheiat cu un rezultat de egalitate.

● La Cleveland (S.U.A.), campionul mondial de box al cat. mijlocii Joey Giardello, l-a învins greu la puncte, după 10 reprize, pe argentinianul Rivero.

FOTBAL PE GLOB

LEVSKI CONTINUĂ SĂ CONDUCĂ

Derbiul etapei, Levski—ȚSKA Cerveno Zname a fost cîștigat de Levski cu 2—1 (0—1). Meciul a fost bine condus de arbitrul romîn A. Macovei. Stoperul învingătorilor, Vuțov, titular al echipei olimpice, a fost cel mai bun de pe teren. În schimb olimpicii militari Gaganelov, Dimitrov și Pețev s-au comportat sub posibilități, iar extremul dreapta Rankov n-a jucat. Alte rezultate: Lokomotiv Sofia — Boțev Plovdiv 4—0, Spartak Sofia — Lokomotiv Gorno Oreahoviță 2—0, Slavia —Marek 0—0, Cerno More—Spartak Pleven 2—1, Dunav—Spartak Plovdiv 1—0, Beroe—Mlada Gvardia 0—1, Lokomotiv Plovdiv — Spartak Varna 2—1. Clasamentul: 1. Levski 30; 2. Lokomotiv Sofia 29; 3. Dunav 27. Campionatul se întrerupe în vederea meciului de la 3 mai, de la București. *(TOMA HRISTOV*, coresp. nostru).

REAL MADRID, DIN NOU CAMPIOANĂ A SPANIEI

Etapa de duminică a campionatului spaniol a consacrat pe Real Madrid drept cîștigător al titlului. Jucînd în deplasare, echipa lui Di Stefano a cîștigat cu 1—0 în fața formației Levante, acumulînd 44 puncte față de cele 40 ale F. C. Barcelona. Cum a mai rămas doar o etapă, Real nu mai poate pierde primul loc. Locul trei este deținut de Betis cu 37 puncte. Rezultatele penultimei etape: Sevilla—Cordoba 1—1, Barcelona—Espanol 5—0, Valencia—Atletico Madrid 1—0, Murchia—Pontevedra 2—1, Atletic Bilbao — Valadolid 4—0, Saragosa—Betis 3—1.

PENULTIMA ETAPĂ ÎN BELGIA

Duminică, Anderlecht a „remizat", pe teren propriu, cu Lierse: 1—1, dar nu mai poate pierde primul loc. Alte rezultate: Standard Liège (clasată pe locul secund) a întrecut pe Bruges cu 3—1, iar Beerschot pe Beeringen cu 3—0.

GYŐR ÎNVINS LA TATABANYA

Campioana R.P. Ungare, Győr, a pierdut duminică la Tatabanya cu 1—0 și a rămas la 3 puncte de lider, Ferencvaros, care a cîștigat cu 3—2 partida cu Pecs. Celelalte rezultate: MTK—Ujpesti Dozsa 2-1, Szeged—Honved 1-2, Dorog—Debrețin 2—1, Komlo—Vasas 2—1, Csepel—Diosgyor 1—0. Clasamentul: Ferencvaros 14, Honved 12, Győr 11, Tatabanya 11.

MILAN A PIERDUT UN PUNCT PREȚIOS

În campionatul italian, Internazionale a reușit să-și mărească la două puncte avansul față de Milan. Echipa lui Herrera a cîștigat acasă, cu 4—1, întîlnirea cu Catania, în timp ce milanezii au pierdut un punct (0—0) la Atalanta. Celelalte rezultate ale etapei: Bologna—Bari 3—1, Lanerossi—Genoa 1—0, Messina—Juventus 1—0, Mantova—Lazio 0—0, Roma—Spal 2—0, Sampdoria—Modena 1—1, Torino—Fiorentina 0—3. După 29 de jocuri, Internazionale totalizează 45 puncte, fiind urmată de Milan și Bologna cu cîte 43 și Fiorentina cu 37. Pînă la sfîrșitul campionatului au mai rămas cinci etape.

STEAUA ROȘIE BELGRAD ARE DIN NOU EMOȚII

Surpriza etapei de duminică a campionatului iugoslav a constituit-o înfrîngerea liderului, Steaua roșie Belgrad, în fața echipei Vardar, cu 1—0. Cum Dinamo Zagreb a dispus cu 4—2 de Trešnevka, cele două echipe se află acum la egalitate de puncte (28), belgrădenii păstrîndu-și primul loc mulțumită golaverajului. Pe locurile următoare: OFK Beograd 25 p, Jeleznicear 24 p, Partizan 23. Alte rezultate ale etapei: Sarajevo—Novisad 3—0, O.F.K. Beograd—Jeleznicear 0—1, Velej Mostar—Radnicki 3—1, Vojvodina — Rijeka 4—0. Partizan — Hajduk 3—0. Au mai rămas de disputat cinci etape.

ALTE ȘTIRI

● Cîștigînd cu 5—0 meciul cu Arsenal, Liverpool nu mai poate pierde titlul de campioană a Angliei. Are 56 puncte din 39 meciuri. Pe locul 2, Manchester United cu 51 puncte din 41 jocuri și pe locul trei Everton cu 50 puncte.

● *Semifinalele Cupei orașelor tîrguri se vor disputa după cum urmează: F.C. Liège—Saragosa (22 aprilie la Liège și 7 mai la Saragosa), Valencia—F.C. Köln (6 mai la Valencia și 14 mai la Köln).*

● În preliminariile turneului olimpic, la Khartum, Sudan—R.A.U. 3—3. Cum echipa R.A.U. cîștigase în tur cu 4—1, ea s-a calificat pentru J.O.

● *La Casablanca, Tunisia a făcut meci nul (1—1) cu Dahomey, după prelungiri. Tunisienii s-au calificat prin tragere la sorți și vor mai întîlni Ghana, pentru a desemna încă o echipă din cele trei care vor reprezenta Africa la J.O.*

● Duminică, în campionatul R.D. Germane: Chemie Halle—Lokomotive Stendhal 3—2, Turbine Erfurt — Wismut Aue 0—0, S. C. Leipzig—Dynamo Berlin 1—0, S.C. Karl-Marx-Stadt — Empor Rostock 1—3, Vorwärts Berlin — Motor Steinach 2—2, Aufbau Magdeburg — Motor Jena 2—0, Motor Zwickau—Chemie Leipzig 1—2.

Campionatul mondial de motociclism

ROMA 20 (Agerpres). — Localitatea Imola (Italia) a găzduit concursul pentru campionatul mondial de motociclism. La categoria motocicletelor de 125 cmc, pe primul loc s-a situat italianul Francesco Villa, care a parcurs 90,306 km în 41:24,3 cu o medie orară de 130,862 km.

O surpriză s-a înregistrat în cursa motocicletelor de 500 cmc, cîștigată de argentinianul Benedicto Caldarella. Acesta a parcurs 125,4 km în 51.30,1, cu o medie orară de 146,120 km. Favoritul întrecerii, italianul Remo Venturi, a ocupat locul 2 la 13 secunde.

Turneul luptătorilor noștri în U. R. S. S.

MINSK 20 *(prin telefon)*. Continuîndu-și turneul în U.R.S.S., selecționata de lupte libere (tineret) a Capitalei a întîlnit luni seara reprezentativa orașului Minsk. Formația sovietică, în care au evoluat trei campioni ai U.R.S.S. și un campion mondial, și-a adjudecat victoria cu scorul de 6½ — 1½. Sportivii romîni s-au prezentat sub valoarea arătată în întîlnirile de la Leningrad. Tăpălagă, Poalelungi și Popescu au făcut meciuri egale, iar Marmara, Chirilă, Balog, Stingu și Herman au fost învinși.

Astăzi, selecționata Bucureștiului pleacă la Kiev.

ȘTIRI EXTERNE

● *Întîlnirea de gimnastică dintre echipele olimpice masculine ale Franței și U.R.S.S., desfășurată la Lyon, s-a încheiat cu rezultatul de 289—281 puncte în favoarea sportivilor sovietici. La individual compus, pe primul loc s-a clasat Lisițki (U.R.S.S.) cu 58,30 puncte, urmat de Kerdemelidi — 57,95 puncte.*

● În capitala Perului au continuat meciurile din cadrul preliminariilor campionatului mondial feminin de baschet. Echipa U.R.S.S. a învins cu scorul de 86—39 (40—23) echipa Japoniei. S.U.A. a întrecut cu 48—37 (18—18) echipa Franței. Echipa R.S. Cehoslovace a dispus după prelungiri cu 77—72 de echipa Coreei de sud. Iată celelalte rezultate înregistrate: R.P. Bulgaria—Paraguay 46—28; Iugoslavia—Argentina 78—47; Brazilia —Chile 78—47.

● *În piscina de la Pittsburg (Pennsylvania) s-au încheiat campionatele feminine de natație ale S.U.A. O frumoasă comportare a avut Donna de Varona, care a obținut victoria și în proba de 200 yarzi fluture cu timpul de 2:10,5. Ea a cîștigat astfel al treilea titlu de campioană (Varona a obținut victoria și la 200 yarzi și 400 yarzi mixt). Alte rezultate înregistrate: 100 yarzi spate Kathy Ferguson 1:01,5; 200 yarzi liber Torri Stickles 2:32,0; sărituri de la turn: Barbara Calister 307,10 puncte.*

● Selecționata masculină de baschet a S.U.A., care a sosit în Europa pentru o serie de jocuri, a susținut primele două partide în R.P. Polonă. În primul meci, echipa poloneză a întrecut cu 82—73 echipa americană. Partida revanșă a revenit oaspeților cu 64—58 (38—21).

● *Atleții japonezi și-au continuat pregătirile în vederea Jocurilor Olimpice. Cu prilejul unui concurs disputat la Tokio, Takayuki Okazaki a realizat la triplu salt 16,48 m, performanță cu care a egalat recordul țării sale.*

● Cu prilejul unei reuniuni atletice desfășurate la New York, Al. Oerter a aruncat discul la 60,61 m (cea mai bună performanță mondială a sezonului). Recordul mondial este de 62,62 m și aparține aceluiași atlet.

● *Învingînd cu scorul de 5—0 echipa Vietnamului de sud, reprezentativa de tenis a Indiei s-a calificat pentru finala „Cupei Davis" (zona asiatică). În finală, tenismanii indieni vor întîlni echipa filipinelor.*

● Turul ciclist al Marocului a continuat cu desfășurarea etapei a 4-a: Tanger—Totuan (90 km). Primul a trecut linia de sosire ciclistul marocan Lacheb, care a fost cronometrat în 2h12'36". Belgianul Timmerman continuă să conducă în clasamentul general individual.

● *Federația internațională de baschet a stabilit sistemul de disputare a turneului preolimpic (zona europeană), care va desemna două echipe calificate în turneul final de la Tokio. Cele 14 formații înscrise la turneu au fost repartizate în două grupe după cum urmează: grupa I: R.P. Ungară, Germania (echipă unită), Israel, Finlanda, Elveția, Austria, Grecia; grupa a II-a: R.P. Bulgaria, Spania, Belgia, Franța, Olanda, Anglia, Luxemburg. Primele două clasate în fiecare grupă se vor întîlni între ele pentru desemnarea echipelor cîștigătoare. Turneul va avea loc între 4 și 13 mai la Geneva.*

Din Europa s-au mai calificat la turneul olimpic, pe baza rezultatelor înregistrate la Jocurile de la Roma, echipele U.R.S.S., Italiei, Iugoslaviei, R.P. Polone și R.S. Cehoslovace. Zona americană va avea ca reprezentante echipele S.U.A., Braziliei și Paraguayului. În urma turneului pan-american s-au mai calificat Porto Rico și Peru. Din Africa va participa la olimpiadă echipa Republicii Arabe Unite. Cele trei reprezentante ale Asiei vor fi desemnate în urma turneului ce va avea loc în curînd la Tokio.

● Parașutiștii sovietici Oleg Kazakov și Evgheni Tkacenko au efectuat pe stadionul din Tașkent un salt de necrezut de îndrăzneț. Deși a bătut vîntul, iar tribunele înalte împiedicau vizibilitatea, cei doi parașutiști, lansîndu-se de la înălțimea de 800 m, au reușit să aterizeze chiar în centrul cercului marcat pe terenul de fotbal al stadionului. Cu același prilej parașutistul Vladislav Krestianikov, campion din Uzbekistan, s-a lansat de la înălțimea de 1 500 m, aterizînd la 20 cm de punctul fix.

(Agerpres)

Redacția și administrația: str. Vasile Conta nr. 16, telefon 11 10.05, Interurban 72, nr. 1—2, Întreprinderea Poligrafică „Informația", str. Brezoianu 23—25.

4035