PROLETARI DIN TOATE ŢĂRILE, UNIŢI-VĂ!

SPORTUL popular

organ al Uniunii de Cultură Fizică și Sport din R.P.Romînă

ul XX — Nr. 4487 ★ Joi 30 iulie 1964 ★ 4 pagini 25 bani

Biblioteca Centrală Regională Hunedoara-Deva

Mîine, la Amsterdam

Primele starturi în „europenele" feminine de canotaj academic

AMSTERDAM 29 (prin telefon). — Pe pista nautică de la Bosbaan începe vineri cea de-a zecea ediție a campionatelor europene feminine de canotaj academic. La această ediție — jubiliară — participă sportive din 11 țări, care se vor întrece pentru cucerirea titlurilor în cele cinci probe clasice: simplu, dublu, 4+1 rame, 4+1 vîslă și 8+1. În legătură cu lista țărilor participante este de făcut o remarcă: în afara celor care iau parte cu regularitate la competiție, la acest an au apărut pe listele de înscriere două nume noi: Suedia și Bulgaria, care concurează pentru prima oară la întrecerile feminine de canotaj academic.

Starturile cele mai populate vor fi la simplu (zece concurente), dublu (nouă echipe) și 4+1 rame (opt echipe). La aceste probe, pentru desemnarea celor șase finaliste, vineri se vor trage serii, iar sîmbătă recalificări. Cum în cursa de simplu țara noastră nu are reprezentantă, înseamnă că primele dintre sportivele romîne care vor intra în focul întrecerilor sînt „dublistele" Magda Varga și Maria Covaci precum și componentele „patrului" cu rame, Lia Buluglioiu, Florica Ghizdeleu, Emilia Rigard și Ana Tamaș, avînd la cîrmă pe Ștefania Borisov.

Iată lista de înscrieri la probele la care concurăm vineri: Dublu: Franța, Olanda, Cehoslovacia, Ungaria, Romînia, Suedia, Germania, U.R.S.S. și Bulgaria. La 4+1 rame: Olanda, Cehoslovacia, Ungaria, Romînia, Danemarca, Anglia, Germania, U.R.S.S.

În probele de 4+1 vîsle și 8+1, fiind înscrise numai cîte 6 echipaje se dispută direct finale, duminică după amiază.

Joi seara se trag la sorți seriile eliminatorii și culoarele.

SPARTACHIADA REPUBLICANĂ

Cu gîndul la viitoarele starturi...

Etapa a III-a a Spartachiadei republicane și-a completat foile de rezultate.

Succesul deplin obținut prețuindeni de faza regională a marii competiții obligă! Zile numărate ne despart de alte etape ale Spartachiadei. Sîmbătă va începe lupta în „zone" la 6 ramuri sportive. Iar apoi, în miez de august, cînd țara întreagă se va afla în preajma marii sărbători a Eliberării, cei mai buni dintre cei mai buni își vor măsura forțele în finala întrecerii care a adunat la starturi peste 4.700.000 de tineri și tinere.

Va fi fără îndoială cea mai grandioasă trecere în revistă a forței sportului nostru, a succeselor obținute în acești 20 de ani de viață liberă și fericită. Va fi un minunat prilej pentru tineretul patriei de a-și demonstra măiestria, vigoarea și sănătatea dobîndite pe stadioane, pe terenurile de sport, în bazinele de înot, prin practicarea permanentă și sistematică a exercițiilor fizice.

Ne aflăm așadar într-o perioadă de activitate intensă. Se finisează echipele reprezentative, se pun la punct ultimele amănunte, se desăvîrșește pregătirea, astfel ca la marea întrecere a finalelor toate regiunile să se prezinte la cel mai înalt nivel, astfel ca marea întrecere a Spartachiadei să culmineze cu performanțe și recorduri de valoare mondială.

TINERI ȘI TINERE! NICI O ZI, FĂRĂ PREGĂTIRE! STARTURILE FINALELOR BAT LA UȘĂ!...

Întreceri viu aplaudate la Pitești

● VICTORIA PULPEA: 1,55 M LA SĂRITURA ÎN ÎNĂLȚIME ● NOI RECORDURI REGIONALE LA NATAȚIE

La sfîrșitul săptămînii trecute, numeroase baze sportive din orașul Pitești au găzduit întreceri aplaudate de mii de spectatori. Etapa regională a Spartachiadei republicane a atras la startul competițiilor aproape 1.000 de tineri și tinere, campioni și campioane ale celor 12 raioane ale regiunii. Ei reprezentau pe cei 260.000 de concurenți care s-au întrecut în prima etapă a acestei mari întreceri sportive.

De-a lungul celor două zile de concursuri a ieșit în evidență progresul înregistrat de unii finaliști. Ei au fost îndrumați cu competență în pregătire de o serie de cadre de specialitate. Profesori de educație fizică, antrenori și instructori ca MIHAI RĂUTOIU, GABRIEL BĂDESCU și CRISTIAN PANAITESCU (Cîmpulung), ION RUSU, LAURENȚIU STILEA și LILI STANARINGA (Rm. Vîlcea), ION POPESCU (Slatina), ION VOROVENCI (Pitești), STELIAN COSOIU (Găești) și mulți alții au muncit cu entuziasm, pregătind temeinic participanții la etapa regională.

Organizarea bună a concursurilor, la care au contribuit peste 150 de activiști obștești și numeroși studenți ai I.C.F., veniți în tabără de vară la Rm. Vîlcea, a influențat direct asupra rezultatelor obținute de sportivi și sportive. Pe această linie se cuvine evidențiat în mod deosebit NOUL RECORD REGIONAL realizat de eleva VICTORIA PULPEA din Cîmpulung Muscel, care a sărit la înălțime 1,55 m, dovedind reale calități pentru proba respectivă. Rezultate promițătoare au mai obținut P. UDUBAȘA (Rm. Vîlcea) la 100 m, EUGEN ȘTEFĂNESCU (C-Lung) la 200 și 400 m, N. GAGIU (C. de Argeș) la 800 și 1500 m, N. DUMITRIU (Slatina) la 3 000 m obstacole etc.

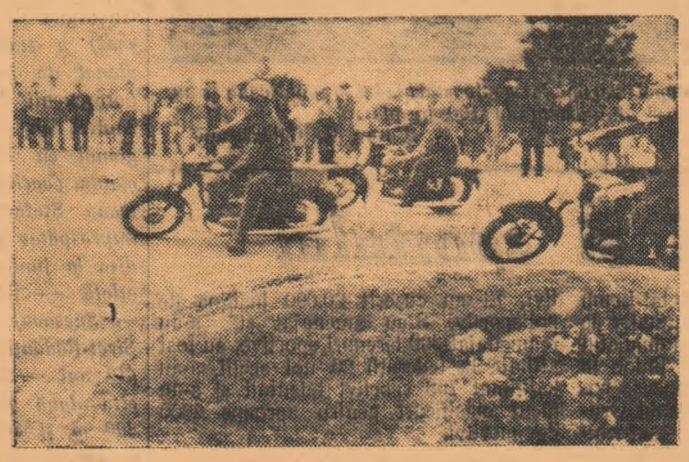

Spectatorii apreciază măiestria motocicliștilor ...în viraj.

Viu disputată a fost întrecerea de ciclism, care a revenit tinerilor Alexandru Georgescu din raionul Pitești (biciclete de turism) și Gheorghe Fulga din Cîmpulung (biciclete de curse). La gimnastică s-au calificat pentru finala Spartachiadei republicane echipele din raioanele Rm. Vîlcea (la băieți) și Pitești (la fete). Dintre cîștigătorii concursului de haltere remarcăm pe Leonid Romaniuc (Slatina), Mircea Baldovinescu (Cîmpulung), Iuliu Nicolescu și Ilie Necatu (Pitești). La lupte, Leon Vlădescu

ALEXANDRU MOMETE
coresp. reg.

(Continuare în pag. a 2-a)

ÎNTÎLNIRI INTERNAȚIONALE ALE FOTBALIȘTILOR NOȘTRI

Farul Constanța — Aufbau Magdeburg 3—1
Știința Cluj — Chemie Leipzig 2—1
Forestiera Sighet — Spartak Subotița 3—3
Petrolul Ploiești — Debrețin 1—3

(Citiți amănunte în pag. a 3-a)

De mîine pînă duminică, la „Tineretului"

Săritorii juniori își dispută titlurile de campioni republicani

Tinerii săritori de la trambulină își vor disputa, de mîine pînă duminică, finalele campionatelor republicane pentru juniori și junioare. Întrecerile au fost așteptate cu mult interes de participanți, care au făcut pregătiri intense în vederea acestui eveniment. Comportarea săritorilor în diferitele concursuri disputate în ultimele săptămîni („Cupa F.R.N.", etapele I și a II-a ale campionatelor republicane) a fost, de altfel, elocventă în ce privește sîrguința cu care participanții la finale s-au pregătit în vederea celor mai importante competiții din acest sezon, remarcîndu-se în special juniorii de la S.S.E. Sibiu, Progresul, Clubul sportiv școlar și S.S.E. nr. 1 București. Aceștia vor fi, desigur, și protagoniștii finalelor campionatelor de juniori care se vor disputa mîine, sîmbătă și duminică la ștrandul Tineretului după următorul program: vineri ora 10: trambulină fete (sărituri impuse) și demonstrații executate de lotul republican; ora 17: festivitatea de deschidere; ora 17,30: trambulină fete (sărituri libere) și demonstrații ale lotului republican; sîmbătă ora 10: trambulină băieți (sărituri impuse); ora 16,30: trambulină băieți (sărituri libere); duminică ora 10: platformă băieți și fete (sărituri impuse) și demonstrații

(Continuare în pag. a 3-a)

Trei recorduri, un diamant și o insignă de aur

Recent, sportivii aeroclubului Aurel Vlaicu din Capitală au stabilit — în cadrul unor tentative — trei noi recorduri republicane. Astfel, planorista Aurelia Gheorghiu, *zburînd zilele trecute pe un planor de construcție românească, a reușit să doboare două recorduri naționale:* la viteză — 51,186 km/h — *pe un traseu în triunghi de 200 km și* la distanță — 164 km — *într-o probă de dus-întors (Clinceni — Roșiori — Clinceni).*

De asemenea, sportivul Nicolae Mihăiță, *secondat de pilotul* Petre Dasculescu, *a urcat recordul R.P.R. la înălțimea de* 5050 m! *Vechiul record la planor cu dublă comandă era de 3650 m și aparținea cuplului Mircea Finescu — Ioan Dragon. Într-o altă tentativă făcută de curînd — de data aceasta pentru „diamant" — planoristul* Nicolae Mihăiță *a reușit să parcurgă* 500 km *(distanța liberă) pe o rută Clinceni — Tecuci — Feteşti — Clinceni, obținînd astfel cel de al doilea diamant la insigna sa de aur.*

Performanțe asemănătoare au mai realizat și sportivii planoriști Valentin Romașcu *și* Ion Șoflete. *Primul a zburat într-un triunghi de 300 km, cucerind un diamant, iar al doilea a parcurs liber, aceeași distanță, obținînd norma pentru insigna de aur.*

Reportajul nostru

„DESPRINDEREA DE ȚĂRM"

Am participat, cu cîteva zile în urmă, la pornirea în **„largul vieții"**, spre cele mai diferite porturi, a **„promoției '64"** de la Institutul de Cultură Fizică.

Festivități... Urale... Multe emoții și, bineînțeles,... tradiționala sticlă de șampanie!

★

Obișnuita curiozitate reportericească m-a purtat printre filele catalogului pe urmele celor care au ajuns pe „cheiul" celui din urmă examen studențesc. În dreptul celei mai mari medii — 9,91 — am întîlnit un nume consacrat în atletismul nostru: MARIA BUDAN. „Capul" promoției '64 — viitoarea asistentă universitară la catedra de atletism a I.C.F. — mi-a declarat:

— Doresc să insuflu colectivului cu care voi lucra dragoste pentru educația fizică și, bineînțeles, să-l ajut să obțină rezultate cît mai valoroase la atletism!

Tot în rîndul cadrelor didactice ale Institutului aflu că au fost reținuți **Dan Coler, Gheorghe Dumitrescu, Cristea Gheorghe** și alții a căror medie a fost foarte aproape de cea a „premiantei".

★

La numai un „piept" distanță reține atenția un nume la fel de cunoscut: schioara RODICA ȘINDRILARU. Media examenului de stat: 9,77. Repartizată în învățămîntul superior, Rodica a renunțat la acest post în favoarea unuia de profesoară de educație fizică la... Vatra Dornei.

— Îmi este dragă școala, mi-s dragi copiii — mi-a spus Rodica Șindrilaru. **Avînd acum acumulate bogate cunoștințe teoretice și practice, voi căuta să traduc în fapte scopul și sarcinile educației fizice. În plus, doresc ca școala unde voi lucra să devină o pepinieră de schiori. Munții Rodnei vor fi o „casă" bună pentru elevii mei și sper ca urmele schiurilor lor să brăzdeze pîrtiile celor mai înalte... performanțe!**

★

Pentru amatorii de statistică, dăm cîteva cifre demne de a fi luate în considerație. În acest **iulie '64** s-au desprins de... țărmul studenției 247 de tineri. Atenție statisticieni, aceasta nu-i cea mai importantă cifră! La examenul de stat 12 studenți au obținut medie de peste 9,56; iar peste 9 — 89!

★

Ora toasturilor a trecut! Gîndurile despre viitor abia reușesc să îndulcească regretul celor care spun „adio" studenției... Cei 247 care cu patru ani în urmă au luat parte, timizi și emoționați, la **„balul bobocilor"** sînt acum profesori de educație fizică...

Le-am urat și noi proaspeților absolvenți s-o pornească „cu dreptul" în activitatea în care astăzi fac primul lor pas!

MIHAI TODEA

Finișul victorios al cuplului Nicoară-Ivanov la Copenhaga

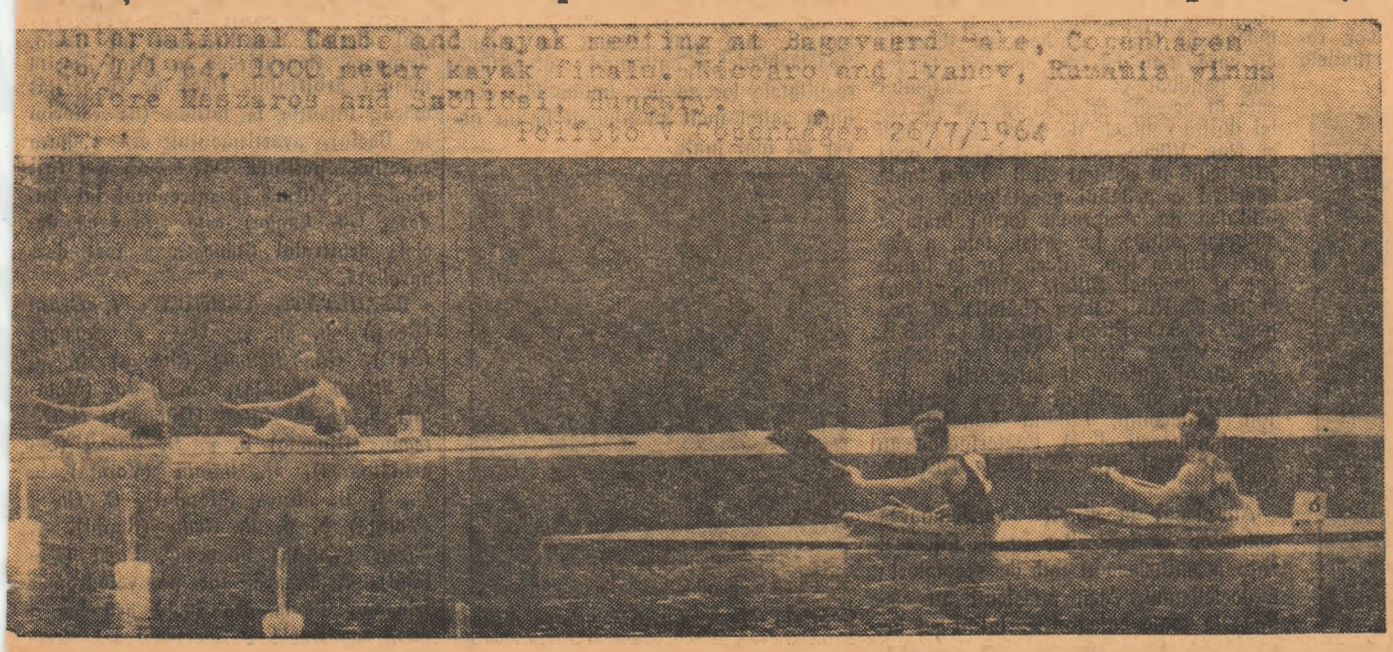

V. Nicoară și II. Ivanov, învingători în proba de caiac dublu 1000 m la concursul internațional desfășurat recent la Copenhaga. La sfîrșitul acestei săptămîni, caiaciștii și canoiștii noștri fruntași vor participa la întrecerile de la Essen (R.F. Germană).

Spartachiada republicană

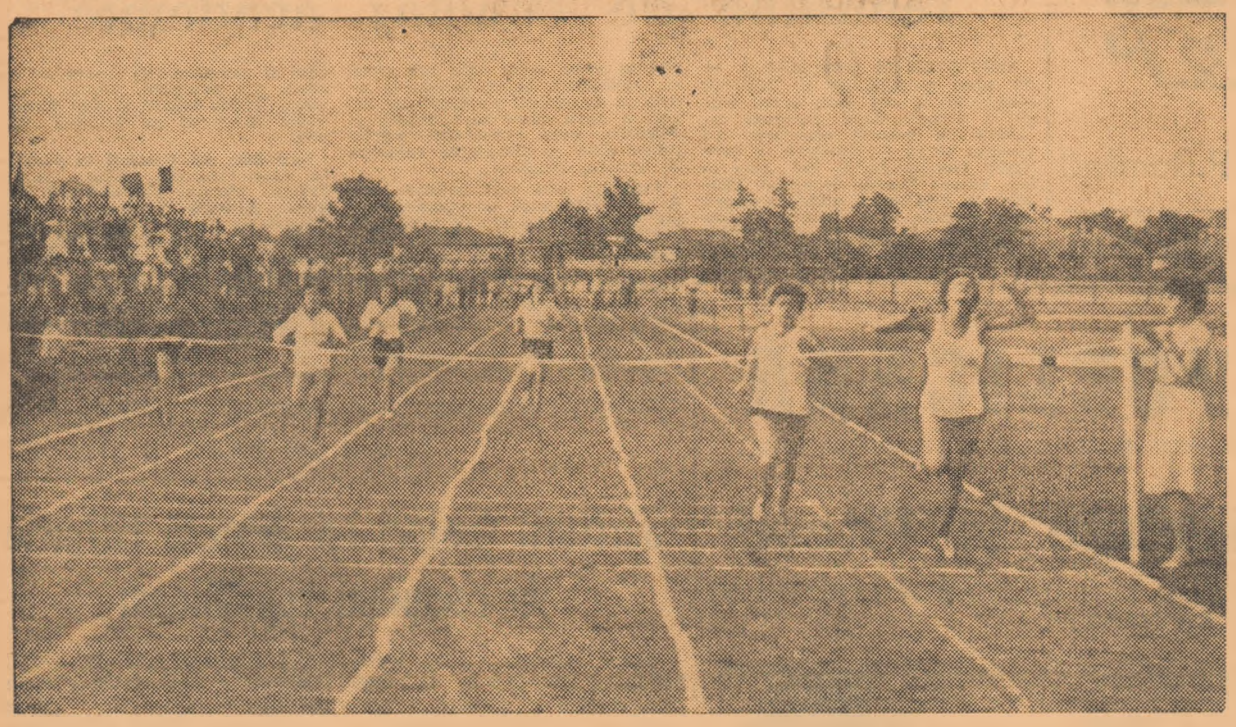

Întrecerile atletice disputate pe stadionul din Tg. Jiu în cadrul etapei regionale a Spartachiadei republicane s-au ridicat la un bun nivel. Dovadă și finișul „strîns" din cursa de 100 m plat.
Foto: R. Călărașanu

Cei mai buni din regiunea Suceav

Sîmbătă și duminică cei mai buni sportivi din raioanele sucevene și-au dat din nou întîlnire pentru a-și desemna cîștigătorii întrecerilor etapei regionale a Spartachiadei republicane (cu o săptămînă în urmă s-au desfășurat finalele la natație, la handbal, la lupte și la box). La Suceava au fost găzduiți atleții, cicliștii, halterofilii și jucătorii de tenis de masă, la Botoșani jucătorii de volei, iar la Rădăuți iucătorii de baschet.

Cele mai atractive confruntări și cea mai bogată participare au fost consemnate la atletism. Nici rezultatele nu au rămas mai prejos, ținînd seama că în dreptul celor peste 200 de nume înscrise pe foile de concurs figurau, în majoritate, vîrste între 16 și 20 de ani. La 1.500 m Gheorghe Gherasim *(18 ani — Botoșani) a stabilit un nou record regional de juniori, la 10 000 m plat botoșenenii* Vasile Tudose *și* Helici Andrei *au „coborît" sub recordul regional cu 12 și, respectiv, 13,5 secunde (vechiul record: 36:22,0), sireteana* Ștefania Pînzaru *(16 ani) a împrospătat și ea recordul regional de disc la junioare mici. Cele mai bune atlete —* Rodica Ostriceanu *(18 ani — Suceava),* Elena Fodor *(17 ani — Siret-Rădăuți) și* Eufrosina Matei *(19 ani — Suceava), deși au cîștigat cîte două probe (greutate și suliță, 400 m și 800 m, 100 m și 200 m), au concurat totuși sub posibilitățile lor. La fel și recordmanul regional la 100 m (10,8) și la 200 m (22,4)* Vasile Midvighi. *Prezentîndu-se insuficient pregătit la start, a fost cronometrat pe 100 m cu 11,7!! O surpriză plăcută ne-a oferit-o finala la 200 m plat bărbați. Pe primul loc s-a clasat* Sever Dutcovici *(21 de ani), fiind cronometrat în 23,9. La prima vedere performanța nu este o carte de vizită de invidiat. Totuși, în ciuda vîrstei și a performanței, Sever Dutcovici este o... speranță. El a butat în sport abia anul acesta, dintre disciplinele Spartachiadei publicane l-a atras cel mai mult letismul, probele de viteză. Dut vici ne-a declarat că speră ca scurt timp să îmbunătățească rec dul regional la 400 m plat (53 iar la anul să-l ia cu asalt pe ac al lui Midvighi de la 200 m. Acee surpriză plăcută și în finala pro de 400 m plat. Cîștigătorul — su veanul* Gheorghe Strugaru *(22 ani) — este și el o „descoperire" Spartachiadei republicane, așa în putem să-i acordăm și lui credit f rezerve.*

Dar, pe lîngă aceste surprize p cute s-au strecurat și unele nep cute. Astfel, la probele de 80 m de 110 mg concurentele și concurei s-au luat parcă la întrecere pur simplu cine doboară cele mai mu sau chiar toate gardurile. Un exemplu: la greutate și la ciocan primul loc s-a clasat Mihai Sprince (33 de ani, profesor și antrenor), performanțele de 11,43 și, respec 30,50 m!! Și culmea tocmai el r punde de pregătirea aruncătorilor ceveni! Ultima surpriză nedorită n furnizat-o pista, în... valuri.

La ciclism, cu biciclete de turi — 10 km, pe primul loc s-a cla Mihai Moroșan *(Botoșani), iar biciclete de semicurse* Octavian B *(Gura Humorului). La tenis de ma pe primul loc s-a situat echipa ionului* Fălticeni. *La haltere au f desemnați următorii campioni:* sile Steco *(Cîmpulung),* Constan Vasilică *(Suceava),* Vasile Vasi *(Fălticeni),* Dumitru Dubei *(Săve și* Octavian Bolea *(Fălticeni). baschet au cîștigat echipele* Sucea *(bărbați) și* Cîmpulung *(femei), la volei echipele din* Botoșani.

HORIA CRISTEA

Sărbătoarea tinereții și sportului

Atîta freamăt, atîta animație ca la ultimele întreceri din cadrul etapei regionale a Spartachiadei republicane n-au mai cunoscut de multă vreme terenurile sportive din Oradea.

Ore în șir, terenurile pe care au evoluat handbaliștii, atleții, fotbaliștii, luptătorii etc au fost împresurate de un gard viu de spectatori.

La finale au fost prezenți aproape 800 de sportivi, care au adus cu ei cîte ceva din entuziasmul, dăruirea și puterea de luptă a celor peste 240.000 de participanți, pe care îi reprezentau.

Au arătat acest lucru luptătorul Mihai Benea, strungar la Metal-Lemn Oradea, boxerul Mihai Rusu, sudor la aceeași întreprindere, handbalistul Alexandru Chebeleu, montor linior la C.F.R., voleibalista Irina Penzeș, colectivistă la G.A.C. Borș (raionul Oradea), luptătorul Iosif Moca, marochiner la IRIL Marghita, voleibalista Valentina Pricop, felceră la Beiuș, atletul Nicolae Covaci, învățător la Zăuan (raionul Șimleu) și mulți alții. Este imposibil să-i prezentăm aci pe toți cei care ne-au încîntat, căci au fost foarte mulți.

Să lăsăm cifrele să vorbească. Au participat la întreceri 241.000 de sportivi. Ei au cucerit 20.000 insigne de polisportiv. S-au amenajat și s-au reamenajat 399 terenuri sportive, au fost afiliate la federații 26 noi secții, s-au legitimat 758 sportivi talentați și s-au făcut clasificări pentru aproape 2000 de sportivi.

MIRCEA POP, GH. LORINCZ, I. BOITOȘ — corespondenți

La Bacău...

Sîmbătă și duminică, pe stadioanele „23 August" și „Libertății" din Bacău, s-a desfășurat etapa regională a Spartachiadei republicane, la atletism, handbal și gimnastică. După întreceri de un bun nivel tehnic, spectatorii prezenți în număr mare în tribunele celor două arene au aplaudat pe campionii regionali la aceste ramuri sportive.

Iată cîțiva dintre cîștigătorii probelor atletice: băieți: 100 m și 200 m — **I. Orghidan** (Bacău); 1500 și 5.000 m — **M. Păduraru** (Roman); 10.000 m — **I. Gindac** (Roman); 110 m.g. — **D. Semeiciuc** (Roman); 400 m.g. — **V. Florea** (Roman); suliță — **R. Căpțan** (Roman). Fete: 100 m — **Cornelia Pîrlea** (P. Neamț); 200 m — **Maria Filip** (Roman); 400 m — **Elisabeta Baciu** (Roman), 80 m.g. — **Viorica Furdui** (Roman); disc — **Ana Macovei** (Onești); suliță — **Eugenia Neagu** (Roman); lungime — **Olga Dolganciu** (Bacău); înălțime — **Doina Munteanu** (Bacău); greutate — **Ana Macovei** (Bacău).

ILIE IONESCU — coresp.

Două zile de întreceri la Satu-Mare

Orașul de pe malul Someșului a cunoscut, sîmbătă și duminică, atmosfera marilor întreceri sportive. Pe diferite terenuri și săli de sport ale orașului s-au desfășurat finalele regiunii Maramureș la baschet, moto, gimnastică, ciclism și tenis de masă din cadrul Spartachiadei republicane cu participarea sportivilor din raioanele Satu-Mare, Vișeu, Sighet, Carei, Cehu-Silvaniei și orașul Baia Mare. Cele mai atractive dispute au fost cele de motociclism (viteză pe circuit) și baschet, care au atras mii de spectatori. De-a lungul traseului — aproximativ 1500 m — șiruri nesfîrșite de oameni au urmărit „duelul" motociclștilor din orașele Satu Mare și Baia Mare. Mai bine pregătiți, avînd mașinile mai bine puse la punct, alergătorii sătmăreni au cîștigat patru din cele cinci probe. A impresionat tactica bună în concurs și îndemînarea în viraje a tînărului mecanic de 19 ani, Iosif Pop (asociația sportivă I.R.A. 7 Satu-Mare), care pilotînd un „I.J." de 350 cmc. (pregătit de el pentru concurs) a cîștigat locurile I la categoriile 350 cmc. „I. J.", 350 cmc Jawa și nelimitată. Celelalte două probe au revenit lui **Fr. Pintea** (Satu-Mare) — 125 cmc. și **I. Schvarzkopf** (Baia Mare) — 250 cmc.

Meciurile de baschet, disputate pe terenul Voința, au avut două aspecte diferite. Componentele echipei **S.S.E. Satu-Mare** au cucerit întîietatea fără emoții, obținînd o victorie comodă și în finală cu formația orașului Baia Mare: 51—23 (24—8). La băieți, în schimb, **Unio Satu-Mare** a trebuit să depună efort serios pentru a se clasa pe primul loc. (Unio Satu-Mare — Înainte Baia Mare 53—48). De menționat însă că echipa cîștigătoare este foarte tînără, ea a fost înființată cu patru luni în urmă cu ocazia desfășurării primei etape a Spartachiadei republicane. Dintre jucătorii celor opt echipe care au evoluat la Satu-Mare o bună impresie au lăsat **G. Panea, V. Szekely** (St. M.), **A. Baboș** (B.M.) precum și tinerele **Eva Orșovschi, Floarea Trandafir** și **Iuliana Șereș** — toate de la S.S.E. Satu-Mare.

La gimnastică au participat sportivii din raioanele Satu-Mare, Carei, Cehu-Silvaniei și Sighet (gimnaștii din orașul Baia-Mare au absentat). Pe primele locuri, la toate probele, s-au clasat sportivii orașului gazdă. Printre cei mai buni au fost: **F. Tumbil, M. Olteanu, Șt. Orendi, Ela Zveniac, Irina Cuc, Clara Toth, Suzana Felmeri** etc.

La proba de ciclism (biciclete de turism) — 8 km — locul I a revenit alergătorului din Baia Mare **Gh. Groșan**, urmat îndeaproape de **A. Nagy** (B. Mare) și **M. Sabău** (St. M.). La tenis de masă meciurile au fost dominate de jucătorii din Baia Mare, care au cucerit locul I (**Rodica Borș, Viorica Ionescu, Viorica Bogdan, Z. Hofman, I. Ferenț** și **A. Cizec**). Ei au fost urmați în clasament de sportivii din raioanele Satu-Mare și Vișeu.

În încheiere trebuie să amintim în termeni laudativi de organizare. Atît consiliul raional UCFS Satu-Mare cît și comisiile orășenești pe ramură de sport (baschet, moto și tenis de masă) s-au achitat cu cinste de obligațiile care le-au avut în calitate de gazde

T. RĂBȘAN

Meciuri spectaculoase de box in prima semifinală a Spartachiadei republicane

Prima semifinală a fazei pe Capitală din cadrul Spartachiadei republicane a dat loc — marți seara — unor dispute extrem de dîrze, în care și „spectacolul" a fost la înălțime. La sfîrșitul reuniunii spectatorii s-au declarat mulțumiți de calitatea meciurilor: asistaseră la răsturnări de situații (de pildă, F. Surugiu a reușit să-și trimită adversarul — I. Grosu — la podea în repriza secundă, pentru ca în același rund să fie numărat de două ori și apoi abandonat de arbitr Și partida dintre Gh. Stăncuț și Stîngă a ținut trează atenția spec torilor. Abia începuse meciul și bo rul de la Steaua poposise la pod Surprindere de ambele părți. In co tinuare, Stîngă a mizat pe lovitura cisivă, în timp ce Stăncuț, insiste își croia drum sigur spre victorie.

Toate bune pînă aci. Dar, în ulti partidă (O. Baciu—V. Tudose) sp tatorii au fost făcuți... K.O. de ar trul Marin Stănescu. In repriza Baciu a acumulat avantaj datorită rectelor repetate pe care le-a trir la față și la plex. Asistăm, în co tinuare, la cîteva lovituri de ripo expediate de Tudose. In focul lupt lui Baciu era cît pe-aci să-i sca proteza din gură. Și-a potrivit-o lip du-și gura de umărul adversarului. A bitrul de ring, însă, a apreciat — totul imaginar — că Tudose a fo muşcat, și în consecință a oprit n ciul dictînd descalificarea lui Bac Stupoare. Considerăm cu totul greș măsura arbitrului. Dacă ar fi exis măcar intenție la mijloc (ne refer la Baciu), avertismentul era singu sancțiune posibilă. Dar cum n-a fo nimic (o afirmă și antrenorul lui T dose, Gh. Lungu) este firesc că c cizia arbitrului Stănescu a fost de aprobată.

REZULTATE TEHNICE: ***I. Gro*** **(Prog.) b. ab. a II-a** ***F. Surug*** **(SPC),** ***Gh. Stăncuț*** **(Steaua) b.** ***M. Stîngă*** **(Voința),** ***Gh. Bădoi*** **(Me lul) b. p.** ***G. Anton*** **(Dinamo),** ***I. C teanu*** **(Dinamo) b. p.** ***D. Balaci*** **(S mănătoarea),** ***M. Băloiu*** **(Voința) ab. I.** ***D. Minea*** **(Metalul),** ***C. Gh*** **(Voința) b. p.** ***P. Radu*** **(Rapid),** ***Miron*** **(Voința) b. p.** ***C. Popa*** **(M talul). Astă-seară, tot pe velodrom Dinamo, de la ora 19,30 are loc doua semifinală a Spartachiadei rep blicane.**

R. CĂLĂRAȘANU

Întreceri viu aplaudate la Pitești

(Urmare din pag. 1)

(Drăgănești-Olt), N. Dumitrescu (Pitești) și Mihai Popescu (Găești) sînt doar cîțiva dintre cei care vor reprezenta regiunea Argeș la finalele Spartachiadei republicane.

Baschetbaliștii din Pitești și Drăgășani își dispută cu pasiune întîietatea.

Nu se poate încheia relatarea entuziastei sărbători sportive pe care a constituit-o etapa regională a Spartachiadei republicane, fără a aminti, măcar în cîteva rînduri, de dîrzenia cu care s-au întrecut sportivii la volei, handbal și baschet. Edificator este în această privință meciul de volei dintre echipele de băieți din Pitești și Rm. Vîlcea, care a durat... 3 ore! Piteștenii au cîștigat cu 3—0 dar lupta sportivă a prilejuit spectatorilor posibilitatea de a aprecia forma bună a ambelor echipe. La volei, fete, a cîștigat Unirea Rm. Vîlcea, iar la handbal și baschet Știința Slatina (fete) și S.S.E. Rm. Vîlcea (băieți) și respectiv C.S.O. Pitești (băieți) și S.S.E. Rm. Vîlcea (fete). Mai remarcăm, ca viu disputate, și întrecerile LA NATAȚIE cu prilejul cărora sportivii Ion Iordăconiu, Liliana Lunescu, I. Constantinescu și M. Ecaterinescu au realizat NOI RECORDURI REGIONALE.

Am lăsat la sfîrșit consemnarea numelor cîștigătorilor unei întreceri care a entuziasmat mii de spectatori: motociclismul. Aici, piteștenii au cîștigat la toate categoriile. Iată-i pe învingători: Gh. Popescu (70 cmc), I. Atanasiu (125 cmc), A. Antonescu (250 cmc), N. Ciolpan (175 cmc) și M. Rădulescu (350 cmc).

Etapa regională a fost un minunat prilej de verificare a elementelor talentate, care s-au afirmat cu prilejul Spartachiadei. Continuînd pregătirea rezultatele lor se vor îmbunătăți continuu astfel încît să ajungă la un nivel cît mai înalt.

Gabriela Moga din Cîmpulung Muscel trece prima linia de sosire în proba de 100 m plat.
Foto: M. Cirlig-Pitești

FOTBAL

Ştiinţa Cluj—Chemie Leipzig (R.D.G.) 2-1 (0-1)

CLUJ, 29 (prin telefon). Un joc ramatic, în care s-au măcinat mulţi ervi şi multă energie, în care s-a ıptat cu o nebănuită ardoare, a fost această partidă Ştiinţa — Chemie. În ele din urmă a învins echipa care a ısistat mai mult în atac şi a avut ıai multe ocazii de gol: Ştiinţa Cluj. victorie pe deplin meritată.

Campioana R. D. Germane, Chemie eipzig, a furnizat un joc atletic, cu cţiuni în viteză, pe alocuri spectacuase chiar, dar fără şuturi pe poartă. ı sfîrşit, a practicat un fotbal dirz în are nu o dată oaspeţii au făcut caz e prea multă bărbăţie...

Golurile au fost realizate de **Bauchspiess** (min. 40) pentru Chemie, **V. Alexandru** (min. 55) şi **Marcu** (min. 66, dintr-o lovitură liberă de la 35 m) pentru Ştiinţa.

Arbitrul R. Sabău-Cluj a condus corect echipele:

ŞTIINŢA: Moguţ, — **Marcu, Tr. Georgescu**, Grăjdeanu, Cîmpeanu — Neşu, **Suciu** — **Ivansuc**, Mureşan II, V. Alexandru, M. Bretan (Simonfi).

CHEMIE: **Günther** — Krause, **Walter, Hermann**, Herzog — Richter, Schmidt — Bauchspiess, Scherbarth, **Lisiewicz**, Behla.

V. CACOVEANU-coresp.

Farul Constanţa—Aufbau Magdeburg (R.D.G.) 3-1 (0-1)

CONSTANŢA, 29 *(prin telefon)*. — Jocul internaţional de fotbal disputat astăzi în oraşul nostru şi urmărit de peste 10.000 de spectatori s-a încheiat cu victoria meritată a formaţiei Farul: 3—1 (0—1) cu Aufbau Magdeburg. Repriza I s-a caracterizat printr-un joc anost, cauzat îndeosebi de căldura excesivă. Ambele echipe au comis multe greşeli, iar rarele şuturi trimise la cele două porţi au fost imprecise sau uşor reţinute de cei doi portari, cu excepţia golului înscris în min. 39 de *Hirschmann*. În repriza a doua, Farul atacă dezlănţuit din primele minute. În min. 50 Zamfir îl serveşte bine pe *Bükössi*, care egalează. După numai două minute, constănţenii iau conducerea prin golul lui *Balint*. În min. 70, dintr-o pasă a lui Zamfir, *Balint* înscrie un nou gol, fixînd rezultatul întîlnirii la 3—1 pentru Farul.

CORNEL POPA-coresp.

Arbitrii au poposit la Mangalia

IANGALIA, 29 *(prin telefon de la imisul nostru)*. ...Un sezon întreg m pomenit de ei în modul cel mai conic: *„Cele două echipe au început ocul la fluierul arbitrului...* (C. Nescu, I. Drăghici, P. Sotir, M. Vasiu, Gr. Bîrsan, O. Comşa, Gh. Osiac, upă cum era cazul) care a condus excelent", „bine", „cu scăpări", după un, de asemenea, era cazul. Cronirii au dat cel mai frecvent asemenea alificative cunoscuţilor cavaleri ai uierului de mai sus, cărora le-a reervat, cel mai ades, ultimul rînd de notip, acela dinaintea formaţiilor. Să cunoaştem: a fost cam puţin.

Au existat însă şi împrejurări cînd conicarul s-a ocupat mai pe larg e contribuţia arbitrilor. Atunci însă, ănuiţi cam despre ce a fost vorba e teren: „arbitrul n-a fost pe fază ind a dat o decizie hotărîtoare", „n-a preciat...", „a acordat cu uşurinţă..." tc. Adevărul e că în returul campioatului arbitrajele slabe au fost din e în ce mai rare.

Analiza activităţii arbitrilor făcută acest sens la deschiderea cursului e perfecţionare, care se desfăşoară la Mangalia, a menţionat părţile pozitive in munca acestora, fără însă a trece uşurinţă peste faptul că mii şi mii e spectatori din diferite oraşe ale ării sînt în măsură să dea celor aproape 140 de arbitri prezenţi aci, pe toral, încă destule exemple de jocuri ob conduse.

Pentru atmosfera de seriozitate şi ăruinţa în înlăturarea lipsurilor în rbitraje, conducătorii tehnici ai cursuri de la Mangalia merită calificativul foarte bine". După cum ne-a declarat preşedintele Colegiului central de bitri, ing. Andrei Rădulescu, cursul re ca scop dezbaterea problemelor lor mai diferite din arbitraj. În atorul cursanţilor se proiectează filme, se folosesc schiţe şi exemplificări la tablă.

În aceste zile, activitatea arbitrilor se desfăşoară astfel: dimineaţa — în eleganta sală a Casei de cultură are loc predarea lecţiilor; după amiază — în cele patru grupe au loc seminariile. Nu lipsesc nici jocurile-şcoală de fotbal. Sînt afectate ore speciale pentru menţinerea pregătirii fizice.

La ora cînd apar aceste rînduri arbitrul C. Niţescu predă lecţia: „Jocul cu talpa şi folosirea forţei fizice". Ultima zi a cursului de perfecţionare — duminică 2 august, după care va urma... vacanţa arbitrilor. Îi vom revedea la toamnă, o dată cu începerea campionatului.

Îi aşteptăm cu nerăbdare, să vedem rezultatele... taberei arbitrilor.

C. MANTU

Debreţin (R.P.U.)—Petrolul Ploieşti 3-1 (1-0)

DEBREŢIN 29 (prin telefon). Susţinînd azi în localitate cel de-al treilea meci în decurs de cinci zile, Petrolul a pierdut cu 3—1 (1—0).

Golurile au fost înscrise de **Barsanyi II** (min. 25), **Alexöi** (min. 48) şi **Nagykapesy** (min. 88), pentru Debreţin. Punctul Petrolului l-a înscris Dridea I (min. 80).

Ploieştenii au aliniat formaţia: Ionescu (Sfetcu)-Pahonţu (Pall), Fronea, Alecu (M. Marcel), Florea-Iuhas, Ivan (Dumitraşcu)-Oprişan, Dridea I, Badea, Mocanu.

De remarcat că în min. 39 Iuhas (Petrolul) a înscris un gol perfect valabil, anulat de arbitru şi că Badea a tras alături pe lîngă poarta goală, în min. 57.

Forestiera Sighet—Spartak Subotiţa (R.S.F.I.) 3-3 (0-2)

SIGHET, 29 *(prin telefon)*. — Proaspăta promovată în categoria C, Forestiera, a întîlnit marţi după-amiază formaţia iugoslavă Spartak Subotiţa, care activează în categoria B. Jocul s-a desfăşurat la un bun nivel tehnic şi a prilejuit multe faze spectaculoase.

Meciul începe cu o perioadă de dominare a oaspeţilor, care este concretizată prin golurile înscrise de *Vitkovici* (min. 40) şi *Popovici* (min. 44). La reluare, echipa locală joacă mai bine decît în prima parte şi reuşeşte să egaleze în penultimul minut de joc. În această repriză au înscris: *Matias* (min. 48 şi 89), *Dembrochis* (min. 75) pentru Forestiera. Cel de-al treilea gol al oaspeţilor a fost marcat de *Vitkovici* (min. 58).

VASILE GOJDA-coresp.

ŞAH

Concursul juniorilor în faza finală

Au luat sfîrşit semifinalele concursului pentru juniori şi junioare. În turneul final s-au calificat:

1. M. Bureţea; 2. G. Dumitrescu; 3. C. Czumbel; 4. E. Constantinescu; 5. D. Zara; 6. I. Biriescu; 7. S. Segal; 8. D. Wolf; 9. A. Urzică; 10. S. Grünberg; 11. Al. Salomon; 12. D. Ghizdavu (**juniori**).

1. Smaranda Mateescu; 2. Henrieta Georgescu; 3. Nicolae Florica; 4. Pia Brînzu; 5. Mariana Achim; 6. Ana Ştefănescu (**junioare**).

Ordinea de mai sus este cea din tabelul de concurs. Întrecerile finale încep astăzi la ora 16,30 în sala clubului Progresul din str. Lipscani nr. 14.

T. Nicoară — coresp.

Pronosport

Vineri la Poiana Ţapului

Plata unui premiu de 80.673 lei la Pronoexpres

Vineri după-amiază va avea loc la Poiana Ţapului plata premiului de 80.673 lei obţinut de participantul Stancu Ştefan din Bucureşti care se află în concediu de odihnă pe Valea Prahovei.

După autoturismul cîştigat la Loz în Plic de Maria Lupean din Bucureşti, care se găsea la Eforie Nord, acesta este cel de-al doilea premiu mare al sezonului obţinut de participanţii din staţiunile balneo-climaterice.

Cu prilejul convorbirii pe care am avut-o cu contabilul principal Stancu Ştefan de la o instituţie din Bucureşti, acesta ne-a declarat: „chiar de la înfiinţarea concursului Pronoexpres joc în fiecare săptămînă anumite variante. Cea de a doua 7—8—14—18—28—47 mi-a adus la concursul nr. 30 un 6 din 8 (cat. I) în valoare de 80.673 lei. Şi eu sînt de aceeaşi părere cu d-rul Linţia Ion din Lugoj că perseverînd nu se poate să nu cîştigi o dată un premiu mare. Pînă acum am mai cîştigat cu aceleaşi variante un stilou şi mai multe premii mărunte".

Pentru cei care vor să-i urmeze exemplul dăm şi celelalte variante pe care le-a jucat în mod regulat ani de zile: A) 2—3—4—10—23—32, B) varianta cîştigătoare, C) 14—15—18—40—46—48 şi D) 2—8—10—16—24—26.

Cîştigurile obţinute de Maria Lupean şi Stancu Ştefan din Bucureşti trebuie să constituie un imbold pentru participanţi de a nu neglija participarea la sistemele organizate de Loto-Pronosport nici în concediu.

Un premiu de 80.673 lei primit în concediul de odihnă constituie o mare bucurie pentru oricine.

PRONOEXPRES

La tragerea concursului Pronoexpres nr. 31 din ziua de 29 iulie 1964 au fost extrase din urnă următoarele numere:

13 12 37 45 5 7

Numere de rezervă: 43 16
Fond de premii: 484.714 lei.
Tragerea următoare va avea loc miercuri 5 august a.c., la Bucureşti.

Rubrică redactată de Loto-Pronosport.

Săritorii juniori îşi dispută titlurile de campioni republicani

(Urmare din pag. 1)

le lotului republican; ora 16,30: atformă băieţi şi fete (sărituri lire) şi demonstraţii ale lotului reublican

. DECUSEARĂ ŞI ELENA ŢIMAR CAMPIONI AI CAPITALEI LA SENIORI

Săriturile de la trambulină şi de platformă desfăşurate la ştrandul ineretului în cadrul campionatului apitalei s-au încheiat cu victoria lui antelimon Decuseară (Rapid) — 12,93 p la trambulină şi 128,14 p la atformă — şi a Elenei Ţimar (Progresul) — 80,09 p la trambulină şi 3,79 p la platformă. În cursul întrecerilor, o bună comportare au avut-o ipiii Rodica Popescu (13 ani) şi onstantin Nedelcu (11 ani) care vor articipa la finalele campionatelor de niori.

SÎMBĂTA ŞI DUMINICĂ DOUĂ IMPORTANTE CONCURSURI DE INOT

După cîţiva ani de întrerupere, „Cursa mare fond pe Dunăre" va fi reluată ıminică prin întrecerea ce se va desşura între Brăila şi Galaţi (21 km). altă interesantă competiţie va avea c la ştrandul Tineretului din Capilă, unde se va disputa „Cupa teaua". La acest concurs, programat ntru sîmbătă de la ora 18 şi duinică de la ora 10, se vor face clamente individuale şi pe echipe, iar ofeul va fi decernat echipei cu cel ai bun punctaj.

BASCHET

În turneul efectuat în U. R. S. S.

„Selecţionatele Bucureştiului au făcut o verificare utilă"...

...ne declară antrenorii S. Ferencz şi V. Popescu

Marţi s-au înapoiat în ţară selecţionatele masculine şi feminine de baschet ale oraşului Bucureşti, care au susţinut o serie de meciuri în compania echipelor reprezentative şi formaţiilor campioane ale R.S.S. Estonă, R.S.S. Letonă şi R.S.S. Lituaniană. Selecţionatele Capitalei au obţinut, în general, rezultate bune în faţa unor echipe cu o puternică tradiţie în baschetul european şi, în acelaşi timp, au făcut o temeinică verificare în vederea apropiatelor întîlniri internaţionale de amploare.

Amănuntele asupra acestui turneu ni le-au furnizat antrenorii *S. Ferencz* pentru echipa de fete şi *V. Popescu* pentru cea de băieţi:

— În ce măsură a fost atins scopul turneului?

S. FERENCZ: *„Pentru echipa feminină, care în lunile august şi septembrie va participa la „Cupa Mării Negre", campionatul balcanic şi campionatul european, turneul a fost deosebit de util deoarece a prilejuit o verificare foarte severă în compania unor adversare de valoare. Sînt mulţumit de modul cum sînt aplicate sistemele de apărare (om la om sau zonă, în funcţie de adversar), precum şi de atacul poziţional cu circulaţie ofensivă împotriva apărării om la om. Mai trebuie să se insiste, însă, asupra marcajului pivoţilor înalţi, asupra eficacităţii contraatacurilor precum şi asupra aruncărilor de la semidistanţă, care trebuie executate în număr mai mare. Din păcate, faptul că toate formaţiile întîlnite au aplicat apărarea om la om, nu ne-a permis să verificăm atacul asupra apărării în zonă care va fi folosită destul de des la „europenele" de la Budapesta. Dintre jucătoare, cele mai în formă s-au dovedit* Viorica Niculescu, Hanelore Spiridon *(ca pivoţi)*, Ana Haralambie, Eva Ferencz, Anca Racoviţă şi Cornelia Gheorghe. Dorina Suliman, Irina Vasilescu *şi* Ecaterina Cherciov *nu dau încă randament, mai ales cînd au ca adversare jucătoare mai înalte.*

V. POPESCU: *„Turneul a fost binevenit pentru actuala perioadă de pregătire, mai ales pentru verificarea sistemelor de atac şi apărare şi a jucătorilor de rezervă. Trebuie să spun că sistemele antrenate în ultima vreme au fost alese ţinîndu-se seama de diferenţa de talie existentă încă între jucătorii romîni şi cei ai ţărilor fruntaşe în baschetul european. Sistemul de atac s-a dovedit eficace şi a fost apreciat şi de unii antrenori ai echipelor întîlnite. Va trebui să insistăm mai mult asupra îmbunătăţirii circulaţiei permanente şi coordonării jucătorilor în circulaţie, în sensul ca acţiunea individuală să fie o rezultantă a circulaţiei colective. Apărarea în zonă, aplicată în funcţie de sistemul de atac al adversarilor, a dat satisfacţie, dar va trebui să lucrăm mai mult pentru îmbunătăţirea marcajului agresiv, marcajului la intercepţie şi asupra marcajului din faţă al pivoţilor. Sper însă ca pînă la „balcaniadă"* (n.r.: 16—20 septembrie la Bucureşti) *să punem la punct şi aceste elemente. Cît priveşte pe jucători, remarc buna comportare a lui* Nosievici, Cristian Popescu, Albu, Spiridon, Radu Popovici *şi* Novacek, *ultimul fiind însă inconstant,* Tursugian *a fost foarte util în apărare, dar lipsa de deprindere în aruncările la coş îi „barează" drumul în prima formaţie. Ceilalţi jucători vor trebui să folosească un volum mai mare de antrenament pentru a atinge o valoare corespunzătoare".*

Anca Racoviţă a avut o comportare foarte bună în turneul efectuat de selecţionata oraşului Bucureşti în U.R.S.S. Iat-o în imagine, în plină acţiune.

În încheiere, vom menţiona că cele două selecţionate au avut adversari de mare valoare, printre care pe Kruminş, Muijneks, Gulbis, Kalninş, Lepmets, Paulaskas, Daktaraite ş.a., jucători şi jucătoare din lotul olimpic al U.R.S.S. (d. st.).

ANUNŢ

UZINA DE ANVELOPE „DANUBIANA", şos. Olteniţei nr. 181, organizează începînd cu data de 1 august 1964, un curs de specializare cu scoaterea din producţie, durata 6 luni, în meseria de: MECANIC APARATE DE MĂSURĂ ŞI AUTOMATIZĂRI.

CONDIŢII DE ADMITERE:

— muncitori calificaţi în meseria de lăcătuş mecanic, ajustor, electrician, încadraţi în categoria 5, 6, 7 de salarizare;
— absolvenţi ai şcolii profesionale
— domiciliul stabil în Bucureşti
— Pe durata şcolarizării se va plăti cîştigul mediu.

Se mai angajează:

— mecanic,
— lăcătuş,
— electricieni,
— mecanici aparate de măsură,
— instalator de gaze posedînd carnet categoria „C".

Informaţii suplimentare se obţin de la serviciul Personal la telefon 23.65.41.

Reţineţi: UZINA DE ANVELOPE „DANUBIANA" autobuz 44 direct de la Piaţa Unirii.

Pe velodrom și șosea

● Cicliștii pistarzi din diferite țări își continuă pregătirile pentru confruntarea de la Tokio. La Berlin, echipa R. D. Germane a întrecut cu 8—4 selecționata R. P. Bulgaria. Iată cîteva rezultate înregistrate: 1000 m cu start de pe loc Hanke (R.D.G.) 1:11,1; urmărire individuală (4 000 m): Frantz (R.D.G.) 5:07,3; în proba de urmărire pe echipe formația R. D. Germane a ajuns după 3000 m echipa adversă.

● La Brno, echipa R. S. Cehoslovace a învins cu 10—5 selecționata secundă a Italiei. În proba de urmărire pe echipe selecționata olimpică cehoslovacă formată din Duchen, Pecka, Daler, Kriz a realizat timpul de 4:38,3.

● A început Turul ciclist al Cehoslovaciei. Cele trei etape disputate pînă acum au evidențiat buna pregătire a cîștigătorului „Cursei Păcii" din acest an, Jan Smolik. El a cîștigat prima și a treia etapă, fiind în prezent lider al cursei. Îl urmează în clasament coechipierii săi Hava și Volf.

● Cu prilejul unui concurs internațional disputat pe velodromul din Copenhaga, ciclistul belgian Patrick Sercu, campion al lumii la viteză, a stabilit un nou record mondial în proba de 500 m lansat (amatori). El a parcurs această distanță în 29,6 sec., corectînd cu două zecimi de secundă recordul precedent deținut de italianul Gasparella.

● Într-un meci internațional de ciclism desfășurat pe velodromul Millenaris din Budapesta echipa R. P. Ungare a învins cu scorul de 6—3 echipa R. D. Germane.

Campionatul mondial de motociclism

KARL-MARX STADT (Agerpres). — Pe circuitul de la Sachsenring s-a disputat o probă de viteză contînd pentru campionatul mondial de motociclism (clasa 350 cmc). Primul loc a revenit lui Jim Redman (Rhodesia), care a acoperit 155 km în 59'42"4/10. În clasamentul general al campionatului conduce Redman cu 32 puncte, urmat de Duff (Canada) — 14 puncte și Beale (Rhodesia) — 9 puncte.

La clasa 125 cmc victoria a revenit lui Hugh Andreson (Noua Zeelandă), care a acoperit 129 km în 51'05" 1/10. Proba de 500 cmc a fost cîștigată de Mike Hailwood (Anglia). El a realizat pe 163 km timpul de 1h 03'23".

Sportivi romîni evoluează la Skoplje

Lotul republican de baschet juniori și trei gimnaste romînce vor participa la sfîrșitul acestei săptămîni la întrecerile internaționale organizate în orașul iugoslav Skoplje. Baschetbaliștii vor lua parte la un turneu alături de două echipe iugoslave și cîte o formație franceză și bulgară, iar gimnastele vor concura alături de reprezentantele mai multor țări europene. Din loturile care s-au deplasat fac parte *Gh. Novac, V. Rusu, Radu Diaconescu* ș.a. la baschet, *Cristina Doboșan, Elena Ceampelea* și *Rozalia Baizat* la gimnastică.

Romînia — Bulgaria 6-4 la box juniori

SUCEAVA, 29 *(prin telefon)*. — **Marți seara a avut loc în grădina teatrului de vară din localitate a doua întîlnire dintre selecționatele de juniori ale R.P. Romîne și R. P. Bulgaria. Au cîștigat din nou sportivii noștri, dar la un scor mai strîns: 6—4. Iată rezultatele: Adilov (B) b.p. Tala (R), Milanov (B) b.p. Gorea (R), Stanef (R) b.ab. Hristov (B), Negoescu (R) b .ab. Jeleazcu (B), Stoicev (B) b.p. Niculescu (R), Palangă (R) b.p. Dimitrov (B), Velioov (B) b.p. Constantinescu (R), Chivăr (R) b.ab. Gorcearevski (B), Maier (R) b.p. Tekov (B), Sănătescu (R) b.p. Nedev (B).**

C. ALEXA-coresp. reg.

Echipa de handbal Slavia Trnava și-a început turneul jucînd la Tg. Mureș

TG. MUREȘ, 29 **(prin telefon).** — Miercuri seară și-a început turneul formația cehoslovacă Slavia Trnava, clasată pe locul III în campionatul primei categorii de handbal. Meciul său cu selecționata regiunii Mureș-Autonomă Maghiară a fost urmărit de peste 2 500 de spectatori și a prilejuit un joc deosebit de spectaculos și cu o pasionantă evoluție a scorului (de nouă ori egalitate; în min. 50: 12-12). În final însă oaspeții s-au impus și au cîștigat cu 17-12 (9-8). A arbitrat Gh. Lungu (Brașov). Joi, Slavia joacă la Cluj cu selecționata regională.

ION VULCAN-coresp.

Două noi intîlniri internaționale de dirt-track

La începutul lunii august vor avea loc pe stadionul Dinamo din Capitală două concursuri internaționale de dirt-track, la care vor participa alături de sportivii noștri, alergători din Austria și R. S. Cehoslovacă.

ACTUALITATEA sportivă INTERNAȚIONALĂ

Pregătiri olimpice pe toate meridianele

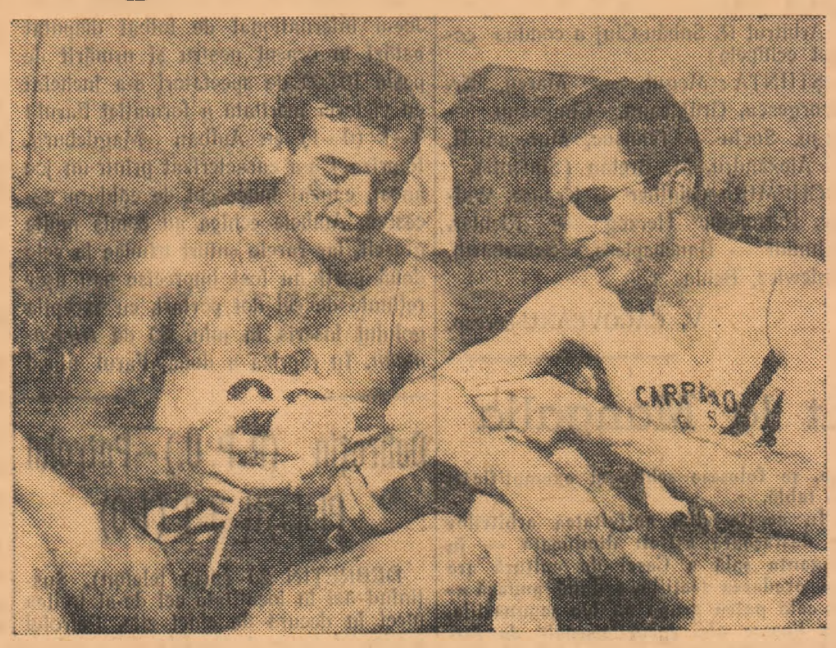

Campionul olimpic Livio Berruti (dreapta), împreună cu prietenul și adversarul său Sergio Ottolina, înainte de startul probei de 100 m din cadrul campionatelor Italiei

Publifoto Milano

NOU RECORD FRANCEZ LA 400 M GARDURI

În cea de-a doua zi a campionatelor de atletism ale Franței, Jean Behm a corectat recordul țării la 400 m garduri cu timpul de 50,8, iar Jean Cochard a egalat recordul național la săritura în lungime cu performanța de 7,82 m. Proba de 1 500 m a fost cîștigată de Michel Jazy, în 3:41,5, urmat de Vadoux 3:42,4 și Bernard cu același timp. Jazy a declarat că la Jocurile Olimpice va concura în probele de 1 500 m și 5 000 m.

Alte rezultate la masculin: **prăjină:** Moreaux 4,50 m, **ciocan:** Husson 63,26 m, **suliță:** Macquet 77,50 m.

În concursul feminin, Maryvonne Dupureur s-a dovedit în formă, cîștigînd proba de 800 m cu timpul de 2:04,1, săritura în lungime a revenit atletei Bouix, cu 6,15 m, la 80 m garduri Marlene Canguio a egalat recordul francez în 10,9.

CAMPIONATELE DE ATLETISM ALE CEHOSLOVACIEI

Campionatele de atletism ale Cehoslovaciei, criteriu de selecție pentru Jocurile Olimpice de la Tokio, s-au desfășurat timp de două zile la Praga. Performerul campionatelor a fost sprinterul Mandlik, care a cîștigat nu numai probele de 100 și 200 m, dar a ieșit campion și la 400 m garduri. Iată principalele rezultate:

MASCULIN: **100 m:** Mandlik 10,7; **200 m:** Mandlik 21,3; **lungime:** Kostial 7,45 m; **ciocan:** Matușek 65,99 m; **3 000 m obstacole:** Zhanal 8:48,4; **5 000 m:** Tomas 14:07,6; **400 m plat:** Trousil 46,0; **prăjină:** Tomașek 4,90 m; **disc:** Danek 59,70 m; **greutate:** Skobla 18,16 m; **înălțime:** Lanski 2,03 m; **triplusalt:** Hornich 15,59 m.

FEMININ: **80 m garduri:** Trejbatova 11,5; **100 m:** Lehocka 11,8; **200 m:** Lehocka 24,5; **lungime:** Prikrilova 5,97 m; **înălțime:** Jetmarova 1,68 m; **disc:** Nemcova 55,52 m; **greutate:** Jamborova 14,95 m; **suliță:** Hrabakova 47,87 m.

CONCURS DE TIR LA MOSCOVA

Concursul preolimpic de tir (talere aruncate din șanț) desfășurat recent la Moscova a reunit sportivi din Italia, Suedia, R. P. Polonă și U.R.S.S. La individual, pe primele locuri s-au clasat Ennio Mattarelli (Italia) și Serghei Kalinin (U.R.S.S.) cu cîte 195 puncte. Pe locul trei s-a situat Pavel Senicev (U.R.S.S.) 194 puncte, și pe locul patru — Galiano Rossini (Italia) cu 193 puncte. Clasamentul pe echipe: 1. U.R.S.S. I — 767 puncte; 2. Italia I — 765 puncte; 3. Italia II — 753 puncte; 4. Suedia — 752 puncte; 5. U.R.S.S. II — 749 puncte; 6. R. P. Polonă — 739 puncte.

LOTUL BOXERILOR ITALIENI

Boxerii italieni selecționați în lotul olimpic își vor continua pregătirile susținînd un meci de verificare cu echipa Spaniei. Din lotul olimpic italian fac parte printre alții Atzori, Zurlo, Girgenti, Sabri, Arcari, Faseli, Vargellini, Bertini, Bruschini, Nedi Valle etc.

Profiluri

Bruce Kidd

Cînd atletul canadian Bruce Kidd *a cîștigat detașat proba de 6 mile din cadrul campionatelor internaționale ale Australiei desfășurate la Perth, un ziarist australian a exclamat:* „De la Zatopek încoace nu am văzut un atlet atît de valoros ca Bruce Kidd". *Într-adevăr, sportivul canadian se numără la ora actuală printre cei mai buni fondiști din lume. Rezultatele sale îl recomandă drept unul din favoriții probei de 5000 m la J.O. Pe lista celor mai buni performeri mondiali la 5000 m* Bruce Kidd *figurează cu excepționalul rezultat de 13:43,8! Dar nu numai atît. Bruce Kidd este unul din puținii atleți ai lumii care se mîndrește cu victorii asupra unor fondiști cu mare reputație:* Dawe Power, Halberg, Barry Mageed, Hyman *ș.a.*

Cum aleargă Bruce Kidd? Are un stil destul de curios: își mișcă incontinuu capul cînd într-o parte cînd în alta, iar brațele le ridică alternativ pînă la înălțimea capului. „Cînd alerg — *recunoaște însuși Kidd* — am impresia că trag niște frînghii. Așa îmi vine mie mai bine și cred că este cel mai potrivit stil de a alerga".

Despre Bruce Kidd — student al Universității din Compton (Canada) Murray Halberg a avut numai cuvinte de laudă: „Băiatul acesta cu ochelari, în vîrstă de nu mai 21 de ani, este un mare atlet. Este un tip studios, deosebit de combativ în curse, și-i prevăd o carieră atletică strălucită. Nu m-aș mira deloc să-l văd pe podiumul învingătorilor de la Tokio".

FOTBAL PE GLOB

Meciurile disputate în prima etapă a returului campionatului unional de fotbal s-au încheiat cu următoarele rezultate: Dinamo Moscova — Torpedo Moscova 0—0; Zenit Leningrad — Dinamo Minsk 1—1; Dinamo Tbilisi — Torpedo Kutaisi 1—0; Neftianik — Șahtior 3—1; Rostov pe Don — Dinamo Kiev 2—2; Șinnik Iaroslav — Kairat 1—0; Spartak Moscova — Volga Gorki 4—1. În clasament, pe primele locuri se află Spartak Moscova și Dinamo Tbilisi, cu cîte 22 de puncte din 16 jocuri. Locul trei este ocupat de Torpedo Moscova cu 21 puncte.

● Continuîndu-și turneul în U.R.S.S., echipa olimpică de fotbal a Japoniei a jucat la Volgograd cu selecționata unională de tineret. Victoria a revenit gazdelor cu 1—0. Au asistat 20 000 de spectatori.

CALEIDOSCOP

LA DAKAR, capitala Senegalului, s-a desfășurat recent primul campionat de judo al Africii, prilej de verificare a nivelului de pregătire a sportivilor africani în preajma J. O. de la Tokio. Cele mai multe titluri de campioni ai Africii la judo au fost cucerite de reprezentanții Senegalului, Tunisiei și Marocului.

ÎN CERCURILE sportive din Italia circulă tot mai mult știrea că în sezonul fotbalistic viitor binecunoscutul Di Stefano, „concediat" în acest sezon de către Real Madrid, va activa la echipa Milan din Milano.

DEȘI NE AFLĂM în luna lui Cuptor, agențiile de presă și ziarele ne aduc vești despre stabilirea unor noi recorduri mondiale de... schi. Într-adevăr, pe pîrtiile de la Cervinia (Italia) schiorul italian Luigi Di Marco, cronometrat pe ultima sută de metri a traseului, a realizat o viteză de 174,757 km pe oră depășind vechiul record de acest gen. Pe aceleași pîrtii, schioara austriacă Kristi Staffner a bătut recordul mondial de viteză pe kilometru lansat, realizînd o performanță de 143,024 km pe oră. Vechiul record era de 127,659 km pe oră și aparținea italiencei Emanuela Sprealico.

ÎN R. P. MONGOLA a apărut recent o serie specială de opt timbre închinate J. O. de la Tokio. Este a doua serie de timbre consacrată întrecerilor olimpice. Prima a fost scoasă în anul 1960, cu prilejul J. O. de la Roma. Pe noile timbre sînt înfățișate aspecte din gimnastică, aruncarea suliței, lupte, înot, ciclism, călărie, atletism, precum și emblema Jocurilor Olimpice.

O NOUĂ speranță a atletismului italian: așa este considerat tînărul atlet Renato Dionisi, care zilele trecute a realizat o performanță de 4,50 m la săritura cu prăjina. De reținut că Dionisi are doar 16 ani și este primul atlet din Italia care obține această performanță.

CUNOSCUTUL crainic sportiv sovietic Vadim Sineavski a fost sărbătorit zilele trecute cu prilejul împlinirii a 35 de ani de activitate... la microfon. Prima inițiativă sportivă transmisă în eter de Sineavski a fost meciul de fotbal dintre echipele selecționate ale Moscovei și Ucrainei, care a avut loc în anul 1929.

FOTBALISTUL scoțian John White, în vîrstă de 26 de ani, a fost ucis zilele trecute de un trăznet, în timp ce juca golf. White activa la cunoscuta echipă engleză Tottenham Hotspur.

DUPĂ cum relatează ziarul „Sovietski sport" din 21 iulie a.c., prezidiul Federației de polo pe apă a U.R.S.S. a analizat recent comportarea echipei reprezentative a Uniunii Sovietice în turneele efectuate în R.S.F. Iugoslavia și R.P. Romînă. Cu acest prilej a fost luată în discuție atitudinea jucătorilor Gogoladze, Grigorovski, Guleaev, Karțașev, Kurenoi, Novikov, Romanov, Cikvamaia și Sidlovski, care au comis grave abateri de la conduita și morala sportivă. Aceștii jucători vor fi descalificați și li se vor retrage distincțiile și titlurile acordate anterior.

ÎN AUSTRALIA a fost stabilit un prim „record" în ce privește Jocurile Olimpice de la Tokio. Este vorba de delegația numeroasă pe care australienii o vor alinia la startul probelor olimpice din Japonia. După cum a comunicat comitetul olimpic australian, în Japonia vor face deplasarea 255 de sportivi australieni. Vechiul „record" fusese stabilit la Roma, în 1960, și era de 217!

FEDERAȚIA iugoslavă de fotbal a stabilit programul principalelor confruntări internaționale pentru sezonul de toamnă. Spicuim dintre viitoarele întîlniri ale fotbaliștilor iugoslavi: 23 septembrie, Iugoslavia — Europa; 27 septembrie, Austria — Iugoslavia; 25 octombrie, Ungaria — Iugoslavia; 22 noiembrie, Iugoslavia — U.R.S.S.

LA PROPUNEREA Marii Britanii s-a constituit o comisie care se va ocupa de reorganizarea sistemului de desfășurare a „Cupei Davis". Ca o primă modificare a actualului sistem de desfășurare se prevede o reducere a „zonelor".

CAMPIONUL mondial și olimpic Evgheni Minaev a suferit un neașteptat eșec în campionatele de haltere ale U.R.S.S., desfășurate la Kiev. El s-a clasat abia pe locul 4, cu 357,5 la triatlon, titlul de campion revenind lui Katura, proaspătul campion european.

JAPONEZII au crescut în înălțime! Aceasta este concluzia ce se poate trage comparînd actuala echipă masculină de baschet a Japoniei, care va participa la J. O. de la Tokio, cu formația de acum 4 ani de la Roma. Atunci, media înălțimii jucătorilor era de 1,88 m, în timp ce acum ea s-a ridicat la 1,93 m. Cel mai înalt jucător al echipei japoneze are 1,96 m!

PENTRU CĂ A JUCAT meciuri în campionatul regional, deși era suspendat, fotbalistul Michel Tripier de la clubul „Voltaire" a fost suspendat pînă în aprilie... 1977. Nu se poate spune că nu i s-a dat suficient timp pentru a reflecta asupra faptei sale... Tripier, care este acum junior, are deci perspectiva de a reveni în activitatea sportivă ca... veteran!

CUNOSCUTUL fotbalist francez Nestor Combin va juca, începînd din toamnă, în centrul liniei de atac a echipei italiene Juventus. Combin este un bun realizator: în sezonul fotbalistic care s-a încheiat el a marcat 82 de goluri.

S-A CONSTATAT că este suficient ca o prăjină de fibre elastice să stea un sfert de oră expusă la soare, pentru a-și pierde în bună măsură elasticitatea și, deci, puterea de propulsie. De aceea, imediat după executarea unei sărituri, ea este pusă de atleți într-un înveliș protector.

SCURTE ȘTIRI

ȘAH: După 6 ture, în finala campionatului mondial studențesc de șah, de la Cracovia conduce echipa U.R.S.S. cu 16,5 puncte (1), urmată de S.U.A. 14,5 (2), R.S. Cehoslovacă 14,5 puncte (1), R.P. Ungară 13 puncte (2). Rezultate din turul 4: U.R.S.S.—R.P. Bulgaria 3,5—0,5; R. S. Cehoslovacă — Austria 4—0; R.P. Ungară — Iugoslavia 3—1; R.P. Polonă — Danemarca 2,5—1,5; S.U.A.—Izrael 3—1; R.D. Germană—R.P. Mongolă 1,5 — 1,5 (1). În turul cinci, echipa U.R.S.S. a învins cu 3—1 echipa R.P. Ungare și în turul 6 se află la egalitate 1,5—1,5 (1) cu echipa R.D. Germane.

În grupa B, pe locul I se află Finlanda cu 13 puncte, urmată de R.P. Romînă 11,5 puncte (1). Șaliștii romîni conduc cu 3—0 (1) în meciul cu Belgia.

● Campionul mondial Tigran Petrosian și marele maestru american Robert Byrne se află în fruntea turneului de șah de la Buenos Aires, cu cîte 9 puncte fiecare. Ei sînt urmați de Keres — 8 puncte, Najdorf — 7,5 puncte și o partidă întreruptă. În runda a 12-a Petrosian a cîștigat la Fogelman, iar Keres a remizat cu Filip.

HANDBAL: Un mare turneu internațional de handbal s-a desfășurat recent în capitala R.P. Ungare. În competiția feminină pe primul loc s-a clasat echipa Start Varșovia, iar la masculin Spartakus Budapesta. Iată cîteva rezultate tehnice: feminin: Start Varșovia — Pecs 5—5; Start Varșovia — Admira Viena 8—1; Spartakus Budapesta—Admira Viena 8—1.

Masculin: Selecționata studențească (Sofia) — Dinamo Praga 10—5; Spartakus Budapesta — Selecționata studențească (Sofia) 10—6; R.P. Ungară II — F. T. C. Budapesta 10—7; Spartakus — F.T.C. Budapesta 12—6.

CICLISM: Cea de-a treia etapă a turului ciclist al Iugoslaviei, disputată pe traseul Niș—Belgrad (226 km), a fost cîștigată de iugoslavul Valencic în 5 h 42,0. Clasamentul general individual: 1. Valencic (Iugoslavia) 16h 02:24,0; 2. Iliev (R.P.B.) la 46 sec.; 3. Osinski (R.P.P.) la 48 sec. Pe echipe conduce Iugoslavia, urmată de R.P. Bulgaria și R.S. Cehoslovacă.

BOX: Campionul mondial de box la categoria grea, Cassius Clay și fostul campion Sonny Liston se vor întîlni în meci revanșă în toamna acestui an (probabil la 28 septembrie). Locul de disputare va fi Louisville sau Las Vegas. După cum se știe, în luna februarie Clay l-a învins pe Liston prin k.o. tehnic, în repriza a 6-a.

(Agerpres).

1 Redacția și administrația: str. Vasile Conta nr. 16, telefon 11.10.05, interurban 72 și 286. Telex: sportrom buc. 180. Tiparul: I. P. „Informația", str. Brezoianu, 23—25. 40356