PROLETARI DIN TOATE ȚĂRILE, UNIȚI-VĂ!

SPORTUL popular

Organ al Uniunii de Cultură Fizică și Sport din R.P. Romînă

Anul XX — Nr. 4506 ★ Simbătă 29 august 1964 ★ 8 pagini 25 bani

ACTUALITATEA sportivă

CICLIȘTII ROMINI EVOLUEAZĂ LA GENEVA

In drum spre campionatele mondiale care vor avea loc la 3 și 5 septembrie în Franța, cicliștii romîni au făcut un scurt popas în Elveția. Ei vor evolua astăzi în orașul Geneva într-un concurs pe circuit dotat cu „Premiul Lancy". Întrecerea se desfășoară pe un circuit de 29 km pe care alergătorii îl vor acoperi de ori (în total 174 km). La start vor fi prezente loturile pentru campionatele mondiale din Romînia, Franța Italia, R.F. Germană, Algeria și Elveția. Din țara noastră participă alergătorii Gabriel Moiceanu, Ion Cosma, Gh. Bădără, C. Ciocan și Emil Rusu. Antrenorul lotului este Nicolae Voicu.

CONCURS DE VERIFICARE REZERVAT HALTEROFILILOR FRUNTAȘI

La numai o săptămînă după finalele Spartachiadei republicane, iată-i pe halterofilii noștri din nou în întrecere. De data aceasta se întrec sportivii fruntași în cadrul unui concurs de verificare pentru obținerea normelor olimpice. Azi, cu începere de la ora 15,30 în sala uzinelor Vulcan din Capitală, pe podiumul de concurs se vor întrece *Lazăr Baroga, Ion Pănait, A. Toma, D. Dolofan ș.a.*

AZI ÎNCEPE ULTIMUL CICLU AL CURSULUI DE ÎNVĂȚARE A ÎNOTULUI DE LA STRANDUL TINERETULUI

Ieri a fost înmînat al 4280-lea brevet de înotător eliberat în acest sezon la centrul de învățare a înotului de la strandul Tineretului. Ultimul ciclu își începe activitatea azi dimineață, urmînd să funcționeze pînă în ziua de 14 septembrie. Înscrieri se primesc în tot cursul zilei la casa de la strandul Tineretului.

A. S. TECUCI — LOKOMOTIV SOFIA 6—3 LA RUGBI

TECUCI 28 (prin telefon). — Vineri pe stadionul din localitate s-a disputat meciul de rugbi dintre Lokomotiv Sofia și A.S. Tecuci. Rugbiștii tecuceni au realizat o frumoasă victorie întrecînd formația oaspe cu 6—3 (6—0). Au înscris *Ștefaniu* (min. 21 — încercare). *Voinescu* (min. 35 — lovitură de pedeapsă) și respectiv, *Veselin Iordanov* (min. 42 — încercare).

C. FILIȚĂ—coresp.

8-2: Victorie categorică a tinerilor boxeri romîni

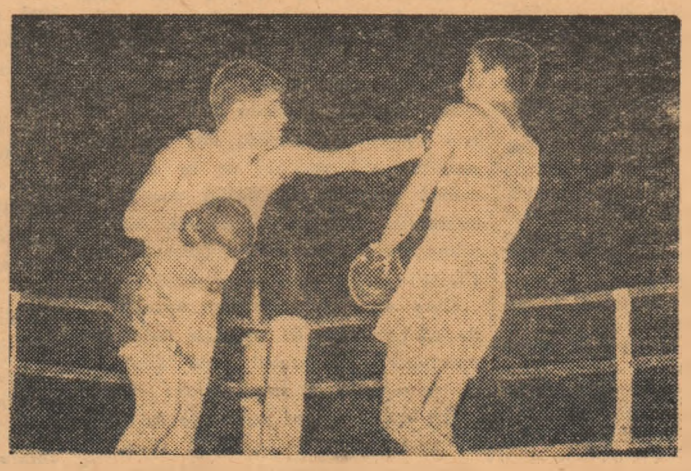

Tînărul C. Negoescu (stînga) a obținut o victorie mult aplaudată asupra lui Cincoczy.

Prima confruntare dintre selecționatele de tineret ale R.P. Romîne și R.P. Ungare, disputată joi seara în „potcoava" stadionului Republicii, a dat cîștig boxerilor romîni la un scor categoric: 8—2. Reprezentativa noastră, pregătită excelent de antrenorii Ion Popa și Ștefan Iordache și-a întrecut adversarii la toate capitolele: tehnică, tactică, combativitate. De la oaspeți am reținut acuratețea boxului prestat de Papp Tibor (un pugilist de certă valoare), tehnica remarcabilă dovedită de Cincoczy, Hajnal, Schrikk — deși aceștia din urmă au pierdut partidele susținute în compania lui Negoescu, Vanea și Olteanu.

Iată, pe scurt, filmul meciurilor: la muscă, **Pop Carol** și **Harangozo** s-au angajat de la început într-un schimb prelungit de lovituri, dar, din păcate, lipsit de spectaculozitate. În primele două reprize Pop a dominat copios, a punctat, dar a și primit aproape în aceeași măsură. Abia în ultima repriză boxerul nostru a acționat mai aproape de valoarea sa reală. Harangozo a recepționat în ultimele 3 minute lovituri repetate, una dintre ele trimițîndu-l la podea. În cele din urmă a pierdut la puncte.

Succesul realizat de **Papp Tibor** asupra campionului olimpic

R. CĂLĂRAȘANU

(Continuare în pag. a 3-a)

Rezultate promițătoare în prima zi a concursului de tir „Cupa raioanelor din Capitală"

Ieri, pe poligonul Tunari, au început întrecerile din cadrul concursului dotat cu „Cupa raioanelor". S-au tras probele de pistol precizie și prima manșă la talere aruncate din șanț. Dovedind o bună pregătire tehnică, trăgătorul I. Pieptea (Olimpia) a reușit să totalizeze, la pistol precizie, 557 p, cifră care constituie normă olimpică pe anul 1964 și una din cele mai bune performanțe realizate în țara noastră în acest an.

Iată rezultatele: *pistol precizie — 1. I. Pieptea* (Olimpia) 557 p; 2. A. Claus (Steaua) 542 p; 3. N. Flamaropol (Olimpia) 535 p; 4. C. Fecioreșcu (Steaua) 533 p; 5. I. Tutoianu (Olimpia) 529 p. Pe echipe: 1. Raionul T. Vladimirescu 2148 p; 2. 16 Februarie 2109 p; 3. 1 Mai 1463 p.

Un concurs valoros, sub toate aspectele

— Să pregătim temeinic Jocurile Balcanice de atletism —

Întrecerile de atletism din cadrul primei Spartachiade republicane, desfășurate timp de trei zile pe stadionul „23 August", s-au bucurat de un succes deplin. **În nici o altă competiție internă n-au mai fost înregistrate rezultate atît de bune ca la ediția din acest an a campionatelor.**

Bilanțul este elocvent. AU FOST ÎNREGISTRATE 16 RECORDURI (DINTRE CARE 8 DE JUNIORI), FOARTE MULTE RECORDURI PERSONALE, O SERIE DE CIFRE DE CERTĂ VALOARE INTERNAȚIONALĂ. Cu 1,90 m IOLANDA BALAȘ conduce cu deplină autoritate în clasamentul celor mai bune săritoare mondiale; MARIA DIACONESCU (56,08 m) este a treia din lume (I — 57,31 m Schwalbe — RFG, II — 56,61 m, Kaledene — U.R.S.S., IV — 55,96 m Ozolina — U.R.S.S., V — 55,65 m Gerhards — R.D.G. VI — 55,46 m Rudas — Ungaria), iar MIHAELA PENEȘ cu 55,38 m este a 7-a, dar și cea mai bună aruncătoare junioară din lume; VIORICA VISCOPOLEANU (6,44 m) este a șasea săritoare mondială (I — 6,70 m Scelkanova — U.R.S.S., II — 6,60 m White — S.U.A., III — 6,58 m Rand — Anglia, IV — 6,48 m Laufer — R.D.G., V — 6,46 m Toyen — Norvegia); ȘERBAN CIOCHINĂ (16,28 m) este primul în Europa și al 4-lea în lume la triplu salt (I — 16,58 m Tien Ciao-ciung — R. P. Chineză, II — 16,49 m Okazaki — Japonia, III — 16,43 m Davis — S.U.A., V — 16,27 m Kreer — U.R.S.S. și Kravcenko — U.R.S.S., VII — 16,23 m Tomlinson — Australia și Boase — Australia).

(Clasamentele respective au fost valabile la data desfășurării campionatelor noastre. Ș.a.)

ROMEO VILARA

(Continuare în pag. a 4-a)

O frumoasă excursie studențească în Deltă

U.A.S.R. în colaborare cu Ministerul Învățămîntului organizează începînd de azi o frumoasă excursie în Delta Dunării. Participă studenți din toate centrele universitare, evidențiați la învățătură și în activitatea sportivă. Este a IV-a excursie de acest gen organizată anul acesta.

Itinerariul excursiei, deosebit de instructiv, cuprinde vizitarea portului Galați, orașului Tulcea (cu muzeul raional), satului pescăresc Mila 23. Vor fi vizitate, de asemenea, porturile Sulina și Sf. Gheorghe. În program figurează frumoase activități cultural-sportive. Nu vor lipsi meciurile de volei, partidele de șah și... primele lecții de pescuit sportiv pe lacul Lopatna. Focurile de tabără se anunță și ele ca puncte de atracție pentru cei aproape 150 de studenți participanți la excursie.

Azi și mîine, la strandul Tineretului

A IV-a ediție a „Campionatelor internaționale de înot și sărituri ale R. P. Romîne"

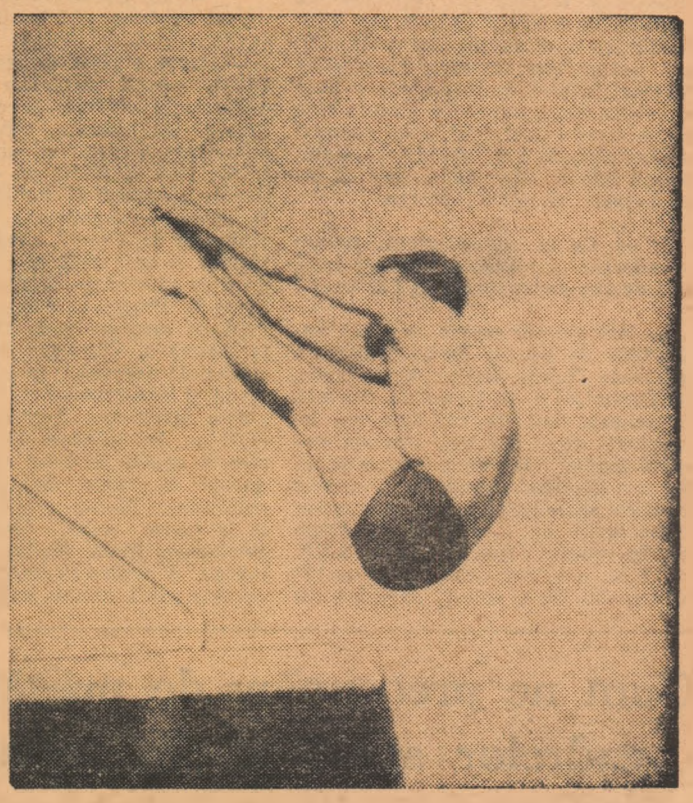

I. Ganea, unul din favoriți la sărituri.
Foto: P. Romoșan

A IV-a ediție a **„Campionatelor internaționale de înot și sărituri ale R.P. Romîne"** se desfășoară azi și mîine la strandul Tineretului. Ca și la întrecerile precedente ale acestei competiții, devenită tradițională, la startul probelor vor fi prezenți înotători de valoare. Dintre aceștia ies în evidență sportivii maghiari înregistrați chiar în acest sezon cu timpi remarcabili. Așa, de pildă, **Lantos Laszlo** are o performanță de 56,5 la 100 m liber, **Ali Csaba** cu 5:03,9 la 400 m mixt, **Kiricsi Ianos** cu 2:19,4 la 200 m fluture, **Somlai Gabor** cu 1:11,3 la 100 m bras, **Tolgyesy Ida** cu 1:11,3 la 100 m fluture și 1:04,6 la 100 m liber, **Nagy Margit** cu 1:13,4 la 100 m spate și **Szentesi Eva** cu 1:05,0 la 100 m liber și 5:16,4 la 400 m liber. Dintre sportivii bulgari se remarcă **Valentin Popov** cu 58,0 la 100 m liber (anul trecut 57,4). Adăugînd că și în loturile **R. D. Germane, Poloniei și Cehoslovaciei,** se găsesc înotători de valoare, ne dăm și mai bine seama de faptul că actuala ediție a „internaționalelor" va prilejui nu numai dispute echilibrate, spectaculoase, ci și rezultate superioare.

Desigur, în realizarea acestora un aport însemnat îl pot aduce înotătorii romîni. Ne-au dovedit-o cu prisosință la concursurile desfășurate în ultima vreme, dar mai ales cu prilejul Spartachiadei republicane, cînd unii au doborît o serie de recorduri republicane, iar alții și-au îmbunătățit recordurile personale. Concurînd în compania unor înotători de certă valoare, reprezentanții țării noastre au ocazia să confirme forma sportivă bună în care se află, prin obținerea unor rezultate superioare. Printre cei de la care așteptăm aceste performanțe a-

(Continuare în pag. a 8-a)

Noi recorduri republicane stabilite la Clinceni

În cadrul unor tentative de record ce au avut loc pe aerodromul Clinceni, sportivii parașutiști de la Aeroclubul „Aurel Vlaicu" din Capitală au stabilit următoarele noi recorduri republicane.

- **4,75 m la proba de salt în grup de 4** (V. Sebe, C. Serghianu, I. Iordănescu și N. Velicu) **cu deschiderea întîrziată a parașutei de la 600 m** (v.r. 6,37 m).
- **4,64 m la proba de salt în grup de 3** (Gh. Iancu, I. Roșu și I. Negroiu) **cu deschiderea întîrziată a parașutei de la 600 m** (v.r. 5,80 m).
- **3,46 m la proba de salt în grup de 4** (Elena Băcăoanu, Maria Bistrițeanu, Elisabeta Minculescu, Elisabeta Popescu) **cu deschiderea imediată a parașutei de la 600 m** (v.r. 5,17 m).
- **5,34 m în proba de salt în grup de 3** (Maria Bistrițeanu, Elena Băcăoanu, Elisabeta Minculescu) **cu deschiderea întîrziată a parașutei de la 600 m** (v.r. 8,11 m).
- **5,69 m la proba de salt în grup de 3** (I. Negroiu, I. Roșu și Gh. Iancu) **cu deschiderea întîrziată a parașutei de la 1000 m** (v.r. 8,81 m).
- **3,13 m la proba de salt în grup de 3** (I. Negroiu, I. Roșu și Gh. Iancu) **de la 1000 m cu deschiderea imediată a parașutei** (v.r. 5,37 m).

Totodată au fost stabilite recorduri republicane și la probele:

- Salt în grup de patru *(I. Negroiu, M. Ciobanu, I. Roșu, Gh. Iancu)* cu deschiderea imediată a parașutei de la 600 m — *medie 5,77 m.*
- Salt în grup de cinci *(I. Iordănescu, V. Sebe, N. Velicu, St. Băcăoanu, Gh. Eremia)* cu deschiderea imediată a parașutei de la 600 m — *medie 8,52 m.*

De mîine, din nou la fotbal!

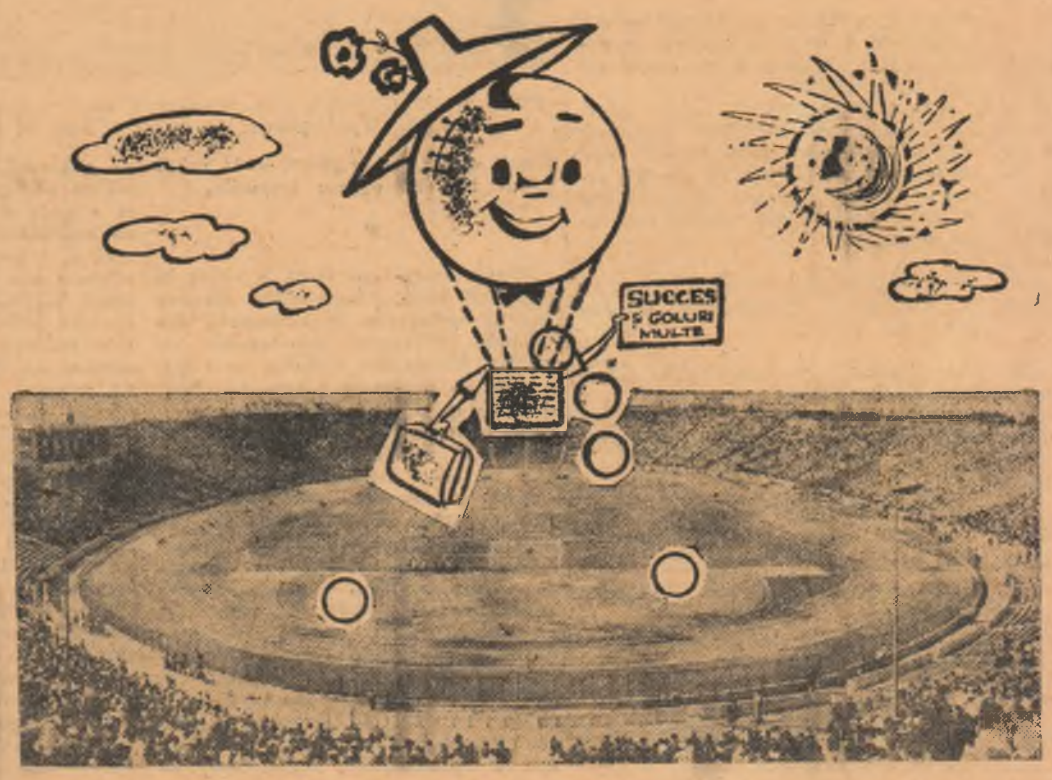

Bine v-am găsit!

Fotocompoziție de Neagu Rădulescu

În șase orașe din țară, la București, Ploiești, Constanța, Brașov, Baia Mare și Craiova, „cavalerii fluierului" vor da mîine semnalul de începere a celei mai populare competiții de fotbal: campionatul categoriei A. El debutează cu o etapă deosebit de atractivă, care programează meciurile:

Dinamo București — Crișul

Rapid — C.S.M.S.

Petrolul — Știința Cluj

Farul — Dinamo Pitești

Steagul roșu — U.T.A.

Minerul Baia Mare — Progresul

Știința Craiova — Steaua

În București, partidele se vor disputa în program cuplat pe stadionul „23 August": Rapid — C.S.M.S. la ora 14,45 și Dinamo — Crișul la ora 16,30.

(Citiți amănunte în pagina a 5-a).

S.S.E. NR. 1 PEPINIERĂ DE SPORTIVI FRUNTAȘI

Aceasta este „oglinda" activității sportivilor noștri, ne spunea deunăzi prof. ION DUMITRAȘCU, directorul Școlii sportive de elevi nr. 1 din Capitală, în timp ce priveam cupele, diplomele și tabelele cu performanțele sportive ale tinerilor de la S.S.E. Mărturisim că ne-a trebuit cam mult timp să... fotografiem trofeele cucerite de sportivii acestei școli. Au trecut șase ani de la înființarea școlii, timp în care pe la fiecare „catedră" s-au periindat sute și sute de tineri dornici să descifreze tainele sportului, și apoi să urce treptele măiestriei sportive.

— Ce ne puteți spune,* ne-am adresat tovarășului Dumitrașcu. *despre începuturile S.S.E. nr. 1 ?

— Am început munca cu aproximativ 1000 de sportivi de la școlile din raioanele Griviță Roșie, V. I. Lenin, 30 Decembrie și 16 Februarie. Natural, în primele luni de activitate am întîmpinat unele greutăți, inerente oricărui început. Dar, de la un an la altul am căpătat experiență, a crescut numărul profesorilor și al antrenorilor, baza materială a școlii s-a îmbogățit. În prezent, sportivii de la S.S.E. nr. 1 se pregătesc concomitent pe 20 de terenuri. De la cele 74 de grupe cîte existau în 1958, la momentul de față am ajuns la 105. Aceasta, datorită creșterii numărului de sportivi, care în prezent a ajuns la 2556.

— Ce performanțe deosebite au realizat sportivii S.S.E. nr. 1 ?

— Avem o serie de rezultate bune. Dintre acestea subliniem îndeosebi performanța obținută de canotorii Ion Stancu, Gh. Fusariu, Viorel și Pompiliu Giurgiu care, trei ani consecutiv (1961, 1962 și 1963) au cucerit titlurile de campioni ai R.P.R. de juniori. Rezultate asemănătoare a realizat și echipa de tir a școlii, campioană republicană în anii 1962 și 1963. Ne mîndrim cu sportivi ca Bogdan Marinescu (care la Praga, în 1963, a cîștigat titlul de campion european de juniori la talere) și Gheorghe Sencovici. Se cuvine, de asemenea, să evidențiem talentul și perseverența cu care se pregătesc atleții Ion Șerban — 16 ani (1,95 m la înălțime — rezultat cu care a egalat recordul republican de juniori în cadrul Spartachiadei republicane), Tănase Vlaicu (13,32 m la triplu salt), Dorina Șolea, handbaliștii Mihai Marinescu, Gh. Goran ș.a. Și pentru că ne-am referit la... mîndria școlii noastre, trebuie să amintim că Gheorghe Costache — recordman mondial de juniori la aruncarea ciocanului, recordmanii republicani la prăjină Petre Astafei și Afanasie Savin și-au făcut ucenicia și au început să se afirme încă de cînd erau elevii noștri.

— Meritul este și al profesorilor...

— Desigur. Avem profesori cu o mare pasiune și o bună pregătire profesională ca Gheorghe Stănescu, Radu Voiciloiu, Constantin Spiridon (atletism), Stela Rusu (baschet), Victor Mociani (canotaj), Valeriu Gogiltan (handbal), Gh. Dimcea (inot), V. Agarici (polo), I. Lovinescu (tir) etc.

— Cum asigurați legătura cu „școlile de bază" în care activează elevii, și cu părinții ?

— Aci trebuie căutat „secretul" rezultatelor bune obținute de sportivii S.S.E. nr. 1. Profesorii noștri merg cu regularitate în „școlile de bază" unde participă ca observatori la orele de educație fizică. Ei urmăresc sistematic pe elevii mai buni la sport și se interesează de situația acestora la învățătură. La fiecare sfîrșit de trimestru primim situația lor la învățătură. Corigenții și cei cu note slabe nu mai au dreptul să frecventeze cursurile școlii sportive. Legătura cu părinții elevilor este, de asemenea, permanentă. Noi îi invităm pe părinți la ședințele de grupe sportive, pe secții și în adunări generale, în care discutăm probleme de educație, de etică sportivă și — totodată — le aducem la cunoștință cele mai bune rezultate sportive realizate de copiii lor.

Interviu luat de
C. ROMEO

Printre candidații de la I.C.F...

Sfîrșit de august. Febra pregătirilor pentru concursul de admitere în învățămîntul superior se simte din plin. În orice institut sau facultate veți poposi în aceste zile, veți întîlni tineri și tinere care vin să se înscrie, să ceară lămuriri, să participe la orele de consultație.

Și la Institutul de Cultură Fizică, zorul pregătirilor se face simțit. Deși mai sînt zece zile pînă la „startul" în probele practice, cei mai sîrguincioși dintre candidați iau parte la lecțiile colective de pregătire. Pe unii i-am văzut în sala de gimnastică repetînd diverse procedee din cadrul exercițiilor prevăzute în programa analitică, pe alții i-am întîlnit pe pista de atletism și la sectoarele de sărituri. Într-una din sălile de jocuri sportive, asistenta Elena Hrișcă lucra cu 12 candidați și candidate, arătîndu-le elemente din tehnica baschetului. Bineînțeles, aici doar se corectau unele... stîngăcii; fiindcă în cea mai mare parte, după spusele asistentei, candidații se dovedesc a fi bine pregătiți.

Spre deosebire de sălile și terenurile de sport unde atmosfera este foarte animată, în sala bibliotecii, într-o liniște desăvîrșită, alți candidați aprofundează materia ce se cere în cadrul probelor de limbă romînă și anatomie. Conspecte, desene, schițe, planșe, iată cîteva din „piesele" întîlnite aproape pe fiecare masă.

Cine sînt acești tineri dornici să devină profesori de educație fizică sau antrenori? Răspunsul l-am aflat de la secretariatul Institutului: foarte mulți sportivi care activează în secții de performanță, prezenți la startul a numeroase competiții republicane și chiar internaționale. Iată-l, de pildă, pe Valeriu Irimescu, talentatul centru al echipei de rugbi Grivița Roșie, cîștigătoarea „Cupei campionilor europeni" din acest an.

— Încotro ?

— Către sala de gimnastică. Vreau să repet exercițiul la bară fixă. Examenul trebuie bine pregătit.

— Ești puțin emoționat... Ne surprinde. Ai trecut doar cu bine toate examenele sportive. Meciurile cu echipa Franței, în special.

— Este adevărat. Acum este însă cu totul altceva. Sper totuși să am la sfîrșit aceleași satisfacții.

Pe Elena Cristu, căpitana echipei de baschet a regiunii Dobrogea, participantă la finalele Spartachiadei republicane, am întîlnit-o cu cîtva timp în urmă la „zona" de la Ploiești. Încă de atunci ne-a spus că dorește să intre la I.C.F. Acum, într-adevăr, pe lista candidaților am citit și numele talentatei baschetbaliste. Am întîlnit însă și altele, foarte cunoscute iubitorilor sportului: fotbalistul Gh. Ojoc, rugbistul Mircea Horșa, scrimerul Hariton Bădescu, canotorul Mihai Turcaș, înotătoarea Anca Trohani...

...Au mai rămas, prin urmare, puține zile pînă la data concursului de admitere. Dar, cu siguranță, lista candidaților se va completa, în zilele următoare, cu alte nume de sportivi, unii dintre ei cunoscuți, alții — la primii pași pe drumul măiestriei. Toți însă sînt dornici să învețe, să se specializeze în ramura sportivă pe care au îndrăgit-o. Porțile institutului le sînt larg deschise. Iar nouă nu ne rămîne decît să le urăm mult succes!

CONSTANTIN TIBERIU

Cum ne preocupăm de pregătirea cadrelor sportive din regiune

Activitatea sportivă din regiunea Iași cuprinde an de an mase tot mai largi de oameni ai muncii. Ea poate fi și trebuie organizată sub forme cît mai atractive, mai variate și mai utile totodată. Un rol important în organizarea activității sportive îl au cadrele de specialiști — antrenori, arbitri, instructori, activiști voluntari — care muncesc în comisiile pe ramură de sport, în consiliile asociațiilor sportive, în birourile secțiilor pe ramură de sport.

Pentru a îndeplini sarcinile reieșite din documentele Conferinței pe țară a UCFS privind pregătirea instructorilor sportivi, consiliul regional UCFS Iași a pregătit pînă în prezent peste 3700 de instructori, dintre care 731 pentru asociațiile sportive de la orașe, 608 pentru cele sătești, 270 la nivelul școlilor, 1068 pe lîngă centrul universitar etc.

Folosind din plin toate mijloacele ce le stau la dispoziție, mulți dintre instructorii noștri au reușit să înregistreze rezultate bune în muncă. Exemple: tovarășii Mihai Gheorghe, *instructor de atletism în comuna N. Bălcescu, raionul Hîrlău,* Dumitru Mihăilă, *profesor de geografie, instructor de handbal în comuna Vlădeni, raionul Iași,* Mircea Paiu, *jucător și instructor de rugbi în orașul Bîrlad,* Gabriel Simionescu, *inginer, instructor de tenis de cîmp al centrului de copii din orașul Iași ș.a.*

În regiunea noastră sînt aproape 100 de antrenori, dintre care circa 60 își desfășoară activitatea în diferite asociații sportive. Pentru a veni în ajutorul acestora, am organizat un lectorat la nivelul orașului Iași, orientat pe o tematică bine stabilită și în cadrul căruia lecțiile au fost predate de profesori cu o înaltă calificare. Marea majoritate a antrenorilor a asistat cu regularitate la aceste referate, participînd activ la dezbaterea problemelor puse în discuție. Menționez totodată că în această perioadă au dat examen 35 absolvenți ai facultății de educație fizică de pe lîngă Institutul pedagogic din Iași. Ei au devenit antrenori de categoria a IV-a și fără îndoială că vor fi de un real folos în localitățile în care vor fi repartizați.

La obținerea unor rezultate cît mai bune pe linia pregătirii cadrelor, un aport deosebit și-au adus tovarășii Constantin Albu, Gheorghe Luca, Adrian Odochian, Constantin Damian etc.

Pentru viitor, comisia regională și-a stabilit o serie de obiective, printre care pregătirea unui număr de 300 de instructori sportivi pentru sate, organizarea de consfătuiri cu instructorii sportivi (cu caracter de schimb de experiență), menținerea lectoratelor cu antrenorii.

Sînt cîteva obiective care vor contribui, nădăjduim într-o bună măsură la dezvoltarea activității sportive din regiunea noastră.

IOAN IACOB
șeful comisiei de pregătire a cadrelor din cadrul consiliului regional UCFS Iași

Cartea turistică — călăuză și indemn la drumeție

Sîntem în plin sezon turistic!

În Editura UCFS au apărut cărți turistice pentru toți cei care îndrăgesc drumeția. În paginile ghidurilor și călăuzelor cititorii vor găsi informații privind geografia, geologia, fauna și flora regiunii pe care doresc să o viziteze, punctele de interes turistic (peșteri, cascade, lacuri alpine, monumente istorice și ale naturii, noi obiective industriale și de arhitectură etc.), precum și drumurile sau potecile ce străbat munții noștri cu marcajele fiecăruia.

Nu sînt omise nici indicațiile referitoare la mijloacele de transport, drumurile de acces, timpul mediu pînă la cabanele din regiune, precum și descrierea acestora (capacitatea, gradul de confort, felul în care se poate servi masa, alimentarea cu apă și lumină electrică, telefon etc.).

Deosebit de folositoare sînt sfaturile pentru organizarea de excursii în grup la sfîrșit de săptămînă sau în vacanță, în diferite anotimpuri.

Fiecare călăuză turistică, copertată în vinilin, este ilustrată cu fotografii, desene și schițe, iar la sfîrșitul lucrării se găsește o hartă a regiunii în culori cu toate detaliile și marcajele atît de utile turiștilor.

Iată cîteva titluri de lucrări turistice existente în vitrinele librăriilor care sînt de mare folos tuturor celor ce practică sau doresc să practice turismul, mijloc eficace de menținere și întărire a sănătății, sportul oamenilor mereu tineri:

— Ceahlăul și lacul de la Bicaz *de Ș. Nicolau, V. Simpliceanu, D. Popescu, Gh. Iacomi.*

— Excursii în împrejurimile Capitalei, *de R. Călinescu.*

ÎN COLECȚIA „CĂLĂUZA TURISTULUI"

— Retezatul *de Gh. Niculescu*

— Iezer-Păpușa, *de N. Popescu*

— Făgărașul, *de O. Manțiu*

— Gurghiu-Harghita *de Alexandru Vasilescu.*

— Ghidul cabanelor *ed. a II-a întocmit de Gh. Epuran.*

În curs de apariție

— Bucegii — Turism-alpinism ed. a II-a de Em. Cristea.

Din viața organizației noastre

BRAVO, CONSTRUCTORII!

Constructorii! Îi admiră țara întreagă. Prin munca lor se ridică pretutindeni blocuri, fabrici. Noi, cei din Capitală, le purtăm, parcă, un respect mai deosebit. Azi îi vedem la... sol, așezînd cu pricepere cărămidă cu cărămidă, turnînd betonul în cofraje pline cu bare de fier, iar peste cîtva timp îi zărim sus, la înălțimi amețitoare, pe planșeul etajului opt...

Ce fac, cum își petrec timpul lor liber harnicii constructori? Răspunsul poate fi dat astfel: cu folos și în mod plăcut. Mulți dintre ei, în special tineretul, își dau întîlnire pe terenuri și în săli de sport, unde prind puteri noi, își oțelesc trupurile.

★

Zilele trecute am făcut o vizită la comitetul local al asociațiilor sportive din întreprinderile de construcții din Capitală. Secretarul comitetului, tovarășul *Haralambie Zaharia*, ne-a dat o serie de amănunte asupra activității sportive ce o desfășoară tinerii muncitori constructori.

Cele 17 asociații sportive, organizate pe lîngă întreprinderile de construcții și montaj, institute de proiectări, întreprinderi auxiliare etc. au în evidența lor peste 9000 de membri UCFS, care în orele libere practică cu plăcere fotbalul, popicele, volelul, atletismul, șahul, halterele, tenisul de masă și altele. La nivel de performanță activează echipele de baschet băieți ale asociațiilor *Proiect București* și *I.C.H.F.* — în campionatul de calificare, formația de fotbal a asociației *Granitul* (cîștigătoarea pe Capitală a Spartachiadei republicane) — în campionatul orășenesc categoria I, voleibaliști de la *I.C.M. 2* în campionatul orășenesc, echipa de popice de categoria I a asociației *I.U.T.* — în campionatul Capitalei etc. În majoritatea asociațiilor funcționează secții de tir, șah, tenis de masă, popice, atletism, haltere, volei, turism etc.

Marea competiție sportivă a anului, Spartachiada republicană, a constituit și pentru muncitorii constructori un minunat prilej de a-și măsura forțele pe pista de alergări, pe terenurile de fotbal și volei, pe arenele de popice, în fața țintelor, pe saltelaua de lupte, pe podiumul de haltere și în fața mesei cu pătrățele albe și negre. Astfel, la etapele de masă ale Spartachiadei au participat peste 18.000 de muncitori și tehnicieni din construcții. La atletism s-au întrecut aproape 5000 de tineri, la fotbal peste 1900, la haltere aproape 3000, la popice 1108, la orientare turistică 688 etc. Cei mai mulți sportivi au fost mobilizați de asociația sportivă a Întreprinderii de construcții și montaj nr. 3 (2650), de I.C.M. 1 (2327), I.I.M.I. (1465) etc. Întrecerile Spartachiadei au avut darul să impulsioneze activitatea sportivă pe șantierele de construcții. La I.C.M. 1, de pildă, a crescut cu peste 200 numărul membrilor UCFS iar în toate cele 17 asociații cu 2500 de membri. Au fost pregătiți instructori sportivi la fotbal, volei și atletism. La grupurile sociale din Drumul Taberei și Ciurel au fost amenajate noi terenuri de volei, sectoare de atletism și au fost renovate terenurile de fotbal. Totodată întrecerile Spartachiadei au scos în evidență o serie de tineri talentați care au și început să activeze în secțiile pe ramură de sport. Tinerii zidari ca *M. Chivu* și *M. Gheorghe* de la I.C.M. 2 au fost cei mai rapizi atleți la proba de 1500 m, un alt tînăr, *D. Roia* (I.A.C.) a alergat de mai multe ori 100 m în 13 secunde, la haltere cei mai puternici au fost *C. Bobariu* (I.C.M. 1), *P. Cristici* și *M. Constantin* (I.U.T.). Tot în perioada desfășurării Spartachiadei s-au format noi secții și echipe. De pildă, la I.C.M. 2 au luat ființă două echipe de volei (fete și băieți), la I.C.M. 1 și I.C.M. 5 cîte o echipă de băieți, iar la I.C.H.F. s-a consolidat secția de tir și a fost afiliată la federația de specialitate.

Elevii de la Grupul școlar profesional construcții-montaj trecînd probele Insignei de polisportiv. În imagine, start la o probă de sprint.

În prezent, asociațiile sportive din întreprinderile de construcții au trecut la organizarea campionatului lor în care sînt atrași numeroși membri UCFS. Duminicile, pe terenurile sportive de pe lîngă grupurile sociale, muncitorii constructori se întrec cu multă pasiune la alergări, aruncarea greutății, sărituri, la popice — sport cu puternice tradiții în rîndurile constructorilor și bineînțeles se încing aprige partide de volei, șah, tenis de masă și fotbal. Meciurile de fotbal se organizează mai întîi între șantiere, apoi între selecționatele asociațiilor. Întîlniri viu disputate au avut loc nu de mult între formațiile șantierelor Drumul Taberei și Mărășești, Olteniței și Centrala precum și între reprezentativele asociațiilor I.I.M.I. și I.C.M. 3 (scor 3—1).

Recent, s-a acordat la un mare număr de sportivi constructori mult rîvnita Insignă de polisportiv. Printre ei mulți tineri zidari, dulgheri, betoniști de la Întreprinderile de construcții și montaj nr. 1 și 2, ca de pildă zidarul *I. Lepădatu*, dulgherul *I. Avram*, electricianul *T. Vasile*, mozaicarul *N. Moise*, mecanicul auto *Al. Lepădatu*, betonistul *I. Apostol* și mulți alții. În prezent, peste 700 de tineri constructori sînt purtători de Insignă, iar alți 600 mai au de îndeplinit o normă sau două pentru obținerea acestui prețios trofeu.

Trebuie să amintim și de acei destoinici activiști sportivi care prin munca lor de zi cu zi atrag la această activitate recreativă și folositoare masele de muncitori constructori. Printre ei sînt: *I. Ciorănu* — instructor sportiv la I.C.M. 4, *M. Susu* — instructor de fotbal și volei la I.C.M. 2, *C. Pricop* — președintele asociației sportive I.I.M.I., *N. Lazăr* — secretarul consiliului asociației I.C.H.F., *C. Goșnea* — secretarul asociației I.C.M. 1.

În încheiere un bravo din toată inima harnicilor constructori pentru toi ceea ce fac!

TOMA RĂBȘAN

Pădurea fermecată...

Un grup de excursioniști veniți în pădurea Pustnicul joacă volei.
Foto: A. Crișan

Zi frumoasă de august. Megafoanele prinse între ramurile copacilor fac să răsune în toată pădurea melodiile de muzică ușoară interpretată de artiștii amatori de la „Iprofil" și „Galenica" pe scena instalată la Băneasa. În poienițe, sub frunzișul des, sute de tineri și vîrstnici petrec clipe minunate. Întreaga pădure s-a transformat într-o gazdă primitoare pentru bucureștenii veniți să petreacă aici după amiaza zilei de 23 August. Întîlnim oameni ai muncii din numeroase uzine și întreprinderi din Capitală.

Într-o poiană mai largă, Dumitru Popa, lăcătuș la uzina de utilaj chimic, Vasile Nicoară, strungar — pe pieptul căruia strălucește insigna de fruntaș în întrecerea socialistă, Constantin Tatu, Ion Galan și alți tineri își dispută cu ardoare mingea, într-o entuziastă partidă de fotbal fără... arbitru! Un grup de fete s-a retras ceva mai departe și joacă volei. Aflăm printre ele sportive ca Lucia Stancu, Irina Toma, Maria Nișan și altele care au participat la întrecerile Spartachiadei republicane disputîndu-și întîietatea pînă în etapa pe Capitală a competiției.

Pornim mai departe spre Snagov. Și aici găsești greu un loc pentru „gustarea la iarbă verde". Plaja este plină ca la... Eforie iar pădurea freamătă de voioșie. Sute de motociclete se află parcate în apropierea noului complex turistic, zeci de mașini se află în „garajele" improvizate sub copacii cei mai umbroși. Miile de excursioniști pe care îi întîlnim pe potecile din pădure, în poienițe sau în jurul scenei unde fanfara de la întreprinderea „Autobuzul" culege aplauze la scenă... deschisă, sînt bucuroși, plini de voie bună. Dansul, jocurile sportive, diferite „întreceri" care stîrnesc hazul tuturor (alergare cu paharul plin cu apă în mînă, 100 de sărituri într-un picior etc.) fac să răsune bătrîna pădure de tinerețe și veselie.

La 24 August am coborît împreună cu zeci de alți „călători" în halta C.F.R. Cozieni. N-a fost greu să recunoaștem în tovarășii de drum excursioniști plecați să petreacă o zi de odihnă în pădurea Pustnicul. Ajunși la cabană, am constatat însă că ...întîrziasem. „Locurile bune" erau — și aici — ocupate. În fața scenei de lîngă lac aglomerație ca la un meci de campionat.

Pe mal pescarii erau „nemulțumiți" de prezența înotătorilor, iar sus, în poiana largă se joacă fotbal, volei, handbal și chiar... popice. Firesc, la iarbă verde, într-un astfel de cadru, veselia este la ea... acasă. Am regretat că n-am putut primi invitația de a participa la un „concurs" de cățărare (în copaci!) dar ne grăbeam să ajungem într-o altă pădure îndrăgită de bucureșteni: Andronache. Aici au venit nu numai aproape 5.000 de excursioniști, ci și peste 20 de formații artistice, care s-au întrecut în a oferi spectacole cît mai reușite. Aplauze entuziaste i-au răsplătit pe artiștii amatori de la întreprinderea „Stela", Spitalul Fundeni, „Suveica" etc.

★

Zile de august, nespus de plăcute. Pădurile din jurul Capitalei au oferit bucureștenilor porniți în excursii clipe încîntătoare.

AUREL CRIȘAN

RUGBI

Cîteva notații după o etapă de „încălzire"

Reluarea campionatului republican de rugbi a prilejuit primele notații privind seriozitatea și exigența pregătirilor efectuate de cele 12 formații în perioada de pauză competițională. Firește, nu este vorba de concluzii definitive, dar necesitatea unor observații se impune după această etapă de „încălzire" a echipelor noastre fruntașe.

Cele mai concludente evoluții le-au avut, după părerea noastră, **Dinamo, C.S.M.S. Iași și Știința Petroșeni. Grivița Roșie** — învingătoare în fața formației metalurgiștilor bucureșteni — ne-a arătat din nou forța pachetului de înaintași, dar nu și vigoarea, fantezia și eficacitatea liniei de treisferturi, ceea ce subliniază fragila legătură între compartimente. **Steaua** a făcut, la Timișoara, doar meci egal, pierzînd un punct foarte prețios în lupta pentru titlu. Se pare că explicația trebuie căutată în aceeași slabă legătură între compartimente și, în plus, în potențialul — mai redus în acest an — al pachetului de înaintași. Dinamoviștii au reînceput campionatul cu echipa pusă „pe roate" și au depășit cu autoritate pe **Constructorul. Progresul** n-a venit cu nimic nou la Petroșeni, a practicat același joc excesiv de sobru, dirijat tactic numai pentru realizarea unui scor strîns, a unei victorii la limită. Bucureștenii au trebuit să se mulțumească doar cu două puncte, păstrîndu-și însă fără emoții locul IV în clasament. O surpriză plăcută: evoluția ieșenilor. Și dacă victoria realizată asupra gălățenilor era așteptată, cea obținută în fața studenților clujeni (restanța care s-a disputat miercuri) a însemnat o confirmare a progresului marcat de **C.S.M.S. Iași**, în prezent pe locul V în clasament. Dintre celelalte formații se cuvine remarcată victoria **Rulmentului Bîrlad** și rezultatul egal realizat de Știința Timișoara în meciul cu Steaua.

Și acum, cîteva concluzii cu caracter general: **echipele s-au prezentat bine pregătite din punct de vedere al pregătirii fizice, ceea ce constituie un element de bază în îndeplinirea obiectivului principal al competiției: CALITATEA. Dar, pauza competițională a fost insuficient folosită pentru pregătirea specifică și acest lucru a rezultat din desfășurarea celor mai multe partide. A fost de-a dreptul supărătoare și abundența de pase greșite, la adversar, de baloane irosite în situații favorabile. Prima etapă a fost marcată și de acea reținere în promovarea curajoasă a jocului deschis, de o orientare tactică în raport cu nevoile majore ale rugbiului nostru, cerințele evidente ale ultimelor interpretări ale regulamentului de joc. Să sperăm că viitoarele partide vor obține calificativele dorite în ceea ce privește calitatea și spectaculozitatea.**

ETAPA DE MÎINE

Știința Petroșeni — Constructorul; Gloria — Progresul; Știința Cluj — Dinamo; Steaua — Rulmentul Bîrlad; C.S.M.S. Iași — Grivița Roșie; Ancora Galați — Știința Timișoara.

ȘTIRI

● IAȘI (prin telefon). Miercuri s-a disputat în localitate meciul **C.S.M.S. Iași — Știința Cluj** (joc restanță). Victoria a revenit gazdelor cu 16—11 (8—6). Au marcat: **Rosenberg** (două încercări), **Cihodaru** (încercare), **Matievschi** (lovitură de pedeapsă și două transformări) pentru C.S.M.S. și **Buzilă** (încercare) și **Gherasim** (2 lovituri de pedeapsă și o transformare) pentru clujeni. (Gh. Vasiliu-coresp.).

● Lokomotiv Sofia a jucat miercuri la Pitești cu Petrolul din campionatul de calificare. Rugbiștii romîni au obținut victoria cu 11—6 (5—3) **după** un joc în care au dominat tot timpul, avînd superioritatea atît în jocul pe înaintare, cît și la tușă.

● Mîine, la Ploiești, echipa bulgară **Lokomotiv Sofia** întîlnește în meci amical echipa reprezentativă de juniori a țării noastre.

Fază din meciul Dinamo — Constructorul.

VOLEI

FINALELE CAMPIONATELOR DE CALIFICARE

După cum se știe, campionatele de calificare au ajuns în ultima lor fază. Federația a fixat ca date de desfășurare a întrecerilor finale zilele de 18—20 septembrie, în următoarele centre:

SERIA I MASCULINĂ, LA PITEȘTI: Metalul Pitești, Creația Brașov, Celuloza Brăila, Voința Botoșani sau Rulmentul Bîrlad.

SERIA A II-A MASCULINĂ, LA HUNEDOARA: Siderurgistul Hunedoara, C.F.R. Tg. Mureș, Progresul Șomcuta Mare, Semănătoarea București.

SERIA I FEMININĂ, LA PIATRA NEAMȚ: Țesătura Piatra Neamț, Voința Botoșani, Drapelul roșu Sibiu, Flacăra roșie București.

SERIA A II-A FEMININĂ, LA TG. MUREȘ: Sanitarul Tg. Mureș, Sănătatea Arad, C.I.L. Tg. Jiu, Arta Baia Mare.

Vor promova în prima categorie a campionatului 1964/65 echipele care se vor clasa pe primul loc în cele patru turnee finale.

C. Ş. Luceafărul Braşov (f) şi Ş.S.E. 2 Bucureşti (m) campioane republicane de juniori

Finalele ediției de anul acesta a campionatelor republicane de juniori, desfășurate la Vatra Dornei, au luat sfîrșit cu victoria echipelor Centrul școlar Luceafărul Brașov în competiția feminină și Ș.S.E. 2 București în cea masculină. Iată ordinea echipelor în clasamentele finale:

FEMININ: 1. Centrul școlar Luceafărul Brașov; 2. Ș.S.E. 2 București; 3. Ș.S.E. Piatra Neamț.

MASCULIN: 1. Ș.S.E. 2 București; 2. Ș.S.E. Cluj; 3. Ș.S.E. Buzău; 4. I.C. Arad.

PAVEL SPAC — coresp.

BOX

8-2: Victorie categorică a tinerilor boxeri romîni

(Urmare din pag. 1)

Török a fost confirmat la București. Nu atît prin victoria obținută în fața tînărului **Covaliov** cît prin boxul tehnic și combativ prestat. Covaliov a atacat aproape tot timpul dar acțiunile sale ofensive n-au avut claritate, nici eficacitate. El a dat multe lovituri... în gol; în schimb Papp s-a agitat mai puțin și a lovit mai mult, obținînd o decizie clară.

Buzuliuc a întîlnit în maghiarul **Pampuk** un boxer obstrucționist, în fața căruia nu a putut realiza acțiuni clare. Buzuliuc a recepționat în repriza secundă o contră în bărbie și a fost numărat. Victoria sa nu a fost, totuși, periclitată, mai cu seamă că adversarul a primit două avertismente în ultima repriză. Superior în prima repriză, boxerul maghiar **Cincoczy** a fost depășit net de vitalitatea lui **Negoescu**, care în repriza a doua și a treia și-a sufocat adversarul, nelăsîndu-i nici o speranță. Net superior două reprize, cînd a întreprins acțiuni de toată frumusețea, **Petre Vanea** a fost de nerecunoscut în ultima. Obosit, el și-a pierdut controlul loviturilor și a primit un avertisment pentru atacuri cu capul. Adversarul său, **Hajnal**, a terminat meciul mai „proaspăt", însă... terenul pierdut în primele două reprize l-a costat mult, și firește, a pierdut partida. Un meci fără istoric au furnizat **Șt. Popoacă** și **Obendorf**, în care boxerul nostru a avut meritul de a fi atacat mai mult, în special în repriza a treia, cînd a și plasat boxerului maghiar cîteva lovituri la ficat.

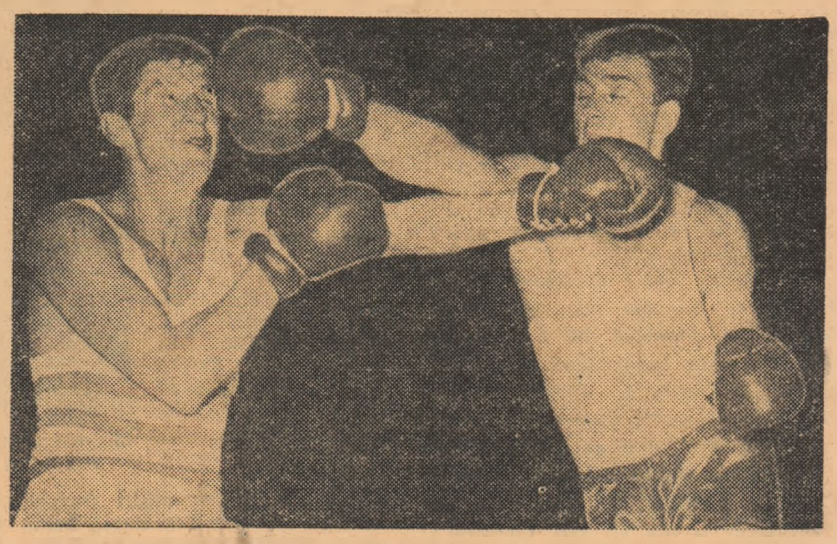

Meciul Mîrza — Balogh s-a caracterizat prin lovituri puternice și clare, după cum se vede și în fotografia alăturată.
Foto: T. Roibu

Mai puțin de două reprize i-au fost de ajuns lui **Ion Covaci** (R.P.R.) pentru a termina meciul cu **Gali**. Nici acest meci n-a avut istoric, diferența de valoare dintre cei doi pugiliști fiind evidentă. În prima repriză Covaci a început „tare", plasînd adversarului o directă de dreapta la față. Gali a poposit la podea și, firește, a fost numărat. Situația s-a repetat în repriza a doua, astfel că lucrurile erau clare. De acest lucru și-a dat seama și antrenorul lui Gali, care a aruncat prosopul, cerînd abandonul elevului său. Tot prin abandon (însă în repriza a treia) a cîștigat și **Vasile Mîrza** în partida cu **Balogh**. S-au schimbat lovituri extrem de puternice și spectaculoase, victoria boxerului romîn conturîndu-se mai clar în ultima repriză, cînd Balogh a fost numărat în picioare. Primind, în continuare, lovituri puternice, boxerul maghiar s-a ascuns deseori în mănuși și, în cele din urmă, a fost oprit — pe bună dreptate — de arbitrul Virgil Bazacu. **I. Olteanu**, la care constatăm o formă sportivă din ce în ce mai bună, a cîștigat meciul cu Schrikk aproape numai cu mîna stîngă. Victoria sa nu a stat nici un moment în cumpănă, deși adversarul său a atacat deseori. În ultima partidă a galei V. Trandafir a fost descalificat (ca urmare a unui gest nesportiv comis asupra lui **Feher**). Astă-seară, oaspeții vor evolua la Reșița.

SPORTURI nautice

BOGAT SEZON NAUTIC ÎN SEPTEMBRIE

● FINALELE CAMPIONATULUI REPUBLICAN DE IAHTING ● REGATA SNAGOV ● ULTIMELE ÎNTRECERI INTERNE LA CANOTAJ ACADEMIC

În luna septembrie, amatorilor de sporturi nautice le sînt rezervate cîteva competiții interne și internaționale importante, care — de altfel — închid sezonul întrecerilor oficiale din acest an.

Mai întîi, veliștii participă la finalele campionatului republican, programate la Mangalia între 6 și 12 septembrie. Programul cuprinde probe la următoarele clase de ambarcațiuni cu pinze, finn, snipe, star, F.D.

Pentru canotajul academic, septembrie este o „lună plină". Între 11 și 13, în țară vor avea loc întrecerile fazei de zonă a campionatului republican, fază care, pentru bucureșteni, este programată în zilele de 18 și 19.

La sfîrșitul lunii, în zilele de 28 și 29, Snagovul va găzdui finalele campionatului republican de canotaj academic, băieți și fete.

Cea mai importantă întrecere a lunii viitoare este „Regata Snagov" la canotaj academic, programată între 11 și 13. Pînă acum și-au anunțat participarea canotori din Ungaria, Polonia, Bulgaria, R.D. Germană, care vor concura alături de sportivii noștri.

TENIS DE MASĂ

Cei mai buni juniori în întrecere

Început cu faza raională și continuat cu cea regională, campionatul republican de juniori la tenis de masă se încheie cu ultima etapă, cea finală. Întrecerile pentru desemnarea campionilor țării vor avea loc marți și miercuri în sala Institutului Politehnic din Capitală. În fața meselor se vor alinia „speranțele" tenisului nostru de masă, tinere și tineri calificați din etapa precedentă și o serie de elemente evidențiate și invitate de forul de specialitate. Astfel, pentru cele cinci titluri individuale puse în joc, spectatorii vor avea ocazia să urmărească evoluția unor sportivi talentați, cu posibilități de progres cum sînt Gelu Păun, Silviu Dumitriu, Viorica Ivan, Tudor Pavel (București), Benone Cărmăzan și Lidia Sălăgeanu (Bocșa Vasiovei), Carmen Crișan și Ana Erenfeld (Oradea), frații Șimandan (Arad), Mircea Crăciun (Cluj) și alții.

Partidele se joacă sistem eliminatoriu, după formula „cel mai bun din trei seturi".

Joi, după terminarea competiției la cele cinci probe (simplu fete, simplu băieți, dublu fete, dublu băieți, dublu mixt) se va desfășura un concurs pentru trecerea unor probe de control: a) alergare pe 60 m plat cu start din picioare; b) alergare pe 400 m plat cu start din picioare; c) săritura în lungime de pe loc; d) tracțiuni în brațe — din poziția atîrnat; ridicarea ritmică în brațe pînă la nivelul bărbiei, fără balans cu picioarele întinse. Se va întocmi un clasament general, primii șase clasați fiind premiați.

BASCHET

Juniorii romîni au lăsat o frumoasă impresie la Atena

De vorbă cu tov. Al. Mogoș, vicepreședinte al F. R. Baschet

Reprezentativa de juniori a R. P. Romîne a obținut un strălucit succes la Balcaniada de baschet de la Atena, întrecînd echipele *Bulgariei, Iugoslaviei și Greciei*. Este, de altfel, pentru prima oară cînd o formație romînească de baschet își înscrie numele în lista cîștigătorilor acestei competiții. Despre această frumoasă victorie ne-a vorbit tov. *Alexandru Mogoș*, vicepreședinte al F. R. Baschet, care a însoțit în calitate de conducător delegația noastră la Atena.

— Ce impresie au făcut jocurile echipei noastre ?

— *Foarte bună. De la meciul cu Iugoslavia, care putea primi de altfel și un premiu de frumusețe în acest turneu, am cucerit tot publicul. În partida decisivă cu Bulgaria, am avut o „galerie" de parcă am fi jucat acasă... De altfel și presa locală a comentat elogios comportarea juniorilor romîni.*

— În ce joc am avut cele mai multe emoții ?

— *Chiar în cel de debut. Grecia ne-a opus din primele minute o „zonă" foarte strînsă (de altfel și ceilalți adversari aveau s-o facă — e drept cu mai puțin succes — în zilele următoare), care ne-a incomodat mult. Nevoibșnuiți în jocurile de la noi cu astfel de sisteme de apărare, baschetbaliștii noștri au fost nevoiți să depună eforturi serioase pentru a învinge, mai ales că gazdele au jucat cu un elan excepțional.*

Meciul cu Iugoslavia nu ne-a ridicat probleme prea mari. Echipa noastră a știut să neutralizeze pe principalii realizatori adverși (Valek și Hocevar, coșgeterii turneului) și s-a apărat mult mai bine ca în ajun. Diaconescu, Scorțescu și Tudosi au jucat excelent, iar spre sfîrșit echipa a făcut o adevărată demonstrație, aplaudată la „scenă deschisă". Cît privește meciul cu Bulgaria, acesta a fost foarte bine pregătit din punct de vedere tactic. Partida a fost viu disputată; adversarii noștri, mai bine dotați fizic și cu un plus de agresivitate, au condus 30 de minute, uneori și la 9 puncte diferență.

— Care au fost cei mai buni jucători ?

— *Diaconescu, Scorțescu, Novac, Tudosi, Dragomirescu, Chiciu și Ieheli au confirmat din plin încrederea acordată. Sub așteptări a evoluat Mazilu.*

Baschetbaliștii romîni și polonezi și-au împărțit victoriile

Mîine, o nouă partidă între echipele Romîniei și Poloniei

Sala Floreasca a găzduit joi seara cea de a 24-a întîlnire dintre reprezentativele masculine de baschet ale *Romîniei* și *Poloniei*. Meciul s-a încheiat cu victoria oaspeților la scorul de 76-65 (36-30), diferență care exprimă fidel raportul de forțe de pe teren. În prima repriză jocul a fost echilibrat. Romînii au condus cu 10—8, 14—11 și 16—15, datorită unor acțiuni individuale, pline de aplomb ale lui *Nosievici*. În continuare însă, polonezii au pus stăpînire pe joc, valorificînd avantajul taliei. După pauză toată lumea aștepta un revirement din partea echipei noastre. Jocul însă s-a desfășurat tot în nota de dominare a oaspeților, care s-au apărat foarte bine și au avut o precizie superioară în aruncările de la semidistanță.

Formația Poloniei a făcut un joc bun, confirmînd valoarea și prestigiul de care se bucură pe continent. Reprezentativa țării noastre însă, a dezamăgit pur și simplu. Cei mai mulți dintre jucători (Novacek, Demian, Nedef, Albu, Spiridon, Popovici, Popescu) au acționat fără convingere, fără acel elan cu care ne-au obișnuit în alte partide internaționale. Uitînd parcă răspunderea pe care o implică prezența într-o echipă reprezentativă, majoritatea s-au comportat fără nerv și ambiție, împăcați parcă cu gîndul înfrîngerii. În apărare, jucătorii noștri au acționat fără vlagă, pentru că numai astfel se poate explica — de pildă — cum Dregier (un jucător de 1,78 m) a putut înscrie din voie, de lîngă Novacek și Demian ! De asemenea, atacul nostru a fost lent și de multe ori lipsit de eficacitate (din 31 de aruncări de la semidistanță s-au înscris doar 6 !). Baschetbaliștii noștri au încercat numai acțiuni individuale, contrar indicațiilor tactice primite de pe margine.

AD. VASILIU
GH. RUSSU ȘIRIANU

MECIUL ÎN CIFRE

ROMÎNIA : Nedef 2, Novacek 6, Demian 5, Spiridon 5, Albu 7, Popescu 15, Nosievici 15, Giurgiu 4, Cernea, Savu 6, Popovici.

Aruncări de la semidistanță 31/6 ; aruncări de sub coș 32/19 ; aruncări libere 22/15 ; recuperări în atac 10 ; recuperări în apărare 21 ; pase greșite 3 ; greșeli de tehnică 12 ; procentaj de greșeli 15%.

POLONIA : Wichowski 3, Pstrokonski 1, Suski, Olejniciak 8, Piskun 14, Likszo 13, Lopatka 20, Frelkiewicz 3, Dregier 14.

Arbitrii : B. Gotartowski (R.P.P.) și dr. D. Chiriac (R.P.R.).

VINERI, VICTORIE ROMÎNEASCĂ

În cea de a doua partidă dintre baschetbaliștii romîni și cei polonezi, echipa orașului *București* a întrecut reprezentativa *Varșoviei* cu 90—84 (46—35, 76—76). După cum se vede a fost nevoie de prelungiri pentru ca echipa romînă să se impună definitiv, cu toate că începutul meciului anunța o victorie mult mai lejeră.

Ca urmare a unui joc mai atent și mai sigur decît în prima zi, **baschetbaliștii bucureșteni au avut inițiativa și au păstrat pe toată durata** primei reprize un avantaj apreciabil : 36—27, 38—29 și 42—33. După reluare însă, selecționata bucureșteană nu mai menține ritmul din prima repriză și ca urmare baschetbaliștii polonezi reușesc să înscrie 10 puncte consecutiv. **În continuare întrecerea a fost echilibrată. Cu toate că și-au mărit din nou avantajul (61—53), bucureștenii au fost totuși egalați și depășiți (71—75), fiind nevoiți să depună eforturi pentru a restabili egalitatea : 76—76. În prelungiri însă, sportivii romîni se impun din nou și cîștigă pe merit o partidă în care au fost superiori.**

Au marcat : *Nedef 4, Novacek 11, Demian 4, Spiridon 13, Albu 20, Popescu 20, Nosievici 10, Cernea 4, Savu 4* pentru bucureșteni și *Pstrokonski 8, Suski 1, Olejniciak 15, Piskun 6, Likszo 28, Lopatka 16, Frelkiewicz 4, Dregier 6* de la polonezi.

Au condus *Gotartowski* (R.P.P.) și *P. Marin* (R.P.R.).

Mîine, de la ora 11, sala Floreasca va găzdui ultima întîlnire dintre echipele Romîniei și Poloniei.

MIRCEA TUDORAN

Romînia pe locul secund la campionatul balcanic feminin

SOFIA 28 (*prin telefon*). — Joi seară s-au încheiat întrecerile celei de a doua ediții a campionatului balcanic de baschet feminin. În ultima zi, formația *R. P. Romîne* a întîlnit selecționata secundă a *R. P. Bulgaria*. La începutul partidei, antrenorul *S. Ferencz* a introdus pe teren o formație de rezervă, ceea ce a permis gazdelor să păstreze inițiativa timp de 15 minute. Spre sfîrșitul reprizei însă, romîncele și-au revenit, încheind prima repriză cu un avantaj de 8 puncte. După pauză jocul a fost viu disputat. Romîncele au condus permanent, dar formația bulgară s-a apropiat în min. 37 la 3 puncte diferență : 42—45. Pînă la sfîrșit, echipa *Romîniei* a obținut victoria cu scorul de 49—43 (27—19). Punctele noastre au fost marcate de : *Haraiambie 4, Ferencz 2, Vasilescu 4, Suliman 12, Vogel 2, Dumitrescu 11, Spiridon 1, Ioanovici 10, Gheorghe 1, Racoviță 2*. Au condus cu competență *Atlas* (Israel), și *Mahovici* (R.S.F.I.).

În cealaltă partidă, prima formație a *Bulgariei* a întrecut categoric echipa *Iugoslaviei* cu scorul de 74—52 (37-20), cîștigînd astfel pentru a doua oară campionatul balcanic. *Clasament final : 1. BULGARIA 4 p ; 2. Romînia 2 p ; 3. Iugoslavia 0 p.*

TOMA HRISTOV

PROGRAMUL ÎNTRECERILOR SPORTIVE din CAPITALĂ

AZI

NATAȚIE. — Strandul Tineretului. **Campionatele internaționale ale R. P. Romîne** : ora 16,30 — sărituri de la trambulină ; de la ora 19 — concurs de înot.

TIR. — Poligonul Tunari, de la ora 9 : **„Cupa raioanelor"**.

HALTERE. — Sala uzinelor „Vulcan", ora 15,30 : **concurs de verificare rezervat sportivilor fruntași.**

MÎINE

NATAȚIE. — Strandul Tineretului. **Campionatele internaționale ale R. P. Romîne** : ora 16,30 — sărituri de la platformă; de la ora 19 concurs de înot.

BASCHET. — Sala Floreasca, ora 11 : **Romînia — Polonia** (masculin).

FOTBAL. — **Stadionul „23 August"**, ora 14,45 : **Rapid — C.S.M.S.** ora 16,30 : **Dinamo București — Crișul** (meciuri în cadrul cat. A). **Teren Timpuri Noi, ora 9** : Flacăra roșie II — Știința București ; ora 11 : Flacăra roșie I — Metalul București ; ora 13 : Flacăra roșie jun. — Metalul jun. (jocuri amicale).

TIR. — Poligonul Tunari, de la ora 9 : **„Cupa raioanelor"**.

RUGBI. — Stadionul Gloria, ora 9 : **Gloria — Progresul**; ora 10,30: **Steaua — Rulmentul Bîrlad** (cat. A).

HANDBAL. — **Terenul Progresul, de la ora 9 — jocuri în cadrul turului III al „Cupei orașului București"**, meciuri feminine : Rapid — Electromagnetica și Progresul — Confecția.

ATLETISM

Un concurs valoros, sub toate aspectele

(Urmare din pag. 1)

tre timp, la suliță fete Ozolina a obținut cu 61,38 m, un nou record al lumii, Gerhards și-a îmbunătățit performanța — 57,64 m, iar la triplu, vest-germanul Krivec a sărit 16,29 m).

Cu 2:11,0 pe 800 m LEONTINA FRUNZA deține cel mai bun rezultat mondial al anului la junioare, iar COSTACHE (60,11 m cu ciocanul „mare") și VIOREL SUCIU (14,7 sec. pe garduri de seniori) dețin și ei locuri fruntașe în ierarhia mondială a „speranțelor".

Pentru a evidenția și mai bine valoarea întrecerilor din acest an trebuie să arătăm CĂ AU FOST ÎNREGISTRATE NOI RECORDURI ALE CAMPIONATELOR REPUBLICANE LA 22 DE PROBE (ȘI UNUL EGALAT) DIN TOTALUL DE 35 !

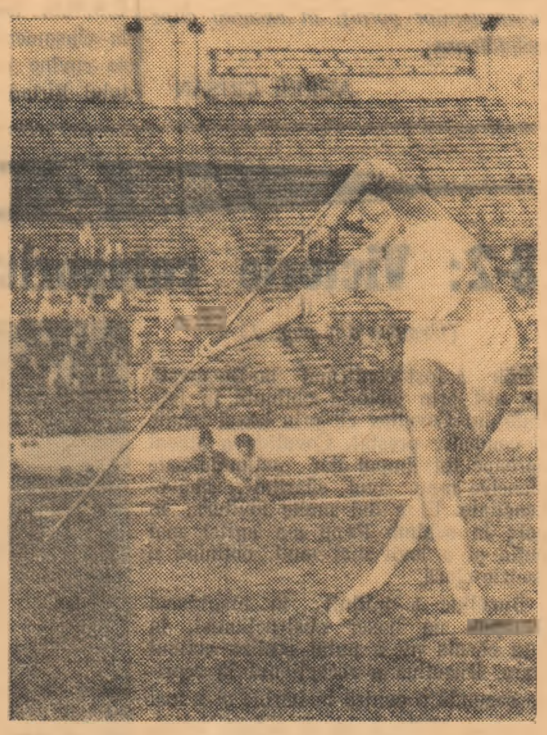

Mihaela Peneș, cu 55,38 m la suliță, deține cea mai bună performanță mondială la junioare.

★

Majoritatea atleților noștri fruntași au arătat la întreceri o formă bună, pe linia saltului calitativ înregistrat în 1964 de atletismul nostru, ceea ce ne face să așteptăm cu optimism desfășurarea celei de a XXIII-a ediții a Jocurilor Balcanice pe care o va găzdui Capitala la 11—13 septembrie. De asemenea, privim cu toată încrederea desfășurarea primei ediții a campionatelor europene de juniori de la Varșovia (19—20 septembrie) și sîntem convinși că la J.O. de la Tokio, cea mai mare confruntare din istoria sportului mondial, reprezentanții atletismului nostru vor fi la înălțimea așteptărilor.

În săptămînile care au mai rămas pînă la aceste mari competiții internaționale MUNCA („secretul" rezultatelor bune din acest an !) trebuie să se desfășoare cu și mai multă seriozitate decît pînă acum. Cele trei examene care au mai rămas de susținut trebuie trecute cu calificative dintre cele mai bune. Stă în posibilitățile tinerilor noștri atleți să obțină aceste calificative !

★

Cîteva cuvinte se cuvin și „anonimilor", adică antrenorilor. La succesul elevilor lor o contribuție importantă au avut, fără discuție, și ei. Ne este foarte greu să-i evidențiem aici pe toți cei ai căror elevi s-au impus în întreceri, dar — fără a face un „clasament" — vom sublinia activitatea rodnică desfășurată de **Gheorghe Stănel și Mihai Tintorescu** (antrenori la semifond), **Vasile Dumitrescu și Alex. Stoenescu** (sprint), **Ion Söter** (la înălțime), **Baruch Elias** (lungime și triplu), **Aurel Coman** (aruncări), **Andrei Naghi și Licsandru Pandele** (suliță fete), **Ion Arnăutu și D-tru Alexandrescu** (probe combinate) etc. Pe aceștia, ca și pe ceilalți antrenori, îi felicităm călduros și le dorim noi succese în activitatea viitoare, pentru ridicarea continuă a nivelului valorii atletismului din țara noastră.

★

La reușita concursului au mai colaborat și alții. Ne gîndim la tehnicienii care au pregătit pista și instalațiile de concurs ale stadionului „23 August" (la ora actuală nu numai cea mai mare, dar și cea mai bună bază sportivă a țării). Fără îndoială că noianul de cifre valoroase înregistrate de atleți a avut și ajutorul unei piste de excelentă calitate.

★

Și acum, cu toate forțele, să ne pregătim cît mai bine pentru Jocurile Balcanice !

Cercetînd listele de performanțe ale celor mai buni atleți din țările balcanice, se constată o scrioasă îmbunătățire a valorii rezultatelor înregistrate în acest sezon. Aceasta face ca lupta pentru primul loc în clasamentele pe națiuni, la bărbați și la femei, să se anunțe extrem de echilibrată. În orice caz pentru locul întîi luptă, cu cele mai mari șanse, reprezentativele Bulgariei (cîștigătoare la ediția de anul trecut, de la Sofia), Iugoslaviei și Romîniei. Aceste trei reprezentative prezintă formații puternice și mai omogene decît cele ale Albaniei, Greciei și Turciei.

Pentru a putea obține victoria, atleții și atletele noastre trebuie să facă apel la toate cunoștințele lor, să lupte din răsputeri pentru a obține nu numai locuri fruntașe în clasamentul fiecărei probe, dar și rezultate dintre cele mai bune. Să nu uităm că Jocurile Balcanice reprezintă pentru fiecare participant ultimul prilej de a înregistra performanțe care să-l recomande atenției celor însărcinați cu selecționarea viitorilor „olimpici".

NATAȚIE

Echipele Clubului sportiv școlar București (înot) și S. S. E. Sibiu (sărituri) campioane republicane

Ca în fiecare an, după ediția 1964 a campionatelor republicane de înot a fost alcătuit clasamentul pe echipe pe baza punctajului obținut (după tabela internațională) de fiecare înotător. Primul loc a fost cucerit de echipa Clubului sportiv școlar București (antrenori *M. Mitrofan* și *Gh. Dimeca*) care a prezentat o formație omogenă. Iată clasamentul : 1. CLUBUL SPORTIV ȘCOLAR BUCUREȘTI 21740 p, 2. Steaua 16070 p, 3. Dinamo 14815 p, 4. Mureșul Tg. Mureș 9860 p, 5. C.S.M. Cluj 6890 p, 6. S.S.E. nr. 2 București 6510 p, 7. S.S.E. Timișoara 6075 p, 8. Olimpia Reșița 5705 p, 9. Rapid București 4705 p, 10. S.S.E. nr. 1 București 3070 p, 11. Viitorul București 1890 p, 12. S.S.E. Reșița 1840 p, 13. Clubul sportiv școlar Cluj 650 p.

În fruntea clasamentului performerilor se află juniorul de categoria a II-a *Anghel Șoptereanu* (Cl. sp. școlar Buc.) cu 900 p, realizate la 200 m bras (2:10,4). Îl urmează : 2. Vasile Costa (S.S.E. Timișoara) 890 p. (2:41,2 la 200 m bras), 3. Maria Clos (Mureșul) 875 p (1:24,8 la 100 m bras), 4. Maria Clos 870 p (3:02,2 la 200 m bras), 5—8. Emil Voicu (Dinamo — 58,7 la 100 m liber și 4:37,9 la 400 m liber), Corneț Georgescu (Steaua — 58,8 la 100 m liber) și Anghel Șoptereanu (1:14,1 la 100 m bras) cu cîte 850 p, 9. Tiberiu Șerban (Dinamo) 830 p (2:25,1 la 200 m spate), 10. Vl. Moraru (Cl. sp. șc. Buc.) 825 p (18:53,2 la 1500 m), 11—12. T. Șerban (1:07,6 la 100 m spate) și Cristina Balaban (Dinamo — 5:17,3 la 400 m liber) cîte 800 p.

Campionatul republican pe echipe la sărituri de la trambulină și de la platformă a fost cucerit de S.S.E. SIBIU (antrenor *N. Hutzac*) cu 785,27 p. Urmează în clasament : 2. Rapid București 669,70 p, 3. Progresul Buc. 626,57 p, 4. C.S.M. Sibiu 465,62 p, 5. Crișul Oradea 187,79 p.

GIMNASTICĂ

Un meci așteptat cu mult interes

R. P. Romînă—R. D. Germană

Echipele reprezentative de gimnastică ale R.P. Romîne sosite la sfîrșitul săptămînii viitoare un important examen internațional: în zilele de 5 și 6 septembrie este programat în sala Floreasca din Capitală meciul cu puternicele selecționate ale R.D. Germane. Se va concura atît cu exerciții impuse (simbătă), cît și cu exerciții liber alese (duminică).

Rezultatele bune realizate pînă acum în acest an atît de gimnaștii noștri cît și de cei din R.D. Germană ne fac să anticipăm întîlnirea foarte dîrze, o luptă interesantă și spectaculoasă pentru obținerea victoriei. Așteptăm de la gimnaștii noștri fruntași o evoluție la nivel ridicat, confirmarea rezultatelor bune obținute pînă acum.

FOTBAL

MIINE, STARTUL!

Fotbaliștii noștri pornesc din nou în lunga cursă a campionatului categoriei A. Cu jocurile de mîine se inaugurează cea de a 47-a ediție a acestei pasionante întreceri care, duminică de duminică, va atrage pe stadioanele din țară zeci și zeci de mii de spectatori. Firește, rezultatele bune obținute în sezonul trecut de reprezentativele naționale ca și de unele echipe de club într-o serie de jocuri internaționale, ne îndreptățesc să sperăm că în cadrul noii ediții valoarea sportivă a fotbaliștilor noștri fruntași va continua să crească la școala activității interne a campionatului, că forma echipelor în ansamblu și a fiecărui jucător va contribui la realizarea unor jocuri spectaculoase, la o bună comportare în viitoarele meciuri internaționale care bat la ușă.

În vederea „premierei", în orașele gazdă s-au făcut pregătiri minuțioase. Publicul nostru, obiectiv și exigent, va popula din nou tribunele, își va încuraja favoriții în lupta lor sportivă. De la componenții echipelor, ei așteaptă întreceri de fotbal de o înaltă factură tehnică. Este de datoria jucătorilor, a antrenorilor și arbitrilor să pună, deci, pe prim plan problema calității — acest deziderat care constituie o sarcină fundamentală a fotbalului nostru — să vegheze asupra desfășurării în bune condițiuni a tuturor partidelor.

La început de stagiune, redacția urează tuturor echipelor succes în întrecerea în care pornesc mîine.

VOR EVOLUA ÎN ECHIPELE DIN CATEGORIA A

Iată loturile echipelor de categoria A așa cum ne-au fost comunicate de F. R. Fotbal:

DINAMO BUCUREȘTI: Datcu, Uțu, Popa, Nunweiller III, Nunweiller IV, Ivan, Ștefan, Petru Emil, O. Popescu, Pîrcălab, Frățilă, Ene II, Nunweiller VI, Tîrcovnicu, Haidu, Varga, Ghergheli, Lucescu, Ciuleanu, V. Ionescu.

RAPID: Andrei, Urziceanu, Lupescu, Motroc, C. Dan, Greavu, Macri, Dinu, N. Georgescu, Jamaischi, Năsturescu, Dumitriu II, I. Ionescu, Codreanu, Kraus, Langa, Oblemenco.

STEAUA: Suciu, Eremia, M. Georgescu, Dumitru Nicolae, Petescu, Cojocaru, Crișan, Jenei, Koszka, S. Avram, Constantin, Fl. Voinea, Creiniceanu, Pavlovici, Moldoveanu, Raksi, Negrea, Mândoiu, Gornea, Mincă.

PROGRESUL: Mîndru, Cozma, A. Constantinescu, Ivănescu, Știrbei, I. Popescu, Iancu, Oaidă, Mateianu, D. Popescu, M. Voinea, Mafteuță, Baboe, Stoicescu, Ioiciulescu, I. Constantinescu, Al. Constantinescu, Ghiță.

PETROLUL: Ionescu, Sfetcu, Pahonțu, Hălmăgeanu, Florea, Pal, Fronea, Badea, Dridea I, Ivan, Juhas, Dridea II, Mocanu, Dragnea, Ioniță (de la Rapid Ploșteni), Oprișan, Bock, Aniță.

STEAGUL ROȘU: Adamache, C. Haidu, Zaharia, Ivăncescu, Naghi, Jenei, Szigheti, Seredai, Filimon, Pescaru, Campo, Hașoti, Năftănăilă, Gane, Necula, Selimesi, Ciupa, Mircan, Ardeleanu.

CRIȘUL: Duca, Bacoș, Balogh, Solomon, Al. Georgescu, Pojoni, Al. Naghi, B. Naghi, Vlad, Sacaci II, Sacaci III, Damian, Iacob, Mănescu, Mihai Mihai, Sandu, Tomeș, Sücs, M. Adam.

FARUL: Ghibănescu, Manciu, Buzea, Tilvescu, Costin, Gref, Stancu, Neacșu, Moroianu, Bükössi, Tufan, Bibere, Ologu, Pleșa, Tănase, Zamfir, Balint.

ȘTIINȚA CLUJ: Moguț, Ringheanu, Marcu, Tr. Georgescu, Grăjdeanu, Cîmpeanu, V. Alexandru, Suciu, Neșu, Ivansuc, Adam, Szabo, Mureșan, Bîrsan, O. Toma, Nunweiller V, Bretan.

DINAMO PITEȘTI: Matache, S. Niculescu, Valcan, Ilie Stelian, Corneanu, Barbu, Radu, Stoenescu, Dumitrescu, Badea, Dobrin, C. Ionescu, Stănoaie, David, M. Naghi, Pătrașcu, Daniel Ene, Dodu, Olteanu.

U.T.A.: Ion Vasile, St. Bacoș, Pecican, Capaș, Neamțu, Mețcas, Comisar, Sîrbu, Chivu, Leac, Țîrlea, T. Selimeși, Floruț, Farcaș, Diaconu, Weichelt, Donciu, Pantea, Axente.

C.S.M.S. IAȘI: Constantinescu, Faur, V. Popescu, Moțoc, Vornicu, Deleanu, Ștefănescu, Humă, Danilet, C. Matei, Pop, Voica, Milea, Ogescu, Țapu, Guperman, Dragomirescu, Comănescu.

ȘTIINȚA CRAIOVA: Vasilescu, Papuc, Geleriu, Lungan, Deliu, Dumitrescu, Tetea, Stănescu, Ganga, Marin Marcel, Sfîrlogea, Eftimie, Plugaru, Stanciu, Lovin, Onea, Anton, Bărbulescu.

MINERUL BAIA MARE: Bai, Vlad, Cromeli, Colceriu, Uivari, Doncu, Drăgan, Sasu, Vaida, Rozsnay, Pop, Soe, Pînzaru, Cacoveanu, Halagian, Șt. Czako, P. Cosma, Piriu.

ÎNAINTEA PRIMEI ETAPE

Ce meciuri din etapa de mîine — prima a unui nou campionat — vor atrage mai mult pe spectatori? Răspunsul nu poate fi decît unul singur: toate!

Astfel, în cuplajul din Capitală, spectatorii vor avea prilejul să asiste la evoluția echipei campioane, Dinamo București, care se pregătește pentru debutul ei în noua ediție a „Cupei campionilor europeni". Adversară îi va fi Crișul, formație pe care, în campionatul trecut, Dinamo n-a învins-o nici la București și nici la Oradea. Cealaltă partidă, Rapid — C.S.M.S. Iași, se prezintă cu alte atu-uri: se vor înfrunta viteza și finețea tehnică a giuleștenilor, care își bazează jocul pe schimburi derutante de pase cu manevrele tactice ale ieșenilor.

La Ploiești, Petrolul și Știința Cluj se întîlnesc într-un meci cu o frumoasă tradiție. Studenții se prezintă cu lotul care a dovedit o formă bună și la turneul final al Spartachiadei republicane, pe care l-a cucerit regiunea Cluj.

Avînd doi jucători cu un șut deosebit de puternic, Balint și Bükössi, Farul se pare că are prima șansă cu Dinamo Pitești.

Steagul roșu și U. T. Arad se întîlnesc la Brașov. Formațiile s-au pregătit cu atenție în perioada de vacanță. În special U.T.A. dorește să ia un start bun și să termine cu emoțiile... retrogradării chiar din prima etapă.

În sfîrșit — formațiile promovate, Minerul Baia Mare și Știința Craiova, care debutează în campionatul categoriei A jucînd pe teren propriu. Meciul de la Baia Mare, în care Minerul întîlnește Progresul București, ni se pare mai echilibrat decît cel de la Craiova, în care Steaua are prima șansă în fața echipei locale Știința.

ULTIMELE PREGĂTIRI ALE ECHIPELOR

● RAPID s-a antrenat joi în Giulești cu formația de categorie orășenească Voința, pe care a întrecut-o cu 3—0 (1—0), prin punctele înscrise de *Ion Ionescu* (min. 12), *Dumitriu II* (min. 52) și *Năsturescu* (min. 62). Au jucat: *Urziceanu-Lupescu (Greavu), Motroc, C. Dan (Lupescu), Greavu (Macri) — Dinu, N. Georgescu (Jamaischi) — Năsturescu, Dumitriu II, Ionescu, Codreanu.* Antrenorii *Valentin Stănescu* și *Victor Stănculescu* n-au fixat încă „11"-le care va fi folosit în meciul cu C.S.M.S. Iași.

● ȘTIINȚA CLUJ a făcut antrenamente intense în această săptămînă pentru meciul cu Petrolul. Iată formația probabilă: *Moguț — Marcu, Tr. Georgescu, Grăjdeanu, Cîmpeanu — V. Alexandru, Suciu — Ivansuc, Neșu (Mureșan II), Adam, Szabo (Bretan).* (V. Morea, C. Bara — coresp.).

● MINERUL BAIA MARE a întrecut cu 11—1 (6—1) formația Metalurgistul Baia Mare în ultimul joc de verificare, susținut joi. Echipa s-a comportat bine, în special mijlocașii. Formația: *Bai (Vlad) — Colceriu, Vaida, Uivari, Doncu — Halagian, Pinzaru — Cacoveanu, M. Sasu, Drăgan, Czako.* Au marcat: *Drăgan 3, Pinzaru 3, M. Sasu 2, Czako, Cacoveanu, Halagian, respectiv Șerban.* (V. Săsăranu-coresp. reg.).

● DINAMO BUCUREȘTI și-a continuat pregătirile întîlnind joi în meci amical echipa Flacăra roșie din categoria C. Folosind echipa: *Uțu (Datcu) — Popa, Nunweiller III, Nunweiller IV, Ștefan — E. Petru, O. Popescu — Pîrcălab, Nunweiller VI, Frățilă, Haidu (V. Ionescu),* dinamoviștii au prestat un joc frumos cu acțiuni variate și eficace. De altfel, scorul de 7—0 cu care au învins, arată elocvent pofta de joc a dinamoviștilor. *(A.P.).*

● STEAUA și-a verificat lotul într-un joc amical susținut joi în compania Științei Buc. Militarii au cîștigat cu 3—1 (2—0) prin golurile marcate de *Koszka, Constantin* și *Jenei*, respectiv *Ene.* Steaua a început jocul cu: *Suciu — M. Georgescu, D. Nicolae, Petescu, Cojocaru — Jenei, Koszka — S. Avram, Constantin, Fl. Voinea, Creiniceanu.* După pauză au fost operate unele schimbări: *Gornea* în locul lui Suciu, *Mincă* în locul lui M. Georgescu și *Negrea* în locul lui Koszka.

● PROGRESUL BUCUREȘTI s-a antrenat joi după-amiază în compania echipei Gloria din categoria I a campionatului orășenesc și a cîștigat cu 5—1 (3—1). Autorii golurilor: *Al. Constantinescu 2, D. Popescu, Mafteuță* și *Stoicescu*, respectiv *Ion Iancu.* Echipa va pleca azi pe calea aerului la Baia Mare, unde va alinia, probabil, formația: *Cosma (Mîndru) — Ivănescu, I. Constantinescu, Știrbei, I. Popescu — D. Popescu (Ghiță), Mafteuță—Stoicescu, Mateianu, Al. Constantinescu, Baboe.* (R. Dinu — coresp.).

● ȘTIINȚA CRAIOVA, ca și publicul craiovean, așteaptă cu nerăbdare debutul în categoria A. Studenții s-au pregătit cu atenție și au susținut joi un ultim antrenament în compania echipei Industria locală pe care au învins-o cu 8—0. Au marcat: *Eftimie 4, Sfîrlogea 2, Plugaru* și *Ganga.* Antrenorul *Oțeleanu* nu s-a fixat încă asupra formației care va fi alcătuită din următorul lot: *Vasilescu, Papuc* — portari, *Geleriu, Lungan, Deliu, M. Marcel, Dumitrescu, Tetea, Stănescu, Plugaru, Sfîrlogea, Eftimie, Ganga, Stanciu.* (Șt. Gurgui—coresp.).

● CRIȘUL ORADEA s-a pregătit pentru noul campionat, sub conducerea antrenorilor *Ladislau Zilahi* și prof. *Iosif Buda.* Sîmbătă echipa pleacă spre București, unde duminică în meciul cu Dinamo va alinia formația: *Duca — Al. Georgescu, Solomon, Pojoni, Sacaci II — Damian, Vlad — Szücs, Bacoș, Tomeș, Mănescu.* (Ilie Ghișa — coresp. reg.).

● DINAMO PITEȘTI a promovat în formație o serie de juniori talentați printre care *Dodu, Olteanu, Ene.* Pentru partida cu Farul antrenorii n-au hotărît încă formația. *(Al. Momete* și *I. Udrescu* — coresp.).

● FARUL CONSTANȚA a întrecut cu 5—2 (4—0) formația A.S. Hidrotehnica. În lotul constănțean și-a făcut reintrarea și jucătorul *Pleșa*, care a reluat antrenamentele după o lungă perioadă de întrerupere determinată de boală. Pentru duminică, prof. *Petre Comăniță*, cel care a asigurat pregătirile echipei în vederea noului campionat, va alinia echipa: *Ghibănescu — Costin, Stancu, Tilvescu, Buzea — Zamfir, Neacșu — Tănase, Balint, Bükössi (Tufan), Ologu.* (G. Ruscanu—coresp. reg.).

● „U.T. ARAD este hotărîtă ca în acest campionat să depună toate eforturile pentru a înregistra rezultate cît mai bune. Dorința fiecăruia este de a nu mai cunoaște emoțiile retrogradării", a declarat antrenorul *C. Braun.* Formația pentru meciul de la Brașov cu Steagul roșu va fi alcătuită din următorul lot: *Weichelt, I. Vasile* — portari, *Pecican, Bacoș, Mețcas, Neamțu, Comisar, Floruț, Donciu, Chivu, Țîrlea, Selymesi, Pantea, Axente.* (Șt. Iacob-coresp.).

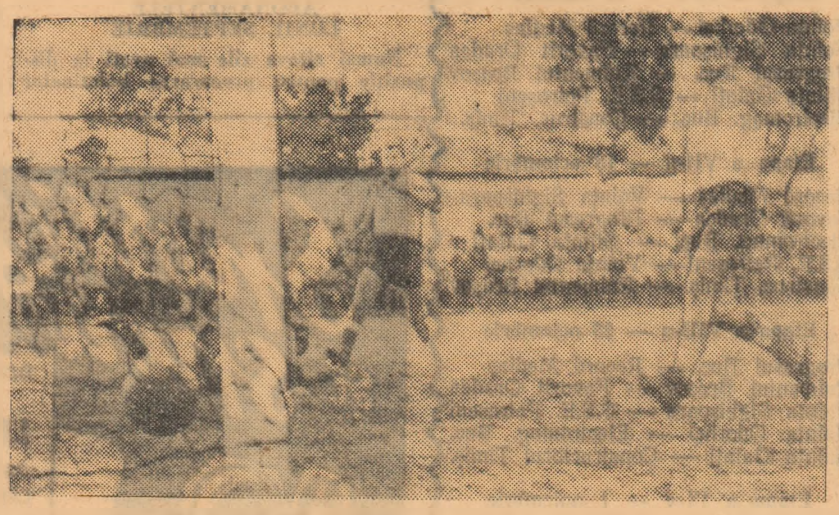

Cu toată opoziția apărătorilor Cernea și Penu un nou gol este înscris în poarta lui Butnaru. (Fază din jocul Dinamo București — Flacăra roșie 7-0).

ȘTIRI...

Continuîndu-și pregătirile, echipele noastre de fotbal de toate categoriile au susținut în cursul săptămînii o serie de întîlniri amicale. Iată rezultatele:

Locomotiva C.F.R. Pitești — Turtacan (R.P. Bulgaria) 3—1 (0—0).

Jiul Petrila — Minerul Lupeni 4—0 (0—0).

C.S.M. Reșița — Știința Timișoara 1—0 (0—0).

Minerul Deva — Metalul Hunedoara 2—0 (0—0).

A.S. Cugir — Clujana (fost C.S.M. Cluj) 2—0 (1—0).

Dinamo Bacău — Flamura roșie Tecuci 14—0 (7—0).

Laminorul Brăila — Fructexport Focșani 3—1 (0—1).

Clujana — A. S. Aiud 6—1 (0—1).

Ind. Sîrmei C. Turzii — Mureșul Tg. Mureș 5—1 (4—0).

INSTANTANEE

N-AVEȚI UN BILET ÎN PLUS?

Primul meci al echipei Știința Craiova în categoria A este așteptat cu emoție de... craioveni. Discuțiile asupra șanselor echipei în meciul de duminică cu Steaua stau în centrul atenției spectatorilor locali. Dar, marea problemă a craiovenilor la această oră constă în obținerea unui bilet de intrare la stadion, căci din toate colțurile regiunii și-au anunțat sosirea... oltenii. După cum ne-a informat corespondentul nostru Șt. Gurgui, suporterii din Calafat, Caracal, Corabia, Tg. Jiu și Turnu-Severin au solicitat pînă ieri cîteva mii de bilete pentru meciul cu Steaua. Așadar, atît de cunoscutul refren din marile centre fotbalistice „n-aveți un bilet în plus?" a poposit după mulți ani și pe aceste meleaguri. Să sperăm că fotbaliștii craioveni prin comportarea lor în categoria A vor înregistra pe lîngă succesul de „casă" și multe pe teren!

MOTIVE SERIOASE

Ieri dimineață, pe bulevardul Magheru, m-a oprit un trecător. Era V. Mărdărescu, antrenorul formației Dinamo Pitești.

— Sînt îngrijorat — mi-a spus.

— De ce?

— Joc cu Farul la el acasă și-mi lipsesc cinci din cei mai buni băieți.

— Cine?

— Naghi, Barbu, Constantin Ionescu, Stoenescu și Badea.

— Și?...

— Cum ți-am spus sînt îngrijorat...

N-am mai lungit discuția. Antrenorul V. Mărdărescu are motive serioase. O ultimă întrebare însă conducerii clubului:

— Cum se explică aceasta după perioada de vacanță?

NUMEROȘI ARBITRI ROMÎNI VOR CONDUCE JOCURI PESTE HOTARE

Bucurîndu-se de frumoase aprecieri peste hotare, o serie de arbitri romîni au fost delegați să conducă meciuri internaționale în prima etapă a competițiilor europene: „Cupa campionilor europeni", „Cupa Cupelor", „Cupa orașelor tîrguri" etc. Astfel, la 9 septembrie a. c. o brigadă de arbitri romîni avînd la centru pe **N. Mihăilescu** va conduce jocul Györ—Chemie Leipzig din cadrul „Cupei campionilor europeni". La aceeași dată, **Mihai Popa** va arbitra la Atena jocul dintre cîștigătoarea „Cupei Greciei" și Dinamo Zagreb. Returul acestei partide, programat pentru 16 septembrie, va fi condus de **N. Sotir.** În aceeași zi, **Stelian Mataizer** va arbitra meciul Spartak Brno—Ferencvaros Budapesta în „Cupa orașelor tîrguri", iar **V. Pădureanu** va conduce întîlnirea dintre Voivodina Novi Sad și Lokomotiv Plovdiv care se va desfășura tot în „Cupa orașelor tîrguri". În sfîrșit, la 13 septembrie, brigada **Andrei Rădulescu, Al. Pîrvu** și **V. Dumitrescu** va arbitra, la Varșovia, meciul R.P. Polonă—R.S. Cehoslovacă.

De la I. E. B. S.

Biletele pentru cuplajul fotbalistic de mîine (Rapid—C.S.M.S. și Dinamo București—Crișul), se găsesc de vînzare la casele obișnuite. Cele pentru meciul de baschet, de mîine, Romînia — Polonia, se vînd la casele din str. I. Vidu și la agenția Pronosport din Cal. Victoriei 2.

CUM SE PREGĂTESC...

...arbitrii... *...suporterii...* *...și telespectatorii*

Desene de Mircea Ivănescu

ŞAH

Se încheie semifinalele

Întrecerile şahistelor care-şi dispută dreptul de a participa la finala campionatului republican se apropie de sfîrşit. Una dintre semifinale — cea de la Galaţi — s-a şi încheiat, iar la Bucureşti şi Braşov aseară s-a disputat ultima rundă, partidele întrerupte continuînd azi dimineaţă.

În semifinala de la Bucureşti, înaintea ultimei runde, numai două din cele patru locuri care asigură calificarea îşi aveau stabilite deţinătoarele. Elisabeta Polihroniade şi Elena Rădăcină erau scutite de orice emoţii; în schimb, pentru următoarele două locuri în clasament concurau cu şanse aproximativ egale nu mai puţin de patru concurente: Domnita Sutiman, Veturia Simu, Victoria Vidraşcu şi Aura Teodorescu.

Iată, de altfel, care era situaţia primelor locuri înaintea rundei a 13-a, ultima: Polihroniade 10 puncte, Rădăcină 9½, Sutiman 8, Simu, Vidraşcu şi Teodorescu 7½, Filipescu 7 (a terminat concursul), Karibian şi Steroiu 6. În ultima rundă, Elisabeta Polihroniade joacă împotriva Domniţei Sutiman, Aura Teodorescu cu Elena Rădăcină, iar Victoria Vidraşcu cu Zari Karibian.

S-au încheiat întrecerile în semifinala de la Galaţi. Aici şi-au făcut loc mai multe surprize. Astfel, victoria în turneu a fost obţinută de tînăra şahistă gălăţeancă Emilia Chiş, iar locul doi a revenit ieşencei Marieta Ionescu. Eliminate (la „Sonneborn"!) sînt Tereza Urzică şi Eleonora Gogîlea. Fapt curios, Maria Pogorevici şi Ecaterina Stolnicu au „Sonneborn" egal!

Clasamentul semifinalei de la Galaţi este următorul: 1. Emilia Dima-Chiş (Siderurgistul Galaţi) 8½ p. 2—3. Marieta Ionescu (C.S.M.S. Iaşi) şi Rodica Manolescu (Spartac Bucureşti) 8 p. 4.—7. Maria Pogorevici (Petrolul Ploieşti), Ecaterina Stolnicu (Crişul Oradea), Tereza Urzică (Sănătatea Vatra Dornei) şi Eleonora Gogîlea (Ştiinţa Buc.) 7½ p. 8. Vera Zsigmond (Filmul Buc.) 4 p., 9. Voichiţa Ghişa (Ştiinţa Gal.) 3 p. 10. Constanţa Chiper (Progresul Pl.) 2½, 11. Anca Georgescu (Feroviarul Craiova) 1½ p. 12. Maria Lungu (Sănătatea Tg. Jiu) 1/2 p.

CICLISM

Juniorii în întrecere

Simbătă şi duminică se desfăşoară la Brăila două finale de campionat naţional pentru cicliştii juniori. Prima întrecere — de simbătă — va desemna echipa campioană de contra-timp. Întrecerea se desfăşoară pe distanţa de 40 km. Duminică, juniorii se vor prezenta la startul campionatului republican de semifond (50 km).

„Turul regiunii Braşov"

BRAŞOV, (prin telefon de la corespondentul nostru regional C. GRUIA). Miercuri a luat sfîrşit „Turul ciclist al regiunii Braşov". Învingătorul competiţiei este ciclistul Ion Cosma din lotul republican. Etapa a II-a, desfăşurată marţi pe ruta Sighişoara — Sibiu (98 km), a fost cîştigată de Gh. Bădără (lotul R.P.R.) cu timpul de 2h 24:47. În ultima zi de concurs, alergătorii au străbătut traseul Sibiu — Braşov (141 km). La sprintul final a învins M. Rîndaşu (Voinţa Ploieşti) cu timpul de 3h 33:54. Clasamentul final: 1. *Ion Cosma* (lotul R.P.R.) 8h 58:42; 2. *Gh. Bădără* (lotul R.P.R.) 8h 58:55; 3. *N. Ciumete* (Dinamo) 8h 59:12.

PRONOSPORT 1X2X1X21 — 6 din 49 PRONOEXPRES

NU LIPSIŢI DE LA CONCURSUL PRONOSPORT DE MÎINE

O dată cu începerea noii ediţii a campionatului de fotbal categoria A, concursurile Pronosport revin la meciuri de mare atractivitate disputate de echipele ţării noastre.

Concursul Pronosport de mîine programează primele întîlniri oficiale ale campionatului nostru şi 5 meciuri din cadrul campionatului categoriei A al Republicii Socialiste Federative Iugoslavia.

Pentru documentarea dv. repetăm acest program:

I.	Dinamo Buc.—Crişul	Cat. A
II.	Rapid—C.S.M.S. Iaşi	Cat. A
III.	Petrolul—Ştiinţa Cluj	Cat. A
IV.	Farul—Dinamo Piteşti	Cat. A
V.	Steagul roşu—U.T.A.	Cat. A
VI.	Minerul B.M—Progresul	Cat. A
VII.	Ştiinţa Craiova—Steaua	Cat. A
VIII.	Zelezniciar—Steaua roşie	R.S.F.I.
IX.	Haiduk Split—Sarajevo	R.S.F.I.
X.	Radnicki Niş—Zagreb	R.S.F.I.
XI.	O.F.K. Beograd—Vardar	R.S.F.I.
XII.	Treşnevka Zagreb—Partizan	R.S.F.I.

În continuare publicăm programul concursului PRONOSPORT nr. 36, etapa din 6 septembrie, care cuprinde următoarele partide:

I.	U.T.A.—Dinamo Buc.	Cat. A
II.	Progresul—Petrolul	Cat. A
III.	Dinamo Piteşti—Rapid	Cat. A
IV.	C.S.M.S. Iaşi—St. roşu	Cat. A
V.	Ştiinţa Cluj—Farul	Cat. A
VI.	Crişul—Ştiinţa Craiova	Cat. A
VII.	Steaua—Minerul B.M.	Cat. A
VIII.	C.F.R. Roş.—Sid. Gal.	Cat. B
IX.	Laminorul Br.—Dinamo Bacău	Cat. B
X.	Unirea R.V.—Met. Tîrg.	Cat. B
XI.	C.S.M. Sibiu—C.S.M. Reş.	Cat. B
XII.	C.F.R. Tim.—Jiul Petrila	Cat. B

Depuneţi din vreme buletinele pentru concursul PRONOEXPRES de miercuri, 2 septembrie 1964.

ABONAMENTELE LUNII SEPTEMBRIE

Numai cîteva zile mai aveţi la dispoziţie pentru procurarea buletinelor abonament PRONOEXPRES şi biletelor abonament la LOTO-CENTRAL care vă asigură prezenţa automată la toate concursurile şi tragerile lunii viitoare.

NU UITAŢI atractivul concurs SPORTEXPRES trimestrul III. Atribuind o importantă suită de premii între care nu mai puţin de 30 autoturisme, 90 excursii în U.R.S.S. (Cu petrecerea revelionului la unul din marile restaurante ale Moscovei), motociclete, scutere şi numeroase alte premii constînd din obiecte valoroase, el va face ca lista cîştigătorilor de premii mari să se îmbogăţească cu noi nume.

Unul din acestea poate fi cel al dv. Procuraţi-vă bilete SPORTEXPRES trimestrul III pentru a nu lipsi de la acest important concurs.

PRONOSPORT

Premiile concursului Pronosport nr. 34 din 23 august 1964.

Categoria I 1,5 variante a 21.283 lei

Categoria a II-a 35,4 variante a 1.082 lei.

Categoria a III-a 524,8 variante a 109 lei.

LOTO-CENTRAL

La tragerea Loto-central din 28 august 1964 au fost extrase din urnă următoarele numere:

63 40 7 5 28 52 33 39 17 90

Premii suplimentare: 31 64 24
Fond de premii: 742.249 lei.

Tragerea următoare va avea loc vineri 4 septembrie la Lugoj.

Rubrică redactată de Loto-Pronosport.

HANDBAL în 7

Programul campionatului republican feminin

SERIA I

Etapa I — 6 septembrie

Ştiinţa Bucureşti—Confecţia Bucureşti
Ştiinţa Cluj — C.S.M. Sibiu
S.S.E. Ploieşti — Tractorul Braşov
S.S.E. Timişoara — Ştiinţa Timişoara
Mureşul Tg. Mureş — Rapid Bucureşti

Etapa a II-a — 13 septembrie

Confecţia Bucureşti — Ştiinţa Cluj
Tractorul Braşov — Ştiinţa Bucureşti
Ştiinţa Timişoara — S.S.E. Ploieşti
Rapid Bucureşti — S.S.E. Timişoara
Mureşul Tg. Mureş — C.S.M. Sibiu

Etapa a III-a — 20 septembrie

Ştiinţa Cluj — Tractorul Braşov
Ştiinţa Bucureşti — Ştiinţa Timişoara
S.S.E. Ploieşti — Rapid Bucureşti
S.S.E. Timişoara — Mureşul Tg. M.
C.S.M. Sibiu — Confecţia Bucureşti

Etapa a IV-a — 27 septembrie

Ştiinţa Timişoara — Ştiinţa Cluj
Rapid Bucureşti — Ştiinţa Bucureşti
Mureşul Tg. Mureş — S.S.E. Ploieşti
S.S.E. Timişoara — C.S.M. Sibiu
Tractorul Braşov — Confecţia Bucureşti

Etapa a V-a — 4 octombrie

Ştiinţa Cluj — Rapid Bucureşt
Ştiinţa Bucureşti — Mureşul Tg. Mureş
S.S.E. Ploieşti — S.S.E. Timişoara
Confecţia Buc. — Ştiinţa Timişoara
C.S.M. Sibiu — Tractorul Braşov

Etapa a VI-a — 11 octombrie

Mureşul Tg. Mureş — Ştiinţa Cluj
S.S.E. Timişoara — Ştiinţa Bucureşti
S.S.E. Ploieşti — C.S.M. Sibiu
Rapid Bucureşti — Confecţia Bucureşti
Ştiinţa Timişoara — Tractorul Braşov

Etapa a VII-a — 18 octombrie

Ştiinţa Cluj — S.S.E. Timişoara
Ştiinţa Bucureşti — S.S.E. Ploieşti
Tractorul Braşov — Rapid Bucureşti
Confecţia Buc. — Mureşul Tg. Mureş
C.S.M. Sibiu — Ştiinţa Timişoara

Etapa a VIII-a — 25 octombrie

S.S.E. Ploieşti — Ştiinţa Cluj
Ştiinţa Bucureşti — C.S.M. Sibiu
Confecţia Buc. — S.S.E. Timişoara
Mureşul Tg. Mureş — Tractorul Braşov
Ştiinţa Timişoara — Rapid Bucureşti

Etapa a IX-a — 1 noiembrie

Ştiinţa Cluj — Ştiinţa Bucureşti
S.S.E. Ploieşti — Confecţia Bucureşti
S.S.E. Timişoara — Tractorul Braşov
Mureşul Tg. Mureş — Şt. Timişoara
Rapid Bucureşti — C.S.M. Sibiu

SERIA A II-A

Etapa I — 6 septembrie

Record Mediaş — Rulmentul Braşov
Favorit Oradea — S.S.E. Petroşeni
Progr. Buc. — Electromagnetica Buc.
Voinţa Sighişoara — Constr. Timiş.
Voinţa Odorhei — Ştiinţa Galaţi

Etapa a II-a — 13 septembrie

S.S.E. Petroşeni — Record Mediaş
Electromag. Buc. — Favorit Oradea
Constructorul Timiş. — Progr. Buc.
Ştiinţa Galaţi — Voinţa Sighişoara
Voinţa Odorhei — Rulmentul Braşov

Etapa a III-a — 20 septembrie

Record Mediaş — Electromag. Buc.
Favorit Oradea — Construc. Timiş.
Progresul Buc. — Ştiinţa Galaţi
Voinţa Sighişoara — Voinţa Odorhei
Rulmentul Braşov — S.S.E. Petroşeni

Etapa a IV-a — 27 septembrie

Constructorul Timiş. — Record Mediaş
Ştiinţa Galaţi — Favorit Oradea
Voinţa Odorhei — Progresul Buc.
Voinţa Sighişoara — Rulmentul Braşov
Electromag. Buc. — S.S.E. Petroşeni

Etapa a V-a — 4 octombrie

Record Mediaş — Ştiinţa Galaţi
Favorit Oradea — Voinţa Odorhei
Progresul Buc. — Voinţa Sighişoara
S.S.E. Petroşeni — Construc. Timiş.
Rulmentul Braşov — Electromag. Buc.

Etapa a VI-a — 11 octombrie

Voinţa Odorhei — Record Mediaş
Voinţa Sighişoara — Favorit Oradea
Progresul Buc. — Rulmentul Braşov
Ştiinţa Galaţi — S.S.E. Petroşeni
Electromag. Buc. — Construc. Timiş.

Etapa a VII-a — 18 octombrie

Record Mediaş — Voinţa Sighişoara
Favorit Oradea — Progresul Buc.
Electromag. Buc. — Ştiinţa Galaţi
S.S.E. Petroşeni — Voinţa Odorhei
Construc. Timiş. — Rulmentul Braşov

Etapa a VIII-a — 25 octombrie

Progresul Buc. — Record Mediaş
Rulmentul Braşov — Favorit Oradea
Voinţa Sighişoara — S.S.E. Petroşeni
Voinţa Odorhei — Electromag. Buc.
Ştiinţa Galaţi — Constructorul Timiş.

Etapa a IX-a — 1 noiembrie

Record Mediaş — Favorit Oradea
S.S.E. Petroşeni — Progresul Buc.
Electromag. Buc. — Voinţa Sighişoara
Voinţa Odorhei — Constructorul Timiş.
Ştiinţa Galaţi — Rulmentul Braşov

„Cupa oraşului Bucureşti"

Duminică începe turul al III-lea al „Cupei oraşului Bucureşti", competiţie organizată în scopul de a sprijini pregătirile echipelor bucureştene în vederea campionatului. În primele jocuri se întîlnesc doar echipe feminine (de la ora 9, pe terenul Progresul): Rapid-Electromagnetica şi Progresul—Confecţia. Competiţia va continua luni, marţi, miercuri şi joi, pe acelaşi teren, de la ora 16,30.

În trecere pe şoseaua Bucureşti — Constanţa vizitaţi unităţile de alimentaţie publică ale cooperaţiei de consum din Hîrşova şi de la punctul de trecere Vadul Oii.

Aci puteţi face un popas plăcut şi servi o masă gustoasă cu specialităţi de pescărie. Nu uitaţi să cereţi renumitul borş nescăresc şi vestitele vinuri superioare de regiune: Murfatlar, Ostrov, Nazarcea, Niculiţel.

Turişti! Reţineţi o informaţie utilă:

Pe şoseaua Bucureşti – Braşov, la km 102 cooperaţia de consum deschide:

„BRASERIA BREAZA" unitate nouă, modern amenajată, deservită de personal cu calificare superioară.

Zilnic se pot servi specialităţi de grătar, preparate de peşte, pui la frigare, produse de cofetărie-patiserie, băuturi alese.

Seara orchestră de muzică uşoară – dans.

Reţineţi deci BRASERIA BREAZA, şoseaua Bucureşti – Braşov, km 102.

CITIŢI
revista SPORT
nr. 16

Din cuprins:

- Un bogat material ilustrativ de la demonstraţia sportivilor şi de la spectacolul cultural-sportiv.
- Imagini inedite de la finalele Spartachiadei republicane
- Campionatele mondiale de ciclism
- Faceţi cunoştinţă cu Moser
- Vasile Burlacu: o autentică speranţă
- FOTBAL

— Portret: Vasile Zavoda
— Bătrînul şi mingea — urmare — viaţa lui Milton Santos
— La start, fotbalul I (de vorbă cu Florea Tănăsescu — secretar general al F.R. Fotbal).

- Magazin sportiv
- Fotocronica evenimentelor sportive din ţară şi de peste hotare.

MAGAZIN Sportiv

O GIMNASTĂ TALENTATĂ

La Bacău se vorbește din ce în ce mai mult de gimnastică. Aceasta pentru că munca pasionantă dusă de soții Marina și Mircea Bibere începe să dea roade. Una din cele mai harnice și talentate gimnaste ale acestor antrenori este, fără îndoială, Maria Andrioaie, pe care o vedeți zîmbind în fotografia alăturată. Zîmbetul ei exprimă satisfacție, bucuria succesului realizat.

Într-adevăr, clasîndu-se pe locul 2 la campionatele republicane ale juniorilor, desfășurate în decembrie trecut la Brașov, Maria Andrioaie anunța și alte viitoare succese de prestigiu. Iar acestea nu s-au lăsat mult așteptate: LA FINALELE SPARTACHIADEI REPUBLICANE GIMNASTA BĂCĂOANĂ S-A CLASAT PE LOCUL I LA CATEGORIA SENIOARE I.

Victoria aceasta absolut meritată, vine să răsplătească o muncă migăloasă. Pentru comportarea sa în sala de sport și în activitatea școlară Maria Andrioaie a fost distinsă la sfîrșitul Spartachiadei republicane cu „DIPLOMA DE ONOARE" A C.C AL U.T.M.".

La inaugurarea campionatului

Echipei Dinamo București

Celor din Ștefan cel Mare
Le fac iarăși o urare:
Să „domnească" — puși pe fapte —
Ca Ștefan, ani...47!

Lui Ion Ionescu (Rapid) asistent la I.C.F.

Cam atîtea îți urez:
În meci astfel să driblezi
Ca fundașii-n jur prezenți
Să rămînă... asistenți!

Echipei Farul Constanța

Țineți minte așadar
Ca să fie Farul... far
Să se „vadă" prin urmare
Din Iași pînă-n Baia Mare!

Echipei Petrolul

Vrea să aibă rolul
De mult așteptat?
Să fie Petrolul
Și-n joc... rafinat.

Echipei Știința Cluj

Noi avem pretenții
Tot ca și-n alți ani
Să vedem studenții
În fotbal... decani.

Echipei Crișul

Prin regiune curg, se spune,
Crișurile cunoscute
Însă, sper, al vostru nume
Vine de la Crișul...iute.

Echipei Minerul Baia Mare

— Dovediți, în continuare
(Le-a spus, cică, un ghiduș)
Că pe toți la Baia Mare
Îi așteaptă cîte... un duș.

Echipei Știința Craiova

De olteni azi cetățenii
Multe glume au scornit.
Dar în „A" cu craiovenii,
Sper cu nu e... de glumit.

Echipei Steaua

Noi nu dorim să batem șaua
Ci spunem sincer, ca urare,
Că așteptăm să strîngă Steaua
Succesele cu... Caru-Mare,

Echipei Steagul roșu

Frînă prinsă în buloane
Poți s-o vezi la camioane.
Dar, așteaptă spectatorii
Să n-o pună la... victorii.

Echipei Dinamo Pitești

Cu cei de pe „Ștefan cel Mare"
Voi sînteți frați și ca atare
Să știți și voi că nu se poate
Să te... îndepărtezi de-un frate!

Echipa Progresul București, va juca fără Caricaș, care este acum antrenor la Știința București

În acest nou campionat
Mîndru-i desigur bucuros
Că de-acuma a scăpat
De-un ...atacant periculos!

Echipei C.S.M.S. Iași

Hai, aveți acum curajul
Ca să inversați... gramajul:
Satisfacții multe-n fine
Și emoții... mai puține!

(Epigrame de: JACK BERARIU, V. D. POPA, I. CHIVU ȘI RADU POP)

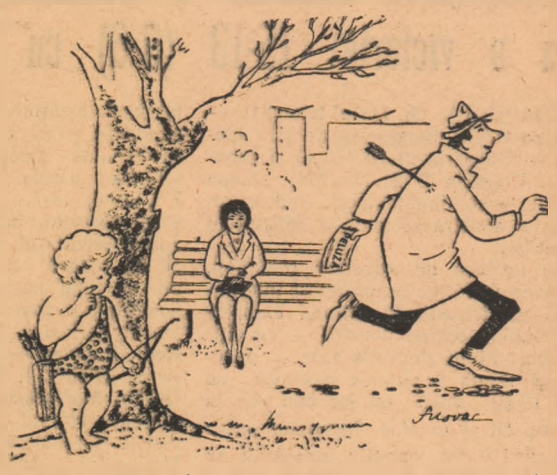

Cupidon: *Ce-or fi avînd bărbații azi? Nici unul nu reacționează la săgețile mele!!!*

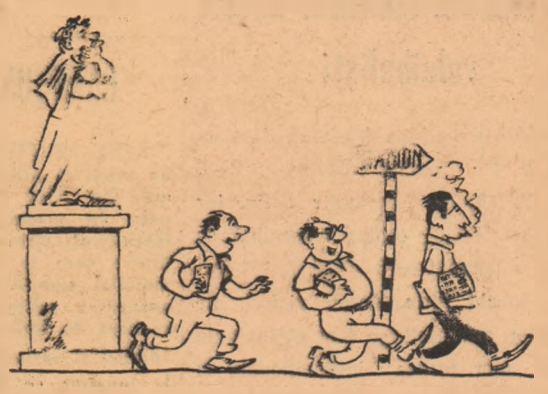

Fără cuvinte

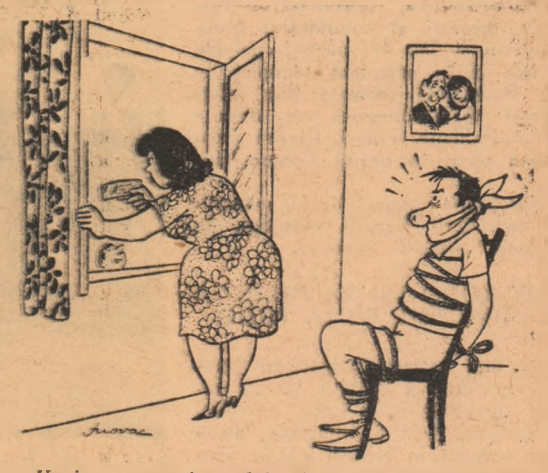

— Vecine, nu vrei un bilet la meci? Tăsică nu se simte prea bine și nu poate merge!!!

Desene de S. Novac

O inițiativă frumoasă

Cu bicicletele pe meleagurile țării

Un grup de 20 de elevi de la școala de 8 ani din comuna Mictalău (raionul Sf. Gheorghe) au efectuat, însoțiți de profesorii *Anton Balaș*, directorul școlii și *F. Acațiu*, o excursie în circuit pe biciclete pe traseul *Brașov — Făgăraș — Sibiu — Valea Oltului — Craiova — Tr. Severin — Porțile de Fier — Caransebeș — Hunedoara — Alba Iulia — Cluj — Tg. Mureș — Sf. Gheorghe.*

Din diferitele puncte ale acestui traseu, participanții la excursie au trimis scrisori părinților, profesorilor și colegilor lor, în care le-au descris frumusețile orașelor și așezărilor prin care au trecut.

În toamnă, în primele zile ale noului an școlar, participanții la această frumoasă excursie pe biciclete, vor prezenta cercului de pionieri al școlii un jurnal de călătorie.

GH. BRIOTA
corespondent

UMOR

Fotbal pe apă

O ploaie torențială, care a ținut aproape o oră, a inundat pur și simplu terenul de fotbal pe care urmau să joace două echipe franceze. Totuși, arbitrul n-a fost de acord ca meciul să se amîne, ci a fluierat chemînd echipele la centru și procedînd apoi la tradiționala aruncare cu banul.

Căpitanul echipei care cîștigase tragerea la sorți privi dezolat jur împrejur și apoi făcu semn cu mîna, arătînd că alege partea de teren din dreapta.

— Care a fost motivul că ai ales terenul din dreapta, cînd și în stînga și în dreapta este tot atîta apă? îl întrebă zîmbind arbitrul.

— Am vrut cel puțin să profităm de... curent!

Așii... knock-out-ului

Știți care este boxerul de categorie grea care are cel mai bun K.O.... averaj? Fostul campion mondial la toate categoriile Rocky Marciano, care s-a retras din ring neînvins: 43 de victorii prin K.O. din 49 de meciuri susținute. Urmează Joe Louis cu 54 (71) și Floyd Patterson 31 (41).

Spartachiada republicană

Culese la „finale"

● *Șoseaua Ștefan cel Mare. În dreptul stadionului, un grup de sportivi din regiunea Suceava.*

— Încotro, băieți?

— În parcul Dinamo.

— Aveți meci?

— Nu. Mergem să-i vedem pe „Șei șepti magnifici!"

— Păi, joacă dimineața?

— Da, cu Bacăul.

— Cine, frate?

— Campionii noștri mondiali la handbal în 7: Redl, Ivănescu, Moser, Hnat, Costache I, Costache II, Nica...

● *Sala Floreasca. Pe covorul mare din mijloc evoluează* Marcela Păunescu. *O ultimă piruetă și sala izbucnește în aplauze puternice.* 9,45 la sol! *Alerg spre cea mai tînără gimnastă a Spartachiadei.*

— Cîți ani ai?

— 9 ani. Sînt în clasa a III-a B.

— Ce îți place mai mult?

— Înghețata.

— Sportul nu?

— Și „Sport", dar mai mult aia „Polar"...

● *Atletul* Ion Gane, *colectivist din Segarcea, alerga în fiecare zi mii de metri prin curtea Institutului Agronomic, unde era găzduit.*

— Vă pregătiți pentru concurs? — l-a întrebat cu admirație paznicul.

— Nu, pentru acasă! — a răspuns tînărul colectivist. Sînt atîtea lucruri de văzut pe loturile experimentale ale Institutului!...

culese de
V. TOFAN

DE TOATE

PARTICIPANT LA 5 OLIMPIADE!

La Tokio, John Ljungren, în etate de 45 de ani, multiplu campion al Suediei la proba de marș, realizează o performanță cu totul ieșită din comun: a 5-a participare la Jocurile Olimpice! Pînă acum el a reprezentat Suedia, la marș, la Olimpiadele de la Londra (1948), Helsinki (1952), Melbourne (1956) și (Roma (1960). La ultima Olimpiadă de la Roma, el a cucerit medalia de argint la 50 km marș.

DE NECREZUT...

Un adevărat... record este acela stabilit de echipa de fotbal V.F.B. Stuttgart, care în 18 ani a schimbat doar 2 antrenori.

Trebuie de precizat însă că în tot acest timp echipa a jucat neîntrerupt în prima divizie, obținînd rezultate satisfăcătoare. Altfel...

O METODĂ BUNĂ

Clubul englez Chelmsford a găsit o metodă originală pentru a atrage tinerele perechi, cu copii, la meciurile de fotbal. În apropierea terenului de fotbal, a fost amenajată o grădiniță, unde pot fi lăsați copiii pînă la 7 ani. Ei sînt supravegheați și au la dispoziție tot felul de jucării.

Rezultatul? S-a observat o creștere simțitoare a numărului de părinți care vin la meciuri cu... cărucior cu copii.

Poșta MAGAZIN

P. VLĂDOIANU și IOAN CIOAGĂ, CRAIOVA. — Iată rezultatele înregistrate, de-a lungul anilor, în meciurile de campionat Steaua—Rapid: 47—48: 0—1, 0—2; 48—49: 2—5, 1—1,; 50: 1—0, 4—2; 51: 2—1, 0—1; 52: Rapid a jucat în „B"; 53: 1—0 1—1; 54: 3—2, 2—0; 55: Rapid a jucat din nou în „B"; 56: 1—1, 4—2; 57-58: 1—3, 0—0; 58—59: 3—2, 4-0; 59—60: 5—2, 1—1; 60—61; 2—3, 0—1; 61—62: 1—2 1-2; 62—63: 3—3, 2—0; 63—64: 4—3, 0—2; Bilanțul este deci favorabil echipei Steaua, care a învins de 12 ori, în timp ce Rapidul a totalizat în acest timp 10 victorii. Celelalte 6 meciuri s-au terminat la egalitate. Am citit și P.S.-ul dv.: *„Aș vrea să rețineți că cei care vă întreabă sînt doi suporteri ai feroviarilor".* Dacă mi-ați fi spus-o de la început, poate că aș fi făcut ceva pentru dv. Aș fi spus că n-am la îndemînă palmaresul întîlnirilor Rapid—Steaua și aș fi căutat un alt palmares al Rapidului, care să vă facă mai multă plăcere!

BARBU D. NICULAE, COMUNA TALAPAR. — 1) Înainte de a veni la Dinamo București, Ilie Datcu a jucat la Dinamo Obor. — 2) Fotbaliștii noștri au participat pentru prima oară la J.O. în 1952. Turneul de fotbal n-a avut atunci preliminarii. Jucînd cu Ungaria — la vremea aceea cea mai puternică reprezentativa din Europa — am pierdut la mare luptă cu 2—1. Partida a avut loc la Turku, în Finlanda.

ION PARTENIE, BRAȘOV. — Ca și la probele individuale, și la cele pe echipe se acordă — la Olimpiadă — o singură medalie (de aur, argint, sau bronz, după cum e cazul). Este adevărat că jucătorii primesc și ei medalii personale, dar acestea nu contează în clasamentul pe medalii.

D. I. SÎRBU și B. MĂRĂȘESCU, CRAIOVA. — 1) De cîte ori a fost campion al țării boxerul Fl. Pătrașcu? Nu este nici un pericol să mă încurc la socoteală, fiindcă n-a fost campion niciodată. Dar, desigur, timpul nu este încă pierdut! A fost însă campion balcanic: în 1962 — 2) Ce comportare va avea Știința Craiova în „A"? Cred că era mai bine să vă interesați la... sursă. Răspunsul meu, oricît ar fi el de favorabil, n-o poate ajuta să rămînă mai mult timp în categoria A. Jocul ei — de!

V. VASILIU, COMUNA DELENI. — Oricare jucător, *inclusiv cel care a executat lovitura de la 11 metri*, are dreptul să reia mingea respinsă de portar. Dacă însă mingea a lovit bara și a revenit în teren, jucătorul care a executat lovitura nu poate să reia balonul. Dacă o face și marchează, golul este anulat și jucătorul respectiv sancționat cu o lovitură liberă indirectă.

TEODOR SPAHIU, SIBIU. — 1) Creiniceanu, de la Steaua, are 24 de ani. Este căsătorit și are două fetițe. Să vedem însă ce va aduce viitorul: poate și un... fotbalist! — 2) Boxerul C. Niculescu este originar din... Sibiu. Chiar n-ați știut? A cucerit de două ori campionatul țării la categoria semimijlocie: în 1963 și 1964.

VASILE ROGOJAN, BAIA MARE. — În cazul cînd la sfîrșitul campionatului categoriei A la fotbal, două sau mai multe echipe au același număr de puncte și aceiași golaveraj, intervine ca criteriu de departajare numărul general de victorii repurtate în campionat de o echipă sau alta. Există și în continuare, dacă nu se ajunge nici în felul acesta la un rezultat, criterii de departajare pentru echipele aflate în lupta pentru titlu sau pentru evitarea retrogradării. Dar ele sînt... rezerve în dosare, și este greu de presupus că vor trebui să intre în... acțiune pentru a stabili echipa campioană sau pe acelea care retrogradează. Sînt suficiente celelalte criterii!

TOMA V. DANCIU, COMUNA BONTEȘTI. — 1) 18 metri la triplu salt? Nici gînd! La... cvadruplu — poate! Recordul mondial la proba de triplu salt este 17.03 și aparține atletului polonez Smidt. Este singurul sportiv care a reușit să depășească sau să atingă granița celor 17 metri. Cel

puțin acum. Mai departe, vom vedea!. — 2) Papp a renunțat la... renunțarea sa de a mai boxa și își va relua, se pare, lunga lui cursă pentru cucerirea titlului mondial la categoria mijlocie.

ION POSTAȘU
Desene de N. CLAUDIU

„Cupa Dunării" la handbal

Reprezentativa secundă a Rominiei a debutat cu o victorie: 15-13 (9-6) cu Iugoslavia

BUDAPESTA, 28 (prin telefon). — După partidele inaugurale de joi: Ungaria — Bulgaria 21-10 (10-4) și Iugoslavia—Ungaria B 21-17 (8-9), „Cupa Dunării "a continuat vineri, cînd reprezentativa noastră secundă a debutat în competiție.

Deși întîlnea un adversar redutabil, care avea în formație numeroși internaționali participanți la ultimul campionat mondial, echipa noastră — cu cîțiva debutanți în rîndurile sale — a reușit să obțină o victorie meritată cu 15-13 (9-6) după un joc bun atît în apărare, cît și în atac. Începutul partidei însă i-a dat emoții: iugoslavii au condus cu 2-0, 3-1, 3-2 și 5-2. Treptat însă, jucătorii romîni au început să acționeze calm și sigur, realizînd faze spectaculos finalizate. Și scorul s-a schimbat mereu în favoarea lor: 5-5, 7-5, 10-6, 11-7, 11-8, 14-8, 15-10. Din acest moment, iugoslavii au forțat jocul și rezultatul, dar nu au reușit decît să reducă din handicap: 15-13, într-un final pasionant, în care echipa noastră s-a apărat organizat, dar și a atacat periculos. Am alîniat formația: **Redl, Bogolea — Iacob 4, Gruia 5, Nica 2, Oțelea 1, Nodea, Samungi 3, Goran, Marinescu.** Pentru iugoslavi au marcat: Horvat 3, Karadga 2, Igiakovici 3, Sarenkapa, Plavșici, Giuranet și Uremovici 2. Arbitru: Fülop (Ungaria). Sîmbătă echipa noastră joacă cu Ungaria B.

Tot azi s-a jucat meciul Cehoslovacia — Ungaria A: 28-15 (11-4).

Orașul Constanța gazda celei de a XIII-a ediții a Balcaniadei

Pînă la cea de a XIII-a ediție a Balcaniadei de lupte clasice și libere, care se va desfășura între 3—6 septembrie la Constanța, au mai rămas numai cîteva zile. Sala sporturilor din orașul gazdă a îmbrăcat haină de sărbătoare încă de pe acum. Pe străzile străvechiului Tomis au apărut afișe mari, viu colorate, prin care se anunță importantul eveniment sportiv la care vor fi prezenți luptători din R.P. Bulgaria, R.S.F. Iugoslavia, Grecia, Turcia și R.P. Romînă. Prestigiul cucerit de aceste întreceri este reliefat și de atenția de care ele se bucură din partea Federației internaționale. Astfel la Balcaniada de la Constanța, forul internațional a delegat ca arbitru șef de saltea pe Per Stromback (Suedia), membru în biroul F.I.L.A., președintele federației suedeze de lupte. Vor mai fi prezenți V. Emre (Turcia), vicepreședinte în biroul F.I.L.A., Bazil Fikioris (Grecia), membru în biroul F.I.L.A. și I. Corneanu (R.P. Romînă), membru în biroul aceluiași for internațional. De asemenea, vor mai functiona ca arbitri neutri Iosef Bock (R.F. Germană), Ivo Reissauw (Belgia) și cîte doi arbitri de fiecare țară participantă, excepție făcînd gazdele care vor da un număr de 5 arbitri (I. Staicu și V. Bali, arbitri internaționali, V. Popovici, I. Bătrîn și D. Hitru).

Corespondenții noștri de peste hotare ne-au comunicat amănunte în legătură cu pregătirile pe care le-au făcut luptătorii care se vor întrece în cea de a XIII-a ediție a Balcaniadei. Peste tot s-a muncit cu sîrguință pentru ca echipele să se prezinte cît mai bine pregătite la importanta confruntare de la Constanța. Lotul nostru susține astăzi un concurs de selecție în sala Recolta.

Iată campionii celei de a XII-a ediții, în ordinea categoriilor: „clasice" — C. Turturea (R.P.R.), U. Beșergil (T), N. Lazaru (G), B. Martinovic (I), Y. Selekman (T), U. Necdet (T), G. Ylmaz (T), N. Martinescu (R.P.R.); „libere" — K. Mehmet (T), A. Bekir (T), Y. Pehlivan (T), A. Mahmut (T), K. Kozanidis (G), Fr. Bola (R.P.R.), A. Hamit (T), K. Ibrahim (T).

DIN TOATE SPORTURILE

• 5,15 M LA SĂRITURA CU PRĂJINA • SURPRIZE LA CAMPIONATELE DE SCRIMĂ ALE U.R.S.S.

• IN CADRUL unui concurs atletic desfășurat joi seara la Leipzig, sportivul Manfred Preussger (R.D. Germană), a stabilit un nou record european la săritura cu prăjina, realizînd performanța de 5,15 m. Vechiul record deținut de atletul vest-german Wolfgang Reinhardt era de 5,11 m.

• CAMPIONATELE DE SCRIMĂ ale U.R.S.S. desfășurate la Minsk, s-au încheiat cu mari surprize. In probele masculine nici unul dintre campionii de anul trecut nu a reușit să-și păstreze titlul.

Iată primi trei clasați: *floretă femei:* 1. Valentina Rastvorova; 2. Prudskova; 3. Gorohova; *floretă bărbați:* 1. Iuri Șarov; 2. Iuferov; 3. Polatnikov; *spadă:* 1. Grigorii Kriss; 2. Nikancikov; 3. Modzolevski; *sabie:* 1. Boris Melnikov; 2. Sahvadze; 3. Asatiani.

• CICLIȘTI sovietici și francezi s-au întrecut în apropiere de Moscova într-o cursă de fond pe distanța de 148 km. Pe primul loc s-a clasat alergătorul sovietic Ghenadi Lebedev, cronometrat cu timpul de 3h40:07,1. In același timp au sosit Melihov, Olizarenko și Viaravas. Din echipa franceză, cel mai bun timp — 3h47:23,8 a fost realizat de Robert Cain, clasat pe locul 7.

Succese ale tinerilor noștri voleibaliști

La Plovdiv echipa feminină de tineret a R. P. Romîne a învins cu 3—0 (10, 12, 13) pe Locomotiv Sofia, iar în orașul Razlog echipa masculină de tineret a întrecut cu 3—0 (6, 7, 13) formația locală Pirin. Aceste victorii ale echipelor romînești au fost obținute în cadrul unor turnee internaționale la care participă echipe reprezentative și formații de club din R. P. Bulgaria.

CAMPIONATELE DE ATLETISM ALE U. R. S. S.

KIEV 28 (Agerpres). — Peste 800 de atleți și atlete participă pe stadionul din Kiev la campionatele unionale. In prima zi de întreceri s-au înregistrat cîteva rezultate valoroase, dintre care se detașează noul record mondial stabilit de Elvira Ozolina la aruncarea suliței — 61,38 m, timpul realizat de Bolotnikov la 10 000 m — 28:39,6 și săritura Tatianei Șcelkanova la lungime — 6.67 m.

Iată primii doi clasați la fiecare probă: MASCULIN: *disc:* **1. Trusenev 59,00 m; 2. Kompaneet 56,77 m;** *10 000 m:* **1. Bolotnikov 28:39,6; 2. Dutov 28:40,3;** *20 km marș:* **1. Golubnici 1h 30:54,8; 2. Agapov 1h 31:59,8. In serii, la 100 m plat, Ozolin a realizat 10.3. FEMININ:** *greutate:* **Tamara Press 17.98 m; 2. Zîbina 17,50 m;** *lungime:* **1. Șcelkanova 6.67 m; 2. Ciuiko 6,28 m;** *suliță:* **1. Ozolina 61.38 m — nou record mondial (vechiul record 59,78 m); 2. Gorceakova 55,03 m;** *ștafeta 4x100 m:* **Dinamo 45,9. Campionatele continuă pînă duminică.**

Pregătiri olimpice pe toate meridianele

FLACĂRA OLIMPICĂ ÎN DRUM SPRE TOKIO

TEHERAN (Agerpres). — Avionul special japonez, care duce la Tokio flacăra olimpică a sosit joi la Teheran. Pe aeroportul Mehrabad au fost prezenți membri ai comitetului olimpic iranian și 250 de sportivi, printre care mai mulți campioni olimpici de lupte. O ștafetă formată din atleți a purtat torța olimpică pe străzile capitalei iraniene. Vineri, flacăra jocurilor s-a oprit în orașul Lahore (India).

In fotografie: **aspect de la solemnitatea aprinderii flacării olimpice, în localitatea Olimpia (Grecia).**

TOMMY KONO NU VA PARTICIPA LA ÎNTRECERILE DE LA TOKIO

Cunoscutul halterofil american Tommy Kono, care a stabilit 26 de recorduri mondiale în cursul carierei sale, participînd la 3 olimpiade, nu a obținut selecția în echipa S.U.A. pentru Jocurile de la Tokio. El a fost descalificat, deoarece a ratat toate cele 3 încercări la stilul aruncat — categoria mijlocie. Titularul acestei categorii va fi tînărul Joe Puleo, care a obținut rezultatul de 407,5 kg. O altă surpriză s-a înregistrat la categoria grea, unde „atletul halterofil" Gary Gubner, celebru aruncător de greutate, s-a clasat pe locul doi cu 502,5 kg, în urma veteranului Norbert Schemanski, care a totalizat 519,500 kg. Schemanski, campion olimpic în 1952, are 40 de ani și participă pentru a 4-a oară la Jocurile Olimpice.

La categoria semigrea pe locul întîi s-a clasat Harry Cleveland cu un total de 434,5 kg.

LOTUL VOLEIBALIȘTILOR SOVIETICI

Echipa masculină de volei a U.R.S.S. a intrat în ultima etapă a pregătirilor pentru Jocurile Olimpice de la Tokio, Între 1-7 septembrie, voleibaliștii sovietici vor participa la marele turneu internațional de la Paris, iar de la 10 la 20 septembrie vor susține 9 meciuri, la Moscova, cu echipele R. P. Polone, R. D. Germane și cu 5 formații sovietice. Apoi, lotul olimpic va pleca la Habarovsk pentru aclimatizare. Din lot fac parte următorii jucători: Iuri Cesnokov, Vitali Kovalenko, Nikolai Burobin, Iuri Poiarkov, Ivan Bugaenkov, Dmitri Voskoboinikov, Iuri Vengerovski, Eduard Sibiriakov, Gheorghi Mondzolevski, Janbek Suranbaev, Stanislav Lugaile, Evgheni Iakovlev, Valeri Kalaciahin. Cel mai înalt component al echipei este E. Sibiriakov — 1,97 m și cel mai scund — B. Kalaciahin 1,76 m.

ECHIPELE PARTICIPANTE LA TURNEUL DE HOCHEI PE IARBĂ

Comitetul de organizare a Olimpiadei de la Tokio a comunicat că echipa din Hong Kong va înlocui selecționata R. P. Polone, care s-a retras din turneul de hochei pe iarbă. La acest turneu, care începe la 11 octombrie vor lua parte 16 echipe împărțite în două grupe: grupa A: Pakistan, Anglia, Kenya, Australia, Japonia, Noua Zeelandă, R.A.U., Hong Kong. Grupa B: India, Spania, Germania, Olanda, Belgia, Malaya, Rhodezia de nord și Canada.

DESEMNAREA DELEGAȚIEI BELGIENE

Comitetul olimpic belgian a hotărît ca Belgia să fie reprezentată la Jocurile de la Tokio de o delegație de 80 de sportivi și sportive. Aceștia vor participa la atletism, canotaj academic, caiac-canoe, scrimă, gimnastică, lupte clasice, haltere, hochei pe iarbă, polo pe apă, înot, iahting și ciclism. Din echipa ciclistă pentru probele de șosea fac parte cunoscuții rutieri: A. Godofroot, W. Plankaert, R. Swerts, J. Merckx. In echipa de atletism au fost selecționați, printre alții, campionul european la 3 000 m obstacole, Gaston Roelants, maratonistul Aurele Vandendriessche, fondiștii Alonsius și Clerckx.

Azi, la Budapesta,

Prima probă din campionatul european de călărie pentru juniori

Astăzi se desfășoară, la Budapesta, prima probă din cadrul celei de a VII-a ediții a campionatului european de călărie rezervat juniorilor. Sportul călare din țara noastră este pentru prima oară reprezentat la această mare competiție de juniori. Programul campionatelor cuprinde două probe: *întrecerea individuală* — care se dispută astăzi, și proba pe echipe (formate din patru călăreți) care va avea loc mîine. De asemenea, tinerii călăreți își vor disputa întîietatea în alte două probe în afara campionatului (individual și pe echipe).

La întrecerile campionatului european, țara noastră va fi reprezentată de următorii călăreți: *Eugen Ionescu, Vasile Ionescu, Mircea Silea* și *Gheorghe Pechiu.*

A IV-a ediție a „Campionatelor internaționale de înot și sărituri ale R. P. Romîne"

(Urmare din pag. 1)

mintim de **Cristina Balaban, Nicoleta Bărbulescu, Ingrid Ungur, Anghel Șoptereanu, Tiberiu Șerban, Emil Voicu, Vladimir Moraru ș.a.**

Iată de altfel pe cei care ne vor reprezenta la a IV-a ediție a „Campionatelor internaționale": **400 m liber** (m): Vl. Moraru și G. Moraru, **200 m bras (f):** Maria Clos și Marina Marin, **200 m bras (m):** A. Șoptereanu și G. Malarciuc, **100 m liber (f):** Ingrid Ungur și Cristina Ursu, **100 m fluture (m):** Emil Voicu și Fr. Fülop, **100 m spate (m):** T. Șerban și M. Bota, **400 m mixt (f):** Cristina Balaban și Gabriela Tărnăucean, **100 m fluture (f):** Nicoleta Bărbulescu și Măriuca Rotaru, **400 m mixt (m):** D. Naghi și N. Tat, **400 m liber (f):** Cristina Balaban și Măriuca Rotaru, **100 m liber (m):** Cornel Georgescu și V. Horvat, **100 m bras (m):** A. Șoptereanu și G. Malarciuc, **200 m fluture (m):** E. Voicu și N. Tat, **200 m spate (m):** T. Șerban și M. Bota, **100 m bras** (f): Maria Clos și Marina Marin. **1500 m liber (m):** Vl. Moraru și G. Moraru. **100 m spate (f):** Cristina Balaban și Ingrid Ungur.

La sărituri, **Pantelimon Decuseară, Ion Ganea, Gh. Baican, Aurel Breja, Aurelia Manache** și **Viorica Chelemeu** vor avea drept rivali pe **Kiril Belcev,** campion de juniori al Bulgariei și pe **Konstantina Popova,** campioană de senioare din aceeași țară.

PROGRAMUL CAMPIONATELOR

Sîmbătă ora 16,30: sărituri impuse și libere de la trambulină; de la ora 19 înot: 400 m liber (m), 200 m bras (f), 200 m bras (m), 100 m liber (f), 100 m fluture (m), 100 m spate (m), 400 m mixt (f), 100 m fluture (f), 400 m mixt (m), 4x200 m liber (m), 4x100 m mixt (f).

Duminică ora 16,30: sărituri impuse și libere de la platformă; de la ora 19 înot: 400 m liber (f), 100 m liber (m), 100 m bras (m), 200 m fluture (m), 200 m spate (m), 100 m bras (f), 1500 m liber (m), 100 m spate (f), 4x100 m mixt (m), 4x100 m liber (f).

FOTBAL PE GLOB

PĂRERI DESPRE TURNEUL OLIMPIC DE FOTBAL

După alcătuirea grupelor echipelor finaliste ale turneului olimpic de fotbal, o serie de personalități au făcut declarații interesante: STANLEY ROUS (Anglia — președintele F.I.F.A.): **„Actuala ediție a J. O. întrunește echipe cu mult mai valoroase decît alte Olimpiade. Componența grupelor este echitabilă. Oricare din cele 16 finaliste poate spera la o medalie".** DR. S. ICHIDA (Japonia — președintele Comisiei de organizare a turneului): **„In Japonia cele mai populare jocuri sînt voleiul și judo. Turneul olimpic de fotbal va fi un minunat prilej pentru popularizarea acestui sport în țara noastră. Jocurile vor avea loc la Tokio, Yokohama și Osaka unde fotbalul își va cîștiga, desigur, noi simpatizanți".** PROFESOR ANDREJEVICI, Iugoslavia — (membru al Comisiei de organizare a turneului olimpic de fotbal): **„După părerea mea, echipele cu cele mai mari șanse pentru cucerirea medaliei de aur sînt Italia, Romînia și Ungaria".**

HELENIO HERRERA ESTE OPTIMIST

Helenio Herrera, cunoscutul antrenor al echipei Internazionale din Milano, cîștigătoarea ultimei ediții a „Cupei campionilor europeni", a urmărit ultimele meciuri ale formației Independiente din Buenos Aires, care a cucerit „Cupa campionilor Americii de Sud". In legătură cu apropiatele întîlniri pentru „Cupa intercontinentală" dintre Internazionale și Independiente, Helenio Herrera a declarat: **„Formația argentineană este excelentă, dar nu invincibilă. Meciul nostru de la Buenos Aires va fi greu, dar în jocul revanșă de pe stadionul San Siro vom obține o victorie clară și totodată... cupa".**

ȘTIRI, REZULTATE

• În vederea pregătirilor olimpice, campionatul R. D. Germane se va întrerupe la 27 septembrie. El va fi reluat la 1 noiembrie.

• În cadrul „Cupei campionilor europeni", la 2 septembrie la Leipzig echipa locală Chemie va întîlni campioana Ungariei, Vasas Gyor (primul joc).

• La Linz (Austria), echipa olimpică a Ungariei a învins cu 4—0 formația locală L.A.S.K. prin golurile marcate de Bene (3) și Varga.

• La Tula s-au întîlnit echipele de tineret ale U.R.S.S. și R.P. Polone. Meciul a luat sfîrșit cu rezultatul de 0—0.

Redacția și administrația: str. Vasile Conta nr. 16, telefon 11.10.05, Interurban 72 și 286. Telex: sportrom buc. 180. Tiparul: I. P. „Informația", str. Brezoianu, 23—25. 40 356