Biblioteca Centrală Regională Hunedoara-Deva

PROLETARI DIN TOATE ȚĂRILE, UNIȚI-VĂ!

SPORTUL popular

Organ al Uniunii de Cultură Fizică și Sport din R.P.Romînă

Anul XX — Nr. 4519 ★ Simbătă 19 septembrie 1964 ★ 8 pagini 25 bani

Instituirea Ordinului și Medaliei „Pentru Merite în Dezvoltarea Culturii Fizice"

Printr-un Decret al Consiliului de Stat s-a instituit Ordinul și Medalia **„Pentru Merite în Dezvoltarea Culturii Fizice"**, care se conferă sportivilor, antrenorilor de sport, profesorilor de educație fizică, tehnicienilor și cluburilor care obțin succese deosebite în activitatea sportivă și contribuie la dezvoltarea culturii fizice și sportului în țara noastră.

Ordinul are trei clase, iar Medalia are două clase.

ASTĂZI PE STADIONUL „23 AUGUST", DE LA ORA 16,

Dinamo București reîntîlnește pe Sliema Wanderers, în „C. C. E." la fotbal

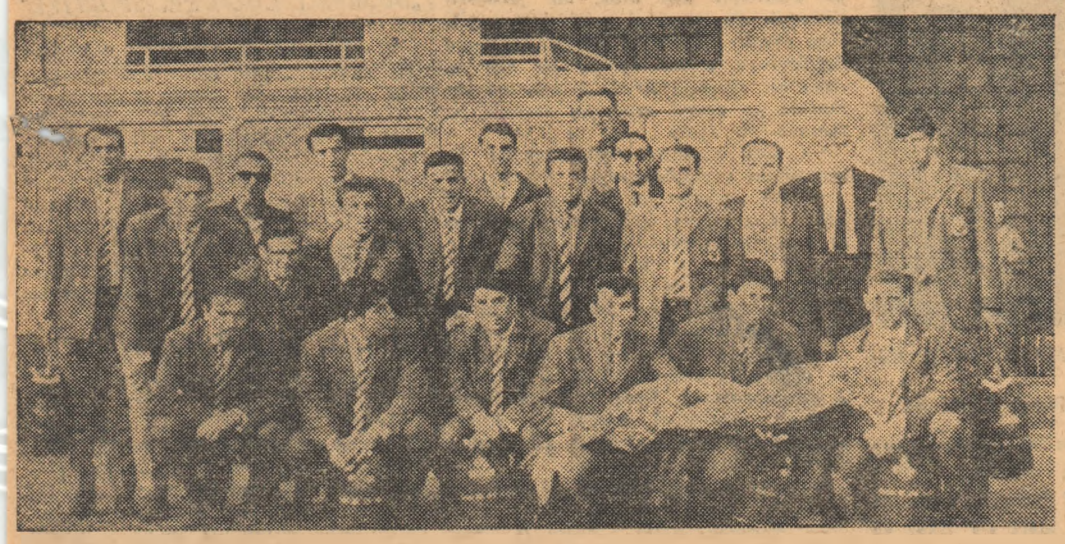

Fotbaliștii de la Sliema Wanderers (Malta) au sosit ieri dimineață în București. Iată-i în fața obiectivului fotoreporterului nostru

La trei zile de la finala „Cupei Balcanice", marele nostru stadion „23 August" își va deschide din nou porțile pentru numeroșii iubitori ai fotbalului din Capitală. Pe programul de azi figurează meciul internațional dintre formațiile de club DINAMO BUCUREȘTI și SLIEMA WANDERERS, care se reîntîlnesc în primul tur al „C.C.E.", ediția 1964—65.

În vederea jocului cu Dinamo, fotbaliștii maltezi au sosit în Capitală ieri dimineață, fiind întîmpinați în Gara de Nord de reprezentanți ai F.R. Fotbal și ai clubului sportiv Dinamo București. Delegația oaspeților este alcătuită din 21 de persoane, dintre care 15 sînt jucători: DEBONO I, FALZON, AQUILINA I, CUSCHIERI, BONNICI, BUTTIGIEG, COCKS, BEDL, CINI, AQUILINA II, VASSALLO, SPITERI, DEBONO II, FITZGERALD și MICALLEF.

Antrenorul echipei este... interul *Bedl*, jucătorul cu numărul 8, care va acționa în „tandem" cu Cini, purtătorul tricoului cu numărul 9. *„Sliema* — ne spunea conducătorul lotului, *dr. George Bonello Dupuis* — *joacă după sistemul „quatro-due-quatro", dar va încerca să presteze, la București, un joc ofensiv încercînd astfel să remonteze handicapul din prima partidă".*

Interesîndu-ne despre „cartea de vizită" a oaspeților, dr. George Bonello Dupuis ne-a oferit palmaresul echipei, din care spicuim: ...1—0 cu Göteborg (Suedia), 1—0 cu Admira (Austria), 1—1 cu Chaux de Fonds (Elveția), 2—1 cu Southend (Anglia), 1—0 cu Beograd, 2—2 cu Grazer (Austria) etc. Din palmares lipsea, deocamdată, ...0—2 cu Dinamo București.

★

Deși învingători în prima manșă, campionii noștri nu socotesc partida de astăzi chiar ușoară. Precauți, ei s-au pregătit cu toată atenția. Ultimul antrenament l-au efectuat joi, pe propriul teren. Prof. *Angelo Niculescu* ne-a declarat că nu va schimba formația învingătoare în Malta. Vor juca deci: DATCU — POPA, NUNWEILLER III, NUNWEILLER IV, ȘTEFAN — PETRU EMIL, O. POPESCU — PÎRCĂLAB, ENE II, FRĂȚILĂ și NUNWEILLER VI. Meciul va fi condus de o brigadă de arbitri bulgari, avînd la centru pe *Rumianțev*.

În deschidere, de la ora 14,15: Metalul Floreasca — Voința Buc.

CAMPIONATUL BALCANIC DE BASCHET

Echipele Romîniei și Iugoslaviei — neînvinse — se întîlnesc azi în partida decisivă

● Ieri: Romînia — Bulgaria 90-81 (45-42) ● Joi: Romînia — Turcia 82-67 (38-34)

După jocurile de pînă acum două echipe sînt neînvinse: Romînia și Iugoslavia. Și acestea se întîlnesc chiar astă-seară la Floreasca într-o veritabilă finală a acestei pasionante ediții a Balcaniadei. Mîine seară, reprezentativa Romîniei va susține o altă partidă decisivă, cu Grecia, de data aceasta pentru calificarea la viitoarea ediție a campionatului european. Două examene dificile, la care sîntem convinși că baschetbaliștii noștri se vor prezenta la înălțimea așteptărilor.

În ziua a doua...

O VICTORIE CLARĂ A ECHIPEI NOASTRE: 82-67 CU TURCIA

În meciul „vedetă" de joi s-au întîlnit reprezentativele țării noastre și Turciei. Jocul le-a oferit spectatorilor o dublă satisfacție: victoria cu 82—67 (38—34) — care ne-a mărit șansele de calificare pentru viitoarea ediție a campionatelor europene — și felul în care a fost ea obținută, la capătul unui meci spectaculos, pe parcursul căruia sportivii noștri s-au dovedit superiori unor adversari valoroși.

După 2—3 minute de „studiu", purtătorii culorilor noastre își concretizează superioritatea. Ei preiau conducerea la scor și

(Continuare în pag. a 4-a)

Emil Niculescu a manifestat o deosebită dispoziție de joc în meciul cu Turcia. Iată-l, oferind — într-o spectaculoasă săritură — o minge care ne va aduce încă două puncte.

Foto: P. Romoșan

A fost definitivat lotul olimpic al R.P. Romîne pentru J. O. de la Tokio

Ieri a avut loc o conferință de presă organizată de Comitetul Olimpic Romîn, la care au luat parte membri ai C.O.R., ai Consiliului General al UCFS, antrenori și reprezentanți ai presei sportive.

În cadrul conferinței de presă, tovarășul Aurel Duma, președintele Uniunii de Cultură Fizică și Sport și al Comitetului Olimpic Romîn, a vorbit despre pregătirea sportivilor noștri și alcătuirea delegației pentru marile întreceri olimpice ce vor avea loc la Tokio între 10 și 24 octombrie.

Delegația sportivă a Republicii Populare Romîne la cea de-a 18-a ediție a Jocurilor Olimpice va fi alcătuită din 147 de sportivi, dintre care 115 bărbați și 32 femei, care vor concura la următoarele discipline: atletism, box, caiac-canoe, canotaj academic, ciclism, fotbal, gimnastică, haltere, lupte clasice și libere, polo pe apă, scrimă, tir, volei. Din diferitele loturi fac parte cei mai buni sportivi ai țării, selecționați pe baza îndeplinirii normelor olimpice și a rezultatelor obținute la competițiile internaționale din acest an.

Din delegația țării noastre, care se va deplasa la Tokio (în cîteva etape), fac parte o serie de sportivi renumiți ca: *Iolanda Balaș, Viorica Viscopoleanu, Șerban Ciochină* (atletism), *C-tin Ciucă, Iosif Mihalic, Ion Monea, Gh. Negrea* (box), *Aurel Vernescu, Vasile Nicoară, Haralambie Ivanov* (caiac), *Gh. Constantin, Ion Nunweiller, Carol Creiniceanu* (fotbal), *Fiți Balaș, Lazăr Baroga* (haltere), *Sonia Iovan, Elena Leușteanu-Popescu, Anton Cadar* (gimnastică), *D-tru Pîrvulescu, Ion Cernea, Valeriu Bularca, Gh. Tapalagă, Alex. Geantă, Fr. Bola* (lupte), *Aurel Zahan, Mircea Ștefănescu, Alex. Szabo* (polo), *Olga Orban-Szabo, Maria Vicol, Ionel Drîmbă, Tănase Mureșanu* (scrimă), *Ion Tripșa, Nicolae Rotaru, Ion Dumitrescu* (tir), *Horațiu Nicolau, Aurel Drăgan, Gh. Fieraru, Doina Ivănescu, Ileana Enculescu* (volei).

Din delegația noastră olimpică vor mai face parte, de asemenea, tehnicieni, medici, arbitri internaționali invitați să conducă întîlniri din cadrul Olimpiadei.

Primul lot al delegației noastre urmează să plece la Tokio peste cîteva zile.

Reportajul nostru

PRIMA ORĂ...

Marți, Cornelia s-a sculat mai de dimineață ca de obicei. A plecat de acasă pe la șapte, nemaiputînd sta locului, știind că azi va preda prima ei oră de sport. Era emoționată și, în drum spre școală, tînăra profesoară își făcea singură curaj, spunîndu-și că n-are rost să se frămînte atît, de vreme ce această oră nici nu va fi o „oră" propriu-zisă de sport. După raport, va face apelul, apoi va sta de vorbă cu viitorii ei elevi și sportivi, iar abia la urmă va face cîteva exerciții.

Fusese repartizată la Craiova și de o lună de zile, de cînd venise în acest oraș amenajase — împreună cu elevii — un frumos teren de sport la Grupul școlar petrol-chimie, spre care se îndrepta acum. Da, pe acele terenuri va merge cu „clasa"! Ea va fi îmbrăcată într-un trening albastru cum e cerul acestei dimineți senine de toamnă, așa cum visase cu ani în urmă, pe cînd era elevă la Turnu Severin. Îndrăgise sportul de cînd era de o șchioapă și-și dorise atît de mult să fie profesoară de educație fizică!... Acum, își realizase acest vis. Peste cîteva ore, mai precis între 11 și 12 va preda prima ei oră de sport...

În sfîrșit, mult așteptata oră! Pe zgura roșie a terenului de handbal, într-o aliniere perfectă, elevii anului I E de la Grupul școlar petrol-chimie din Craiova. În fața lor, tînăra absolventă a Institutului de cultură fizică, profesoara Cornelia Oțet. Se fac prezentările. Simple, emoționante...

— **Noi, tovarășă profesoară** — spun băieții — **am venit aici, la această mare școală, ca să ne facem lăcătuși, electricieni, operatori chimiști la prepararea azotului, la prepararea metanului. Are nevoie de noi viitorul Combinat chimic care se ridică la marginea orașului nostru! Ne-am ales aceste meserii fiindcă ne plac. Ne place mult și sportul. Sîntem bucuroși că ne veți fi profesoară de educație fizică și vă urăm bun venit în mijlocul nostru!**

Profesoara Cornelia Oțet se prezintă și ea. Specialitatea, volei. A cerut să fie repartizată aici, îi este dragă orașul și oamenii. E din Turnu Severin, fratele ei este tot profesor de educație fizică la o școală medie din acel oraș. Va face totul ca ei, elevii acestei școli, să se numere printre cei mai buni sportivi din Craiova.

Începe ora de educație fizică!...

V. TOFAN

GHEORGHE COSTACHE A CUCERIT TITLUL DE CAMPION EUROPEAN LA JUNIORI

62,12 m la aruncarea ciocanului — nou record republican de juniori

VARȘOVIA, 18 (prin telefon) — Vineri, pe stadionul „A X-a Aniversare" din capitala Poloniei, s-au desfășurat primele probe ale ediției inaugurale a campionatelor europene de atletism pentru juniori. La startul întrecerilor sînt prezenți peste 350 de juniori și junioare din **Austria, Bulgaria, Cehoslovacia, Franța, Iugoslavia, R.D. Germană, R. F. Germană, R. P. Romînă, Suedia, Turcia, Ungaria, Italia, Uniunea Sovietică și Polonia.** Printre tinerii atleți se află mulți performeri, care dețin de pe acum poziții fruntașe în atletismul european și mondial, viitori candidați la medalii olimpice.

Seara, după bogatul program al primei zile de întreceri, recapitulînd rezultatele obținute de reprezentanții noștri, am trăit cu aceeași intensitate clipa de mare bucurie cînd, o dată cu cea de a patra aruncare, talentatul nostru atlet GHEORGHE COSTACHE a realizat o performanță excelentă: 62,12 m la aruncarea ciocanului, cifră care reprezintă un nou și valoros record republican de juniori (7,257 kg). CU ACEST REZULTAT, GHEORGHE COSTACHE S-A CLASAT PE PRIMUL LOC ÎN CLASAMENTUL PROBEI, CUCERIND ASTFEL TITLUL DE CAMPION EUROPEAN. O comportare deosebit de meritorie a

VALERIU MALTOPOL

(Continuare în pag. a 8-a)

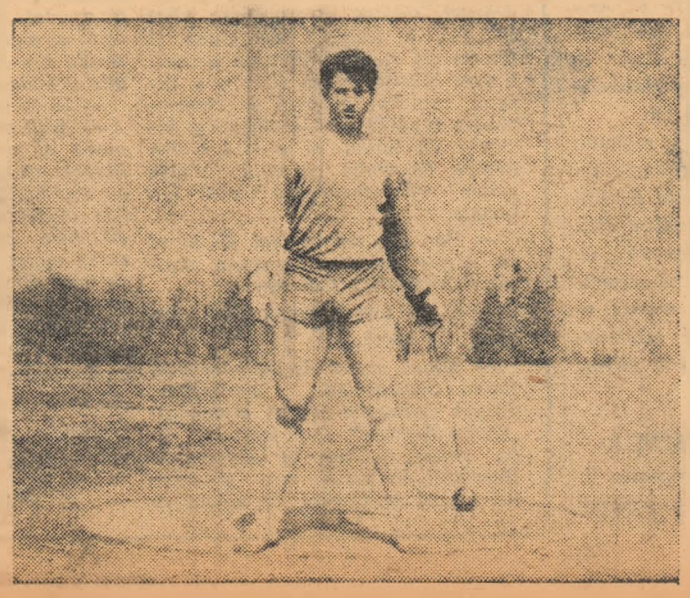

Din activitatea sportivă de mase

CAMPIONATUL ASOCIAȚIEI SPORTIVE — ÎN ACTUALITATE

În asociațiile sportive din întreaga țară, competiția „la ordinea zilei" este campionatul asociației. Un mare număr de tineri și tinere se prezintă la startul acestei întreceri, iar activiștii sportivi depun eforturi pentru o cît mai bună organizare și desfășurare a competiției.

Despre modul cum se dispută campionatul în unele asociații sportive și despre pregătirile ce se fac în altele pentru a se asigura condiții cît mai bune de desfășurare a întrecerilor, ne-au vorbit o serie de activiști sportivi.

Tov. *Petre Mitrache*, secretarul clubului sportiv Metalul „23 August", ne-a relatat că în multe asociații sportive din acest raion campionatul se află în plină desfășurare. La uzinele „23 August" întrecerile de fotbal s-au încheiat zilele trecute, cîștigătoare fiind formația sectorului „sculărie generală". În momentul de față continuă întrecerile campionatului în asociațiile sportive de la întreprinderile Electroaparataj, Fabrica de pompe, Fabrica de cabluri și materiale electroizolante. Pînă în prezent aproape 5000 de oameni ai muncii din raion au fost prezenți la startul întrecerilor.

★

...La asociația sportivă Prahova „1 Mai" din Ploiești, campionatele se dispută în prezent în mijlocul unui interes deosebit.

— Zece echipe de volei, tot atîtea de handbal în 7, 8 de tenis de masă, 20 de șah și 135 de atleți sînt angrenați în campionatul asociației noastre, ne-a spus activistul sportiv *Gheorghe Haralambie*. Întrecerile de handbal și volei au loc pe terenurile recent amenajate în incinta uzinei.

— Ne puteți indica cîțiva dintre concurenții pe care i-ați remarcat?

— Firește. Avem mulți tineri care fac cinste asociației noastre, dintre aceștia, o mențiune în plus se poate acorda șahiștilor Aurel Vartic, Dumitru Buțoi, handbaliștilor Vasile Erhan și Florea Dragomir, voleibalistului Gheorghe Dumitresou și altora.

— Ce acțiuni și-a propus consiliul asociației să realizeze în viitorul apropiat?

— Sperăm ca întrecerile actualului campionat să se încheie luna viitoare. Consiliul asociației și-a propus ca imediat să înceapă un nou campionat, pentru pregătirea tinerilor care vor lua startul în diferite competiții de masă ce se vor organiza în curînd.

★

...Uzinele „Grivița Roșie". Campionatul asociației sportive s-a încheiat — după cum ne spunea tov. *Ion Gheorghe*, secretarul asociației — de puțin timp. După un scurt răgaz se va deschide o nouă ediție a campionatului. Vor avea prioritate, bineînțeles, ramurile sportive care pe timp de iarnă nu-și pot desfășura activitatea în aer liber: haltere, tenis de masă, șah. În linii mari s-a fixat ca noul campionat al asociației să înceapă la 1 octombrie. Peste cîteva zile, consiliul asociației sportive va organiza o ședință în care se va analiza felul cum s-a desfășurat campionatul asociației — recent încheiat — și se vor lua măsuri corespunzătoare pentru ca întrecerile care vor începe în luna octombrie să se desfășoare în cele mai bune condițiuni.

Tineri de la A.S. Banatul Timișoara, la startul probei de 100 m desfășurată în cadrul campionatului asociației.

Foto: L. Mirea

★

Despre stadiul în care se află campionatul la asociația sportivă Rulmentul din Bîrlad ne-a vorbit activistul sportiv *Gheorghe Tănase*.

— *Anul acesta, ne-a informat tov. Tănase, vom organiza campionatul asociației la atletism, fotbal, volei, handbal în 7, tir, șah și tenis de masă. Startul în întreceri se va da peste cîteva zile.*

— Unde se vor desfășura concursurile?

— *Cea mai mare parte dintre ele, pe stadionul din oraș, iar jucătorii de tenis de masă și șah își vor măsura forțele în clubul uzinei. De buna desfășurare a întrecerilor se vor ocupa cei aproape 30 de instructori voluntari pe care-i avem în secțiile pe ramură de sport.*

— Cîți sportivi veți angrena în apropiatul campionat al asociației?

— *Noi credem că aproape toți cei 2 200 membri ai UCFS vor participa la acest campionat.*

★

La asociația sportivă Vagonul din Arad am vorbit cu tovarășul *Cornel Claici*, membru în consiliul asociației.

— *La ora actuală — ni s-a relatat — lucrăm la programul de desfășurare a campionatului. Vom organiza întreceri la gimnastică, lupte, tir, fotbal și popice. Startul se va da în a treia decadă a lunii septembrie.*

— Cîți salariați credeți că vor lua parte la aceste campionate?

— *Aproape 2 000. Poate și mai mulți, deoarece în uzina noastră există o frumoasă tradiție în desfășurarea campionatelor pe asociație.*

★

— *În asociația noastră, Electroputere*, ne relata tovarășul *Gheorghe Tudorică*, responsabilul organizatoric al consiliului asociației, *campionatul s-a încheiat la mijlocul lunii iulie, o dată cu disputarea finalei la fotbal.*

— După aceasta?

— *Sportivii noștri au intrat într-o scurtă vacanță, iar acum se pregătesc să ia startul în noul campionat, pe care intenționăm să-l deschidem spre sfîrșitul acestei luni. Recent, consiliul asociației a luat unele măsuri în legătură cu această competiție. S-au stabilit, de pildă, ramurile sportive la care se vor întrece membrii UCFS: fotbal, atletism, box, tenis de masă, șah, lupte. La întreceri vor participa aproximativ 800 de sportivi. Se simte de pe acum, în uzina noastră, îndeosebi la secțiile aparataj, turnătorie și transformatori, nerăbdarea tinerilor de a participa la campionat. Ca și în anii precedenți, așteptăm ca viitoarele dispute ale sportivilor noștri să se ridice la un bun nivel.*

★

După cum se vede, în unele asociații campionatul este în plină desfășurare, iar în altele se fac pregătiri intense pentru începerea întrecerilor, ceea ce denotă că organizarea acestei competiții se situează, peste tot, în centrul preocupărilor consiliilor asociațiilor sportive.

R. CĂLĂRAȘANU
TR. IOANIȚESCU

DOUĂ ASOCIAȚII SPORTIVE — FAȚĂ ÎN FAȚĂ

Printre asociațiile sportive fruntașe din orașul Oradea se află și asociația Drum Nou de la fabrica de impletituri-dantele. Ea cuprinde 246 de membri ai UCFS și are secții de șah, tenis de masă, tir și turism. Asociația sportivă Drum Nou a obținut o serie de frumoase rezultate. Astfel, 448 de tineri și vîrstnici au fost angrenați în primele întreceri ale Spartachiadei republicane, iar echipa de tir a reușit să se claseze pe locul 2 în cadrul etapei orășenești a acestei importante competiții.

După cum am arătat mai sus, iubitorii sportului de la această fabrică sînt încadrați în 4 secții pe ramură de sport, unde activează în mod organizat. Jucătorii de tenis de masă Ion Pop și A. Tarsai, șahistul Fr. Toth ș.a. au reprezentat cu cinste asociația în campionate locale și în competiții inter-asociații. Ei sînt fruntași nu numai în sport ci și în producție.

În aceste zile tinerii din fabrică se întrec cu entuziasm în diverse competiții organizate de consiliul asociației lor sportive.

În schimb, la asociația Metalul Oradea, unde există posibilități mult mai mari, activitatea sportivă este extrem de redusă. Deși este înființată de 6 ani, asociația Metalul „trăiește" doar prin secțiile de fotbal și popice. Celelalte secții pe ramură de sport sînt ca și inexistente, deși în întreprinderea pe lîngă care funcționează asociația sînt numeroși tineri care ar dori să practice și alte sporturi sau să participe la concursurile pentru trecerea probelor Insignei de polisportiv. Din cauza delăsării în muncă a membrilor consiliului asociației sportive, echipamentul a început să se deterioreze, cotizațiile nu sînt strînse la timp, iar în ultimii doi ani nu s-a organizat nici o competiție rezervată elementului feminin, deși în întreprinderea de industrie locală Metal-lemn există multe fete dornice să-și măsoare forțele pe terenul de sport.

Iată două consilii de asociații sportive cu două moduri diferite de a munci. De bună seamă că membrii consiliului asociației sportive Metalul trebuie să urmeze, cît mai curînd, exemplul colegilor lor de la A. S. Drum Nou.

6 IOSIF BOITOȘ — coresp.

PENTRU PRIMA OARĂ!...

Am toate motivele să fiu bucuros... Cu prilejul finalelor campionatelor școlare din cadrul Spartachiadei republicane, elevii suceveni au cucerit, pentru prima oară, un titlu la atletism. Performanța a fost realizată de o fată din Siret, **Elena Fodor**, sosită în fruntea concurentelor de la 800 m, categoria junioare I. În aceeași competiție, și tot la atletism, alte tinere din regiunea Suceava, **Ștefana Pînzaru** și **Rodica Ostriceanu** au ocupat locuri fruntașe (2, respectiv 3) la greutate și suliță.

Aceste succese, poate timide pentru început, vorbesc totuși despre pătrunderea celui mai complet dintre sporturi pe meleagurile Țării de Sus a Moldovei. Iar rezultatele dovedesc că în direcția dezvoltării atletismului se muncește nu numai cu pasiune ci și cu pricepere.

Un exemplu: orașul Siret. Cu mijloace reduse la început, dar cu stăruință și răbdare, un profesor inimos, **Marin Salahub**, a reușit să formeze acolo un centru atletic, nu numai cel mai tare pe regiune, dar — confruntînd documentele de specialitate — unul din cele mai bine organizate din țară. Aproape 50 de atleți și atlete, toți — deocamdată — de vîrstă școlară, se impun atenției noastre. Doar în cîțiva ani, printr-o muncă prodigioasă, ei au reușit să doboare mai bine de jumătate din recordurile regiunii. Fără a solicita... condiții speciale, amenajîndu-și singuri sectoare de aruncări și sărituri, o pistă pentru alergări, tinerii atleți din Siret au ajuns mîndria sportivilor din regiune!

Dar Siretul nu mai constituie un exemplu izolat. Pasiunea pentru atletism ca și pentru alte ramuri sportive (baschet, handbal, volei) se face simțită tot mai mult și în alte localități ale regiunii, în primul rînd la **Suceava**, apoi la **Cîmpulung Moldovenesc**, la **Botoșani**, **Fălticeni** etc.

Secțiunea de învățămînt a regiunii, în colaborare strînsă cu organele regionale UCFS fac totul pentru dezvoltarea activității sportive, pentru ridicarea calității ei. Ele se bucură de sprijinul larg al organelor și organizațiilor de partid. Printr-o muncă avîntată, rodnică, atletismul sucevean și sportul în general se vor afirma tot mai mult!

prof. GHEORGHE MOGA
inspector metodist pentru educație fizică pe lîngă Sfatul popular regional Suceava.

VEȘTI DE LA CORESPONDENȚI

Harnicii noștri colaboratori, corespondenții voluntari, ne informează zilnic despre diversele preocupări ale activiștilor sportivi din întreaga țară. Iată cîteva vești.

NOI CENTRE DE INIȚIERE

Din inițiativa consiliului raional UCFS Făgăraș s-a organizat o serie de centre de inițiere în diverse ramuri sportive pentru tinerii între 8—16 ani. Zeci de fete și băieți din Făgăraș și satele învecinate frecventează cursurile de haltere, volei, șah, tenis de masă și popice conduse de antrenori, profesori de educație fizică și alți specialiști.

Traian Memetea

„DUMINICI CULTURAL-SPORTIVE"

În raionul Mizil a devenit o tradiție organizarea „duminicilor cultural-sportive" la care iau parte numeroși tineri și vîrstnici. Pînă în prezent au avut loc în comunele și satele raionului Mizil 241 de asemenea manifestații cultural-sportive la care au participat peste 12.000 de persoane. Cu prilejul acestor „duminici cultural-sportive" au fost organizate și concursuri în cadrul cărora zeci de tineri și tinere și-au trecut cu succes probele Insignei de polisportiv.

★

În 1964 numărul „duminicilor cultural-sportive" și al participanților la aceste manifestații au crescut simțitor în raionul Calafat. Dacă în cursul anului trecut au avut loc 86 „duminici cultural-sportive", anul acesta, numai pînă la 1 septembrie, au fost organizate 132 de asemenea acțiuni la care au luat parte peste 20.000 de tineri și tinere. Cele mai reușite „duminici cultural-sportive" au avut loc în comunele Leaca de Cîmp, Verbița, Tunarii Noi, Poiana Mare ș.a.

I. Georgescu și
D. Turcu

PESTE 16.000 DE PARTICIPANȚI LA CONCURSUL INSIGNEI DE POLISPORTIV

Întrecerile pentru cucerirea Insignei de polisportiv se bucură de o largă participare în raionul Segarcea — regiunea Oltenia. Numărul tinerilor care participă la concursurile pentru trecerea probelor Insignei de polisportiv a ajuns la 16.511. Cei mai mulți aspiranți la insignă aparțin asociațiilor sportive Recolta Gighera, Știința și Elevul mecanizator din Segarcea. Se cuvine să subliniem și munca depusă de instructorii sportivi **Ionel Niță**, **Cornel Fețoiu**, **Eugen Hristea** etc. care nu precupețesc nici un efort pentru a pregăti cît mai temeinic pe tinerii dornici să poarte Insigna de polisportiv.

Corvin Marica

TERENUL DE SPORT ȘI-A SCHIMBAT ÎNFĂȚIȘAREA

Cînd școlarii din Craiova au plecat în vacanță, terenurile de sport ale S.S.E. arătau ca un adevărat șantier. Acum, cînd au început școlile, micii sportivi craioveni au găsit terenurile de baschet, volei, handbal și tenis complet reamenajate fiind gata pentru a găzdui întrecerile lor sportive.

Ștefan Gurgui

Portretul unui campion

Alexandru Georgescu e un adolescent care păstrează toate atributele vîrstei sale. Candid și îndrăzneț, visător și ambițios. Are 17 ani, o bicicletă de curse și un car de ambiții. În vara aceasta i s-au împlinit două visuri: a devenit campion al țării la Spartachiada republicană — categoria biciclete de turism și a stat cîteva minute de vorbă cu unul dintre „idolii" săi: campionul ciclist Ion Cosma.

— *Dar cîte am învățat de la el în aceste minute...* rostește surîzător Alexandru Georgescu.

— Ei, a fost o convorbire între colegi de sport...

— *Atunci, nu se desfășurase încă finala Spartachiadei republicane. Cosma venise în orașul nostru cu „Cursa Scînteii". De fapt, ca să fiu sincer, în timp ce alergam la București, în finală, mă gîndeam tot timpul la Cosma, la voința pe care o are el atunci cînd aleargă și asta m-a ajutat să depășesc momentele grele ale cursei... Poate că el a uitat de mult convorbirea pe care a avut-o cu un băiat, pe o stradă din Pitești, dar eu nu o voi uita niciodată...*

— Și ce planuri ai pentru viitor?

— *Anul acesta voi termina școala medie și vreau să mă înscriu la Politehnică. Dacă voi reuși, paralel cu studiile, am să caut să urc treptele măiestriei sportive. Aș fi fericit dacă, alergînd vreodată într-o cursă alături de „ași", m-aș clasa pe unul dintre primele cincisprezece locuri. Înțelegeți, nu?*

Desigur, am înțeles și, privind flacăra vie care ardea în ochii foarte tînărului nostru interlocutor, gîndeam că în orice caz Alexandru Georgescu nu-și va abandona niciodată visurile adolescenței lui.

VALENTIN PAUNESCU

RUGBI

AZI ŞI MÎINE, ÎN CAMPIONATUL REPUBLICAN...

Azi şi mîine, campionatul republican de rugbi continuă cu interesante partide programate în cadrul celei de XVI-a etape. Azi, pe stadionul Dinamo (de la ora 16) dinamoviştii vor juca mîine partida cu Gloria, iar mîine — pe stadionul de la Ghencea — Steaua întîlneşte formaţia gălăţeană Ancora. În ţară se dispută următoarele meciuri: Ştiinţa Cluj—Griviţa Roşie, Rulmentul Bîrlad—Progresul, Ştiinţa Petroşeni—CSMS Iaşi.

Jocul Constructorul Bucureşti—Ştiinţa Timişoara a fost amînat.

Iată şi clasamentul înaintea etapei XVI-a:

1. Steaua	15	11	4	0	178:	53	41
2. Dinamo	15	12	1	2	245:	54	40
3. Griviţa Roşie	14	12	1	1	219:	75	39
4. Progresul	15	7	5	3	99:	69	34
5. Rulmentul Bîrlad	15	5	3	7	86:	77	28
6. CSMS Iaşi	15	5	3	7	82:	93	28
7. Constructorul	15	5	3	7	91:	104	28
8. Ştiinţa Cluj	15	5	1	9	65:	160	26
9. Gloria	15	2	6	7	81:	136	25
10. Şt. Petroşeni	14	3	3	8	49:	94	23
11. Şt. Timişoara	15	3	1	11	76:	184	22
12. Ancora Galaţi	15	3	1	11	58:	230	22

După cum se vede, o singură restanţă în campionatul categoriei A: meciul Griviţa Roşie—Ştiinţa Petroşeni.

ALPINISM

A fost desemnată echipa campioană pe anul 1964

Cu cîteva zile în urmă s-a încheiat în zona Cheilor Bicazului Alpiniada republicană pe anul 1964. Timp de patru zile echipele asociaţiilor sportive Armata Braşov, C.F.R. Petroşeni, Griviţa Roşie Bucureşti, Metalul Hunedoara şi Dinamo Braşov şi-au demonstrat măiestria, escaladînd traseul etapei finale (grad de dificultate 5 A), traseu executat în premieră de către alpiniştii Crăciun Gheorghe, Coliban Emil şi Garner Valentin. Parcurgerea traseului de către cele cinci echipe a scos în evidenţă faptul că alpinismul din ţara noastră dispune de cătărători talentaţi şi curajoşi, cu o bună pregătire fizică şi tehnică. Spre deosebire de alte finale, de această dată s-a urmărit nu numai simpla parcurgere a traseului ci, în mod deosebit, tehnica şi concepţia tactică a capului de coardă, felul cum întreaga echipă se descurcă pe un traseu cunoscut doar teoretic, fără ca această echipă să fie condusă de jos de către un antrenor sau instructor.

După patru zile de întreceri, titlul de echipă campioană la alpinism pe anul 1964 a fost cucerit de echipa asociaţiei sportive *Armata Braşov*, formată din sportivii *Aurel Irimia*, maestru al sportului, *Dumitru Chivu* şi *Matei Schen* (antrenor *Emilian Cristea*, maestru al sportului). Locurile următoare au fost ocupate de către Dinamo Braşov şi C.F.R. Petroşeni. Singura echipă care a parcurs traseul etapei finale fără penalizări (şi care de altfel este cîştigătoarea etapei finale) a fost C.F.R. Petroşeni (instructor Zolotaru Alexandru). Dar, pentru că în etapele anterioare ale alpiniadei C.F.R. Petroşeni a acumulat un număr mic de puncte, echipa s-a clasat pe locul trei. Secţia de alpinism a asociaţiei sportive C.F.R. Petroşeni are obligaţia de a ajuta mai mult pe alpinişti şi pe instructorul secţiei. Este necesar, de asemenea, ca şi conducerile asociaţiilor sportive Armata Braşov, Metalul Hunedoara, Griviţa Roşie Bucureşti, Dinamo Braşov etc. să sprijine mai concret şi să controleze felul în care se desfăşoară procesul de instruire sportivă din secţiile de alpinism. Menţinerea formei bune în care se află alpiniştii noştri fruntaşi (avînd în vedere faptul că sezonul alpin de vară nu s-a încheiat încă), trecerea treptată a pregătirii alpiniştilor către specificul alpinismului de iarnă, asigurarea materialelor şi echipamentului pentru ca iarna să-i găsească pregătiţi pentru a o întîmpina, precum şi atragerea de noi elemente tinere şi talentate în activitatea alpină, iată doar cîteva sarcini care îşi cer rezolvarea în toate secţiile de alpinism.

GHEORGHE POP
secretar general al Comisiei centrale de turism-alpinism

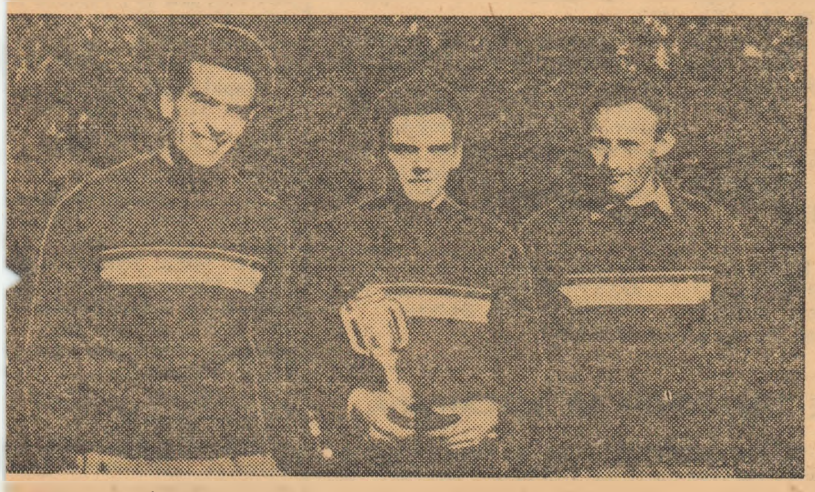

Componenţii echipei A. S. Armata Braşov, campioană la alpinism pe 1964 — Aurel Irimia, maestru al sportului, Dumitru Chivu şi Matei Schen (de la stînga spre dreapta).

MOTOCICLISM

La Cîmpina şi Bucureşti

Campionatele republicane de motocros şi dirt-track

Iubitorii sportului cu motor vor avea de ales mîine dimineaţă între faza finală a campionatului republican de motocros — care se va desfăşura la Cîmpina — şi faza a doua a campionatului republican de dirt-track programată pe stadionul Dinamo din Capitală.

La Cîmpina, pe dealul Muscelului, începînd de la ora 9.30 se vor avînta în luptă motocrosiştii. Clasamentele înaintea etapei finale arată astfel: *125 cmc:* 1. Tr. Macarie (Dinamo) 28 p; 2. O. Puiu (Steagul roşu Braşov) 20 p; 3. I. Popa (Dinamo) 12 p; 4—5. I. Sas (Steaua) şi P. Fischer (Voinţa Sibiu) 11 p; 6. Cr. Dovids (Metalul) 10 p; 7. Fr. Szinte (Steagul roşu Braşov) 3 p; *175 cmc:* 1. M. Pop (Dinamo) 24 p; 2. V. Savin (Metalul) 12 p; 3. Al. Ionescu (Steaua) 10 p; 4. I. Ionescu (St. roşu Braşov) 10 p; 5. R. Dovids (Voinţa Sibiu) 8 p; 6. I. Lăzărescu (Energia Cîmpina) 6 p; 7. M. Covaci (Dinamo) 1 p; *250 cmc:* 1. M. Dănescu (Steaua) 21 p; 2. Cr. Dovids (Metalul) 20 p; 3. M. Pop (Dinamo) 18 p; 4. Tr. Macarie (Dinamo) 14 p; 5. O. Puiu (St. roşu Braşov) 10 p; 6. Al. Şuler (Steaua) 5 p; 7. C. Coman (Poiana Cîmpina) 4 p; 8. E. Cheresteş (Steaua) 2 p; *350 cmc:* 1. Gh. Ion (Steaua) 28 p; 2. O. Stefani (St. roşu Braşov) 21 p; 3. E. Seiler (Metalul) 18 p; 4. E. Keresteş (Steaua) 13 p; 5—6. M. Dănescu (Steaua) şi P. From (St. roşu Braşov) 6 p; 7. V. Sabo (Dinamo) 3 p; 8. St. Balog (Energia Cîmpina) 1 p.

★

Tot duminică dimineaţa, de la ora 10, va avea loc pe stadionul Dinamo din Capitală faza a doua a campionatului republican de dirt-track. Această fază programează 12 manşe şi o manşe amînată din faza I. Iată clasamentul înaintea acestei faze: 1. *R. Jurcă* (Steaua) 13 p; 2. I. Cucu (Metalul) 12 p; 3. Al. Datcu (Steaua) 11 p; 4. M. Alexandrescu (Metalul) 9 p; 5. Al. Pop (Dinamo) 8 p; 6. Gh. Voiculescu (Steaua) 7 p; 7. C. Radovici (Metalul) 3 p; 8. R. Temistocle (Dinamo) 2 p.

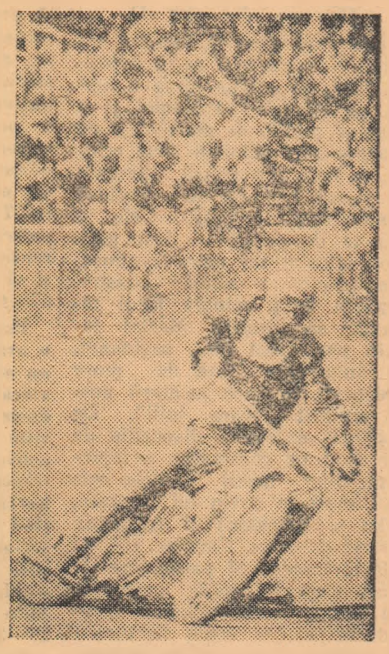

Ion Cucu (Metalul) evoluînd pe pista de zgură a stadionului Dinamo din Capitală.
Foto: T. Chioreanu

BOX

„Secunzii" au fost la înălţime

Reprezentativa secundă a ţării noastre s-a înapoiat în ţară după turneul întreprins în R.D. Germană. Pugiliştii romîni au învins — după cum se ştie — echipa similară a R.D.G. cu scorul de 6—4 (la Dresda), iar la Berlin, în cea de a doua partidă, au terminat la egalitate: 5—5.

Bilanţul realizat de tinerii noştri reprezentanţi este pozitiv. După întîlnirea de la Dresda ziarul nostru a oglindit cîteva aspecte legate de această partidă. Acum, venim cu amănunte în legătură cu confruntarea de la Berlin, despre care ne-a vorbit tov. *Marin Nicolae*, secretarul general al F. R. Box.

„Şi în cea de a doua partidă boxerii echipei noastre secunde s-au dovedit parteneri redutabili de întrecere pentru puternica selecţionată a R. D. Germane, în componenţa căreia au intrat 4 pugilişti „olimpici". La Berlin, rezultatul a fost egal, dar dacă arbitrajele ar fi fost obiective, reprezentativa ţării noastre putea obţine un rezultat mai bun decît la Dresda. Dumitru Davidescu a fost superior din nou lui Babiasch, şi încă de o manieră care nu mai lăsa nici un dubiu asupra învingătorului. Cu toate acestea, decizia a fost dată boxerului german. La „cocoş", Covaliov l-a învins prin descalificare, în repriza a doua, pe Rainer Poser. Decizia este urmarea faptului că a fost lovit la ceafă după ce arbitrul din ring comandase „stop". Pînă atunci, Poser avea avantaj evident. Rănit în primul meci, Constantin Crudu n-a mai putut boxa, de data aceasta, la valoarea sa şi a fost învins de Radnick, prin abandon. Petre Vanea l-a întrecut la puncte pe Wieiv, după ce — pe parcursul meciului — îşi făcuse groggy de două ori adversarul. Ion Dinu l-a învins pe Winter la puncte, într-o partidă în care a manifestat o netă superioritate. Ion Covaci a pierdut prin descalificare întîlnirea cu Wiefling, ca urmare a unei lovituri pe care arbitrul a apreciat-o... sub centură.

Numărat de două ori, cu totul nejustificat, de arbitrul german Wolf, Virgil Badea a fost în cele din urmă abandonat de „directorul de luptă". Mihai Mariuţan l-a trimis în fiecare repriză la podea pe Trodler, cîştigînd prin abandon. Semigreul Schlegel, deşi a primit două avertismente din partea arbitrului Wolf, pentru lovituri cu capul, a obţinut, totuşi, decizia în meciul cu Nicolau. În sfîrşit, Mihai Gheorghioni l-a obligat pe Moehring să abandoneze în ultima repriză".

„CUPA ORAŞULUI BUCUREŞTI"

Astă-seară, de la ora 19, va avea loc pe arena Voinţa din Calea Moşilor nr. 263 (tramvai 1 şi 21) cea de a doua reuniune de box în cadrul competiţiei dotată cu „Cupa oraşului Bucureşti".

NATAŢIE

Recorduri şi... restanţe

Ultima competiţie de amploare cu caracter intern — finalele campionatului republican de juniori — s-a consumat la sfîrşitul săptămînii trecute în bazinul de 50 m din incinta ştrandului Tineretului. Continuînd „seria" bunelor rezultate obţinute pe întreaga perioadă de vîrf, tinerii noştri înotători au reuşit să corecteze alte numeroase recorduri.

Cel mai valoros timp aparţine timişoreanului Vasile Costa, care a acoperit distanţa de 200 m bras în 2:39,7, timp aflat la numai 4/10 de secundă de proaspătul record realizat la „internaţionale" de Anghel Şoptereanu.

Pregătindu-se la 400 m mixt individual, Cristina Balaban şi-a văzut răsplătite eforturile la... 100 m spate, probă care pentru tînăra dinamovistă trecea ca „materie secundară". Fireşte, lucrul intens pentru dificila probă de 400 m mixt i-a permis Cristinei să cîştige în forţă şi rezistenţă, calităţi cu care a ameliorat, progresiv, în acest sezon, recordul lui Eva Bamfi, aducîndu-l de la 1:15.0 la 1:12.9.

Noul recordman al probei 100 m liber seniori este de cîteva zile... juniorul Cornel Georgescu, care a smuls 1/10 de secundă vechiului record (58,6) deţinut de Emil Voicu.

Spuneam la început că înotători şi înotătoare de diferite categorii de vîrstă (juniori I şi juniori II, copii I şi II) au înregistrat noi succese. Este cazul foarte tinerilor Vladimir Belea (Viitorul Bucureşti), Constantin Bădiţă (Rapid Bucureşti), Dorina Mezinca (S.S.E. Reşiţa), Doiniţa Penţea (S.S.E. Timişoara), cu toţi elemente de perspectivă.

Dar, faţă de marele număr (19) al secţiilor de natatie prezente la startul întrecerilor, rezultatele bune ni se par a fi insuficiente. Aceleaşi asociaţii şi cluburi (C.S.S. Buc., S.S.E. 1 şi 2 Buc., Steaua, Mureşul Tg. Mureş, S.S.E. Reşiţa şi — mai de curînd — S.S.E. Timişoara) îşi aduc aportul mereu la progresul natataţiei noastre, în timp ce altele (Clujeana, Ştiinţa Cluj, S.S.E. Oradea, Crişul Oradea, Metalul Turda) bat pasul pe loc sau fac paşi... insensibili. Se pot plînge oare antrenorii cluburilor citate mai sus de lipsa condiţiilor de pregătire? Credem că nu! La Bucureşti, Cluj şi Oradea există bazine descoperite şi acoperite, tradiţie în sportul natataţiei şi suficient de mulţi tineri gata să îndrăgească această frumoasă şi utilă ramură sportivă. Cu mai multă iniţiativă din partea antrenorilor, cu mai mult interes din partea organelor locale UCFS, lucrurile pot fi schimbate în bine. Totul este să se treacă mai repede la o muncă susţinută şi organizată, pentru că timpul nu aşteaptă.

Performerii natataţiei europene şi mondiale (toţi foarte tineri) progresează într-un ritm impresionant.

G. NICOLAESCU
D. STANCULESCU

Pregătirea organismului pentru sporturile de iarnă

Sporturile practicate iarna cer din partea sportivilor, pe lîngă efectuarea efortului propriu-zis, şi o corectă adaptare la condiţiile mediului exterior. Pentru că iarna, temperatura aerului este mult mai scăzută, umiditatea mai crescută şi curenţii de aer (vînturile) mai puternice. Acestea se manifestă cu atît mai intens, cu cît ne ridicăm mai sus de la suprafaţa solului, cum este cazul la munte, în timpul practicării schiului, turismului de iarnă etc.

Condiţiile meteorologice schimbate produc în organism o serie de modificări fiziologice de adaptare şi creează posibilităţi de îmbolnăvire prin răceală. De aceea, pe lîngă pregătirea tehnică, trebuie create şi dezvoltate în organismul sportivilor posibilităţi de a răspunde prompt la toate solicitările deosebite, de a se aclimatiza bine, de a-şi mări rezistenţa generală la îmbolnăviri.

Lucrul acesta se realizează prin călirea organismului. Ea trebuie să înceapă cît mai din vreme şi să fie cît mai complexă, folosindu-se toţi factorii principali ai mediului extern: aerul, apa şi radiaţiile solare.

Băile de aer se pot face oriunde, la umbră, punînd corpul în contact cu aerul, prin intermediul pielii, pe o suprafaţă cît mai mare. Ele trebuie practicate încă din sezonul cald, la început într-o cameră bine aerisită, cu o temperatură a aerului cuprinsă între 20—25°C. Aceasta se poate realiza o dată cu practicarea gimnasticii de dimineaţă, executată într-un costum cît mai sumar, cu fereastra întredeschisă, apoi cu oberlihtul deschis, obţinîndu-se astfel o scădere treptată a temperaturii aerului, pînă ce se ajunge la o egalare cu cea a aerului de afară. După aceasta se poate face baie de aer afară, atunci cînd condiţiile exterioare sînt favorabile. Treptat, treptat, organismul reuşeşte să se adapteze la temperaturi din ce în ce mai joase, o dată cu apropierea sezonului rece.

Călirea cu ajutorul apei are o influenţă şi mai puternică asupra aparatului termoreglator al corpului, deoarece apa rece este mai bună conducătoare de căldură decît aerul şi în contact cu ea omul pierde mai multă căldură.

Procedeele folosite în călirea cu apă trebuie să fie de scurtă durată şi repetate la mici intervale de timp. Se începe prin fricţionarea cu ajutorul unui prosop umed, după executarea gimnasticii de dimineaţă. După ce corpul se obişnuieşte cu apa la temperatura camerei, se trece la stropirea corpului sau turnarea apei pe corp. Aceasta trebuie să aibă la început o temperatură de 33—35° C, scăzînd apoi treptat pînă la 20°, la sportivi chiar şi mai mult. Iniţial acest procedeu se aplică într-o încăpere cu o temperatură de 18—20° C. Temperatura se scade apoi treptat, făcînd posibilă turnarea apei pe corp şi afară.

Un alt procedeu eficace este duşul, cu o durată de 2—3 minute, care prezintă avantajul că i se poate regla uşor temperatura, începîndu-se de la 30—33°C şi scăzîndu-se pînă la 20° şi chiar mai puţin.

Cel mai eficace procedeu este scăldatul în apa rîurilor, lacurilor deoarece, pielea vine în contact pe o mare suprafaţă cu apa rece şi se realizează şi o combinaţie cu ceilalţi factori de călire (aerul şi soarele). Este de reţinut faptul că atît duşul rece cît şi scăldatul nu se pot face pe o piele prea încălzită, sau transpirată, după efort.

Pentru o bună adaptare a organismului, trebuie realizată şi călirea cu ajutorul razelor solare, pentru că iarna, zăpada, prin puternicul albedou exercitat (reflectarea razelor), poate produce arsuri sau alte neplăceri.

Toate aceste procedee trebuie continuate sistematic, iar în cazul sporturilor de iarnă practicate la altitudine trebuie executate şi în condiţiile specifice de acolo.

Procedîndu-se astfel, pe lîngă pregătirea metodică specifică fiecărui sport de iarnă în parte, organismul devine mai rezistent, suportă bine condiţiile de mediu mai vitrege din timpul iernii.

dr. C. ALEXANDRESCU
lector la catedra de cultură fizică medicală a I.C.F.

Campionatul balcanic de baschet

(Urmare din pag 1)

o păstrează pînă la sfîrşitul jocului. Nu este mai puţin adevărat însă, că echipa turcă a luptat cu dîrzenie tot timpul şi a ştiut să profite de momentele de scădere a ritmului în jocul echipei noastre. La pauză, diferenţa de numai 4 puncte lăsa deschisă posibilitatea egalării. Cele 10 minute de pauză au fost judicios folosite de către conducerea tehnică a echipei noastre. Imediat după reluare jocul reîncepe să meargă. Meciul capătă un aspect dîrz, pasionant, cu numeroase faze de mare spectacol, în care jucătorii noştri au fost „vioara întîi". De subliniat excelenta dispoziţie de joc axat pe contraatac a reprezentanţilor noştri (notele cele mai mari se cuvin lui Popescu, Albu şi Spiridon) şi regăsirea formei de către Novacec (31 de puncte înscrise şi participare de mare efect în jocul colectiv). La echipa turcă subliniem combativitatea (cu unele fluctuaţii) în apărare şi eficacitatea aruncărilor la coş din săritură; dintre jucători remarcăm, în special, pe Kaplanoglu (nr. 6), de altfel cunoscut publicului nostru încă de la meciul Steaua — Galatasaray (C.C.E.), un perfect aruncător la coş.

Arbitrii C. Vincze (Ungaria) şi I. Petrovici (Iugoslavia) au condus bine formaţiile:

ROMÎNIA: Niculescu (2), Spiridon (9), Nedef (6), Albu (16), Giurgiu, Nosievici (10), Popescu (8), Novacec (31).

TURCIA: Uyguc (7), Esel (6), Kaplanoglu (26), Ortac (4), Ongör (3), Bariş (5), Poyrazoglu (8), Büyükaycan (6), Cubucku (2).

„SECUNZII" AU SCĂPAT PRINTRE DEGETE VICTORIA

Nu a lipsit mult ca prima partidă din programul de joi să producă şi prima surpriză a turneului. „Secunzii" ţării noastre au pornit cu mult elan în meciul cu Grecia şi au avut iniţiativa în cea mai mare parte a jocului, fiind la un pas de victorie. De-abia în ultimul minut, cînd se părea că succesul nu ne mai poate scăpa, echipa lui *Trontzos, Amerikanos, Panayotarakos* şi *Kontovounisios* a reuşit să restabilească echilibrul şi să obţină o victorie la limită: 67—65 (32—32).

Prima repriză — după cum o arată şi scorul — a prezentat un echilibru perfect. Romînii au atacat cu mult aplomb, ferindu-se să se angreneze într-un ritm de joc rapid, care le-ar fi convenit grecilor. *Dinescu* şi *V. Gheorghe* au luptat cu multă hotărîre sub panou, nepermiţînd lui *Trontzos* (2,16 m) să acţioneze în voie şi să culeagă prea multe mingi la coş. Am condus cu 9—2 (min. 4), 11—8 (min. 7), 22—21 (min. 14) şi 28—25 (min. 18).

Şi după reluare, echipa noastră continuă să-şi impună jocul, deşi pe rînd echipa pierde (pentru 5 greşeli personale) pe *Dinescu* şi *V. Gheorghe*. Desigur, în aceste condiţii, sarcina romînilor a devenit din ce în ce mai grea. Echipa noastră secundă a reuşit să păstreze totuşi iniţiativa datorită unor excelente aruncări de la distanţă, realizate de Dimancea, Barău şi Paraschivescu, dar în lupta sub panou „uriaşul" Trontzos nu a mai avut adversar. Scorul se modifică mereu: 55—52 (min. 34) şi 59—56 (min. 36) pentru romîni, dar şi 62—61 (min. 38) şi 64—61 (min. 39) pentru greci. Trecem din nou la comandă (65—64 în min. 40) şi în ultimele secunde, *Panayotarakos* a beneficiat de o suită de 4 aruncări libere cu care a adus victoria echipei sale.

R. Blanchard **(Franţa) şi *Gh. Dinescu*** **(R.P.R.) au condus următoarele formaţii: ROMÎNIA II: Dinescu 6, Dimancea 10, Paraschivescu 8, Popa 2, Barău 12, Gheorghe 14, Tursugian 2, Bulat 2, Visner 5, Baltag 4, Dikai; GRECIA: Politis 6, Barlas, Tsavas, Lanthimos, Amerikanos 18, Kontovounisios 4, Panayotarakos 15, Vassiliadis 4, Trontzos 20.**

UN MECI EXCELENT: IUGOSLAVIA–BULGARIA

Baschetbaliştii iugoslavi şi bulgari au oferit un spectacol excelent, gustat din plin de public, care şi-a manifestat deseori satisfacţia prin aplauze la „scenă deschisă".

Începutul întrecerii a fost echilibrat. Iugoslavia a condus ca 8—4 (min. 3), 12—10 (min. 5), 16—12 (min. 8), dar de fiecare dată bulgarii au refăcut handicapul pînă la un coş. Din minutul 10, însă, valoroasa formaţie iugoslavă acţionează cu mai multă hotărîre, *Koraci* şi *Djerdja* realizează contraatacuri fulgerătoare şi scorul urcă: 24—16 (min. 12), 28—18 (min. 14). Aici, baschetbaliştii bulgari proaspăt intraţi pe teren (în min. 11 antrenorul Nikola Kolev a schimbat tot „cincimea" cu care începuse meciul) fac o încercare de a răsturna situaţia, dar nu reuşesc decît să ajungă la o diferenţă de şase puncte: 26—32 (min. 17), pentru că superioritatea în lupta sub panou a echipei iugoslave face ca la orice aruncare ratată mingea să revină acesteia. În plus, atacul vicecampionilor lumii funcţionează fără reproş, astfel că evoluţia scorului devine net favorabilă Iugoslaviei. Totuşi, în ultimele minute, echipa Bulgariei mai are o zvîcnire şi reuşeşte să reducă diferenţa (care ajunsese la peste 20 de puncte) la 14 puncte. Principalul autor al acestei reveniri a fost agilul *Dimov*, care a impresionat prin impetuozitatea pătrunderilor şi siguranţa aruncărilor de la distanţă.

Scorul de 86—72 (41—31) în favoarea reprezentativei iugoslave a fost realizat de *Koraci* 21, *Gordici* 6, *Rajkovici* 8, *Djerdja* 8, *Kovacici* 9, *Raznatovici* 2, *Daneu* 10, *Petricevici* 12, *Djurici* 8, *Nicolici* 2 pentru învingători; *Dimov* 12, *Ilcev* 1, *Toşev* 2, *Mihailov* 5, *Stoicov* 8, *Donev* 8, *Filipov* 12, *Sahanicov* 9, *Brînzov* 11, *Atanasov* 3, *Maleev* 1 pentru învinşi. Au condus bine arbitrii *I. Uyguc* (Turcia) şi *Al. Dănilă* (Romînia).

Jocurile de aseară

IUGOSLAVIA LA A III-A VICTORIE

Prima partidă de vineri a adus vicecampionilor mondiali a treia victorie consecutivă. Întîlnind formaţia secundă a ţării noastre, *Iugoslavia* a obţinut victoria cu scorul de 112—46 (50—21). Şi dacă succesul baschetbaliştilor iugoslavi nu era pus — sub nici o formă — la îndoială, în schimb, aşteptam din partea „secunzilor" noştri o replică mai consistentă. Dar, în timp ce excelenţii jucători iugoslavi au făcut din nou o partidă bună, formaţia romînă a acţionat timid, fără obişnuita-i tenacitate, resemnîndu-se într-un mod cu totul inexplicabil. Baschetbaliştii romîni au acţionat lent, de cele mai multe ori static şi au greşit nenumărate încercări la coş, mai ales de la semidistanţă.

Al. Dănilă (R.P.R.) şi *C. Lalos* (Grecia) au condus următoarele formaţii: IUGOSLAVIA: Gordici 8, Koraci 26, Rajkovici 8, Kovacici 23, Djerdja 10, Raznatovici 4, Daneu 3, Petricevici 9, Eiselt, Tvetkovici 7, Djurici 8, Nikolici 6; ROMÎNIA (tin.): Dinescu 15, Dimancea 8, Paraschivescu, Antonescu, Barău 2, Gheorghe 10, Tursugian 2, Negoiţă 2, Bulat 1, Visner 3, Dikai, Baltag 3.

JOC VIU DISPUTAT: GRECIA–TURCIA 80–69 (35–32)

Încă de la primul fluier al arbitrilor, temperamentul jucătorilor din ambele echipe şi-a pus amprenta pe joc. Dacă acestui temperament i se adaugă remarcabila tehnică individuală a majorităţii celor ce au jucat, ca şi precizia demnă de evidenţiat în aruncările la coş din săritură, ne vom putea face o imagine clară a acestui meci dinamic, spectaculos.

Dacă în prima parte a întîlnirii scorul ca şi desfăşurarea jocului au putut fi caracterizate drept echilibrate, imediat după reluare Grecia a luat un adevărat... start, ajungînd la o diferenţă de 9—11 puncte, menţinută pînă la sfîrşitul partidei. Este adevărat că formaţia turcă s-a apropiat în minutul 30 (55—61) şi se părea că va reface handicapul. De altfel, antrenorul ei a recurs, pe parcurs, la diferite mijloace: apărare „presing" şi chiar introducerea în joc, pentru prima dată în acest campionat, a uriaşului Iren Imre (2,18 m!). De rezolvat, nu a rezolvat însă nimic, deoarece formaţia Greciei s-a orientat tactic şi scorul s-a mărit chiar pînă la 14 puncte diferenţă (min. 34: 67—57 şi, mai apoi, 73—59). Ne-au plăcut Politis, Trontzos şi Panayotarakos din echipa Greciei, Büyükaycan şi Ortac din cea a Turciei, bineînţeles alături de Americanos şi Kaftanoglu, capetele de afiş ale celor două echipe. Cuplul G. Vincze (R. P. Ungară)—Gh. Dinescu (R. P. Romînă) a arbitrat formaţiile: GRECIA: Politis (8), Barlas (5), Americanos (18), Panayotarakos (12) Vassiliadis (14), Trontzos (23); TURCIA: Uyguc (17), Esel (6), Kaftanoglu (15), Ortac (10), Bariş (8), Poyrazoglu (5) Büyükaycan (6), Cubucku (2), Iren.

ROMÎNIA–BULGARIA 90–81 DUPĂ O PARTIDĂ PALPITANTĂ

Reprezentativele Romîniei şi Bulgariei au furnizat aseară — într-una din partidele decisive ale Balcaniadei — un joc de o rară spectaculozitate. Mai mult chiar, prin evoluţia foarte strînsă a scorului şi, în general, prin dîrzenia cu care echipele şi-au disputat şansele, meciul a fost palpitant, ţinînd încordată atenţia publicului din primul minut şi pînă în ultima secundă de joc.

Că partida va fi foarte disputată s-a văzut din primele minute, cînd selecţionata ţării noastre a condus, dar la diferenţă de numai un coş. Din minutul 14 însă baschetbaliştii bulgari cedează în faţa presiunii atacurilor jucătorilor romîni şi diferenţa începe să crească: 28—26 (min 14), 30—26, 34—28 (min. 15), 38—30 şi 40—30 (min. 17). Şi noi, ca şi numeroşii spectatori, speram că vom fi lipsiţi de emoţiile unei noi apropieri — la scor — a formaţiei bulgare. Aceasta, însă, se apără cu o dîrzenie rar întîlnită (utilizează foarte bine presingul pentru oprirea contraatacurilor), atacă decis şi — în repriza secundă — reuşeşte să egaleze şi chiar să conducă cu 52—51 (min. 25), 60—55 (min. 27). A fost o perioadă în care apărarea baschetbaliştilor noştri — în general slabă — a fost foarte penetrabilă, iar atacurile timide. În plus, s-a făcut simţită eliminarea lui Spiridon pentru 5 greşeli personale.

De la 55—60, componenţii reprezentativei romîne se mobilizează, se ţin „scai" în apărare de adversarii lor, iar în atac alternează în mod surprinzător aruncările de la distanţă cu contraatacurile şi jocul poziţional. În plus, aportului deosebit adus de Albu şi Cristian Popescu — cei mai buni jucători ai echipei — se adaugă acţiunile mai hotărîte ale lui Novacec care este faultat des şi transformă numeroase aruncări libere. Drept urmare, intervine egalarea (min. 31: 62—62) şi apoi luăm conducerea printr-un coş înscris de Novacec. În continuare, formaţia romînă păstrează iniţiativa şi îşi sporeşte treptat avantajul (min. 32: 68—64, min. 36: 78—68). În final, baschetbaliştii bulgari fac eforturi deosebite pentru a reface handicapul, dar calmul şi hotărîrea jucătorilor noştri decid rezultatul în favoarea lor cu scorul de 90—81 (45—42).

Au marcat: Albu 25, Spiridon 4, Nedef 3, Nosievici 2, Novacec 33, C. Popescu 23 pentru Romînia; Dimov 22, Toşev 4, Mihailov 6, Donev 10, Filipov 11, Sahonikov 12, Brinzov 10, Atanaşov 6 pentru Bulgaria. Au condus Blanchard (Franţa) şi Uyguc (Turcia).

Cronici redactate de: D. STANCULESCU, AD. VASILIU şi GH. RUSU-ŞIRIANU

CLASAMENTE...

GENERAL

1. Iugoslavia	3	3	0	290:191	6
2. Romînia	3	3	0	242:194	6
3. Grecia	3	2	1	220:226	5
4. Bulgaria	3	1	2	211:231	4
5. Turcia	3	0	3	191:220	3
6. Romînia tin.	3	0	3	157:249	3

CALIFICARE PENTRU „EUROPENE"

1. Romînia	1	1	0	82: 67	2
2. Grecia	1	1	0	80: 69	2
3. Turcia	2	0	2	136:162	2

COŞGETERII

1. Novacec (Romînia) 71 puncte.
2. Koraci (Iugoslavia) 69 puncte.
3. Amerikanos (Grecia) 58 p.; 4—5. Albu (Romînia) şi Trontzos (Grecia) 51 p.;
6. Dimov (Bulgaria) 48 p.;
7—8. Kaplanoglu (Turcia) şi Panayotarakos (Grecia) 45 p.;
9. Kovacici (Iugoslavia) 35 p.;
10. Ortac (Turcia) 34 p.

PROCENTAJE LA ARUNCĂRI LIBERE

1. Koraci (Iugoslavia) 81%.
2. Novacec (Romînia) 79%
3. Petricevici (Iugoslavia) 78%.

UN OASPETE NEAŞTEPTAT LA BALCANIADĂ...

ALI STRUNKE — *secretar general al Federaţiei suedeze de baschet*: **„Mi-am petrecut o săptămînă din concediu în frumoasa dv. staţiune de pe litoral, Mamaia, şi aflînd că în Bucureşti se desfăşoară Balcaniada de baschet mi-am întrerupt drumul spre casă pentru o zi. Sînt profund impresionat de calitatea jocurilor pe care le-am văzut şi de forma excelentă a sportivilor iugoslavi. Şi regret profund că nu pot asista şi la meciul de mîine (n.n. sîmbătă), dintre *Romînia* şi *Iugoslavia* în care văd o mare finală".**

Viitoarele ediţii ale campionatelor balcanice de baschet

Joi dimineaţă s-a desfăşurat în Capitală conferinţa federaţiilor de baschet din ţările balcanice. La lucrările conferinţei au participat: presedintele F.R. Baschet şi al comitetului de organizare a celei de a VI-a ediţii a Balcaniadei, Ion Tulpan; vicepreşedintele comitetului de organizare a Balcaniadei, Tudor Vasile; secretarul permanent al campionatelor balcanice, Octav Dimitriu; din partea federaţiei bulgare — Krasen Ivanov şi Nikola Kolev; din partea federaţiei greceşti — Athanase Mandellos şi Demetre Aristouvoulou; din partea federaţiei iugoslave — dr. Radomir Saper; din partea federaţiei turce — Muammer Pamuk; din partea federaţiei romîne — Aurel Predescu.

În cadrul lucrărilor O. Dimitriu a prezentat raportul de activitate şi raportul financiar al secretariatului permanent al campionatelor balcanice, iar delegaţii Iugoslaviei, Greciei şi Bulgariei au prezentat informări asupra desfăşurării primelor două ediţii ale Balcaniadei feminine, precum şi asupra celei de a doua ediţii a campionatului balcanic pentru juniori.

Totodată s-a stabilit ca viitoarea ediţie a campionatului balcanic pentru seniori să se desfăşoare în luna decembrie a anului viitor la Tirana. Organizarea celei de a treia ediţii a campionatului balcanic pentru seniore a fost atribuită Romîniei (luna decembrie 1965), iar cea de a treia ediţie a întrecerii pentru echipele de juniori, Iugoslaviei (august 1965).

Lucrările conferinţei s-au desfăşurat într-o atmosferă de cordialitate şi deplină înţelegere.

AGENDA CAMPIONATULUI

SÎMBĂTĂ 19 SEPTEMBRIE

Ora 16: ROMÎNIA II — TURCIA

Ora 17,30: GRECIA — BULGARIA

Ora 19: IUGOSLAVIA — ROMÎNIA

DUMINICA 20 SEPTEMBRIE

Ora 16: BULGARIA — ROMÎNIA II

Ora 17,30: TURCIA — IUGOSLAVIA

Ora 19: ROMÎNIA — GRECIA

Ora 20,15: Festivitatea de închidere.

Programul întrecerilor sportive din Capitală

SIMBĂTĂ

BASCHET: Sala Floreasca, de la ora 16: Romînia II — Turcia, Grecia — Bulgaria şi Iugoslavia — Romînia, meciuri în cadrul Balcaniadei.

FOTBAL: Stadionul „23 August", de la ora 16,00: Dinamo Bucureşti — Sliema Wanderers (C.C.E.); stadionul Giuleşti, de la ora 16 Tehnometal — Rapid Buc (jun.).

VOLEI: Sala Dinamo, de la ora 17: R.P.R. I — R.P.R. II (feminin) şi R.P.R. — R.P.P. (masculin).

RUGBI: Stadionul Dinamo, de la ora 16: Dinamo — Gloria (camp. republican).

DUMINICA

BASCHET: Sala Floreasca, de la ora 16: Bulgaria — Romînia II, Turcia — Iugoslavia, Romînia — Grecia şi Festivitatea de închidere a Balcaniadei.

RUGBI: Stadionul Steaua (Ghencea), de la ora 9 Steaua — Ancora Galaţi (camp. rep.).

SPORTURI NAUTICE: Lacul Snagov, de la ora 10,30: „Cupa Steaua" la canoe-canoe.

MOTO: Stadionul Dinamo, de la ora 10: Faza a II-a a campionatului republican de dirt-track.

HANDBAL: Teren Dinamo, de la ora 9: Ştiinţa Buc. — Ştiinţa Cluj (m) Progresul Buc. — Ştiinţa Galaţi (f), Dinamo Bucureşti — Gwardia Gdansk (m) — meci internaţional.

FOTBAL: Teren Gloria ora 10: Metalul Buc. — Siderurgistul Galaţi (cat. B) stadionul Giuleşti, ora 11,30 Tehnometal — Rulmentul Braşov (cat. C); Teren Timpuri Noi, ora 11: Flacăra roşie — Unirea Răcari (cat. C) stadionul „23 August", teren III, ora 11,30: Metalul Buc — Rapid Mizil (jun.); teren IV, ora 11: Viitorul Electronica — Portul Constanţa (jun.); Teren C.P.B., ora 10,30: C.S.Ş. Buc. — Petrolul Ploieşti (jun.); stadionul Dinamo, ora 9: Dinamo Buc. — Flacăra roşie Buc (jun.); Teren Steaua II, ora 10,30: Steaua — Unirea Răcari (jun.); Teren Ştiinţa-Tei ora 11,30: Ştiinţa Buc. — Electrica Constanţa (jun.) Teren Veseliei, ora 9: Dinamo Victoria — Progresul Bucureşti (jun.).

CICLISM: Ora 9,30, velodromul Dinamo: începerea campionatele orăşeneşti de ciclism pe pistă. Se desfăşoară probele: viteză şi adiţiune de puncte (seniori), urmărire pe echipe (juniori cat. I) şi viteză (juniori cat. II-a).

De la stînga la dreapta: Koraci (Iugoslavia), Dimov (Bulgaria), Demian (Romînia), Buyukaykan (Turcia), Amerikanos (Grecia), Barău (Romînia II), Kaplanoglu (Turcia), Visner (Romînia II), Nedef (Romînia), A. Atanasov (Bulgaria), Dar (Iugoslavia) şi Alp (Turcia).

Văzuţi de Neagu Rădulescu

Steaua s-a întors din Irlanda

Micro-interviu, la Băneasa

Steaua s-a întors joi seară de la Londonderry. Cu avionul. Pe aeroportul Băneasa, nu scăpăm prilejul să luăm un scurt interviu colectiv, pe o singură temă: *cum a fost?*

Primul interlocutor: antrenorul Ilie Savu:

— *Willie Ross a avut dreptate, Derry City a fost de nerecunoscut acasă. Irlandezii au alergat de două ori mai mult decît la București, exercitînd o presiune extraordinară, în prima repriză. Ei au atacat fără contenire poarta lui Eremia, dar acesta și în primul rînd Dumitru Nicolae, Petescu, Ienei și ceilalți apărători au jucat foarte bine, blocînd toate acțiunile gazdelor...*

Fotografie de la Londonderry. Eremia, portarul echipei bucureștene, în acțiune.

— *Apoi,* continuă Feri Zavoda, *după pauză, am ieșit noi la atac, combinînd spectaculos, recoltînd aplauze în tribune și goluri pe teren. „Cuplul" Constantin—Creiniceanu a construit cîteva faze de mare efect, două dintre ele încheindu-se cu goluri...*

— *Jocul,* ne spune antrenorul Ilie Savu, *a trezit mare interes la Londonderry. După cele ce au scris ziarele de acolo, cu prilejul acestei partide a fost înregistrat record de spectatori. Derry City n-a pierdut acasă decît de două ori în ultimii trei ani. Meciul pierdut cu noi a fost al treilea.*

— *De altfel,* remarcă Feri Zavoda, *cronicile apărute în ziarele de astăzi* (joi 17) — *„News Letter", de exemplu — apreciază în mod deosebit jocul echipei noastre, acordindu-i calificative excelente. I-a impresionat mai ales repriza a doua, cînd, într-adevăr, formația noastră a reușit să desfășoare un joc mult aplaudat...*

— Și, acum?

— *Acum, turul doi...*

P. VALENTIN

Mîine, patru meciuri echilibrate în categoria A

Campionatul categoriei A continuă. Lipsesc — temporar — din competiție trei formații. Așadar, în afară de Steaua, Dinamo și Rapid care dau „grosul" de jucători pentru lotul olimpic, celelalte formații dispun de garnituri complete. Suporterii vor putea urmări cu același interes evoluțiile favoriților, încurajîndu-i în continuare pentru o cît mai bună comportare. Mai... văduviți sînt spectatorii bucureșteni, deoarece doar Progresul a rămas pe „barricade" — pînă la 25 octombrie — să reprezinte fotbalul din Capitală. Vor fi însă recompensați după întoarcerea lotului olimpic de la Tokio, cînd jocurile restanță vor abunda.

Etapa de mîine, a IV-a, programează întîlniri la Arad, Iași, Oradea și Craiova unde gazdele: U.T.A., C.S.M.S., Crișul și Știința primesc în ordine vizita echipelor Petrolul, Progresul, Minerul Baia Mare și Steagul roșu. Partidele se anunță atractive. Învingător la Arad, Petrolul va lua în actuala situație conducerea în clasament. U.T.A. însă care la ora actuală deține „lanterna" va căuta, firesc, să scape de ea. Iată deci, dacă vreți, o „miză" în jocul de mîine pe care jucătorii textiliști îl vor susține cu petroliștii. O partidă așteptată cu interes de... gazde se dispută la Iași, unde C.S.M.S. are prima șansă în fața echipei Progresul. Progresul a jucat joi la Roșiori cu echipa de categorie B — C.F.R., pe care a întrecut-o cu 2—0, iar ieșenii s-au antrenat în familie. Iată și cele două formații probabile care se vor întîlni mîine pe stadionul din dealul Copoului. Progresul: Cosma — I. Constantinescu, Ivănescu, Stanciu, I. Popescu — Știrbei, D. Popescu — Al. Constantinescu, Stoicescu, M. Voinea, Iofciulescu. C.S.M.S.: Constantinescu — V. Popescu, Moțoc, Vornicu, Deleanu — Humă, Ștefănescu — Matei, Voica, Danilet, Cuperman.

De la Baia Mare corespondentul nostru, V. Săsăranu, ne relatează că formația locală nu va alinia mîine „11"-le de bază. Motivul? Cinci titulari: Cromeli, Pinzaru, Soo, Bay și Cacoveanu sînt accidentați și nu vor apărea în formația pe care antrenorii o vor alinia la Oradea. În atari condiții, plus avantajul terenului, echipa locală are posibilitatea să cucerească cele două puncte în clasament.

Un meci echilibrat, deschis oricărui rezultat, se dispută la Craiova. Oaspeți: echipa Steagul roșu. Ambele echipe au suferit duminica trecută înfrîngeri. După cum ne transmit corespondenții noștri din aceste localități, în rîndul ambelor echipe domnește o vie dorință de... reabilitare. Acordăm prima șansă echipei craiovene. Dar, vom vedea...

Sliema Wanderers evoluează duminică la Pitești și marți la Timișoara

Formația malteză Sliema Wanderers, adversara campioanei noastre, Dinamo București, în meciul pe care îl susține astăzi în **„Cupa campionilor europeni"**, a mai perfectat două jocuri în țara noastră. Mîine fotbaliștii din Malta vor evolua la Pitești în compania echipei Dinamo, iar marți la Timișoara, unde vor întîlni pe Știința.

92 de meciuri în 79 de localități!

Activitatea fotbalistică va cunoaște mîine o zi plină: 4 meciuri în categoria A și program complet în categoriile B și C, ca și în întrecerea juniorilor, care debutează cu acest prilej. După o socoteală simplă se vor disputa 92 de meciuri în 79 de localități!

„Capul de afiș" al jocurilor din prima serie a categoriei B îl constituie partida Metalul București — Siderurgistul Galați, în care fosta participantă în campionatul categoriei A va trebui să demonstreze că poziția actuală de fruntașă a clasamentului nu este întîmplătoare. Este așteptată cu interes și evoluția Unirii Rm. Vîlcea la Galați, în compania Științei. În seria a II-a, meciul zilei se dispută la Timișoara unde echipa locală C.F.R., fruntașă în campionatul trecut și... ultima clasată acum, va căuta, desigur, să refacă terenul pierdut în dauna formației C.S.M. Sibiu, actualmente pe locul al doilea. Liderul, Jiul Petrila, joacă la Arad cu Vagonul, proaspăt promovată în categoria B. Stîrnește interes și partida Clujeana — Știința Timișoara.

Dar în categoria C? Judecînd după rezultatele primei etape și forma arătată de echipe, cele mai interesante partide par a fi Flamura roșie Tecuci — Metalosport Galați și Ceahlăul P. Neamț — Fructexport Focșani (seria Est), Tehnometal București — Rulmentul Brașov și Portul Constanța — Progresul Alexandria (seria Sud). Electromotor Timișoara — Metalul Tr. Severin și Minerul Deva — Victoria Călan (seria Vest), Faianța Sighișoara — Metalurgistul Baia Mare și Flamura roșie Oradea — Chimica Tîrnăveni (seria Nord).

În sfîrșit, în campionatul republican de juniori în care se întrec 100 de echipe, cele două formații care s-au întîlnit în finala ultimei ediții au meciuri dificile: actuala campioană, echipa Clujeana (fost C.S.M. Cluj) joacă la Tîrnăveni cu Chimica (seria a IX-a), iar Știința Galați pe teren propriu cu Petrolul Moinești (seria a II-a).

Cu balonul rotund în jurul lumii

DUPĂ RETRAGEREA ECHIPEI ITALIEI DIN TURNEUL OLIMPIC

După cum am anunțat, echipa de fotbal a Italiei nu va participa la turneul final olimpic din Japonia. Această hotărîre a Comitetului Olimpic Național Italian și a Federației de fotbal din Italia a fost luată în urma sesizării făcute de Comitetul olimpic din Japonia către C.I.O. Forul olimpic internațional a întreprins o anchetă riguroasă pentru a stabili dacă jucătorii din echipa Italiei sînt profesioniști sau nu. În urma investigațiilor făcute de cancelarul C.I.O., Otto Mayer, acesta a aflat că anumiți jucători ca de pildă Sandrino Mazzola sînt profesioniști.

La aflarea știrii că Italia s-a retras din turneul final, un purtător de cuvînt din Federația de fotbal din Japonia a declarat că în locul Italiei nu va fi inclusă nici o altă echipă. Grupa din care făcea parte Italia va rămîne cu trei echipe: **Argentina, Japonia și Ghana,** urmînd ca primele două să se califice pentru turul următor. Firește, în acest fel Japonia și-a mărit considerabil șansele de a se califica în sferturile de finală.

ÎN COMPETIȚIILE OFICIALE DIN EUROPA

Zilele trecute s-au mai desfășurat o serie de meciuri din cadrul primului tur al „Cupei campionilor europeni", „Cupei cupelor" și „Cupei orașelor tîrguri".

În „CUPA CAMPIONILOR EUROPENI": La Belfast, echipa Glentoran a terminat la egalitate (2—2) în primul meci cu Panathinaikos. Jucînd în deplasare, la Luxemburg, Benfica a luat un avans apreciabil (5—1) în fața formației locale Aris. Tot în primele meciuri, Rapid Viena a dispus cu 3—0 de Shamrock Rovers, iar D.W.S. Amsterdam a învins pe Fenerbahce Istanbul cu 3—1. În fine, Chaux de Fonds (Geneva) este a treia echipă calificată pentru turul al doilea (după Gyori Vasas și Liverpool). În meci retur, elvețienii au învins Stade Français cu 2—1, după ce primul meci îl terminaseră la egalitate (2—2).

În „CUPA CUPELOR": La Istanbul, Galatasaray a terminat din nou la egalitate (1—1) cu Aufbau Magdeburg, urmînd să aibă loc un al treilea meci. Echipa portugheză Porto a învins formația Lyon (3—0) avînd mari șanse să obțină calificarea în turul al doilea.

În „CUPA ORAȘELOR TÎRGURI": La Praga, Spartak Sokolovo a surclasat echipa Anorthotis (Cipru) cu 10-0, în timp ce alte două partide s-au terminat la egalitate: Roma — Aris Salonik 0—0, iar Belenenses (Grecia) — Shelburne 1—1. (primele jocuri).

● În meci de pregătire, echipa olimpică a Ungariei a dispus cu 2—0 de formația austriacă L.A.S.K.

CUM A JUCAT INTERNAZIONALE LA BUENOS AIRES

După cum comentează ziarele, meciul pentru „Cupa intercontinentală" dintre Independiente și Internazionale disputat la Buenos Aires nu s-a ridicat la un înalt nivel tehnic. Argentinienii au folosit așezarea 1—2—3—5, iar italienii 1—4—3—3. Pînă la accidentarea fundașului argentinian Rolan, gazdele au fost superioare, după care italienii au avut o netă dominare teritorială. Singurul gol a fost înscris de Independiente în min. 58 de Rodriguez, la un contraatac. Acest avantaj pare însă insuficient pentru revanșa de la Milano (23 septembrie).

CAMPIONATUL U.R.S.S.

Meciurile disputate în cea de-a 24-a etapă a campionatului U.R.S.S. s-au încheiat cu următoarele rezultate: Dinamo Tbilisi — Dinamo Moscova 2—1; Șahtior Doneț̆k — Dinamo Minsk 0—5; Moldova Chișinău — Kairat 1—0; S.K.A. Rostov pe Don — Zenit 2—1, Dinamo Kiev — Spartak Moscova 2—2; T.S.K.A. — Aripile Sovietelor 4—2. În clasament conduce Torpedo Moscova, 31 puncte (un joc mai puțin), urmată de S.K.A. Rostov pe Don 31 puncte, Dinamo Tbilisi 30 puncte.

Scrisoare din Praga

ASISTÎND LA MECIURILE FOTBALIȘTILOR CEHOSLOVACI

Aflat în concediu la Praga, am avut prilejul să asist la cîteva meciuri de fotbal, să-i văd la „lucru" pe viitorii noștri adversari în calificările campionatului mondial de la Londra și — poate — în turneul final al J. O. de la Tokio. Am vizionat cîteva jocuri de campionat: Dukla—Otrocovice, Spartak Sokolovo — Slovan Bratislava și C.K.D. Praga—Trencin. De asemenea, am urmărit echipele de juniori Dukla, Spartak Sokolovo, C.K.D. Praga, Spartak Rodnice.

În general echipele cehoslovace folosesc așezarea 1—3—3—4, dar linia de fund, la nevoie, este completată de un mijlocaș cu o mare capacitate de manevră, care o dată cu lichidarea pericolului din fața porții proprii, se avîntă curajos în atac.

Echipele din categoria A au o pregătire fizică și tehnică bună. Jucătorii cehoslovaci au rezistență în regim de viteză, mai ales extremele care vin foarte des în apărare. Stau foarte bine pe picioare. Luptă energic pentru mingi înalte. Protejează bine mingea cu corpul.

În tehnică fotbaliștii cehoslovaci folosesc cu succes:

— atacuri prin alunecare (nu numai fundașii);

— joc de cap (nu numai la apărători);

— dribling fin și în plină viteză (fac chiar abuz de dribling);

— preluări de minge în plină viteză și cu imediata apropiere de adversar;

— schimbări derutante de direcție a mingii;

— centrări din plină viteză și cu precizie bună.

Față de celelalte procedee, trasul la poartă este nesatisfăcător, iar fenta de corp este rar folosită.

În general, în meciurile de campionat se joacă bărbătește. Arbitrii însă penalizează prompt orice tendință de joc incorect. La fluierul arbitrului mingea este adusă imediat la locul infracțiunii, iar jucătorii care întîrzie repunerea mingii în joc sînt avertizați de arbitri.

COLEA VÎLCOV
antrenor

Ultimele zile pentru procurarea biletelor SPORTEXPRES!

Au mai rămas foarte puține zile pînă la închiderea vînzării pentru concursul SPORTEXPRES trimestrul III. Așadar, dacă nu v-ați procurat pînă acum biletele pentru acest popular concurs, este bine s-o faceți neîntîrziat.

Vă reamintim că la concursul Sportexpres trimestrul III se atribuie 34.440 premii, printre care: 30 AUTOTURISME (Moskvici, Skoda-Octavia, Fiat „600" și Trabant-Combi), EXCURSII ÎN STRĂINĂTATE, motociclete, frigidere, televizoare, magnetofoane etc., etc.

În fotografia alăturată vă redăm un aspect de la plecarea unui grup de cîștigători ai excursiilor oferite la tragerile și concursurile organizate de Loto-Pronosport.

Vreți să deveniți posesori ai unor asemenea premii?

Cumpărați-vă neîntîrziat biletele pentru concursul Sportexpres — trimestrul III!

★

Rezultatele tragerii premiilor suplimentare oferite posesorilor de bilete Sportexpres trimestrul III — care a avut loc ieri 18 septembrie a.c. — vor apare în „Programul Loto-Pronosport" de marți 22 septembrie a.c.

★

Vă facem cunoștință cu programul concursului Pronosport nr. 39 din 27 septembrie a.c.

1. Progresul — Steagul roșu
2. Farul — Minerul Baia Mare
3. C.S.M.S. — Crișul
4. Știința Craiova — Dinamo Pitești
5. Siderurgistul Galați—Știința Galați
6. Flacăra Moreni — Dinamo Bacău
7. Jiul Petrila — Minerul Lupeni
8. C.F.R. Timișoara — Știința Tim.
9. Catania — Juventus
10. Lanerossi — Milan
11. Genoa — Bologna
12. Cagliari — Sampdoria

PRONOSPORT

Premiile concursului Pronosport nr. 37 din 13.IX.1964.

Categoria I: 15,1 variante a 7.866 lei.
Categoria a II-a: 365,6 variante a 183 lei.
Categoria a III-a: 3389,2 variante a 29 lei.

LOTO-CENTRAL

La tragerea specială Loto-central din 18 septembrie 1964, au fost extrase din urnă următoarele numere: 59 83 55 79 61 45 74 41 37 35 Premii suplimentare: 23 83 58.

Premii suplimentare în obiecte și bani:

Extragerea I 50 24 30 Extragerea a II-a 80 15 85 Extragerea a III-a 78 87 89 14 Extragerea a IV-a 39 47 89 78, Extragerea a V-a 25 71 18 44, Extragerea a VI-a 90 78 58 8 48, Extragerea a VII-a 10 6 41 55 18 Extragerea a VIII-a 41 21 1 12 66, Extragerea a IX-a 88 51 89 53 19, Extragerea a X-a 88 50 13 78 81 Extragerea de 2 numere: 53 18 Fond de premii: 1.522.149 lei

Tragerea următoare va avea loc vineri 25 septembrie a.c. la Slatina.

Rubrică redactată de Loto-Pronosport.

HANDBAL în 7

ACTUALITĂŢI

Campionatele republicane îşi continuă desfăşurarea conform programului. Mîine se dispută etapa a III-a, care oferă cîteva puncte de atracţie.

„TRIPLAJUL" DE LA DINAMO

Prin prezenţa unei partide internaţionale, programul de mîine dimineaţă de la „Dinamo" atrage atenţia în primul rînd. Reamintim acest „triplaj":

Ora 9,00: Ştiinţa Bucureşti—Ştiinţa Cluj *(m)*

Ora 10,15: Progresul Bucureşti—Ştiinţa Galaţi *(f)*

Ora 11,30: Dinamo Bucureşti—Gwardia Gdansk *(R.P. Polonă).*

Fireşte că pe primul plan se situează jocul echipei noastre campioane, care face cu acest prilej prima verificare într-un meci internaţional în vederea participării la „Cupa campionilor europeni".

★

Dintre meciurile din ţară se cuvine să subliniem pe cele de la Galaţi (Ştiinţa—Ştiinţa Tim.), *Reghin* (Ştiinţa Tg. Mureş—Steaua), *Oneşti* (Cauciucul—Raf. Telcajen), *Reşiţa* (C.S.M.-Voinţa Sibiu), *Iaşi* (C.S.M.S.—Recolta Hălchiu) — *la băieţi, Cluj* (Ştiinţa—Tractorul), *Timişoara* (S.S.E.—Mureşul), *Sighişoara* (Voinţa—Voinţa Odorhei) — *la fete.*

AMÎNĂRI ŞI REPROGRAMĂRI DE MECIURI

● *Din cauza turneului echipei Gwardia Gdansk, meciul Dinamo Braşov—Dinamo Bucureşti se dispută astăzi. Partida Ştiinţa Petroşeni—Dinamo Bacău a fost amînată la 24 septembrie.*

● *La cererea echipei Ştiinţa Timişoara şi cu acordul Ştiinţei Bucureşti, meciul dintre aceste echipe, fixat pentru mîine, a fost amînat la 6 octombrie.*

● *Deoarece Ştiinţa Tg. Mureş a fost sancţionată cu ridicarea dreptului de organizare pe teren propriu, meciul său cu Steaua se va disputa la Reghin.*

21 DE ECHIPE ÎN „C.C.E."!

La ediţia 1964—65 a „Cupei campionilor europeni" (masculin) s-au înscris 21 de echipe, ceea ce reprezintă un record în materie. Federaţia franceză de handbal, care organizează această competiţie, nu a comunicat încă tabloul jocurilor, ci numai jocurile preliminare: Rapid Viena—Medveşciak Zagreb, Grasshoppers (Elveţia)—Flemallois (Belgia), O. D. Haag (Olanda) — camp. Luxemburg, Benfica Lisabona—U. C. Ivry (Franţa) şi AZS Kattowice (Polonia)—Honved Budapesta.

SCRIMA

Consideraţii după finalele „republicane"

● DE LA O TRĂGĂTOARE LA O ECHIPĂ ● FLORETIŞTII LA ÎNĂLŢIME ● UN SEMN DE ÎNTREBARE: SPADA ● PENTRU FORŢĂ SAU FINEŢE LA SABIE

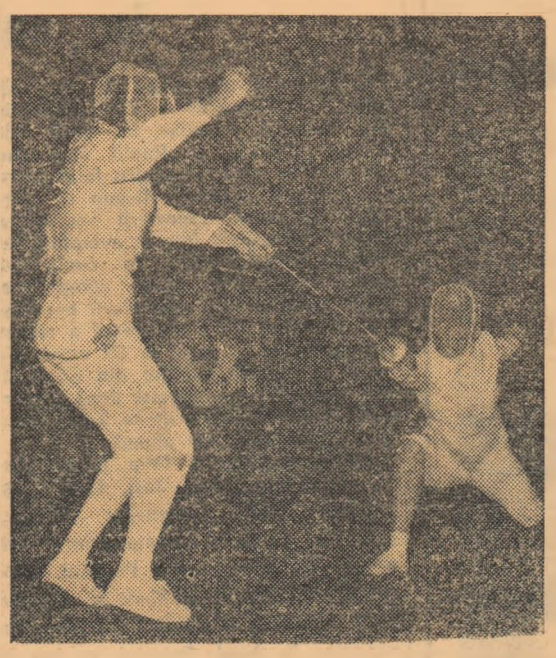

Maria Vicol (Progresul), campioană republicană la floretă pe 1964, în plin asalt. Adversară: Geta Sachelarie (Steaua).

Foto: T. Roibu

După trei manşe, toate la fel de disputate, scrimerii noştri fruntaşi şi-au desemnat campionii. Competiţia a cîştigat în interes datorită şi faptului că s-a desfăşurat în anul olimpic, astfel că fiecare dintre concurenţi n-a făcut... economie de efort pentru a-şi cîştiga un loc în lotul care pleacă la Tokio.

● Ca şi în ediţiile precedente ale finalelor, floreta s-a prezentat cel mai bine. Fetele şi-au confirmat calităţile şi valoarea, ele au dovedit că deţin o formă excelentă. Acest adevăr s-a putut verifica şi cu prilejul unor întîlniri internaţionale (campionatele mondiale de tineret de la Budapesta, turneul de la Berlin, „Cupa Jantie", concursul internaţional de la Constanţa etc). **Avem, spre deosebire de anii din urmă, nu numai o trăgătoare de mare clasă, Olga Szbo, ci o întreagă echipă de valoare internaţională.** Modificîndu-şi substanţial concepţia tactică şi devenind totodată adepta stilului ofensiv, **Maria Vicol** s-a „văzut" mai mult ca oricînd. Cele trei victorii consecutive realizate în faţa Olgăi Szabo atestă aceste aprecieri. Foarte bine se prezintă şi celelalte trăgătoare din lot: **Ana Enc-Derşidan**, foarte aproape de valoarea lui Szabo şi Vicol, **Suzana Tasi**, într-o puternică revenire, **Ileana Ghiulai**, care se apropie de forma ei din ajunul „mondialelor" de tineret, **Ecaterina Iencic**, tot mai tenace de la un concurs la altul. O menţiune specială pentru **Marina Stanca** care a renunţat la... timiditate şi acum ştie să-şi valorifice din plin alonja (este cea mai înaltă trăgătoare din lot) şi să scoată tuşe sigure în faţa unor adversare teoretic superioare. Progrese simţitoare au făcut şi floretistele **Manuela Chira** şi **Maria Luţki**.

● **Băieţii floretişti** s-au prezentat şi ei la... înălţime. **I. Drîmbă, T. Mureşanu, I. Falb, A. Csipler, I. Zilahi** au fost trăgătorii cei mai constanţi, foarte apropiaţi ca valoare. Primii patru, prezenţi într-o suită de întreceri internaţionale, s-au impus categoric. La toţi se observă o bună pregătire fizică şi specifică, o orientare tactică superioară. Sub aşteptări s-a prezentat doar **St. Haukler**, lipsit de mobilitate, de rezistenţă şi cu o serie de greşeli tactice care l-au.... coborît tocmai pe locul 6 în clasamentul celor mai buni floretişti ai ţării. Cum explică această stare de lucruri antrenorii lotului olimpic şi ce măsuri socot necesar să se ia?

● Deşi spada a avut o desfăşurare spectaculoasă, valoarea ei n-a satisfăcut nici de data aceasta. Cu mici excepţii (**D. Popescu, D. Ionescu, T. Sîrbulescu, C. Ţintea, I. Korosi**) n-avem aşa cum ar fi de dorit o rezervă de spadasini, în măsură să ne asigure afirmarea pe plan internaţional. Din urmă „vin", într-adevăr, cîteva elemente care promit (**Gh. Cristof-Ploieşti** şi **Al. Mironov** — Craiova), dar nu-i suficient. Conducerea federaţiei preconizase crearea unui centru de perfecţionare, la Bucureşti. Acesta a şi luat fiinţă, la „juridice" sub conducerea antrenorului C. Georgescu, dar viaţa lui a fost de scurtă durată. Trebuie luate măsuri energice, trebuie acţionat cu mai multă convingere. Este greu de presupus că, aşa cum avem floretişti şi sabreri valoroşi, n-am putea forma şi spadasini care să-şi facă simţită mai mult prezenţa.

● Sabrerii s-au prezentat în evident progres. **I. Drîmbă, D. Mustaţă** (care redevine trăgătorul impetuos din anii precedenţi), **O. Vintilă, C. Nicolae, Gh. Alexe, Z. Rohoni** au fost — credem — cei mai buni. În evident progres şi totuşi — dacă este să ţinem seama de cerinţele actuale — încă sub necesităţi. Sabia noastră nu a ajuns încă să se ridice la nivelul floretei, de pildă, cu toate că elementele ei de tehnică sînt mult mai reduse. **Se pune prea mult accent pe forţa loviturilor şi prea puţin pe fineţea lor.** Cine loveşte mai tare sau cine dovedeşte pe planşă mai multă subtilitate? Antrenorii vor trebui să găsească soluţii pentru împletirea acestor două caracteristici. Aşa cum se petrec lucrurile de altfel în toate ţările cu tradiţie în sabie.

TIBERIU STAMA

ŞAH

Semifinalele s-au încheiat la mare luptă

De ieri la prînz, 16 şahişti au trecut pragul ultimei etape a campionatului ţării. Promovarea de la semifinale la finală s-a făcut într-o ambianţă de mare luptă, „reţuşuri" survenind chiar în ultima rundă a întrecerii.

Grupa I semifinală, de la Bucureşti, are cîştigător pe Paul Voiculescu, distanţat la ½ p. de al doilea clasat, Em. Reicher. Acesta are satisfacţia de a fi rămas singurul neînvins din grupă. Ceilalţi doi calificaţi sînt Ş. Neamţu şi G. Bozdoghină, ultimul revenit puternic, după ce la mijlocul turneului fusese oprit de trei înfrîngeri consecutive... Un efort considerabil pentru a prinde plutonul l-a făcut V. Vaisman. În penultima rundă el a făcut o remiză de luptă cu Neamţu, iar în ultima a trecut peste rezistenţa acerbă a lui Seimeanu într-un dificil final cu o calitate în plus. Ce folos?... Punctajul Sonneborn îl elimină de justeţe. Un alt învins de ultimă oră: Ş. Teodorescu. Cînd avea calificarea ca şi asigurată, pierde o partidă în poziţie superioară la Marcovici, rămînînd apoi la ½ p. de zona „celor 4". Să mai notăm că printre eliminaţi se află şi un vechi obişnuit al finalelor, maestrul M. Rădulescu.

Iată clasamentul: 1. *Voiculescu* 11 p; 2. *Reicher* 10½ p; 3—5. *Bozdoghină, Neamţu* şi Vaisman 10 p; 6. Teodorescu 9½ p; 7. M. Rădulescu 9 p; 8—9. Seimeanu şi Marcovici 8½ p; 10. Andronache 7½ p; 11. Rotaru 6½ p; 12. R. Alexandrescu 6 p; 13. Segal 5½ p; 14. Macri 3½ p; 15. Varzari 3 p; 16. Buzu 1 p.

În a doua grupă bucureşteană lucrurile s-au lămurit ceva mai uşor. Aici trei viitori finalişti împart la egalitate primele locuri: M. Şuta, M. Pavlov şi G. Alexandrescu. Primii doi n-au suferit nici o înfrîngere. Egalitate şi pe următoarele două locuri ale clasamentului — Gh. Gavrilă şi V. Bondoc, primul beneficiind de un Sonneborn superior. Situaţie de-a dreptul dramatică, fiindcă partida dintre cei doi egali, din runda a 9-a, a fost atribuită lui Gavrilă, într-o poziţie teoretică de remiză... Distanţat în clasament termină maestrul C. Botez, „sufocat" parcă de ritmul de înaintare al primilor clasaţi.

Clasamentul grupei a II-a: 1—3. *Şuta, Pavlov* şi *G. Alexandrescu* 11 p; 4—5. *Gavrilă* şi Bondoc 10 p; 6. Botez 8½ p; 7—8. Găureanu şi Pantazi 7½ p; 9. Erdeuş 7 p; 10. Slesingher 6½ p; 11—12. Ionescu şi Dobronăuţeanu 3½ p; 13—14. Dancea şi Ţucă 3 p; 15. Slujitoru 2 p.

★

CONSTANŢA 18 (prin telefon). Momente de intensitate au abundat şi în încheierea semifinalei de la Constanţa. Aici, E. Ungureanu a fost scos din rîndul celor calificaţi prin două înfrîngeri decisive, suferite la Nacht şi Radovici. Aceştia şi-au apărat cu dîrzenie şansele, dar numai al doilea a trecut cu succes de examenul ultimelor runde. Nacht, după două victorii consecutive, n-a putut obţine decît remiză la Şuteu, care intră în finală.

Iată clasamentul: 1. *Partos* 11 p; 2—4. *Radovici, Mititelu* şi *Şuteu* 10½ p; 5—6. Nacht şi Ungureanu 10 p; 7—8. Stănculescu şi Tocăniţă 8 p; 9—10. L. Rădulescu şi Carp 5 p; 11—12. Martin şi Bularda 4½ p; 13. Ştepan 3½ p; 14. Năstase 3 p; 15. Bucătaru 1 p. (*C. Popa*—coresp.).

★

CLUJ 18 (prin telefon). — I. Szabo cîştigă distanţat, fără înfrîngere. O partidă decisivă s-a jucat în penultima rundă: Nacu rezistă cu o figură în minus în faţa lui Halic, eliminîndu-l de la calificare! Clasamentul grupei: 1. *Szabo* 13 p; 2. *Günsberger* 11 p; 3—4. *Puşcaşu* şi *Nacu* 10½ p; 5—6 Buza şi Halic 10 p; 7—8. Naghi şi Rozvan 8½ p; 9. Klein 7½ p; 10. Melau 5½ p; 11. Lazăr 5 p; 12—14. Horvath, Silaghi şi Ardeleanu 4½ p; 15. Folert 3½ p; 16. Simon 3 p. (*P. Radvani* şi *I. Brătan*— coresp.).

LUPTE

ÎN RETURUL CAMPIONATULUI

Echipele iau startul bine pregătite

Astăzi încep întrecerile din cadrul returului campionatului republican de lupte libere seria A, iar peste o săptămînă iau startul şi formaţiile de „clasice". Pentru a cunoaşte amănunte asupra felului cum s-au pregătit echipele în vederea reluării campionatului, am vizitat cîteva secţii din cluburi şi am stat de vorbă cu o serie de antrenori care ne-au furnizat date interesante în această direcţie. În general, sportivii din seria A au făcut intense pregătiri, individualizînd antrenamentele şi punînd accent pe capitolele deficitare. Unii au lucrat pentru menţinerea pregătirii fizice şi îmbunătăţirea tehnicii, alţii pentru perfecţionarea procedeelor specifice de concurs etc. Dar să dăm cuvîntul specialiştilor.

D. CUC, antrenorul echipei de „clasice" de la Dinamo Bucureşti: „Obiectivul nostru este cucerirea pentru a 16-a oară a titlului de campioni. Am axat antrenamentele pe îmbunătăţirea procedeelor, pe menţinerea pregătirii fizice generale, insistînd asupra procedeelor care aduc victorii prin tuş. Este vorba de turul de cap, aruncările cu centură peste braţ, aceasta în lupta de sus, iar în lupta de la parter, pe ridicări de braţ cu treceri la cap, pe simplu şi dublu nelson".

I. BĂTRÎN, Steagul roşu Braşov: „Am fost acum cîteva zile pe acasă şi l-am văzut la lucru pe antrenorul I. Mureşan cu băieţii lui. Mi-a spus că după încheierea întrecerilor din cadrul Spartachiadei republicane a făcut o mică întrerupere — perioadă de tranziţie — după care antrenamentele au fost reluate. Accentul a fost pus pe însuşirea unui număr cît mai mare de procedee şi pe îmbunătăţirea tehnicii. Doar ştiţi că echipa de „libere" de la Steagul roşu aspiră la titlu".

M. BELUŞICA, Rapid Bucureşti: „Ne-am pregătit în mod foarte serios. Am sporit intensitatea antrenamentelor şi le-am făcut tip concurs. Recent am organizat şi o întrecere dotată cu o cupă la care au participat luptători de la Steaua şi Dinamo. Am fost mulţumit de felul cum au evoluat elevii mei".

V. CONSTANTINESCU, Progresul Bucureşti: „Obiectivul nr. 1? Echipa de „clasice" trebuie să evite retrogradarea de care este ameninţată. În acest sens am luat măsurile corespunzătoare. De altfel o să ne vedeţi la lucru săptămîna viitoare".

Întrecerile din prima etapă la „libere" şi restanţa Dinamo, Steaua şi Chimistul Baia Mare la „clasice". au loc astăzi cu începere de la ora 9,30 în sala Giuleşti, pe trei saltele.

V. GODESCU

OINĂ

Primele echipe calificate în finala campionatului republican

Azi şi mîine au loc ultimele jocuri zonale

Jumătate din întrecerile zonale ale campionatului republican pe anul 1964 s-a consumat. Oraşele Tulcea şi Timişoara au găzduit jocurile care au desemnat primele patru echipe calificate în finala pe ţară. Iată cîteva amănunte de la aceste întreceri.

● *TULCEA. — Pe stdionul din localitate şi-au disputat întîietatea formaţiile Dinamo Bucureşti, Petrolul Urlaţi (reg. Ploieşti), Biruinţa Niculiţel (reg. Dobrogea) şi Avîntul Curcani (reg. Bucureşti). A absentat nemotivat echipa Pacea Ţiţeşti (reg. Argeş).*

Jocurile au fost viu disputate, remarcîndu-se îndeosebi cele dintre Dinamo Bucureşti şi Avîntul Curcani (tur-retur). Cu un plus de tehnică, atît în jocul la „bătaie" cît şi la „prindere", dinamoviştii au reuşit să termine neînvinşi. Iată clasamentul: *1. Dinamo 12 p; 2. Avîntul Curcani 6 p; 3. Petrolul Urlaţi 6 p (punctaveraj mai slab).*

După cum se vede, din clasamentul de mai sus lipseşte Biruinţa Niculiţel. Faptul îşi găseşte explicaţia în atitudinea nesănătoasă a instructorului Ion Malciu şi a jucătorilor pe care-i pregăteşte. Aceştia au protestat nejustificat la deciziile arbitrului şi au adus injurii delegaţilor F.R.O. De altfel, jucătorii echipei Biruinţa Niculiţel au subestimat de la început competiţia, prezentîndu-se fără echipament şi legitimaţiile regulamentare. Pentru toate acestea, formaţia Biruinţa a fost exclusă din concurs. La această neplăcută stare de lucruri s-a mai adăugat şi slaba organizare a întrecerilor, terenul fiind inpracticabil şi marcat în pripă.

● TIMIŞOARA. — Stadionul „Progresul" a găzduit întîlnirile dintre echipele Minerul Baia Mare (reg. Maramureş), Victoria Cristeşti (reg. Cluj) şi A. S. Bega Timişoara. Alcătuite în majoritate din elemente tinere, cele trei echipe au oferit întreceri atractive. Deşi lipsită de aportul maeştrilor sportului V. Bălin şi P. Şulea, formaţia Minerul din Baia Mare a reuşit totuşi să se impună, cucerind primul loc în clasamentul final: 1. Minerul 12 p; 2. Victoria Cristeşti 8 p; 3. A. S. Bega 4 p. O notă bună merită echipa colectiviştilor din Cristeşti, care a depăşit pe A. S. Bega, finalistă a campionatului republican de anul trecut.

Consemnăm absenţa, nejustificată, de la competiţie a echipelor campioane ale raioanelor Crişana şi Mureş-Autonomă Maghiară. (*L. Mirea* — coresp.).

● *În urma jocurilor desfăşurate la Tulcea şi Timişoara, echipele Dinamo Bucureşti, Avîntul Curcani, Minerul Baia Mare şi Victoria Cristeşti s-au calificat în finala pe ţară. Azi şi mîine au loc la Calafat şi în comuna Gherăeşti (reg. Bacău) ultimele întreceri zonale pentru desemnarea celorlalte patru finaliste ale campionatului republican.*

SPORTURI nautice

Activitate bogată, azi şi mîine

La sfîrşitul acestei săptămîni, bogată activitate internă de sporturi nautice.

Azi după-amiază, pe lacul Herăstrău, se dispută faza de zonă a campionatului republican de canotaj academic (băieţi şi fete), la care participă cei mai buni canotori din Capitală. Pentru sportivii cluburilor Dinamo şi Steaua, această fază este programată separat, la Snagov.

Finalele campionatului republican de canotaj academic sînt programate la Snagov, în zilele de 28 şi 29 septembrie.

Mîine, la Snagov, se desfăşoară competiţia de caiac-canoe dotată cu „Cupa Steaua".

De la I. E. B. S.

Pentru jocurile de baschet de azi şi mîine din Campionatul Balcanic (m) de la sala Floreasca sînt valabile următoarele legitimaţii eliberate de U.C.F.S./C.G.:

— Roşii şi maro în piele

— Gri în dermatin ale maeştrilor emeriţi şi antrenorilor emeriţi ai sportului

— Verzi de ziarişti, însoţite de delegaţii.

★

Biletele pentru aceste jocuri se găsesc la casele din str. Ion Vidu, Pronosport cal. Victoriei nr. 2 şi la sala Floreasca.

MAGAZIN Sportiv

Lecția de gimnastică

În piatră a rămas întipărită o fracțiune din mișcarea plină de eleganță și grație a gimnastei. Atît de firesc, încît îți face impresia că acum, acum, fata își va termina exercițiul.

„Lecția de gimnastică" este un inspirat basorelief al tînărului sculptor MIRCEA ȘTEFĂNESCU. Lucrarea atrage atenția vizitatorilor expoziției de artă plastică deschisă la Casa Scînteii. Ce l-a determinat pe artist să încredințeze „daltei" sale un subiect de sport? Nu-i greu de ghicit, dacă vom arăta că autorul „Lecției de gimnastică" este el însuși un pasionat al sportului, practicînd schiul și înotul.

Mircea Ștefănescu ne-a mărturisit că are cîteva subiecte sportive inedite. Deocamdată în planurile sale. Noi așteptăm să le vedem în... metal și marmură. *(V. Ch.).*

Foto: V. Bageac

Primele scrieri romînești în favoarea educației fizice

Cea dintîi manifestare publicistică în favoarea educației fizice a fost aceea a doctorului Constantin Caracaș (1773—1828). El este autorul unei importante lucrări cu titlul *„Topografia Țării Romînești și observațiuni antropologice privitoare la sănătatea și bolile locuitorilor"*, tipărită în 1830. Printre alte probleme, el se ocupă de necesitatea exercițiilor fizice scoțînd în evidență influența binefăcătoare a *„petrecerilor"* (jocurilor) și a plimbărilor la cîmp, în aer liber.

Nicolae Bălcescu, figura centrală a Revoluției de la 1848, scrie *„Manualul bunului romîn"* în care, reclamînd *„împodobirea minții cu învățătura"* arată că educația nu înseamnă numai formație intelectuală, ci și educație morală și fizică.

O altă manifestare în favoarea introducerii educației fizice în procesul instructiv-educativ a fost aceea a profesorului ardelean Simeon Bărnuțiu (1808—1864), care în tratatul său de *„Pedagogie"*, tipărit pe la 1870, stăruie asupra necesității armonizării puterilor corporale cu cele intelectuale și morale.

POȘTA MAGAZIN

LIVIU STOIA, student, SIBIU. — 1) Iolanda Balaș a realizat săritura—record de 1,91 m la 16 iulie 1961, la Sofia. 2) Vă publicăm epigrama adresată Științei-Craiova, învinsă duminica trecută cu... 5—0 de Știința Cluj:

Un sfat sincer vă trimite
Un coleg: jucați cu-ardoare,
Căci la fotbal nu se-admite
Nici o... reexaminare!

STELICA POPESCU, PLENIȚA. — 1) Handbalistul Olimp Nodea are 28 de ani. El este originar din comuna Simca Mică, regiunea Brașov. 2) La tir nu sînt omologate ca recorduri mondiale decît performanțele obținute în cadrul Jocurilor Olimpice, campionatelor mondiale și europene și jocurilor panamericane și pan-asiatice. Se poate întîmpla deci — și cel mai recent exemplu ni-l oferă rezultatul lui N. Rotaru la armă liberă calibru redus — ca un trăgător să realizeze o performanță superioară recordului mondial, fără însă ca rezultatul respectiv să primească investitura supremă.

NEAGU VIȘAN, COMUNA JILAVELE. — Rapidiștii n-au cîștigat niciodată campionatul țării la fotbal. Poate au vre-o intenție anul acesta!

MARIN PECHICI, OLTENIȚA. — Doctorul Mircea Sacin-Sibiaș din Codlea despre care am scris în articolul „Sportiv: cu părul alb", nu se mîndrește numai cu cucerirea Insignei de polisportiv la... 75 de ani. Iată și alte performanțe din palmaresul său sportiv: premiul I, la 1960 (deci la vîrsta de 71 de ani) la un concurs de bicicleta de oraș, pe distanța Codlea—Ghimbav, unde, e drept, nu l-a avut ca adversar pe... Constantin Dumitrescu, și locul II, la 1953 (cînd avea „numai" 64 de ani) la un concurs de patinaj organizat la Miercurea Ciuc.

ILIE IVANUȘ, ZIMNICEA — În categoria A, Sasu a jucat în ordine la următoarele echipe: Dinamo București, U.T.A., Minerul Baia Mare.

N. C. MARGAMIT, PLOIEȘTI. — 1) Nu. 2) Tot... nu! 3. De ce, la fotbal, 1—0 este mai bun decît 10-1, de pildă? Am mai răspuns cîndva, la această întrebare. Explicația este simplă din punct de vedere matematic: 10 împărțit la 1=10, în timp ce 1 împărțit la 9 dă infinit. Asta nu trebuie să constituie o primă de încurajare pentru loviturile ineficace. 10—1 ține mai bine la drum lung, decît un biet 1—0, gata să cadă la prima... furtună!

VICTOR BALAN, BUCUREȘTI. — 1) Fostul campion de box al țării, Dumitru Cioboteru, este acum antrenor la Craiova. 2) În 1955, pe stadionul Republicii, Romînia a învins la juniori Polonia cu 8—6.

LUCIAN SOIGAN, BUCUREȘTI. — 1) Recordul mondial la 200 m pe pistă liberă este de 22,3 sec. și are două deținătoare: americanca Wilma Rudolph și australianca Margaret Burwill, care a realizat această performanță, în primăvară. 2) Iată rezultatele pe care le-a înregistrat Avîntul Reșița în 1955, cînd a jucat în categoria A, în meciurile cu Steaua și Dinamo București: 1—3 și 1—7, 1—1 și 0—6. Interesant este că în acel an campionatul a fost cîștigat de... Dinamo!

UN AMIC GALAȚEAN. — Vă publicăm epigrama adresată fotbalistului Titi Hulea, de la Siderurgistul—Galați, „specializat" în autogoluri, care a ținut să fie prezent din prima etapă cu un gol în propria poartă:

Iar ai început-o „tare"
(Eu la goluri mă refer)
Deci n-ar fi nici o mirare
Să ajungi și... golgheter!

DINU NICULESCU, BUCUREȘTI... Și totuși Eugene Hart a boxat în urmă cu ani în Romînia. Ne-a informat despre acest lucru... Ion Geron cu care s-a întîlnit și de care a fost învins la puncte. Într-o vreme, Hart — poreclit „tigrul" — fusese unul dintre cei mai buni „cocoși" din lume.

D. STOICA — București. Aveți dreptate. Brazilienii joacă (1)— 4—2—4, și nu 2—4—2, cum ați citit, de două ori, în rubrica de sport a săptămînalului la care vă referiți. Se înțelege că o echipă de fotbal are 11 jucători și nu 9!

ION POSTAȘU
Desene de N. CLAUDIU

CORESPONDENȚĂ SPECIALĂ

Ultimele noutăți din Tokio

● *Comitetul de organizare al Olimpiadei a terminat de curînd operația de repartizare a „spațiului locativ". Sarcina nu a fost prea ușoară. A fost necesară o astfel de repartizare a celor 8 000 de participanți din 96 de țări, încît ei să aibă ceva comun în privința limbii vorbite, a gusturilor, obiceiurilor. În zece clădiri cu patru etaje vor fi cazați sportivii, în alte patru — sportivele.*

● S-a calculat că în cele trei restaurante din satul olimpic, pe perioada concursurilor se vor prepara peste 660 000 de feluri de mîncare. Ziarele scriu că aceasta va fi „cea mai mare operație culinară" din istoria Japoniei. Restaurantele „FUJI" și „SANURA" pot deservi concomitent 2 500 de sportivi. Meniul va cuprinde zilnic 150 de feluri de mîncare din bucătăria europeană și orientală.

● După calculele Comitetului olimpic japonez, în timpul întrecerilor olimpice drapelele vor fi înălțate și coborîte de 84 000 de ori. Compania japoneză „SIGNAL", care se ocupă de problema steagurilor, înainte de a trece la confecționarea lor, a desfășurat o importantă activitate de cercetare. S-a constatat că cel mai dificil lucru este acela de a respecta dimensiunile și culorile exacte ale steagurilor naționale. A fost necesară studierea constituțiilor, au fost consultate ambasadele, comitetele olimpice.

● *Au fost executate 12 steaguri experimentale din diverse materiale. Tradiționalele materiale de mătase, bumbac și lînă vor fi înlocuite cu un nou material elastic, neinflamabil — „exlan".*

● Japonia vrea să uimească lumea cu cele mai rapide reportaje din istorie despre rezultatele întrecerilor sportive. Concurența acerbă și imensul interes manifestat de cititori au determinat presa japoneză să întocmească din timp, cu un an înainte de deschiderea Jocurilor, fișe sistematizate cu date și fotografii privind participanții probabili ai Jocurilor, articole despre mulți sportivi de frunte din lume.

Au fost puse la punct și metodele de transmitere urgentă a materialelor. Astfel, vor fi folosite aparate portative în greutate totală de 12 kg. pentru transmiterea fotografiilor de la locul întrecerilor la redacții. Pentru transmiterea textelor scrise de mînă se va folosi un aparat în greutate doar de 4 kg.

● *Autoritățile locale din Tokio iau toate măsurile ca orașul să se prezinte curat în perioada Jocurilor Olimpice. Pentru prima dată, în oraș au apărut urne pentru aderea gunoiului. În locul măturilor și lopeților, pe străzi au început să apară mijloace mecanice de întreținere a curățeniei. Zi și noapte la fiecare cinci minute sînt întrerupte emisiunile radio, iar vocea crainicului anunță: „Olimpiada! Să facem curățenie în orașul Tokio!"*

● O brigadă mobilă, compusă din 250 de polițiști, își va exercita funcțiunea, din momentul sosirii sportivilor la Tokio, în cartierul rezervat femeilor în „satul olimpic". Acest impozant corp de polițiste este înzestrat cu 10 mașini prevăzute cu aparate de radio emițătoare, 64 de motociclete și 12... cai.

IUJI TSUDA
ziarist

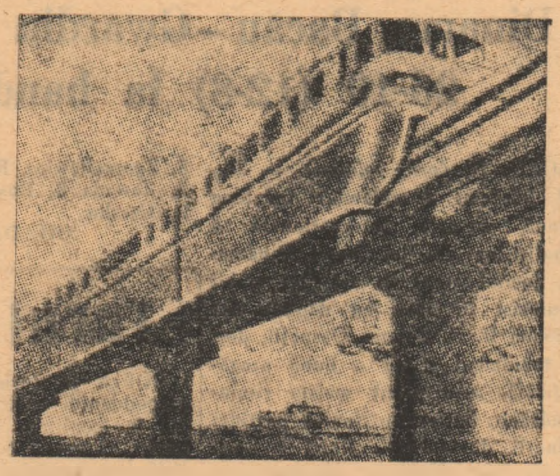

La Tokio a fost dat în folosință trenul aerian care face legătura dintre satul olimpic și centrul orașului. Trenul alunecă pe o singură șină și străbate distanța de 13 km în aproximativ 15 minute. Va fi un ajutor substanțial dat participanților la J. O. fiindcă pe străzile aglomerate ale capitalei japoneze un vehicul obișnuit face acest drum în cel puțin 1 oră și jumătate!

DE TOATE

Cunoscuta echipă mexicană Guadalajara nu va putea fi, în următorii trei ani, nici campioană a țării sale și nici deținătoare a Cupei, călăr dacă ar cîștiga toate meciurile! Într-adevăr, din cauză că nu s-a prezentat la finala cu Racing Haiti din cadrul „Cupei Americii Centrale", Guadalajara a fost sancționată într-un chip puțin obișnuit: timp de trei ani ea va participa la jocurile de campionat și de cupă, fără ca rezultatele înregistrate să conteze în clasament.

Cea mai solicitată atletă la Jocurile Olimpice de la Tokio va fi, se pare, englezoaica Mary Rand. Ea va participa în ziua de 14 octombrie la proba de săritură în lungime, în zilele de 16 și 17 la pentatlon, în 18 și 19 la 80 m garduri și în 20 și 21 octombrie la ștafeta 4x100 m.

Nu numai suporterii sînt colecționari de insigne, ci și sportivii înșiși. Astfel, fotbalistul Manfred Schmidt, de la F. C. Stuttgart, a adunat pînă acum... 1200 de insigne.

Ernst Joachim Kuppers nu este numai cel mai rapid inotător din lume la 100 m spate (1:0,8) ci, fără îndoială și cel mai ... inalt. Cu cei 2,02 metri pe care îi măsoară, el ar putea fi și un bun pivot la baschet...

Delegația australiană la J. O. de la Tokio va cuprinde 306 persoane. Forurile sportive australiene nu dispun însă de fonduri decît pentru deplasarea a 271 persoane.

Japonezii își pun candidatura la 10 000 m. Cel puțin așa lasă să se întrevadă excelentul rezultat reușit recent de fondistul nipon Tsubaraya: 28:52,6.

O ștafetă cu 3500 de participanți

Nu de mult, primarul orașului New York, Robert Wagner, a dat startul în „Cursa pentru fonduri olimpice". Este vorba de o uriașă ștafetă care transportă o „torță olimpică" de la New-York la Los Angeles, cu scopul de a strînge 1 milion de dolari, necesari pentru deplasarea lotului S.U.A. la Tokio.

Primarul Wagner a înmînat torța fostului campion olimpic Jesse Owens, care după cîțiva zeci de metri (el nu mai are acum 20 de ani, ci... 50!) a predat-o unui alergător mai tînăr, care a plecat cu ea mai departe.

La această ștafetă participă 3 500 de atleți. Cursa se încheie la 27 septembrie, la Los Angeles.

ȘTIAȚI CĂ...

...la J. O. de la Tokio în afară de cei 7 000 de atleți din 96 țări vor mai participa în calitate de trimiși speciali 700 de ziariști și 300 de fotografi reprezentînd principalele ziare și publicații din lume, mai bine de 300 tehnicieni de presă, 800 de reporteri de radio și televiziune și 180 corespondenți ai agențiilor de presă? Alți 1800 de lucrători în presă vor deservi această enormă masă de ziariști.

...la Jocuri se vor decerne 163 titluri olimpice? Ele se vor împărți după cum urmează: 6 pentru sporturi de echipă (baschet, fotbal, hochei, voleibal, voleibal feminin și polo pe apă), iar 157 la restul disciplinelor. Atletismul însumează 36, dintre care 24 pentru bărbați boxul 10, luptele 16 (opt la „libere" și opt la „clasice"), gimnastica 14, tirul 6. Natația concurează alături de atletism: 22, din care 10 titluri se vor atribui la femei.

În timpul J. O. populația orașului olimpic va atinge cifra de 14—15 000 locuitori?.

...recent la Tokio s-a întocmit și o statistică a biletelor vîndute străinilor pentru J. O.? Iată cum arată aceasta 1. S.U.A., 70 078 bilete cumpărate; 2. Australia, 11828; 3. Anglia 7 227; 4. Germania, 6 179; 5 Franța 4 927; 6. U.R.S.S. 1.222.

Umor

Părerea lui Herrera

Întrebat „de ce depinde succesul unui antrenor?", Helenio Herrera a răspuns:

— Pentru a reuși în această meserie se cere să fii competent, să ai simț psihologic și... condiție fizică. Dar cel mai important lucru este să fii în bune relații cu conducătorii clubului!

ÎN PATRU RÎNDURI

În categoria C echipa Faianța Sighișoara a învins la Sighet pe Forestiera.

După mine performanța
De la Sighet este semnul
Că pe stadion Faianța
E mai tare decît lemnul!

Handbaliștii de la Rapid și Steaua nu s-au prezentat pe terenul Dinamo la meciurile din „Cupa orașului București".

„Pașii", prin regulament,
Sînt opriți la acest joc.
De aceea, evident,
Dînșii au rămas pe loc.

V. D. POPA

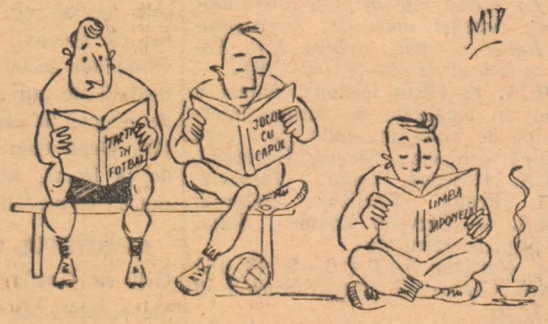

Pregătiri pentru Tokio.
Desene de Mircea Ivănescu

În meciul de volei masculin de joi

R. P. Romînă—R. P. Polonă 3-0

Revanşa întîlnirii — astă-seară la Dinamo

Joi seară în sala Dinamo, în primul meci susţinut cu echipa R.P. Polone reprezentativa masculină a R.P. Romîne a învins detaşat: *3—0, (9, 8, 12)*, jucînd în formaţia *SZOCS—Nicolau (BĂRBUŢĂ) — Fieraru (GANCIU) — Derzei—Schreiber (Grigorovici) — GANCIU (Nicolau)*. Polonezii au aliniat garnitura: *KOKZERKIEWICZ—Gosciniak (Biatek) — SZYMCZYK — Zdunczky (Opitka). — SZCZEPANOWSKI — Gatz (Szewczyk)*.

Meciul, condus de cuplul *Armeanu—Dinicu*, a avut o desfăşurare animată, mai cu seamă în primul şi în cel de al treilea set. Explicaţia se găseşte, pe de o parte, în replica hotărîtă dată de formaţia poloneză, tînără, cu posibilităţi aproape egale în atac ca şi în apărare şi practicînd în ofensivă un joc foarte variat; pe de altă parte, echilibrul partidei l-a determinat şi comportarea sub valoarea sa reală a echipei noastre, care prezentînd unele scăderi în defensivă şi discontinuitate în precizia atacurilor — s-a desprins cu greutate de adversar în fiecare final de set.

Reprezentativa olimpică a R.P. Romîne întîlneşte echipa R.P. Polone din nou astă-seară în sala Dinamo, cu începere de la ora 19, cînd e de dorit ca voleibaliştii noştri să le ofere spectatorilor, sub toate aspectele, jocul de calitate pe care-l aşteaptă de la ei.

„Uvertura" reuniunii voleibalistice de astăzi de la Dinamo pune ca şi joi faţă în faţă, începînd de la ora 17, formaţiile feminine R.P.R. I şi R.P.R. II. E vorba, de asemenea, de o partidă atractivă, deoarece în partida de alaltăieri *R.P.R. II (Todorovschi — Schreiber—Chezan — Vanea — Florescu — Colceriu)* a dispus cu *2—1 (12—15, 15—12, 15—4)* de *R.P.R. I (Enculescu — Goloşie — Popescu — Ivănescu — Mocanu — Lăzeanu)*.

CONSTANTIN FAUR

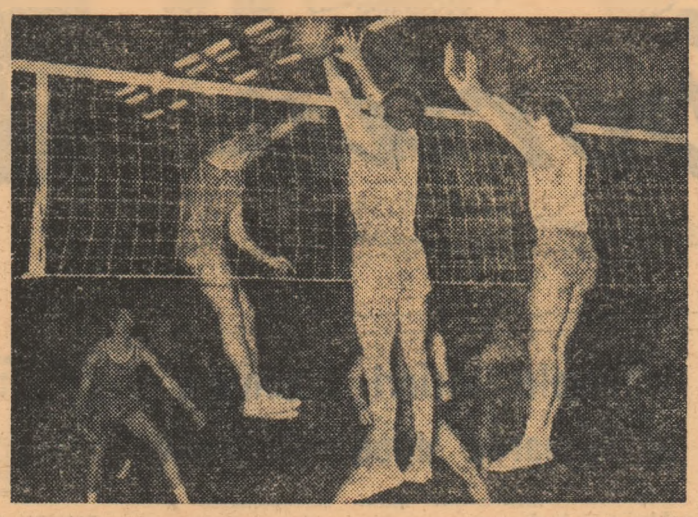

Atac reuşit al echipei romîne în meciul de joi, cu tot blocajul prompt al voleibaliştilor polonezi.
Foto: T. Chioreanu

Trăgătorul Şt. Popovici pe locul II în „Marele premiu al oraşului Brno"

În zilele de 12 şi 13 septembrie, la Brno (R.S. Cehoslovacă), s-a desfăşurat un important concurs internaţional de talere şi skeet la care au participat trăgători din R.P. Romînă, R.P. Bulgaria, R.D. Germană, R.F. Germană, R.P. Polonă, Austria, Belgia, Italia şi R.S. Cehoslovacă. Tradiţionalul concurs, dotat cu marele premiu al oraşului gazdă, a reunit pe standurile de tragere pe cei mai buni trăgători cu arma de vînătoare din Europa. Sportivii noştri au avut o comportare bună. St Popovici s-a clasat pe locul doi în pro ba de skeet cu 191 talere. I. Albesc pe locul opt cu 187 t. şi D. Danci cu acelaşi număr de puncte. Locul a revenit concurentului Wirnhier (RFG) La talere aruncate din şanţ s-au înre gistrat următoarele rezultate: 1. Rehde (R.D. Germană) 194 p; 2. Smelczynsk (R.P. Polonă) 192 p; 3. Scalzone (Ita lia) 191 p.

ÎN ULTIMUL MECI DE VERIFICARE

Echipa masculină de gimnastică a Romîniei a obţinut o nouă victorie

Înaintea plecării la Tokio, echipa masculină olimpică de gimnastică a R.P. Romîne a susţinut un ultim meci de verificare la Oslo, în compania selecţionatei Norvegiei. Potrivit înţelegerii între cele două federaţii de specialitate, clasamentul oficial s-a întocmit numai la exerciţiile liber alese, echipa noastră terminînd învingătoare cu scorul de 280,80 p faţă de cele 276,00 p realizate de gazde. La individual, s-a concurat atît cu exerciţii liber alese cît şi cu exerciţii impuse. Aici, primul s-a clasat gimnastul norvegian Harald Wigaard, cu 112,85 p, urmat de campionul ţării noastre, Anton Cadar, cu 112,80 p. Victoria realizată de gimnastul norvegian i-a permis acestuia să fie selecţionat pentru întrecerile olimpice din capitala Japoniei. Următoarele locuri la individu compus au fost ocupate de trei compo nenţi ai echipei noastre olimpice Orendi 111,75 p, Tohăneanu 111,60 Silaghi 111,40 p.

Secretarul general al F.R.G. Cla diu Atanasiu, care a însoţit echip ne-a relatat că gimnaştii noştri au lă sat o foarte bună impresie în capital Norvegiei, fiind aplaudaţi în nume roase rînduri. Televiziunea norvegia nă, care-şi propusese la început s transmită în direct timp de o oră în trecerile gimnaştilor a hotărît chiar timpul competiţiei să transmită concursul, mai bine de 3 ore.

★

Echipele masculine şi gimnaştii ind viduali participanţi la J.O. de la Toki au fost împărţite în patru grupe concurs. Iată componenţa acestora, ţări: grupa A: Coreea de Sud, Iugo slavia, Cehoslovacia, Italia, R. P. Coreeană, Suedia, Norvegia; *grupa B* Taivan, Polonia, Filipine, Iran, R. Mongolă, Finlanda, S.U.A., Pakistan *grupa C:* Australia, Franţa, Luxem burg, Ungaria, India, Elveţia, Islanda *grupa D:* Spania, R.A.U., Argentin U.R.S.S., Japonia, Romînia, Bulgari Cuba. Urmează să fie repartizată chipa unită a Germaniei.

Convorbire cu Tokio

Ieri, prin intermediul „telexului" am luat un prim contact cu tehnicienii romîni plecaţi înainte pentru a asigura condiţii optime sportivilor noştri care vor sosi în curînd în capitala Japoniei.

N-au trecut nici cîteva minute de la comanda efectuată şi iată că pe hîrtie apar primele cuvinte bătute la maşină.

— *„Aici Tokio, vineri 18 septembrie, ora locală 19"*...

O clipă ne uităm la ceasul nostru şi constatăm diferenţa celor 7 ore... Prin urmare, la noi în ţară este ora 12!

Aflăm în continuare, primele noutăţi:

„Timpul la Tokio este bun. Primele delegaţii sportive au început să sosească în oraşul J.O. — 1964. Azi am vizitat satul olimpic Hachioji unde va fi cartierul general al cicliştilor. Organizatorii au avut grijă ca locul de cazare a cicliştilor să fie cît mai aproape de velodrom. Satul cicliştilor este situat la circa 50 metri de velodrom si... la 100 m. de start şi sosire. Primii sosiţi, printre care cicliştii spanioli, francezi şi italieni au început antrenamentele.

Sportivii romîni vor locui în satul olimpic în două blocuri. Băieţii — în blocul nr 10, fetele — în blocul nr. 4, iar arbitrii vor fi cazaţi la hotelul „Daychi". Menţionăm că în satul olimpic, condiţiile de cazare şi de alimentaţie sînt excepţionale. Camerele sportivilor au cîte două şi trei paturi.

Presa japoneză se ocupă îndeaproape de marele eveniment sportiv. Ea publică numeroase interviuri, declaraţii, prezentări de sportivi care au şanse la medalii olimpice. Sosirea delegaţiei sportivilor romîni este aşteptată aici cu un viu interes".

G. OVIDIU

Dinamo Bacău—Gwardia Gdansk 26-19 (12-8) la handbal

BACĂU, *18 (prin telefon).* — Publicul băcăoan a aplaudat îndelung o nouă victorie internaţională a handbaliştilor din localitate. Dinamoviştii, jucînd atent în apărare, mobil şi fantezist în atac, au depăşit net campioana R. P. Polone. Oaspeţii, deşi buni tehnicieni şi cu o bună pregătire fizică, n-au putut rezista ritmului îndrăcit impus în finalul partidei de tinerii dinamovişti. După o perioadă de joc echilibrat, sfîrşitul primei reprize şi începutul celei de a doua (în min. 35 scorul a fost de 14—12), gazdele au depăşit echipa oaspe. Meciul a fost condus foarte bine de Pandele Cîrligeanu (Bucureşti). Au marcat: Sauer 9, Martini 7, Schneider 5. Moldovan 4 şi Horobăţ pentru Dinamo, respectiv Jagotzinsky 3, Zgorzallewicz, Rozwadowski, Steinke 5, Zawada 3, Rusekiewicz 3, Zachruk 2, Czosko.

GH. DĂLBAN — coresp.

Pe scurt

● Turneul candidatelor la titlul mondial de şah a continuat la Suhumi cu disputarea partidelor întrerupte. Margareta Teodorescu a cîştigat partida cu şahista americană Gresser, Ivanova a pierdut prin depăşirea timpului de gîndire la Milunka Lazarevici, Konarkovska a învins-o pe Eretova şi Zatulovskaia pe Ranniku. În clasament după 6 runde conduc Zatulovskaia şi Konarkovska cu cîte 4,5 puncte, urmate de Lazarevici — 4 puncte şi două partide întrerupte.

● *Campionatul european feminin feroviar de volei a luat sfîrşit la Varna cu victoria echipei U.R.S.S. Pe locurile următoare s-au clasat echipele R.S. Cehoslovace, R.P. Romîne, R.P. Polone, R.P. Bulgaria, R.P. Ungară şi R. D. Germană. În ultimele meciuri au fost înregistrate următoarele rezultate: U.R.S.S.—R.P.R. 3—0; R.S. Cehoslovacă—R.P. Polonă 3—0; R.P. Bulgaria—R.P. Ungară 3—1.*

● În prima zi a turneului internaţional de tenis de la Sofia, jucătorul romîn Gheorghe Boaghe l-a învins pe bulgarul Petrov cu 6—0, 6—2, iar polonezul Belanowicz pe Pampoulov cu 6—2, 6—3. La turneu participă sportivi din R.P. Polonă, R.P. Romînă, R. S. Cehoslovacă, R. D. Germană, R.S.F. Iugoslavia şi R.P. Bulgaria.

● *La Roma, într-un meci internaţional de baschet masculin, reprezentativa Italiei a învins echipa R.P. Polone cu scorul de 60—56 (32—29).*

SOFIA, 18 (Prin telefon). Astăzi a început în localitate un turneu internaţional de volei masculin, la care participă echipele: Steaua Bucureşti, T.S.K.A. Moscova, Legia Varşovia, Dukla Praga, Partizan Belgrad, T.D.N.A. — Cerveno Zname Sofia. Iată primele rezultate:

Dukla—Partizan 3—1 (10,—8, 13, 14) T.D.N.A. Cerveno Zname—Steaua 3—0 (13, 4, 9).

Sîmbătă Steaua întîlneşte echipa T.S.K.A Moscova.

(T. H.)

Pregătiri olimpice pe toate meridianele

DELEGAŢIA olimpică a U.R.S.S. va fi alcătuită din 341 de sportivi, dintre care 273 bărbaţi şi 68 femei. Sportivii sovietici vor participa la toate disciplinele incluse în programul olimpic, în afară de fotbal şi hochei pe iarbă. Selecţia olimpicilor sovietici a fost făcută după numeroase concursuri, la care au participat aproape 100 000 de sportivi din întreaga ţară, iar cu pregătirea diferitelor loturi s-au ocupat 175 de antrenori şi 200 de specialişti şi medici. Media de vîrstă a participanţilor olimpici este de 25 de ani. Cel mai tînăr component al delegaţiei sovietice este eleva Tamara Susnova, în vîrstă de 14 ani, recordmană unională la înot, iar cel mai vîrstnic, Constantin Alexandrov, concurent la probele de iahting. Iuri Maşin a declarat că sportivii sovietici speră ca la Olimpiada de la Tokio să cîştige 40—50 medalii de aur şi să obţină circa 700 de puncte în clasamentul neoficial pe ţări. După cum se ştie, la Olimpiada de la Roma, echipa U.R.S.S. a obţinut 43 de medalii de aur şi 683 puncte.

COMITETUL OLIMPIC GREC a hotărît ca Grecia să participe la jocurile olimpice de la Tokio cu o delegaţie de 18 sportivi, la atletism, lupte, iahting şi tir.

ECHIPELE OLIMPICE MASCULINE DE VOLEI ale R.S. Cehoslovace şi Republicii Arabe Unite s-au întîlnit la Cairo în două meciuri de verificare. Voleibaliştii cehoslovaci au cîştigat în ambele partide cu scorul de 3—2.

DELEGAŢIA R.S. CEHOSLOVACE pentru Olimpiada de la Tokio va fi alcătuită din 107 sportivi, 17 antrenori, 9 arbitri, 23 de oficiali. Printre oficiali se află şi fostul campion olimpic Emil Zatopek. Sportivii cehoslovaci vor participa la următoarele discipline: atletism, box, ciclism, fotbal, caiac-canoe, gimnastică, nataţie, volei, canotaj academic, tir, haltere, iahting.

LA UN concurs atletic desfăşurat la Kiev, sportivul sovietic Ghenadi Blizneţov a stabilit un nou record unional la săritura cu prăjina, trecînd peste ştacheta ridicată la 4,90 m. Vechiul record deţinut de acelaşi atlet era de 4,81 m.

LA BUDAPESTA se desfăşoară un turneu internaţional preolimpic de polo pe apă. În primele jocuri s-au înregistrat următoarele rezultate: R. P. Ungară — Austria 13—0 (2—0; 3—0; 4—0; 4—0); R.S. Cehoslovacă — Franţa 9—4 (2—1; 3—1; 3—1; 1—1).

AGERPRES

Turul ciclist al Bulgariei

SOFIA 18 (prin telefon, de la corespondentul nostru). — Marţi a început în localitate Turul ciclist al Bulgariei. Traseul competiţiei măsoară 1840 km, împărţiţi în 12 etape. Se întrec echipe din Belgia, Anglia, R.D. Germană, Italia, Polonia, Romînia, Ungaria, Franţa, Cehoslovacia, Iugoslavia, precum şi mai multe formaţii bulgare, în total 80 de concurenţi.

Etapa I, desfăşurată în circuit pe străzile Sofiei, a cuprins un traseu de 6,200 km, pe care cicliştii l-au parcurs de 12 ori. Victoria a revenit ciclistului Diepold (R.D.G.) cu timpul de 1h 57:49,0. Sportivii romîni au fost cronometraţi toţi cu 1h 58:05, atribuindu-li-se următoarele locuri: Stoica 13, Moldoveanu 33, Ziegler 34, Zanoni 38, Gera 40.

Etapa a II-a (Sofia—Pernik, 163 km) a revenit ciclistului maghiar Juhasz, cu timpul de 4h 45:20. Joi s-a disputat etapa a III-a (Pernik—Vr ţa, 180 km). Învingător: D. Koţ (Bulgaria) cu timpul de 5h 17:05. Ge şi Ziegler, primii sosiţi din echipa r mînă, au realizat timpul de 5h 29:5

Vineri, etapa a IV-a (Vraţa—Pleve 108 km) a fost cîştigată de D. Koţ cu 2 h 31:50. Alergătorii romîni s-a clasat pe următoarele locuri: 32 — Stoica 2h 32:55, 33 — Ziegler acela timp, 37 — Gera 2h 34:[illegible], 56 — Mo doveanu 2h 50:25.

După patru etape, în clasamentul i dividual general conduce Juhasz 14h 38:02, iar în clasamentul pe ech pe — Ungaria, urmată de Bulgaria Cicliştii romîni ocupă următoare locuri: 26 — Ziegler 14h 56:15, 29 Gera 14 h 58:12, 32 — Stoica 14 h 59:3 54 — Moldoveanu 15h 25:10. Echip romînă se află pe locul 9.

TOMA HRISTOV

Gheorghe Costache a cucerit titlul de campion european la juniori

(Urmare din pag. 1)

avut — în aceeaşi probă — VIRGIL ŢIBULSCHI, clasat pe locul secund cu 56,46 m.

REZULTATE TEHNICE: BAIEŢI: Ciocan: 1. GHEORGHE COSTACHE (Romînia) 62,12 m — nou record republican de juniori (v. r.: Gh. Costache 61,44 m); 2. V. Ţibulschi (Romînia) 56,46 m; 3. Sebasta (Cehoslovacia) 56,19 m; **Înălţime:** 1. Matveev (U.R.S.S.) 2,04 m; 2. Johnsson (Suedia) 2,01 m; 3. Palkatov (U.R.S.S.) 1,98 m. Concurenţii clasaţi pe locurile 4—7 au sărit 1,95 m — printre ei aflîndu-se şi atletul nostru Şerban Ion; 110 m g: 1. Pisculin (U.R.S.S.) 14,5; 2. Martinek (Polonia) 15,0; 3. Morelato (Franţa) 15,0. Viorel Suciu — clasat pe locul V cu 15,1 — a ratat locul II împiedicîndu-se la ultimul gard. În serii, Viorel Suciu ocupase locul II cu 15,0; **100 m:** 1. Traikov (Bulgaria) 10,6; 2. Lepedeev (U.R.S.S.) 10,8; 3. Kuch (Polonia) 10,8. P. Ciobanu a repetat rezultatul din serii (10,8), clasîndu-se pe locul V.; **greutate:** 1. Feher (Ungaria) 17,05 m; 2. Grabovschi (Polonia) 15,95 m; 3. Bufan (Italia) 15,66 m; Gh. Luchian a aruncat 14,70 m, ocupînd locul VIII.; **3000 m:** 1. Haase (R.D. Germană) 8:25,4; 2. Blum (R. D. Germană) 8:31,6; 3. Pavlicevi (Iugoslavia) 8:32,2. Ilie Cioca a fo cronometrat cu 8:47,8 clasîndu-se locul IX. FETE: lungime: 1. Kirszen tein (Polonia) 6,19 m; 2. Sanders (R. F. Germană) 5,83 m; 3. Zamfirov (Bulgaria) 5,78 m. Gabriela Rădule cu a ocupat locul VIII cu 5,48 m; **100 m.** 1. Globukovska (Polonia) 11,6 serii: 11,5); 2. Buharina (U.R.S.S. 12,0; 3. Hohme (R. D. Germană) 12, **greutate:** 1. Kisova (U.R.S..S) 16, m; 2. Niagolova (Bulgaria) 13,17 m 3. Rudova (Bulgaria) 12,23 m.

Iată şi rezultatele cîştigătorilor ser ilor disputate în prima zi: **800 m b ieţi:** Seria I: Kamper (R. F. Germană 1:54,6; seria a II-a: Raike (U.R.S.S. 1:54,8. Alergătorul nostru Horia St n-a obţinut calificarea în finală, cl sîndu-se pe locul V în serie cu 1:55,8 **600 m plat fete:** Seria I: LEONTIN FRUNZA (Romînia) 1:34,6; seria II-a: Ollanson (Suedia) 1:34,7; ser a III-a: Eberth (R. D. Germană 1:33,8. Elisabeta Baciu: locul V c 1:37,7.

Campionatele europene de atletis pentru juniori continuă sîmbătă şi d minică.