PROLETARI DIN TOATE ȚĂRILE, UNIȚI-VĂ!

SPORTUL popular

Organ al Uniunii de Cultură Fizică și Sport din R.P.Romînă

Anul XX – Nr. 4547 ★ Joi 29 octombrie 1964 ★ 4 pagini 25 bani

ACTUALITATEA sportivă

LUNI, 2 NOIEMBRIE

ÎNCEPE CEA DE A XVI-A OLIMPIADĂ DE ȘAH

A fost definitivată componența echipei care va reprezenta țara noastră la cea de a XVI-a ediție a Olimpiadei de șah, programată la Tel Aviv începînd de la 2 noiembrie. Cei patru titulari ai echipei romîne, în ordinea de joc a meselor, sînt: maeștrii internaționali **Theodor Ghițescu, Florin Gheorghiu** și **Victor Ciocîltea**, maestrul sportului **Corvin Radovici**. Ca rezerve ale echipei au fost desemnați maeștrii **Gheorghe Mititelu** și **Constantin Botez**.

Echipa țării noastre va fi condusă de profesorul universitar emerit **Ion Gudju**, care este și delegatul României la cel de al 35-lea congres al Federației internaționale de șah (F.I.D.E.). Antrenorul echipei este maestrul sportului **Veniamin Urseanu**.

Amploarea competiției care începe săptămîna viitoare în capitala Izraelului este legată și de faptul că se împlinesc 40 de ani de la prima ediție a Olimpiadelor de șah, disputată în anul 1924, la Paris.

Echipa de șah a României urmează să părăsească țara în cursul zilei de mîine.

„CUPA PROGRESUL" LA TURISM

În împrejurimile Predealului s-a desfășurat, duminica trecută, tradiționala competiție de toamnă la turism — „Cupa Progresul".

Au luat startul 28 de echipe care, în interval de 3 ore, au avut de acoperit 12 kilometri, traseul fiind extrem de dificil. Primul loc, atît la masculin cît și la feminin, a revenit asociației sportive Justiția, care a preluat astfel „Cupa Progresul" de la asociația Electromagnetica, învingătoare în ediția de anul trecut.

În afară de cele două echipe ale asociației Justiția, compuse din Eugenia Ghițulescu — Valeria Eremia și Dumitru Sandu — Lucian Ionescu, s-au remarcat echipele de la ICAR, Tînăra Gardă, Tricotajul Roșu, Banca de investiții, S.P.C., Vulcan, I.C.E.R. Steagul roșu etc.

„OLIMPICII" S-AU ÎNTORS DE LA TOKIO

Ieri la amiază s-a întors în patrie ultimul grup al delegației olimpice care ne-a reprezentat la J.O. de la Tokio. La aeroportul Băneasa, în întîmpinarea lotului condus de tov. Aurel Duma, președintele Uniunii de Cultură Fizică și Sport, au venit activiști ai UCFS, antrenori, sportivi frunași, rude și prieteni ai sportivilor.

...În ușa avionului a apărut... prima medalie de aur! Familiarizată cu entuziasmul sosirilor din marile competiții, multipla noastră campioană Iolanda Balaș a făcut loc tinereții, campioanei olimpice la aruncarea suliței, Mihaela Peneș. Îmbujorată de emoție, eleva laureată la Tokio răspunde aplauzelor cu care este întîmpinată, stăpînindu-și cu greu cîteva lacrimi ale bucuriei succesului și revederii cu cei dragi. În urma ei pășește Iolanda Balaș — dubla noastră campioană olimpică — pe care o întîmpină o nouă „salvă" de entuziaste aplauze. Apoi, rînd pe rînd, coboară Ion Tripșa, Valeriu Bularca, Hilde Lauer, Andrei Igorov, Ion Cernea, Dumitru Pîrvulescu, Lia Manoliu, Cornelia Sideri, Aurel Vernescu și ceilalți sportivi care au concurat cu succes pe bazele olimpice nipone.

În holul aerogării ne facem cu greu loc printre cei care îi îmbrățișează și-i felicită pe medaliați. Reușim totuși să „smulgem" cîteva impresii culese din Țara Soarelui-răsare. A trebuit

(Continuare în pag. a 4-a)

Primele care coboară din avion sînt cele două campioane olimpice: Mihaela Peneș și Iolanda Balaș.

Frumusețile patriei

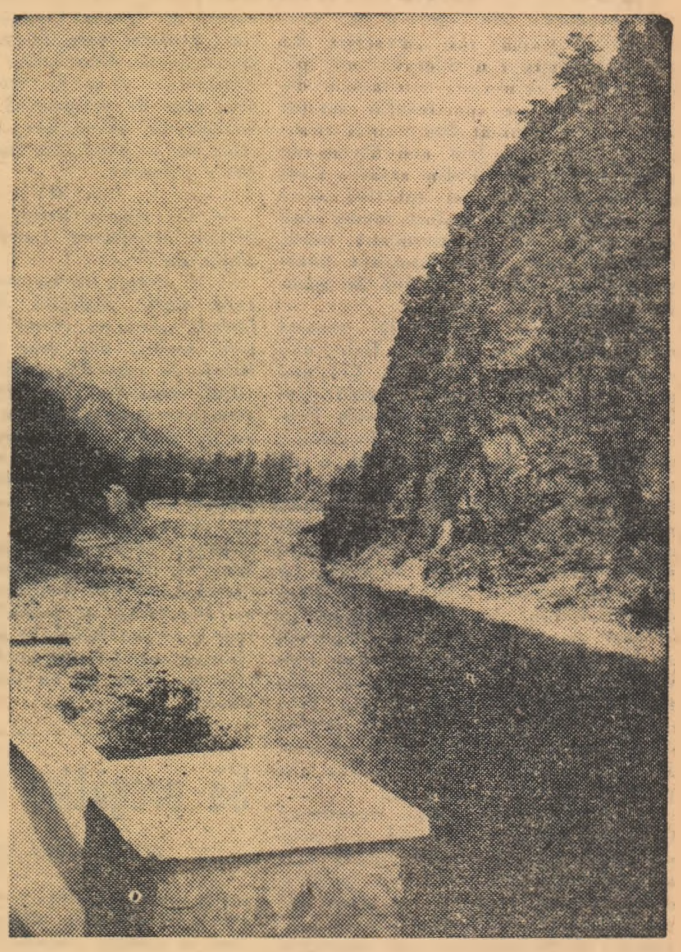

Toamnă pe Valea Oltului...

LA ÎNCHEIEREA CAMPIONATULUI REPUBLICAN DE DIRT-TRACK

● DUMINICĂ LA ORA 11,15 SE DESFĂȘOARĂ PE „DINAMO" ULTIMA ETAPĂ ● ION CUCU (METALUL) – VIRTUAL CÎȘTIGĂTOR ● LUPTĂ MARE PENTRU LOCUL II ● CAMPIONAT REPUBLICAN SAU CAMPIONAT AL ORAȘULUI BUCUREȘTI?

Duminică dimineața va lua sfîrșit pe stadionul Dinamo din Capitală ultima competiție oficială de motociclism din acest an: campionatul republican de dirt-track. După ce au fost stabiliți campionii țării la motocros și viteză pe circuit, faza a IV-a a campionatului de viteză pe zgură îl va desemna și pe alergătorul care va îmbrăca tricoul de cel mai bun sportiv al nostru la dirt-track. Înainte de a face cîteva considerații pe marginea acestui eveniment, înfățișăm cititorilor clasamentul după trei etape: 1. ION CUCU (Metalul București) 45 de puncte; 2. Romulus Jurcă (Steaua) 31 p; 3. Gh. Voiculescu (Steaua) 28 p; 4. Al. Datcu (Steaua) 26 p; 5. Al. Pop (Dinamo) 25 p; 6. Mihai Alexandrescu (Metalul București) 23 p; 7. R. Temistocle (Dinamo) 14 p; 8. C. Radovici (Metalul București) 10 p; 9 I. Gabor (Steaua) 5 p.

Din acest clasament se desprind trei aspecte:

1. Lupta pentru primul loc este teoretic și practic încheiată. Maestrul sportului Ion Cucu are un avans de 14 puncte față de cel de-al doilea clasat, avans nerecuperabil în ultima etapă. Diferența de puncte reflectă de altfel și diferența de valoare dintre acest alergător și restul participanților la campionat.

2. În disputa pentru locul II sînt angajați nu mai puțin de 5 alergători: R. Jurcă, Gh. Voiculescu, Al. Datcu, Al. Pop și M. Alexandrescu. Apropierea de puncte dintre cei 5 candidați la medalia de argint va contribui la dinamizarea întrecerilor ultimei etape.

3. Toți alergătorii prezenți la campionat fac parte din cluburile sportive bucureștene, ceea ce reduce această competiție în fapt la rolul unui campionat al Capitalei. Faza de început a acestui sport a fost depășită. S-au organizat cu succes întreceri la Cluj, Hunedoara, Sibiu și în alte localități. Există deci posibilitatea înființării unor noi secții de dirt-track în mai multe orașe. Acest lucru trebuie avut în vedere de către toți cei ce se ocupă de organizarea activității în acest domeniu și — în primul rînd — de către federația de specialitate. Infuzia de cadre tinere, atît de așteptată și în dirt-track, nu poate fi realizată decît prin răspîndirea lui pe o arie cît mai largă. Viitorul campionat republican nu se mai poate desfășura numai pentru sportivii din... București! El trebuie să devină un campionat al țării, o întrecere care să-și merite titlul. În calea realizării acestui lucru nu există nici un impediment serios. Se simte doar nevoia unei munci susținute din partea antrenorilor și tehnicienilor sportului cu motor.

HRISTACHE NAUM

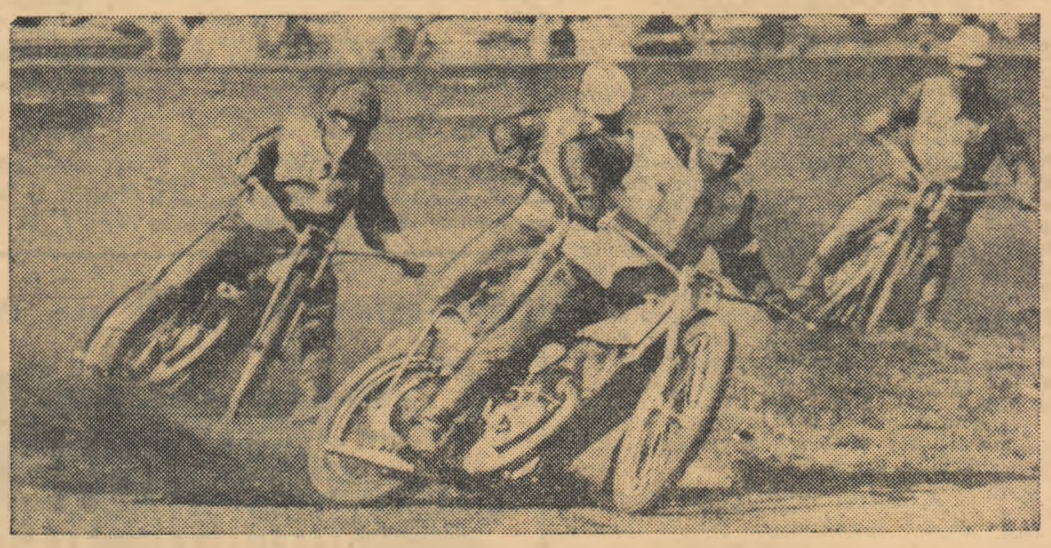

Sport deosebit de spectaculos, dirt-track-ul atrage de fiecare dată un numeros public. Duminică, iubitorii vitezei pe zgură vor putea să-i vadă la „lucru" din nou pe acești dirt-track-ului

Miine, în sala Floreasca

C.S.M. Cluj — Royal Standard Liege în „C.C.E." la tenis de masă

Vineri, după-amiază, campioana masculină de tenis de masă a țării, echipa C.S.M. Cluj, debutează în cea de a V-a ediție a **„Cupei campionilor europeni"**. După cum se știe, formația clujeană a cucerit pînă acum de două ori trofeul, prima oară la ediția inaugurală și ultima dată în aprilie anul acesta. Mîine, cu începere de la ora 18, în sala Floreasca din Capitală, C.S.M. Cluj va primi replica — în turul al doilea al competiției — a campioanei Belgiei, Royal Standard Liege. Lotul oaspe, așteptat să sosească astă-seară, cuprinde pe următorii jucători: **Pierre Juliens, Marcel Burlet** și **Frans Lanckman.**

Formația C.S.M. Cluj va fi reprezentată în această întrecere de Dorin Giurgiucă, Adalbert Reti și Gheorghe Cobîrzan, rezervă fiind Marius Bodea.

Azi după amiază, la orele 18, în sala Casei de Cultură din orașul Onești va avea loc o consfătuire organizată de redacția noastră cu cititorii și corespondenții voluntari din localitate ai ziarului „Sportul popular"

SĂ PREGĂTIM TEMEINIC NOUL SEZON TURISTIC

Frumusețea, întinderea și măreția masivelor muntoase din lanțul Carpaților fac ca turismul de munte să ocupe un loc de seamă în mișcarea turistică.

Carpații, leagănul drumeției din țara noastră, prin bogăția și ineditul peisajelor ce le oferă la orice pas și în orice anotimp, constituie o atracție permanentă la turism.

La munte, albul zăpezilor anunță sosirea iernii. Schimbarea anotimpurilor în regiunile de munte se face după alte legi decît la șes. Toamna, de exemplu, are o durată mai scurtă (cu atît mai scurtă cu cît ne urcăm spre altitudini mari), iar iarna o viață mai lungă.

Practicarea turismului de munte în sezonul rece impune o pregătire specifică, atît din punct de vedere al echipamentului, alimentației, cît și al alegerii traseelor și organizării excursiilor.

Elementul predominant în echipamentul turistului îl constituie lîna. Hainele de piele, blănurile, pantofii, tenișii, ghetele de baschet sau cismele sînt contraindicate.

Îmbrăcămintea de corp este bine să fie formată din: tricou sport, cămașă groasă, pulover, pantaloni lungi, trei perechi de ciorapi (una de lînă și două de bumbac), haină de vînt cu glugă (hanorac), bonetă de lînă, mănuși de lînă cu un deget și căptușite cu foaie de cort, bocanci de piele cu ținte, măsele sau crampoane plate de cauciuc.

Echipamentul nu va fi prea ajustat; pantalonii trebuie să fie largi la genunchi și strîmți spre bocanci, pentru ca turistul să se poată mișca cu ușurință. Bocancii trebuie aleși și îngrijiți cu toată atenția. Bocancii strîmți, de pildă, împiedică circulația sîngelui în membrele inferioare, provoacă rosături și expune la degerături. Cei prea largi duc la instabilitatea piciorului, stingheresc mersul și favorizează apariția rosăturilor. Turiștii mai experimentați obișnuiesc să spună că buna dispoziție în excursie pleacă de la bocanci. Echipamentul va fi completat cu un rucsac impermeabil, un rînd de schimburi și ciorapi de rezervă, ochelari de soare și o lanternă electrică. Nu trebuie să uităm că la munte timpul este foarte schimbător și că surprinși cu un echipament improvizat sau incomplet putem avea neplăceri. Împotriva ploii, lapoviței sau chiar a ninsorii cel mai bine ne protejează pelerina de nailon, care este largă, acoperind și rucsacul, ușoară și prin pliere se poate purta în buzunar.

În excursiile la munte și în special în sezonul rece, organismul turistului cheltuiește o mare cantitate de energie, care trebuie înlocuită prin consumarea cu precădere a unor alimente energetice. În

LIVIU BERDAN

(Continuare în pag. a 2-a)

Duminică – etapă completă în categoria A la fotbal

După aproape două luni, duminică, 1 noiembrie, vom avea o etapă completă în categoria A. Se vor disputa următoarele șapte meciuri:

BUCUREȘTI: **Progresul — U.T. Arad** și **Steaua — Petrolul Ploiești.** BRAȘOV: **Steagul roșu — Dinamo București.** BAIA MARE: **Minerul — Știința Cluj.** IAȘI: **C.S.M.S. — Dinamo Pitești.** CRAIOVA: **Știința — Rapid București.** ORADEA: **Crișul — Farul Constanța.**

Jocurile din Capitală se vor disputa în program cuplat pe stadionul „23 August": la ora 13,15: **Progresul — U.T.A.**, iar la ora 15: **Steaua — Petrolul.**

Cînd consiliul asociației sportive muncește fără pasiune

Mai în glumă, mai în serios, un activist sportiv din Suceava îmi spunea zilele trecute că „tovarășii din consiliul asociației sportive Viitorul (de pe lîngă combinatul de industrializare a lemnului) ar răsufla ușurați dacă ar fi eliberați din această muncă". Firește, am luat sub formă de glumă spusele activistului sportiv. Care consiliu de asociație sportivă și-ar dori oare așa ceva, mai cu seamă cînd este vorba de un combinat mare, cum este cel de la marginea Sucevei, în care există peste 800 de membri U.C.F.S.? Și totuși...

Ne-am oprit, recent, la această mare fabrică de mobilă. Hale noi, spațioase, mii de muncitori. Cei mai mulți, tineri absolvenți ai școlii profesionale de pe lîngă combinat. Preocupările lor, în afară de producție, sînt multiple. Iar sportul nu e pe ultimul plan. Să nu uităm, sînt tineri. Lăcătușul Ion Stan, fruntaș în producție, iubește fotbalul, iar mașinistul Vladimir Hladnic abia așteaptă ca după orele de muncă să alerge pe pista de atletism. Zețnitoarea Afrodita Nichitidu visează să ajungă pe covorul de gimnastică, iar tapițerul Aurel Leonte mai-mai că l-ar provoca la întrecere pe cel mai bun talerist. Dar, din păcate, din vina consiliului asociației sportive (președinte ing. Simion Macovei, secretar Dumitru Bigheț) sportul nu ține aici pasul cu celelalte activități.

Să nu fim însă prea... negativiști. Consiliul asociației Viitorul are grijă de ceva. De echipa de fotbal care activează în categoria C. În jurul acestei formații mișună (e bine zis) un furnicar de oameni. Părintele „spiritual" al fotbaliștilor este secretarul asociației. Nimic rău în aceasta. O echipă din campionatul republican, fie ea chiar și în „C", are multe cerințe. Dar ce te faci dacă muncitorii vor să joace și volei, handbal, să practice boxul sau atletismul? Ei bine, consiliul asociației sportive nu vrea să știe de așa ceva. Fotbal și... atît!

La școala profesională a combinatului există acum un an o echipă de handbal alcătuită din elemente talentate. Foștii elevi ai echipei sînt acum muncitori. Nimeni nu se gîndește însă să repună pe picioare această formație. În scriptele asociației figurează următoarele secții pe ramură de sport: fotbal, box, atletism, gimnastică, volei. Cu excepția echipei de fotbal (care între noi fie spus, se bazează doar pe doi jucători din combinat, care și aceștia sînt rezerve), celelalte „trăiesc" numai pe hîrtie. Campionatul asociației sportive, care ar putea ajuta la descoperirea elementelor talentate, se găsește de amar de vreme în formă de... plan de perspectivă! Cît privește Insigna de polisportiv, nici un muncitor de la combinat încă nu i-a văzut... culoarea.

★

— *Ce părere aveți, tov. Macovei, despre activitatea sportivă din asociația dv.?*

— *E drept, nu ne putem lăuda cu prea multe realizări. Nici chiar la fotbal, sport pe care-l iubesc muncitorii noștri, dar care ne dă multă bătaie de cap. Ca să fiu sincer, consiliul asociației sportive n-a fost prea entuziasmat cînd a preluat echipa de fotbal de la asociația Dinamo Suceava. N-avem nici experiența cuvenită pentru a conduce asociația, pentru că aceasta a luat ființă doar de cîțiva ani. Ducem lipsă de instructori care să ne ajute în munca sportivă. Pe de altă parte, la noi se lucrează în trei schimburi, fapt care ne împiedică să realizăm o mobilizare corespunzătoare la competiții. Dar, ceea ce este cel mai important, n-avem terenuri unde să ne desfășurăm activitatea.*

Explicația slabei activități sportive a asociației Viitorul este însă alta. Am aflat-o de la tov. *Mihai Mihălăchiuță*, secretarul clubului orășenesc Suceava: *„Dacă activiștii asociației munceau cu pasiune de la început, puteau avea acum o bogată experiență. La combinat activează cîțiva buni cunoscători ai sporturilor, în trecut activiști sportivi, care puteau fi folosiți ca instructori ai asociației. Aceasta, bineînțeles, dacă consiliul asociației i-ar fi atras și ajutat să muncească. Cît privește „lucrul în trei schimburi" invocat ca argument pentru a scuza inactivitatea consiliului asociației, se poate lua exemplu de la alte asociații sportive din țară, unde se muncește în aceleași condițiuni și, totodată, se acordă importanța cuvenită activității sportive. În legătură cu lipsa terenurilor, președintele asociației Viitorul are dreptate. Asociația nu dispune de terenuri, deși ar exista condiții pentru amenajarea lor. Membrii asociației au început să-și amenajeze un teren de fotbal dar, după puțină vreme, totul a fost lăsat baltă!!!*

...Comentariile sînt, cum se spune, de prisos.

R. CĂLĂRAȘANU

Telesport

Deși a luat parte la toate disciplinele sportive ale celei mai mari Olimpiade, televiziunea n-a cîștigat decît o singură ...medalie. A fost medalia de aur pe care i-au decernat-o, fără protocolarul podium, milioane și milioane de oameni. De toate culorile, de toate vîrstele, de pretutindeni unde această minunată expresie tehnică a științei moderne a adus pe micile ecrane imaginile marii confruntări sportive de la Tokio.

Aspecte de neuitat mai stăruie și azi în fața ochilor, după cum nu putem uita înfrigurarea care a cuprins pe mulți după ce în primele zile de transmisie defecțiunile de releu aveau o frecvență care depășea limita admisă. Lucrările au intrat însă pe făgaș normal tocmai în ziua începerii atletismului și astfel a putut fi urmărită în condiții optime cursa de 10 000 m, care a deschis seria marilor surprize în această disciplină de bază a Olimpiadei. Dinamismul excepțional în care s-a desfășurat partea finală a acestei prime întreceri finale a fost redat cu atîta pregnanță încît chiar și telespectatorii mai puțin cunoscători în materie au... terminat cursa copleșiți de emoție. A fost un început de bun augur, pentru că în toate probele care au urmat, operatorii au făcut risipă de fantezie, de ingeniozitate, de măiestrie tehnică. În special cursele de viteză, unde îndeobște sosirile sînt foarte strînse, au solicitat din plin aceste însușiri atît de necesare unei transmiteri reușite. Astfel, după ce proba respectivă era prezentată de la un cap la altul din toate unghiurile îngăduite de camera de luat vederi, ea era reluată în întregime cu încetinitorul, modalitate tehnică ideală pentru urmărirea pas cu pas, milimetru cu milimetru, a luptei pe parcurs și a încordării masive în efortul final. În plus, o dată cu atingerea liniei de sosire filmul se transforma în imagine fixă datorită căreia telespectatorul avea posibilitatea să cunoască, înainte chiar de a apărea pe ecranul luminos verdictul calculatorului electronic, cine este cîștigătorul. Și, cîteva clipe mai tîrziu, imaginea devenea din nou vie pentru a putea fi urmărită ordinea sosirii celor din spatele primului clasat. Este adevărat că acest mijloc de a prezenta sosirile în cursele de viteză a fost utilizat și cu alte prilejuri. Niciodată însă atît de corect. Telespectatorii noștri au avut în aceste două săptămîni de neuitat satisfacții majore. Au văzut săritura minunată a Iolandei Balaș, aruncarea explozivă care a făcut-o campioană olimpică pe Mihaela Penеș și cîte multe altele. N-am văzut însă o bună parte din ceilalți, în care își puseseră atîtea speranțe... Păcat!

Comentariul bandei de magnetoscop, care de foarte puține ori a sosit cu întîrziere la centrul interviziunii, comentariu pe care Emanuel Valeriu l-a făcut întotdeauna antrenant, a avut darul să țină mereu trează atenția telespectatorilor noștri.

În genere, așadar, postul nostru de televiziune a reușit una din cele mai bune performanțe ale sale în domeniul sportiv, în dificila sa calitate de component al marii ștafete a undelor care a înconjurat în toate sensurile globul, în timpul celei mai mari întreceri olimpice din toate timpurile.

L. ROȘIANU

Să pregătim temeinic noul sezon turistic

(Urmare din pag. 1)

aceste condiții, este necesar ca turistul să consume zilnic alimente avînd o valoare cuprinsă între 5500—6000 calorii.

Din alimentele bogate în calorii se recomandă: pîine, biscuiți, unt, șuncă, ouă, fructe și prăjituri uscate. Ciocolata, zahărul, mierea, dulcețurile constituie alimente deosebit de utile, ele asimilîndu-se mai repede de organism și devenind surse imediate de energie.

În perioada de iarnă, băuturile calde, ceaiul și cafeaua, favorizează funcționarea normală a organismului. Băuturile alcoolice (romul, coniacul, rachiul etc.) trebuie evitate, fiind dăunătoare. După parcurgerea unei etape zilnice sau în anumite cazuri, se poate consuma o cantitate mică de rom sau coniac, în ceai sau cafea.

În alegerea itinerariilor se va avea în vedere posibilitățile fizice ale participanților, experiența acestora în turismul de munte, starea timpului (și faptul că se pot produce schimbări neprevăzute ale acestuia), diferența de nivel, gradul de accidentație a terenului și grosimea stratului de zăpadă.

Comisiile de turism și alpinism au datoria să manifeste grijă în compunerea grupelor de turiști, să asigure omogenitatea acestora și deplasarea pe itinerarii corespunzătoare gradului de pregătire fizică a turiștilor. Pregătirea fizică a turiștilor începători, prin gimnastică, sporturi ajutătoare și marșuri de antrenament se face de regulă simultan cu pregătirea teoretică, după care se poate trece treptat de la itinerarii ușoare și de scurtă durată, la excursii pe itinerarii ce solicită un efort mai îndelungat.

Organizarea și conducerea deplasării va fi încredințată unui turist cu experiență, cunoscător al regiunii și dotat cu calitățile necesare îndrumării colectivului.

Consiliilor asociațiilor și comisiilor de turism le revine și sarcina popularizării accidentelor și neplăcerilor la care se pot expune turiștii prin nerespectarea regulilor privind: echipamentul, alimentația, disciplina de grup sau comportarea pe timp de ceață, furtună sau viscol, cît și în practicarea schiului și săniușului.

Turismul are astăzi o semnificație nouă. Accesibil maselor largi de oameni ai muncii, excursiile sînt un prilej de bucurie, de cunoaștere a patrimoniului nostru natural, de reconfortare și noi învățăminte.

Decorurile de o frumusețe rară, abundența de tablouri făurite cu iscusință artistică de natură te fac să participi succesiv la adevărate „premiere peisajistice", te îmbie mai mult ca în orice sezon la drumeție.

HANDBAL

ACTUALITĂȚI

DIN NOU DESPRE LOVITURILE DE LA 7 M

De fapt, este vorba despre ratările prea dese. Etapa de duminica trecută a abundat în execuții greșite. În 7 meciuri au fost ratate nu mai puțin de 22 de lovituri de la 7 m! „Recordul" îl deține partida feminină Rulmentul Brașov—Favorit Oradea în cursul căreia echipele au irosit 8 asemenea ocazii de a înscrie: Rulmentul 6, Favorit 2... La Tg. Mureș, în întîlnirea dintre formațiile feminine Mureșul și Tractorul Brașov au fost ratate 5 din cele 8 lovituri de la 7 m. Și mai sînt și alte exemple, care duc la aceeași veche concluzie: se exersează prea puțin în această privință, jucătorii și chiar antrenorii nu acordă atenția cuvenită însușirii perfecte a unei execuții de care depinde uneori chiar rezultatul unui meci. Altă explicație nu vedem, după cum altă soluție decît aceea a unei preocupări deosebite acordată în antrenament exersării aruncărilor de la 7 m nu există. Și vrem să credem că la această concluzie au ajuns și cei în măsură să contribuie direct la îndreptarea lucrurilor.

ÎN ULTIMA ETAPĂ

Duminică este programată ultima etapă a turului campionatelor. Și de data aceasta vor avea loc o serie de partide interesante: Steaua—Dinamo Brașov, Știința Timișoara—Dinamo Bacău (m. I), Cauciucul Onești—Știința București, Rafinăria Teleajen—C.S.M. Reșița (m. II), Mureșul Tg. Mureș—Știința Timișoara (f. I), Știința Galați—Rulmentul Brașov (f. II). Partida Steaua—Dinamo Brașov se va disputa sîmbătă. În București duminică vor avea loc încă patru meciuri: Dinamo—Știința Tg. Mureș, Rapid—C.S.M.S. Iași (m), Rapid—C.S.M. Sibiu (f) și Electromagnetica—Voința Sighișoara (f).

Activitatea echipelor va continua după 1 noiembrie prin jocurile din cadrul Cupei de Iarnă. Prima etapă, pe centre, va începe la 15 noiembrie.

HALTERE

Rezultatele din „Cupa Steaua"

Duminică s-a desfășurat în Capitală „Cupa Steaua" la haltere. Trofeul a revenit echipei Steaua. Iată rezultatele la cele șapte categorii: *cat. cocoș:* I. Hortopan (Olimpia) 255 kg; 2. P. Fiat (Steaua) 255 kg; 3. T. Apostol (Progresul) 217,5 kg. *Cat. pană:* 1. A. Toma (Steaua) 280 kg; 2. D. Stoica (Progresul) 275 kg; 3. D. Mincu (Dinamo) 235 kg. *Cat. ușoară:* 1. D. Leica (Dinamo) 290 kg; 2. V. Grigore (Steaua) 287,5 kg; 3. Gh. Enciu (Olimpia) 285 kg. *Cat. semimijlocie:* 1. N. Pană (Steaua) 340 kg; 2. S. Gușe (Dinamo) 330 kg; 3. O. Cristescu (Dinamo) 320 kg; *Cat. mijlocie:* 1. D. Dolofan (Steaua) 345 kg; 2. M. Serbu (Dinamo) 340 kg; *Cat. semigrea:* 1. M. Cristea (Steaua) 350 kg; 2. V. Olteanu (Olimpia) 327,5 kg; 3. M. Novac (Dinamo) 295 kg. *Cat. grea:* S. Cazan (Steaua) 390 kg; 2. Gh. Mincu (Dinamo) 365 kg; 3. I. Vlădăreanu (Olimpia) 347,5 kg.

CAMPIONATUL ORĂȘENESC

În categoria A a campionatului orășenesc *Olimpia* a dispus de *Rapid* cu 5—2. Cu același scor a cîștigat *Dinamo* întîlnirea cu *Viitorul*. Un rezultat bun l-a obținut *Gheorghe Iencu* (fiul halterofilului cu același nume), care în cadrul categoriei semimijlocie a totalizat 292,5 kg.

SPORTURI nautice

Bogat sfîrșit de sezon la iahting

În acest sfîrșit de sezon, comisia orășenească de sporturi nautice a asigurat veliștilor bucureșteni un bogat program competițional. Printre ultimele întreceri de iahting s-a înscris și *„Cupa lacurilor"*. La capătul celor patru regate, desfășurate pe lacul Herăstrău, pe primul loc în clasamentul general pe duburi s-a situat *Progresul București* (antrenor Gheorghe Constantin). Pe locul secund: Știința București (antrenor C. Țico). Iată și clasamentele individuale: *clasa finn* 1. *Petre Svoboda (Progresul) 3450 p;* 2. Radu Mînăstireanu (Progr.) 2547 p; 3. S. Gresianu (Știința) 2307 p; *clasa snipe: 1. Știința (V. Visarion, V. Guran) 2725 p;* 2. Progresul (L. Predescu, Gh. Mitran) 2466 p; 3. Progresul (D. Ciocoi, N. Ancuța) 2345 p.

În prezent are loc un alt concurs de iahting și anume *„Cupa orașului București"*. După două regate, desfășurate duminică și marți, la clasa finn conduc cu autoritate reprezentanții clubului Știința iar la snipe veliștii de la Progresul. Situația clasamentelor este următoarea: *finn:* 1. N. Iliescu (S) 1600 p, 2. F. Agariei (S) 1357 p, 3. S. Lungu (S) 1299 p; *snipe:* 1. Progresul (L. Predescu, Gh. Mitran) 1807 p, 2. Progresul (D. Ciocoi, O. Tomiuc) 1682 p, 3. Știința (E. Groza, I. Altarovici) 1583 p. Concursul continuă astăzi, de la ora 16,30, cu regata a treia.

Săptămîna viitoare pe ecrane

FOTBAL

În aşteptarea etapei de duminică

După îndelungata absenţă a celor trei echipe bucureştene din campionatul categoriei A, etapa de duminică 1 noiembrie se anunţă completă. Vom vedea deci pe terenuri echipe şi jucători care au lipsit multă vreme din ţară. Este vorba de acei fotbalişti care au constituit echipa de tineret ce a întreprins turneul din Africa (unde au obţinut rezultate satisfăcătoare pentru care merită felicitări) şi de cei din reprezentativa olimpică ce au participat (şi ne-au dezamăgit) în turneul final de la Tokio.

Intr-un articol publicat nu de mult în ziarul nostru, am cerut echipelor care îşi continuau cursa în campionat... „Mai mult fotbal". Aceasta deoarece jocurile desfăşurate în etapele precedente au fost în marea lor majoritate de o factură mediocră şi chiar submediocră. Cu toate că nu a putut constitui o scuză pentru echipele rămase acasă, faptul că din campionat au lipsit trei echipe valoroase în compania cărora se realizau jocurile de cea mai bună calitate, s-a putut constata în continuare, în partidele care au avut loc, acelaşi nivel tehnic scăzut.

In perioada la care ne referim, F. R. Fotbal a analizat cu toţi antrenorii evoluţia echipelor din categoria A după 7 etape, deoarece devenise vădită slăbirea exigenţei antrenorilor în munca de pregătire a fotbaliştilor. Şi totuşi publicul a asistat, fără vina lui, în continuare la jocuri de slab nivel tehnic!

In scrisorile primite la redacţie din partea a numeroşi iubitori ai fotbalului, ca şi în relatările corespondenţilor şi trimişilor noştri, au continuat să ne sosească observaţii critice la adresa fotbalului practicat de cele 11 echipe rămase în întrecere. In meciurile disputate pînă în prezent, lipsurile de ordin tehnic şi tactic se situează pe prim plan. In multe partide s-a practicat un fotbal obstrucţionist, s-au putut vedea greşeli elementare de tehnică individuală etc. Echipele dau dovadă de o inconstanţă supărătoare de la o etapă la alta (Ştiinţa Cluj, Petrolul, Farul etc.), iar o victorie a formaţiei bucureştene Progresul, care dispune de un lot de jucători valoroşi, a devenit o asemenea raritate, încît trebuie s-o publicăm cu semn de mirare! Să amintim, în plus, de jocurile sub orice critică realizate de multe ori de formaţiile nou promovate?

De multă vreme se vorbeşte despre ridicarea calităţii fotbalului; numai că antrenorii, pe lîngă faptul că au neglijat nepermis această problemă, au devenit, putem spune, insensibili faţă de acest deziderat important al fotbalului nostru. Şi au început chiar să găsească o serie de „cauze obiective", care chipurile contribuie la jocul de slabă calitate al formaţiilor lor!

Nu vom intra în amănunte. Vom întreba numai: cum explică antrenorii ineficacitatea exasperantă a înaintaşilor care, ori de cîte ori ajung în faţa porţii, nu mai ştiu ce să facă cu balonul? Dar despre „cadrilul" cu pasele date la adversar sau ratările loviturilor de la 11 m, ce părere au? Desigur, greu vor găsi „cauze obiective". Pe bună dreptate ne întreba un cititor: „Pînă cînd vom mai fi martorii unor asemenea spectacole?"

Echipele noastre au toate condiţiile să satisfacă cererea pe deplin întemeiată a iubitorilor de fotbal, să practice un joc de calitate superioară, spectaculos, eficace, într-un cuvînt MODERN. Pentru aceasta însă se cere o muncă stăruitoare atît din partea jucătorilor, cît şi a antrenorilor. O mare răspundere în această direcţie revine conducerilor secţiilor de fotbal, care trebuie să exercite un control mai riguros în ceea ce priveşte antrenamentele, şi federaţiei de specialitate care trebuie să ia măsuri pe linia îndreptării lucrurilor.

Este bine cunoscut, de asemenea, faptul că în curînd echipele noastre fruntaşe vor fi chemate în faţa unor noi confruntări internaţionale, în care trebuie evitate evoluţii penibile de genul celor de la Tokio. Jucătorii trebuie bine pregătiţi, echipele omogenizate, iar lipsurile semnalate mai sus grabnic înlăturate.

Federaţia are datoria să vegheze cu toată seriozitatea la îndeplinirea sarcinilor pe care le trasează, pentru ca antrenorii, jucătorii şi conducerile cluburilor să pună pe prim plan problema calităţii fotbalului.

De la I. E. B. S.

● Pentru cuplajul de fotbal din cadrul campionatului categ. A PROGRESUL—U.T.A. şi STEAUA—PETROLUL din 1.XI. de pe stadionul „23 August", biletele s-au pus în vînzare la casele obişnuite: str. Ion Vidu, Pronosport cal. Victoriei nr. 2, agenţia C.C.A. bd. 6 Martie, stadioanele „23 August", Republicii, Dinamo şi Giuleşti. Asociaţiile sportive cu contract îşi vor ridica colele de bilete pînă la 31 X. 1964, orele 11.

● Casele din str. Ion Vidu şi Pronosport vînd şi bilete pentru cuplajul de box DINAMO—C.S.M. Reşiţa şi STEAUA—METALUL Bucureşti, de simbătă 31. X. ora 18,30 din sala Floreasca.

● Patinoarul artificial din parcul „23 August" este deschis pentru patinaj public astăzi şi simbătă orele 17—19 şi duminică orele 10—13 şi 15—17.

Se închiriază ghete cu patine.

● La patinoar funcţionează un curs de iniţiere în patinaj pentru copii între 6 şi 14 ani, organizat de Federaţia Română de Hochei-Patinaj. Inscrieri şi informaţii la patinoar sau la telefon 21.21.63.

Ştiri... ştiri...

DE LA F. R. FOTBAL

Toate jocurile din categoriile A, B şi C care se vor disputa în provincie în etapele de la 1 şi 8 noiembrie vor începe la ora 15.

PROGRAMUL DE DUMINICA DIN CAPITALĂ

STADIONUL 23 AUGUST, ora 13,15: Progresul — U.T.A.; ora 15: Steaua—Petrolul (cat. A).

STADIONUL POLITEHNICA, ora 11: Ştiinţa Bucureşti—Unirea R. Vîlcea (cat. B).

STADIONUL DINAMO, ora 9,30: Dinamo Victoria—Electrica Fieni (cat. C); ora 15: Dinamo Bucureşti—Electrica Constanţa (j).

TEREN TIMPURI NOI, ora 9,15: Flacăra roşie Bucureşti—Ştiinţa Bucureşti (j); ora 11: Flacăra roşie Bucureşti—Metrom Braşov (cat. C).

TEREN VESELIEI, ora 11: Dinamo Victoria—Viitorul Electronica Bucureşti (j).

TEREN C.P.B., ora 11: C.S.Ş. Bucureşti—Steaua Bucureşti (j).

STADIONUL PROGRESUL, ora 11: Progresul Bucureşti—Farul Constanţa (j)

AZI: FLACARA ROŞIE—PROGRESUL

Terenul Timpuri Noi din Capitală găzduieşte azi, cu începere de la ora 15,15 o interesantă partidă de fotbal între Flacăra roşie (cat. C) şi Progresul Bucureşti (cat. A).

Pe marginea etapei a VII-a în categoria C

S-au scurs şapte etape în campionatul categoriei C. Dintre liderii celor patru serii, unul singur — Faianţa Sighişoara (S. Nord) — conduce ceva mai autoritar, distanţîndu-se cu 3 puncte de următorii. În rest — plutoane compacte, alcătuite din cîte 3 şi 4 formaţii, care anunţă o luptă vie pentru întîietate. În seria Est conduc, deocamdată, Foresta Fălticeni şi Ceahlăul P. Neamţ (amîndouă venite din „B"), în seria Sud — Rulmentul Braşov şi Tehnometal Buc., iar în seria Vest — C.F.R. Arad şi Metalul Tr. Severin. La polul opus al clasamentelor — la periferie — stau grupate numeroase echipe, anunţînd şi aici palpitantă lupta pentru evitarea retrogradării. Cele mai ameninţate, la ora actuală, ni se par Rulmentul Birlad (seria Est), formaţiile constănţene Electrica şi Portul (seria Sud), Metalul Piteşti (seria Vest), Unirea Dej şi Metalurgistul Baia Mare (seria Nord).

De altfel, în etapa consumată duminică, Metalurgistul din Baia Mare şi Minerul din Baia Sprie au luat împreună un „duş" rece, pierzînd cu 5—0 şi, respectiv, cu 5—1 partidele susţinute la Salonta şi Sighişoara.

★

Referitor la desfăşurarea partidelor, corespondenţii noştri au ţinut să sublinieze nivelul bun al unor meciuri în care echipele s-au dăruit jocului, satisfăcînd exigenţele celor prezenţi în tribune. Este cazul meciurilor Foresta Fălticeni — Fructexport Focşani (seria Est), Pandurii Tg. Jiu — Muscelul Cîmpulung, Minerul C. Lung — C.F.R. Arad, Metalul Hunedoara — Minerul Anina, Metalul Tr. Severin — Minerul Deva (S. Vest), Metrom Braşov — Marina Mangalia, Tehnometal Buc. — Flacăra roşie Buc. (S. Sud) şi Minerul Bihor — A.S. Aiud (S. Nord).

Cuconea, de la Tehnometal, este stopat din acţiune de portarul Flacării roşii. Fază din meciul Tehnometal — Flacăra roşie Buc., încheiat cu victoria primei echipe.

Foto: T. Roibu

Corespondenţii ne semnalează însă şi nivelul scăzut al unor partide (destul de multe la număr) care au nemulţumit publicul spectator: „Ambele formaţii au jucat slab, comitînd multe greşeli" (Gloria Bistriţa — Arieşul Turda); „Ambele linii de atac s-au întrecut în... greşeli" (Forestiera Sighet —Flamura roşie Oradea); „Joc de slabă factură tehnică, în care au abundat pasele date la adversar. Oaspeţii s-au apărat supranumeric" (I.R.A. 2 Tg. Mureş — Soda Ocna Mureş); „5 000 de spectatori au urmărit un joc de slab nivel tehnic, plin de duritcăţi" (Dinamo Moldova Iaşi — Metalul Rădăuţi).

În alte corespondente telefonice ni se vorbeşte de jocul închis, retrograd, practicat de unele echipe caspe în scopul de a limita proporţiile scorului (ex.: Rapid Mizil în jocul de la Sf. Gheorghe cu Textila),

★

Sînt fapte care ne-au mai fost semnalate şi totuşi antrenorii echipelor în culpă nu iau nici un fel de măsuri de îndreptare a lucrurilor.

Nu putem încheia scurtul nostru comentariu pe marginea etapei a VII-a fără a-i trece pe „lista neagră" pe acei fotbalişti certaţi cu morala sportivă, care îşi lovesc partenerii de întrecere sau vociferează la deciziile arbitrului. Astfel, jucătorul Lavric (Metalul Rădăuţi) a fost eliminat pentru atitudine nesportivă, Ilea Radu (A.S. Aiud) — eliminat pentru vociferări la adresa conducătorului de joc, Bordea şi Vilceanu (amîndoi de la Muscelul C. Lung) au fost recalcitranţi în timpul meciului cu Pandurii Tg. Jiu. Aşteptăm măsuri exemplare...

ŞTIAŢI CĂ...

...Cele două echipe de fotbal din Cîmpulung Muscel, Minerul şi Muscelul, care activează în categoria C seria Vest, au o comportare meritorie? După cum ne scrie tov. *Nedelea Gheorghe*, formaţiile sînt bine pregătite şi realizează jocuri apreciate de spectatori. Printre partidele de un bun nivel tehnic se numără cele disputate de fotbaliştii din localitate, în compania echipelor Metalul din Tr. Severin şi Victoria Călan.

...În echipa de fotbal a Rafinăriei Cîmpina se afirmă, de la un meci la altul, jucătorul Gheorghe Ionescu? El este totodată unul din cei mai disciplinaţi fotbalişti din echipă, ne scrie corespondentul nostru Bujor Ivănescu. *Tot el ne atrage însă atenţia şi asupra faptului că în formaţie mai există şi jucători certaţi cu disciplina. Un exemplu în acest sens este fotbalistul Toma, care manifestă o atitudine de îngîmfare faţă de ceilalţi coechipieri, iar în jocuri are o comportare care lasă de dorit.*

...După meciul dintre Ştiinţa Bucureşti şi Poiana Cîmpina din cadrul categoriei B spectatorii au plecat dezamăgiţi? Pe bună dreptate, căci jucătorul Ţiţeica din formaţia bucureşteană a avut o atitudine ireverenţioasă faţă de Alexa Alexandru din Rm. Vîlcea, arbitrul jocului. Corespondentul nostru *Ion Suditu* din Sinaia, care a asistat la meci, întreabă: Ce măsuri a luat conducerea echipei bucureştene împotriva acestui fotbalist?

Pentru „piticii" din Tirnăveni

Recent, la Tirnăveni s-a desfăşurat o competiţie de fotbal rezervată echipelor de pitici din oraş. Au participat 5 formaţii care s-au întrecut sistem turneu. In urma rezultatelor înregistrate cu acest prilej, trofeul a revenit piticilor de la Chimica. Pe locurile următoare: Voinţa, Hercules, Unirea, Alumina.

Echipa cîştigătoare s-a dovedit bine pregătită, fapt care reiese, de altfel, şi din rezultatele obţinute de ea: 8-0 cu Voinţa, 6-0 cu Hercules, 8-1 cu Unirea şi 7-0 cu Alumina.

Din echipa cîştigătoare s-au evidenţiat... viitori fotbalişti, Ioan Radu, Ştefănică Vodă şi Gheorghe Militaru.

IOAN PAUŞ - coresp. reg.

Un premiu de 92.699 lei pe schema redusă nr. 7 la Pronoexpres!

Schemele reduse nr. 2, nr. 5 şi nr. 7 au adus întotdeauna mari premiaţi la Pronoexpres.

Astfel, la concursul PRONOEXPRES nr. 43 din 21 octombrie a.c. studentul HOARA MIRCEA din Craiova a obţinut pe un buletin sistem redus schema nr. 7 următoarele premii:

— 1 premiu cat. a II-a = 66.337 lei
din reportul categ. I = 25 000 lei
— 2 premii categ. a IV-a = 1.172 lei
— 2 premii categ. a V-a = 160 lei
— 1 premiu categ. a VI-a = 80 lei

În total: 92.699 lei

O altă performanţă a realizat în ultimul timp participantul Budeanu George din Brăila care la concursul special PRONOEXPRES a jucat un buletin zecimal de 9 numere (nu de 8 cum din eroare a apărut în numărul trecut).

Numerele jucate au fost: 12 — 21—24—25—27—31—33—42—44.

Cu acest buletin el a obţinut 4 premii în obiecte în valoare totală de 60.000 lei.

Iată acum programul concursului Pronosport de duminică 1 noiembrie 1964:

1. Minerul Baia Mare—Ştiinţa Cluj
2. Progresul — U.T.A.
3. C.S.M.S. Iaşi — Dinamo Piteşti
4. Crişul — Farul
5. C.F.R. Paşcani — Poiana Cîmpina
6. Dinamo Bacău—Metalul Tîrgovişte
7. Chimia Făgăraş—Siderurg. Galaţi
8. Ştiinţa Galaţi—C. F.R. Roşiori
9. Clujeana Cluj—ASMD Satu Mare
10. Jiul Petrila—C.S.M. Sibiu
11. ASA Tg. Mureş—Minerul Lupeni
12. CSM Reşiţa—Vagonul Arad.

PRONOEXPRES

La tragerea concursului Pronoexpres nr. 44 din 28 octombrie 1964, au fost extrase din urnă următoarele numere:

17 23 20 31 10 48

Numere de rezervă: 46 9.
Fond de premii: 574.434 lei.
Tragerea următoare va avea loc în Bucureşti.

LOTO CENTRAL

Premiile tragerii Loto-central din 23 octombrie 1964, întregi şi sferturi.

Premiul suplimentar I: 1 variantă întreg a 72.710 lei; Premiul suplimentar II: 1 variantă întreg a 6.463 lei şi 5 variante sferturi a 1.615 lei; Categoria I: 4 variante a 15.996 lei şi 4 variante a 3.999 lei; Categoria a II-a: 17 variante a 3.720 lei şi 18 variante a 930 lei; Categoria a III-a: 31 variante a 1.962 lei şi 39 variante a 490 lei; Categoria a IV-a: 52 variante a 1.059 lei şi 94 variante a 264 lei; Categoria a V-a: 80 variante a 780 lei şi 90 variante a 195 lei; Categoria a VI-a: 102 variante a 621 lei şi 107 variante a 155 lei; Categoria a VII-a: 96 variante a 608 lei şi 142 variante a 152 lei; Categoria a VIII-a: 148 variante a 400 lei şi 207 variante a 100 lei.

Premiul suplimentar I întreg în valoare de 72.710 lei a fost obţinut de un participant din Bucureşti.

Rubrică redactată de Loto-Pronosport.

BASCHET

Luptă? Da, dar şi joc de calitate!

În primele etape ale campionatelor republicane de baschet s-au desfăşurat cîteva meciuri deosebit de interesante, ale căror rezultate au fost decise în ultimele minute. Caracteristica acestor întîlniri (Ştiinţa Bucureşti — Dinamo Oradea, C.S.M.S. Iaşi — Ştiinţa Cluj la băieţi, Crişul Oradea — Spartac Salonta la fete ş.a.) a fost echilibrul de forţe dintre formaţii, combativitatea fiecărui jucător, lupta dîrză pentru victorie. Aceste elemente, ca şi pasionanta evoluţie a scorului, au făcut ca jocurile să entuziasmeze publicul, au creat o atmosferă de viu interes pentru actuala ediţie a campionatelor republicane.

Dar, această luptă strînsă pentru obţinerea celor două puncte în clasamentul competiţiei nu a fost însoţită şi de o preocupare pentru valoarea tehnică a întrecerilor. Din acest punct de vedere, jocurile au lăsat mult de dorit. La meciurile amintite mai sus, ca şi la altele, am putut vedea greşeli de tehnică (pase fără adresă, mingi recepţionate cu ezitări şi scăpate din mînă, „paşi" etc.) mult prea numeroase pentru nivelul pretins de un campionat republican. Cît despre preocuparea tactică, deseori ca a fost ca şi inexistentă. Dar, ceea ce ne-a atras atenţia cel mai mult, a fost numărul infim al aruncărilor de la semidistanţă (ca să nu mai vorbim de cele de la distanţă) şi imprecizia lor.

Aceste succinte observaţii sînt cu atît mai îngrijorătoare cu cît echipele noastre trebuie să suplinească media redusă a taliei jucătorilor (o caracteristică negativă a baschetului romînesc) tocmai prin îndemînare dusă pînă la virtuozitate în execuţia elementelor tehnice, printr-o permanentă preocupare pentru tactică şi prin precizia aruncărilor de la semidistanţă. Iată de ce, subliniind ca pozitivă dîrzenia luptei, tragem în acelaşi timp un „semnal de alarmă" cînd este vorba de valoarea tehnică a meciurilor.

(d. st.)

Duminică, în Capitală

Jocurile programate în Capitală în cadrul etapei a IV-a a campionatului masculin şi etapei a III-a a campionatului feminin se vor desfăşura duminică, astfel: sala Dinamo de la ora 8.30: Progresul—Siderurgistul Galaţi (m. II), Dinamo—Politehnica Cluj (m. I), Ştiinţa—Farul Constanţa (m. I), Steaua—C.S.M.S. Iaşi (m. I); sala Giuleşti de la ora 9: I.C.F.—A.S.A. Bacău (m. II), Olimpia—Aurul Brad (m. II), Rapid—Constructorul (f. I).

BOX

Prima etapă a returului campionatului pe echipe

După o săptămînă de odihnă, pugiliştii îşi reiau întrecerea pentru desemnarea celei mai bune echipe din ţară. Sîmbătă, de la ora 18,30 în sala Floreasca se întîlnesc formaţiile: *Dinamo — C.S.M. Reşiţa* şi *Steaua — Metalul*. Victorioase şi în întîlnirile din tur, Dinamo şi Steaua sînt favorite.

Tot în Capitală, sala Casei de cultură a raionului Tudor Vladimirescu va fi duminică dimineaţa, de la ora 9,30, gazda unui nou cuplaj pugilistic: *Olimpia — C.S.M.S. Iaşi* şi *Voinţa — Dinamo Craiova*. În cea de-a doua partidă, dinamoviştii craioveni, din rîndul cărora nu vor lipsi *C. Buzuliuc, Fl. Pătraşcu, N. Moţ, Şt. Panduru*, vor încerca să continue seria victoriilor şi în retur. Selecţionata Voinţa, cu o echipă în formă, din care fac parte cunoscuţii boxeri *D. Miron, M. Băloiu, V. Tudose, C. Ghiţă, I. Piţigoi*, va căuta să valorifice avantajul „terenului propriu".

O întîlnire foarte atractivă este programată la Brăila, între formaţia locală, Progresul, şi Progresul Bucureşti. Brăilenii, se pare, sînt foarte hotărîţi să obţină calificarea în turneul final. În cazul în care ei cîştigă această întîlnire, şansele lor cresc evident.

Alte partide interesante sînt programate la *Cluj* (C.S.M.—A.S.A. Oradea), *Galaţi* (Constructorul — Cimentul Medgidia) şi *Tg. Mureş* (A.S.A.— Dinamo Braşov).

Clasamentele campionatului

Cele 24 de echipe participante la campionatul republican de box şi-au încheiat prima parte a întrecerilor. Înaintea returului, în trei din cele şase serii, există un oarecare decalaj de forţe, reliefat şi de situaţia în clasament. Din cele 24 de echipe, în urma disputării primelor trei etape, numai trei au obţinut maximum de puncte (9): DINAMO CRAIOVA, MUSCELUL CÎMPULUNG MUSCEL şi METALUL BOCŞA ROMÎNĂ.

În primele două serii, situaţia este mai echilibrată. În întrecerea pentru primele două locuri, deci pentru dreptul de participare la turneul final, sînt angajate cîte trei echipe la egalitate de puncte (7): PROGRESUL BRAILA, DINAMO BUCUREŞTI şi PROGRESUL BUCUREŞTI (seria I), STEAUA, CONSTRUCTORUL GALAŢI şi CIMENTUL MEDGIDIA (seria a II-a).

După consumarea meciului restanţă dintre DINAMO BRAŞOV şi A.S.A. TG. MUREŞ, cîştigat de dinamovişti cu scorul de 20—17, s-a definitivat clasamentul şi în seria a VI-a.

Iată clasamentul în cele şase serii la sfîrşitul turului:

SERIA I

1. PROGRESUL BRAILA	3	1	2	0	65—49	7
2. DINAMO BUC.	3	1	2	0	62—54	7
3. PROGRESUL BUC.	3	1	2	0	61—53	7
4. C.S.M. REŞIŢA	3	0	0	3	42—74	3

SERIA A II-A

1. STEAUA	3	2	0	1	69—48	7
2. CONSTR. GALAŢI	3	2	0	1	64—52	7
3. CIMENTUL MEDGIDIA	3	2	0	1	53—63	7
4. METALUL BUC.	3	0	0	3	46—69	3

SERIA A III-A

1. DINAMO CRAIOVA	3	3	0	0	79—40	9
2. VOINŢA BUC.	3	2	0	1	57—62	7
3. PRAHOVA 1 MAI	3	1	0	2	53—66	5
4. C.F.R. U.M. TIM.	3	0	0	3	43—75	3

SERIA A IV-A

1. MUSCELUL CL. MUSCEL	3	3	0	0	78—39	9
2. OLIMPIA BUC.	3	1	0	2	54—63	5
3. CONSTR. HUNEDOARA	3	1	0	2	53—63	5
4. C.S.M.S. IAŞI	3	1	0	2	48—68	5

SERIA A V-A

1. A.S.A. ORADEA	3	2	1	0	76—49	8
2. C.S.M. CLUJ	3	2	0	1	71—51	7
3. MINERUL BANAT	3	1	1	1	64—54	6
4. C.S.O. BAIA MARE	3	0	0	3	28—85	3

SERIA A VI-A

1. MET. BOCŞA ROMÎNĂ	3	3	0	0	72—42	9
2. DIN. BRAŞOV	3	1	1	1	55—58	6
3. RAPID BUC.	3	1	1	1	57—62	6
4. A.S.A. TG. MUREŞ	3	0	0	3	46—68	3

Conform regulamentului de disputare a actualei ediţii a campionatului republican pe echipe, la sfîrşitul returului opt echipe se vor întrece în turneul final. Finalistele vor fi desemnate după următoarele trei etape, astfel: primele două clasate din seriile I şi II şi cîştigătoarele seriilor III, IV, V şi VI.

„Cupa Olimpia" la ciclocros

De pe stadionul Olimpia din Capitală se va da duminică dimineaţa startul într-o nouă întrecere de ciclocros. Este vorba de „Cupa Olimpia" organizată de clubul sportiv Olimpia. Această competiţie dă posibilitate alergătorilor din Bucureşti să-şi continue activitatea competiţională.

Întrecerea este deschisă alergătorilor avansaţi (care vor avea de parcurs un traseu de 16 km), juniorilor de categoria I şi celor de categoria a II-a. Printre cei care s-au înscris pînă acum se află şi maestrul sportului Constantin Dumitrescu, alergătorii Gh. Radu, Ion Braharu ş.a. Cîştigătorilor le vor fi oferite premii.

FOTBAL PE GLOB

IN PRELIMINARIILE CAMPIONATULUI MONDIAL

În grupa a V-a a preliminariilor campionatului mondial de fotbal s-a desfăşurat meciul revanşă dintre echipele Albaniei şi Olandei. Întîlnirea a avut loc la Tirana şi s-a terminat cu victoria fotbaliştilor olandezi, cu acelaşi scor ca şi în primul joc: 2—0. În aceeaşi grupă, Irlanda de nord a dispus în primul meci pe teren propriu de echipa Elveţiei cu 1—0. Revanşa acestui joc va avea loc la 14 noiembrie.

După cum se ştie, din Europa se califică 9 echipe: cele clasate pe primul loc în cele nouă grupe preliminarii. În grupe sînt cîte patru echipe care joacă după sistemul campionat, fiecare cu fiecare, tur şi retur. Din America de Sud se califică echipele clasate pe primul loc în cele trei grupe. Echipele din America Centrală şi America de Nord formează o zonă din care se califică o singură echipă: GRUPA A: **Cuba, Jamaica, Antilele olandeze.** (Turneul va avea loc probabil în Jamaica în luna februarie 1965.) GRUPA B: **Surinam, Costa Rica, Trinidad.** (Turneul va avea loc în Trinidad.) GRUPA C: **Mexic, S.U.A., Honduras.** Cîştigătoarele acestor grupe vor forma o altă grupă. Echipa clasată pe locul I se va califica în turneul final din Anglia. În fine, Africa şi Asia vor da o singură participantă în turneul final.

Majoritatea jocurilor preliminarii vor avea loc în 1965. În acest an se dispută partidele: R.F.G.-Suedia (4 noiembrie), Franţa-Norvegia (11 noiembrie), Elveţia-Irlanda de Nord (14 noiembrie), Grecia-Danemarca (la 25 noiembrie şi 9 decembrie), Italia-Finlanda (4 noiembrie), Irlanda-Siria (la 18 noiembrie şi 9 decembrie).

IN ALTE COMPETIŢII

În „Cupa oraşelor tîrguri", în primul tur, echipa engleză **Manchester United** a învins în meci revanşă formaţia Djurgarden cu 6—1. Primul meci s-a terminat la egalitate: 1—1, astfel că Manchester United s-a calificat pentru turul al doilea unde va întîlni echipa vest-germană Borussia Dortmund.

În turul I a mai rămas un singur joc restant: al treilea meci dintre Shelburne şi Belenenses. Învingătoarea va juca cu Atletico Madrid.

În „Cupa campionilor europeni" nu se cunosc încă două echipe calificate pentru turul al doilea: **Glasgow Rangers-Steaua roşie Belgrad** (jocul va avea loc la 4 noiembrie) şi **Lahti Reipas-Lyn Oslo.**

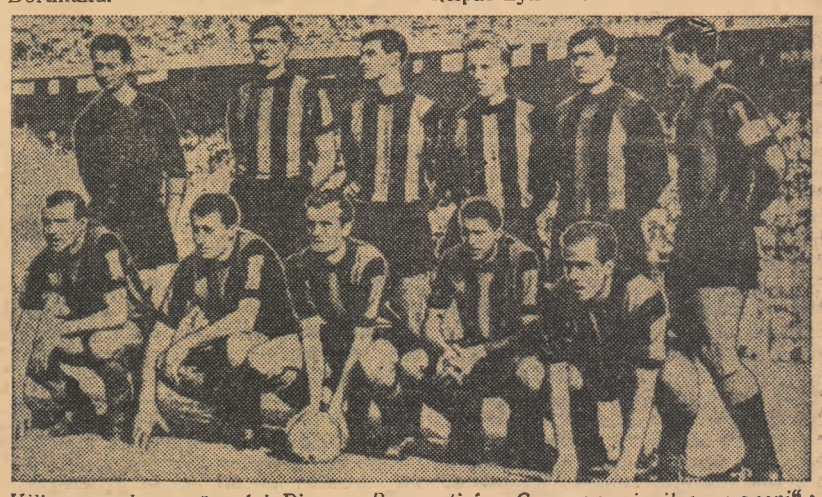

Viitoarea adversară a lui Dinamo Bucuresti în „Cupa campionilor europeni": echipa Internazionale Milano — care a cistigat recent „Cupa intercontinentală" — este considerată campioană mondială. De la stinga la dreapta (în picioare): Sarti, Facchetti, Guarneri, Tagnin, Burgnich, Picchi. În rîndul de jos: Corso, Milani, Mazzola, Jair, Suarez

Final pasionant în campionatul mondial de automobilism

Campionatul mondial de automobilism a avut un final viu disputat, duminică, pe circuitul de la Mexico City. Înaintea ultimei curse a sezonului automobilistic, englezul Graham Hill se prezenta cu avans apreciabil de puncte asupra compatriotului său John Surtees, ca şi asupra fostului deţinător al titlului, Jim Clark. Acesta din urmă a fost animatorul cursei. Clark a stabilit cel mai bun timp al zilei, conducînd de-a lungul a 64 ture din cele 65 ale circuitului de 325 km. Între timp, Graham Hill pierduse teren apreciabil şi ieşise din cursă. În ultimul tur, cînd Clark părea sigur învingător, el este nevoit să abandoneze din cauza unei pene de ulei. Astfel, cîştigător la Mexico City, trece americanul Dan Guarney cu timpul de 2h09:53 (medie orară 150,185 km), iar primul loc în clasamentul final al campionatului mondial revine lui John Surtees, clasat al cincilea în cursă.

John Surtees, care pilotează o maşină Ferrari, a acumulat un total de 40 puncte, faţă de cele 39 ale lui G. Hill (B.R.M.) şi 38 ale lui J. Clark (Lotus). Este interesant de notat că Surtees a deţinut şi titlul de campion mondial de motociclism, pe care l-a cîştigat de 7 ori pînă acum. El este primul sportiv care cucereşte distincţia supremă în amîndouă aceste specialităţi ale sportului cu motor.

„OLIMPICII" S-AU ÎNTORS DE LA TOKIO

(Urmare din pag. 1)

însă, pentru aceasta s-o aşteptăm pe Mihaela Peneş să se desprindă din grupul numeros al colegilor de şcoală. **„Mărturisesc că am avut emoţii la Tokio — ne-a spus Mihaela Peneş. Prea erau puternice adversarele mele şi prea era mică experienţa competiţională cu care mă prezentam la confruntarea olimpică. M-am simţit însă excelent şi stimulată de dorinţa de a aduce patriei o victorie în această selectă companie am aruncat în luptă toate cunoştinţele, toată puterea mea. Ce a urmat ştiţi. Mă bucur, sînt nespus de fericită. Socotesc însă că este doar începutul. Urmează alte competiţii internaţionale de amploare. La Mexic voi avea doar 21 de ani!"**

Deşi cu... bogată experienţă, Iolanda Balaş este totuşi foarte emoţionată de manifestaţia de simpatie pe care i-o fac iubitorii sportului prezenţi în aeroport. **„A fost cel mai tare concurs la care am participat în ultimii ani. Cînd australianca Brown a sărit 1,80 m, mulţi dintre cei prezenţi pe stadion au intuit o nouă surpriză a întrecerilor olimpice. Mă pregătisem însă prea bine ca să mă tem. M-am concentrat şi, rînd pe rînd, am trecut cu siguranţă înălţimile pînă la 1,90 m. Am regretat doar faptul că n-am realizat un nou record al lumii, dar mă „consolau" celelalte două mari satisfacţii: medalia de aur şi recordul olimpic".**

Pe Ion Tripşa (medalie de argint la pistol viteză) îl găsim în mijlocul trăgătorilor. El a fost cel mai... concis dintre toţi. **„Puteam să cîştig titlul olimpic. Mi-a scăpat la o diferenţă de un punct".**

E greu să cuprinzi într-un spaţiu atît de restrîns emoţia revederii. Ne pare rău că trebuie să-i părăsim pe „olimpici". Dar rudele, cei dragi, au întîietate.

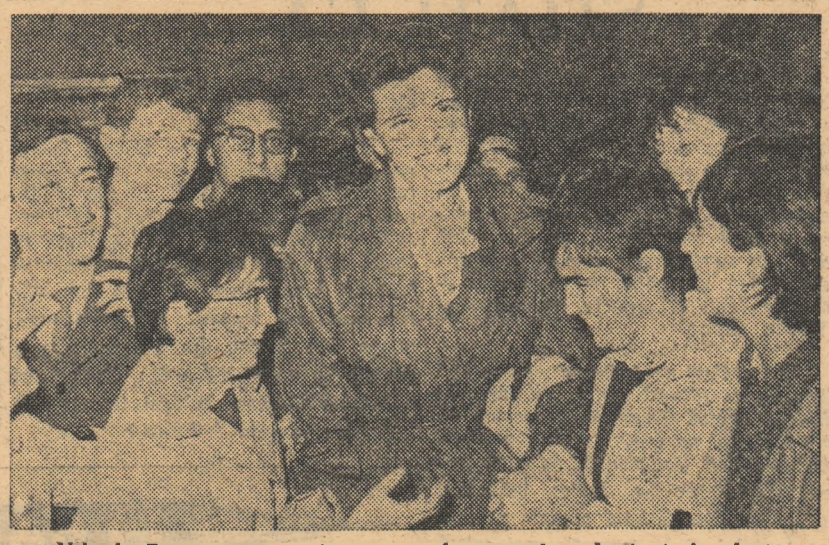

Mihaela Peneş este înconjurată cu dragoste de colegii ei de clasă.

Ştiri externe

ECHIPA selecţionată de rugbi a Franţei îşi continuă cu intensitate pregătirile în vederea meciului pe care-l va susţine la 29 noiembrie la Bucureşti cu echipa R.P. Romîne. Într-un joc de verificare, echipa franceză a învins pe stadionul „Colombes" din Paris, cu scorul de 21—3 (3—3) selecţionata Fidji. Punctele gazdelor au fost marcate de Darrouy, Dedieu, Capdouze şi Rupert. Albaladejo a suferit o fractură în acest meci, devenind indisponibil pentru multă vreme.

NUMEROASE delegaţii olimpice continuă să părăsească oraşul Tokio, plecînd spre ţările lor. Pe aeroportul Haneda în aceste zile există din nou o mare animaţie. Marţi, în centrul atenţiei s-a situat plecarea etiopianului Bikila Abebe, singurul atlet care a reuşit să-şi înscrie de două ori numele pe lista medaliaţilor cu „aur" în proba de maraton. El a declarat ziariştilor că speră să participe şi la ediţia J. O. din 1968 de la Ciudad de Mexico. Atletul Peter Snell din Noua Zeelandă, dublu medaliat cu aur la 800 şi 1 500 m, a spus că în scurt timp el se va retrage. Nu va abandona însă pista pînă nu va alerga 1 milă în jurul lui 3:50,0.

DUPĂ J. O. de la Tokio echipa selecţionată de polo pe apă a Iugoslaviei a plecat într-un turneu în S.U.A. În primul meci, jucătorii iugoslavi au învins la San Francisco echipa Olympic Club cu scorul de 11-6.

ÎN CAMPIONATUL U.R.S.S. de hochei pe gheaţă Lokomotiv Moscova a terminat la egalitate 3—3 (1—1; 0—0; 2—2) cu S. K. Leningrad. Liderul clasamentului este formaţia Ţ.S.K.A. Moscova, care a realizat 13 puncte din 7 meciuri.

(Agerpres)

CU GÎNDUL LA MEXIC...

— Corespondenţă specială Agerpres de la Tokio —

TOKIO, 28 (corespondenţă specială de la trimisul „Agerpres", I. GOGA): Olimpiada de la Tokio s-a terminat. Gîndurile şi speranţele sportivilor se îndreaptă acum spre Mexic, unde peste 4 ani se vor întîlni din nou. Ce pregătiri se fac pentru Olimpiada din ţara Aztecilor? — iată întrebarea la care a binevoit să ne răspundă profesorul RAMIRO ARECHIGA, director tehnic al lotului olimpic al Mexicului

„Olimpiada de la Tokio a fost cea mai frumoasă dintre toate olimpiadele la care am asistat în ultimii 15 ani. Statul japonez şi poporul acestei ţări au făcut un uriaş efort pentru a răspunde cu onoare acestei nobile sarcini. Bazele sportive, concepute într-o remarcabilă arhitectură, care îmbină stilul clasic japonez cu ultimele noutăţi ale tehnicii, respectarea riguroasă a programului, disciplina asigurată la locurile de concurs, sportivitatea publicului şi atitudinea atît de ospitalieră a locuitorilor capitalei japoneze ne-au impresionat profund. Ne dăm foarte bine seama că va trebui să lucrăm serios pentru ca Olimpiada de la Ciudad de Mexico să o egaleze pe cea de la Tokio, deşi în sinea noastră spe-răm să fie şi mai reuşită. În 4 ani se vor face progrese mai în toate domeniile şi lumea sportului va aştepta şi mai mult de la noi. La Tokio am deplasat o delegaţie de 75 de specialişti. Fiecare a studiat un aspect diferit al organizării şi se întoarce acasă cu o experienţă folositoare.

Ciudad de Mexico este un oraş mare şi modern, dar el va trebui să-şi schimbe înfăţişarea pentru a primi pe participanţii la jocuri, aşa cum a făcut şi Tokio. De pe acum 300 de arhitecţi lucrează la planurile de construire a noi baze sportive, dezvoltare urbanistică, construcţii de noi căi de comunicaţie, şosele suspendate, metrouri etc.

Ciudad de Mexico posedă şi în prezent cîteva baze sportive bune, între care un stadion de 70 000 de locuri în oraşul universitar. Vom construi un nou stadion, de 105 000 locuri fiindcă, după cum ştiţi, în 1970 tot noi vom organiza şi campionatul mondial de fotbal. Satul olimpic va fi amenajat în oraşul universitar. Este ideal ca bazele sportive olimpice să fie apropiate între ele precum şi de satul olimpic. Acesta este un obiectiv principal al nostru. Toate întrecerile Olimpiadei din 1968 se vor desfăşura între zidurile cetăţii universitare, în jurul satului olimpic. Aici va trebui să mai construim două săli de gimnastică, un nou bazin de înot (la Ciudad de Mexico există unul cu tribune de 12 000 locuri), velodromul, terenuri de baschet şi volei. Sîntem animaţi de înaltele idei olimpice şi poporul mexican va şti să-şi primească oaspeţii. Japonia a oferit sportivilor olimpici aspecte pitoreşti ale culturii sale tradiţionale şi ale vieţii moderne. Peste 4 ani tinerii lumii vor face cunoştinţă cu folclorul şi arta azteică şi cred că nu le vom rămîne datori.

În ce priveşte aspectul tehnic sportiv Ciudad de Mexico, situat la o altitudine de peste 2 500 m, prezintă condiţii deosebite şi din nou se va pune problema aclimatizării. Medicii noştri studiază efortul atletic sub toate aspectele în condiţiile altitudinii înalte şi concluziile lor vor fi împărtăşite tuturor comitetelor olimpice din lume. Vom primi cu plăcere specialişti din orice ţară pentru a studia la faţa locului condiţiile de concurs şi vom invita sportivi în anii preolimpici să concureze în Mexic.

Încă o dată vă spun că Jocurile de la Tokio, atît de reuşite, sînt un puternic stimulent pentru noi. Îi aşteptăm cu plăcere şi pe sportivii romîni în Mexic. În Japonia echipele noastre de fotbal s-au întîlnit pentru prima oară, am admirat măiestria atletelor dumneavoastră. Nu vom uita niciodată pe Iolanda Balaş şi pe Mihaela Peneş, care au cucerit medalii de aur. Sperăm că în anii următori relaţiile sportive dintre Mexic şi Romînia se vor intensifica".

1 Redacţia şi administraţia: str. Vasile Conta nr. 16, telefon 11.10.05, interurban 72 şi 286. Telex: sportrom buc. 180. Tiparul: I. P. „Informaţia", str. Brezoianu, 23—25. 40 356