PROLETARI DIN TOATE ŢĂRILE, UNIŢI-VĂ!

SPORTUL popular

...an al Uniunii de Cultură Fizică şi Sport din R. P. Romînă

...XI — Nr. 4634 ★ Joi 1 aprilie 1965 ★ 4 pagini 25 bani

Biblioteca Centrală Regională Deva

Cuplajul internaţional de fotbal din Capitală

Ionescu în plină acţiune...
(Foto: V. Bageac)

(Citiţi în pag. a 3-a cronicile meciurilor Selecţionata categoriei A—Wiener Sportklub şi Selecţionata de tineret—Szeged)

X-a ediţie a „Crosului Balcanic"

• PATRU PROBE PE PROGRAMUL ÎNTRECERILOR • IUGOSLAVII ŞI-AU ALCĂTUIT ECHIPELE • PEEV ŞI DANAILOVA — CAMPIONI ŞI ÎN 1965 • FONDIŞTII ROMÎNI SE PREGĂTESC

...te cîteva zile se va desfă- ...în Capitală cea de a X-a ... a importantei competiţii ...ce internaţionale „Crosul ...nic". După cum am mai ...at, pe programul întrece- ... figurează patru probe: ...ri (10 000 m), **senioare** ...) m), **juniori** (4 000 m) şi ...oare (1000 m). În afară de ...urs se va desfăşura şi „cro- ...veteranilor" (4 000 m) la ... va participa o serie dintre ...ii noştri alergători de fond. ... ora actuală, în Albania, ...garia, Grecia, Iugoslavia, ...mînia şi Turcia viitorii participanţi la competiţie participă la ultimele antrenamente. Pe baza întrecerilor de pînă acum federaţia iugoslavă de atletism a alcătuit loturile de alergători. Antrenorii **Velimir Ilici** şi **Marko Racici** au selecţionat pe următorii fondişti: seniori: **Vazici, Cervan, Farcici, Bogunovici, Span** şi **Kokici**, senioare: **Farkas, Maricici, Zmejkova, Petrovici** şi **Nikolici**.

Campionatele de cros ale Bulgariei au avut loc recent în localitatea Russe. Titlurile au fost cîştigate de **Ivan Peev** la seniori şi de **Kipra Danailova** la senioare. De remarcat faptul că Peev a obţinut pentru a 9-a oară acest titlu iar Danailova a cîştigat pentru a 11-a oară. Din formaţiile bulgare vor face parte aceeaşi vechi alergători, participanţi şi la ultimele ediţii ale acestei tradiţionale competiţii.

Sportivii romîni se pregătesc şi ei cu toată seriozitatea. Din loturile noastre fac parte, printre alţii: **Nicolae Mustaţă, Ion Rusnac, Andrei Barabaş, Ovidiu Lupu, C-tin Grecescu, Irina Zegreanu-Miklos, Viorica Gabor, Elisabeta Teodorof, Elisabeta Bucur.**

...pect din crosul seniorilor de la campionatul republican. În prim plan Nicolae Mustaţă — cîştigătorul probei.

Romînia—Ungaria la scrimă (tineret)

Întrucît federaţia poloneză de scrimă a anunţat că nu mai poate participa la „triunghiularul" de la Bucureşti, concursul internaţional de la Dinamo va avea loc sub forma unei întîlniri bilaterale **Romînia—Ungaria** (tineret).

Din formaţia oaspe, care a sosit în Capitală încă de marţi, fac parte — printre alţii — o serie de trăgători cunoscuţi, prezenţi la cele mai importante competiţii internaţionale la nivelul „speranţelor". Iată cîteva nume: **Eva Harsay, Marta Szarai, Ianos Csakker** şi **Miklos Berkovics** (floretă), **Karoly Marton** şi **Sandor Erdös** (spadă), **Göry Gerevich** şi **Zsolt Nagy** (sabie).

Paul Filip (S.S.E. Ploieşti) una din „speranţele" ţării noastre la floretă.

Lotul romîn, definitivat în urma finalelor campionatelor republicane de juniori, încheiate cu două zile în urmă, cuprinde tot ce are mai valoros la această oră scrima noastră de perspectivă. Astfel, pe planşele sălii din şos. Ştefan cel Mare vor evolua **Cristian Costescu, Paul Filip, Petru Habala, Ileana Drîmbă, Ecaterina Iencic, Marina Stanca, Suzana Tasi** (floretă), **Gheorghe Cerea, Gheorghe Cristof** (spadă), **Alexandru Nilca, Dumitru Vornicu** (sabie) etc.

Programul întîlnirii a fost stabilit astfel:

- **JOI: întrecerea pe echipe**
- **VINERI: turneu individual de floretă băieţi şi spadă**
- **SIMBĂTĂ: turneu individual de floretă fete şi sabie**

Asalturile vor începe în fiecare zi la orele 9 şi se vor relua la orele 16.

Doi lideri în turneul maeştrilor

...tima săptămînă a turneului ...ştrilor a început cu clarificări ...ortante în clasament. Trei ...tori s-au desprins de restul ...urenţilor şi între ei se va da ...a pentru primul loc. Aceştia ... V. Ciociltea, C. Partos şi Ş. ...mţu. Fostul campion al ţării ...registrat o suită impresionan- ...te victorii, cîştigînd după în- ...upta cu Puşcaşu alte trei par- ...: la Reicher, Ghiţescu şi Sza- ... Aceasta n-a fost însă sufi- ...t decît pentru a-l egala pe ...os, în fruntea clasamentului, ...nul avînd şi el o preţioasă ...orie la Ghiţescu. Amîndoi li- ...i au cîte 8 puncte.

...e rezultate înregistrate în ...nele zile: Puşcaşu — Partos ...½, Szabo — Botez 1—0, Ghiţescu — Voiculescu ½—½ (r. 8); Botez — Pavlov ½—½, Mititelu — Radovici ½—½, Voiculescu — Szabo 1—0 (r. 9); Voiculescu — Ciociltea ½—½, Ghiţescu — Stanciu ½—½, Reicher — Partos ½—½, Puşcaşu — Neamţu 0—1, Radovici — Botez ½—½, Soos — Mititelu ½—½, Szabo — Pavlov ½—½ (r. 10); Stanciu — Voiculescu 0—1, Mititelu — Puşcaşu 0—1, Pavlov — Radovici ½—½, Botez — Soos ½—½ (r. 11); Nacu — Botez 0—1, Soos — Stanciu 1—0, Mititelu — Botez 1—0 (intr.).

În clasament: **Ciociltea şi Partos 8, Neamţu 7, Soos 5½ (1), Stanciu şi Pavlov 5½, Radovici 5 (1), Ghiţescu, Voiculescu, Botez şi Szabo 5.** Concursul se încheie duminică.

Itinerar rugbistic

Bucureşti – Toulouse – Heidelberg

O dată cu reluarea activităţii competiţionale, au început şi pregătirile pentru întîlnirile internaţionale programate în aprilie şi mai. Rugbiştii — seniori şi juniori — au de susţinut în această perioadă trei examene deosebit de importante: *selecţionata de seniori a oraşului Bucureşti va întîlni selecţionata Pirineilor — care cuprinde majoritatea jucătorilor fruntaşi din Franţa —, juniorii vor juca la Toulouse, iar Clubul sportiv şcolar va participa la turneul-fulger de la Heidelberg (R. F. Germană).*

Prima dintre cele trei competiţii este cea programată între 17 şi 19 aprilie la Heidelberg. Pînă acum este anunţată participarea selecţionatei şcolare din Essex (Anglia), selecţionatei de juniori S.V.O. din Hanovra, a două echipe din Heidelberg, a selecţionatei şcolare franceze şi a Clubului sportiv şcolar din Bucureşti — echipă care a cucerit ultimele trei ediţii ale campionatului republican de juniori.

L-am rugat pe antrenorul *C. Munteanu* să ne spună care sînt jucătorii aflaţi în pregătire. Iată lotul din care se va forma echipa: Ionescu, Alexandrescu, Clement Valentin, Belu, Iancu, Stoleru, Onuţiu, Gavrilaş, Ibraş, N. Dumitru, Radulescu, M. Drăgan, Chiciu, Braga, Oprea, Caraiman, Popescu, Mocanu, Zamfir, Stavilă.

Competiţia de la Heidelberg se va disputa sistem fulger — cîte două meciuri pe zi (2 reprize a 20 minute). Este interesant că la întocmirea clasamentului se va ţine cont nu numai de numărul victoriilor ci şi de calitatea jocului prestat.

Dubla întîlnire (seniori şi juniori) dintre selecţionata Pirineilor şi cea a oraşului Bucureşti programează meciul seniorilor în Capitală — la 16 mai — şi, în aceeaşi zi, partida juniorilor la Toulouse. Este prima participare a rugbiştilor noştri juniori la o competiţie internaţională şi tocmai de aceea federaţia de specialitate, antrenorii, acordă o atenţie cu totul deosebită meciului de la Toulouse. Firesc, nu mai puţină preocupare există pentru meciul de la

— d. g. —

(Continuare în pag. a 4-a)

Conferinţele raionale UCFS şi ale cluburilor sportive

PRILEJ DE ÎMBUNĂTĂŢIRE A ACTIVITĂŢII

Un eveniment important în viaţa organizaţiei noastre îl constituie în momentul de faţă conferinţele raionale şi orăşeneşti UCFS şi ale cluburilor sportive. Cu acest prilej se face o temeinică analiză a modului cum au îndeplinit organele şi organizaţiile sportive sarcinile trasate mişcării de cultură fizică şi sport prin Salutul C.C. al P.M.R., Consiliului de Stat şi Consiliului de Miniştri adresat Conferinţei pe ţară a UCFS.

Dările de seamă prezentate, discuţiile care angrenează un mare număr de membri ai UCFS fac o analiză multilaterală, în spirit critic şi autocritic, a muncii consiliilor asociaţiilor sportive, comisiilor pe ramură de sport, a cluburilor, a organelor raionale şi orăşeneşti UCFS în îndeplinirea sarcinii de cuprindere a tineretului în practicarea exerciţiilor fizice şi sportului, în lărgirea continuă a competiţiilor locale, în ridicarea performanţelor sportive. Conferinţele au scos în evidenţă munca desfăşurată în această perioadă pentru întărirea organizatorică a asociaţiilor sportive, pentru desfăşurarea unei activităţi mai sistematice şi cu un conţinut mai bogat. O grijă deosebită se acordă în cadrul conferinţelor modului cum sînt angrenaţi profesorii de educaţie fizică, antrenorii, sportivii fruntaşi şi instructorii în pregătirea şi desfăşurarea competiţiilor de mase menite să creeze oamenilor muncii — întregului tineret — deprinderea de a face sport.

Conferinţele cluburilor sportive dezbat cu precădere desfăşurarea activităţii sportive de performanţă, pe baza concluziilor ultimei Plenare a Consiliului General al UCFS. În conferinţele cluburilor sportive Rapid Bucureşti, CSO Galaţi, CSO Hunedoara ş.a. au fost puse în discuţie probleme de o deosebită importanţă cum sînt acelea ale selecţiei, lărgirii efectivelor secţiilor pe ramură de sport, prin angrenarea unui mare număr de copii şi juniori, îmbunătăţirii muncii de instruire (prin ridicarea nivelului profesional al antrenorilor şi prin introducerea în procesul de antrenament a celor mai moderne metode de pregătire) şi obţinerii de rezultate superioare, la nivelul cerinţelor internaţionale ale sportului.

Numeroase sînt conferinţele raionale, orăşeneşti şi ale cluburilor sportive care abordează cu spirit critic şi autocritic problemele majore ale activităţii lor. La CSO Hunedoara, de pildă, mulţi dintre participanţii la discuţii s-au ocupat în cuvîntul lor de necesitatea dezvoltării ramurilor sportive care au tradiţie în oraş, bază materială şi cadre calificate, cum ar fi luptele, boxul şi altele. Tehnicienii şi-au propus să realizeze o simţitoare îmbunătăţire a procesului de instruire, prin folosirea unor metode noi, moderne, prin sporirea exigenţei faţă de propria lor muncă. Activitatea de educaţie cu sportivii fruntaşi a constituit, de asemenea, punctul principal în cuvîntul multor participanţi la conferinţă.

La conferinţa raională UCFS Istria, regiunea Dobrogea, s-a pus un accent deosebit pe continua lărgire a activităţii sportive de mase. Mecanizatorii au împărtăşit din experienţa lor în organizarea unei bogate activităţi sportive, au făcut cunoscute proiectele lor pentru noul sezon sportiv.

Modul cum sînt angrenaţi profesorii de educaţie fizică, antrenorii, sportivii fruntaşi, instructorii în pregătirea şi desfăşurarea competiţiilor de mase a stat în centrul atenţiei conferinţei raionale UCFS Lipova. La conferinţa raională UCFS Bîrlad a ieşit în evidenţă faptul că numai o mică parte dintre profesorii de educaţie fizică se preocupă de pregătirea echipelor şi şcola-

(Continuare în pag. a 2-a)

Actualitatea

● ROMÎNIA—CEHOSLOVACIA LA NATAŢIE

În zilele de 10 şi 11 aprilie se va desfăşura la bazinul Floreasca întîlnirea internaţională de nataţie dintre reprezentativele Romîniei şi Cehoslovaciei.

● Handbaliştii de la Dinamo pleacă la Lyon

În cursul zilei de azi va pleca spre Lyon echipa masculină de handbal DINAMO BUCUREŞTI, care urmează să susţină în acest oraş finala „Cupei campionilor europeni". În această partidă, care va avea loc simbătă 3 aprilie, dinamoviştii bucureşteni vor întîlni echipa Medvesciak Zagreb. Meciul va fi arbitrat de suedezul G. Karlsson.

● „Cupa Flacăra" la ciclism

Duminică se va desfăşura competiţia ciclistă de fond dotată cu „Cupa Flacăra". La această întrecere vor participa cei mai buni ciclişti din ţara noastră în frunte cu alergătorii din lotul pentru „Cursa Păcii" şi cei din lotul de tineret. Competiţia organizată de clubul sportiv Flacăra se va disputa pe şoseaua Bucureşti — Ploieşti, de-a lungul a 80 km.

● START ÎN CAMPIONATUL SECUND LA LUPTE

Începînd de duminică sălile de sport din Tulcea, Craiova, Brăila şi Medgidia găzduiesc primele reuniuni din cadrul campionatului republican de lupte clasice pe echipe, seria B. Programul complet al acestei competiţii îl publicăm în pagina a doua.

★

Iubitorii sportului luptelor din Capitală vor asista simbătă după-amiază la o interesantă partidă de „libere" dintre formaţiile bucureştene Steaua, Rapid şi echipa din Braşov; Steagul roşu, din cadrul etapei a III-a a campionatului

sportivă

SCHI

DUMINICĂ ŞI LUNI

Finalele campionatelor republicane şi de juniori

Peste 200 de tineri schiori vor participa duminică şi luni la întrecerile finale ale campionatelor republicane de juniori şi ale campionatelor republicane şcolare. Probele concursului se vor disputa pe pîrtiile Poienii Braşov şi ale Postăvarului după următorul program: DUMINICĂ: slalom uriaş băieţi şi fete, fond 3 km fete şi fond 5 km băieţi; LUNI: slalom special băieţi şi fete, ştafetele 3x3 km fete şi 3x5 km băieţi.

Liliana Focşeneanu, una din favoritele campionatelor de juniori.

Foto: D. Stănculescu

În rîndurile de mai jos publicăm rezultatele campionatelor elevilor din regiunile Hunedoara şi Maramureş.

CEI MAI BUNI ELEVI ai şcolilor medii şi profesionale din Valea Jiului şi-au disputat pe pîrtiile Parîngului etapa regională a campionatului republican şcolar. Buna organizare şi vremea frumoasă au contribuit la reuşita întrecerilor care au desemnat următorii cîştigători: slalom special băieţi: *Moise Boda* (Şc. profesională Petroşeni), fete: *Rodica Stanciu* (Şc. medie Petroşeni); slalom uriaş băieţi: *Aurel Rad* (Şc. profesională Petroşeni), fete: *Rodica Stanciu;* fond 5 km băieţi: *Constantin Coman* (Şc. medie Petroşeni), 3x5 km băieţi: *Şc. medie Petroşeni.* De la întreceri au lipsit nejustificat elevii şcolii medii şi ai şcolii profesionale din Lupeni. *(S. BĂLOI şi I. INLING* — coresp.).

PÎRTIILE DE LA MOGOŞA au găzduit timp de 3 zile campionatul şcolarilor din regiunea Maramureş. Au fost reprezentate şcolile medii din Baia Mare, Baia Sprie, Baia Borşa, Vişeul de Sus, Sighetul-Marmaţiei şi Carei. Cîştigătorii probelor: slalom special băieţi: *Vasile Timiş* (Şc. medie Baia Borşa), fete: *Maria Deac* (Şc. medie Baia Sprie); slalom uriaş băieţi: *Gr. Cervenschi* (Şc. medie Baia Borşa), fete: *Maria Deac;* fond 5 km băieţi: *Ion Drozd* (Şc. medie Sighetul-Marmaţiei), 3 km fete: *Valentina Plăcintă* (Şc. medie Baia Sprie), ştafeta 3x5 km băieţi: *Şcoala medie Sighetul-Marmaţiei,* 3x3 km fete: *Şcoala medie Sighetul-Marmaţiei. (V. SĂSĂRANU* — coresp.).

A apărut

numărul 6/1965

al revistei

SPORT

Din cuprinsul acestui număr:

• FOTOCRONICA SPORT: Baschet — Volei — Hochei — Box — Fotbal

• ATLETISM: 100 de minute la Snagov — Primii campioni ai anului — Codanele de la Roman

• PUNCTE DE VEDERE — La începutul campionatului de rugbi

• HANDBAL — Drumul spre finală al lui Dinamo Bucureşti şi Medvesciak Zagreb.

• FOTBAL — Campionatul în imagini

Acasă la U.T.A.

Antrenorul Iosef Marko prezintă echipa Cehoslovaciei

Portret Bükössi.

• ITINERAR NORDIC: „Floretele" sătmărene — „Schiurile" dornene — „Crosele" rădăuţene

• MAGAZIN SPORTIV: Hochei pe gheaţă feminin la Bucureşti — Odiseea cicliştilor romîni în „Turul Franţei" — Străbătînd lumea... — Bicicleta marină...

Găsiţi acest număr la orice chioşc al difuzării presei din Capitală şi din ţară.

Floretista Ileana Drîmbă (Steaua) o campioană merituoasă

Confirmînd valoarea pe care o deţine în actualul sezon, floretista **Ileana Drîmbă** (Steaua) a reuşit să cucerească titlul de campioană de junioare a ţării pe anul 1965.

Proba de floretă feminină, ultima din cadrul finalelor campionatelor republicane ale „speranţelor", a reunit 34 de trăgătoare, care au fost grupate în 6 serii (de cîte 5 şi 6 concurente). În turul 2 au trecut 18 trăgătoare (cîte 6 în serie). A urmat un tur de eliminare directă şi apoi două turnee finale pentru locurile I—VI şi VII—XII.

Cu excepţia ultimului „act" al probei, asalturile au avut, în general, o desfăşurare calmă, cu rezultate scontate. Abia în finală, atmosfera s-a încălzit. Iniţial, trei floretiste au candidat pentru locul I: **Ileana Drîmbă, Suzana Tasi** şi **Ecaterina Iencic.** În asalturile directe, din turneul final, fiecare din aceste trăgătoare a înregistrat cîte o victorie (Iencic—Tasi 4—1, Drîmbă—Iencic 4—0 şi Tasi—Drîmbă 4—1). Cum egalitatea dintre Drîmbă, Tasi şi Iencic s-a menţinut şi după consumarea întregului turneu final a fost necesară o nouă confruntare, în baraj.

În primul asalt, Drîmbă reeditează victoria la Iencic, dar mai greu decît în finala propriu-zisă, cu 4—2. După aceea, Tasi a dispus şi ea de Iencic, cu 4—3. Aşadar ultimul asalt, Drîmbă—Tasi, urma să stabilească floretista campioană. Atacînd irezistibil, Ileana Drîmbă, care a avut permanent iniţiativa, a cîştigat cu 4—3.

Proba în sine a fost foarte obositoare, ţinînd seama că organizatorii n-au mai făcut pauză după turul de eliminare directă. În acest fel, concursul a durat mai bine de 7 ore; un veritabil... maraton de scrimă, care a avantajat în principal pe trăgătoarele cu o bună pregătire fizică. Aceasta a fost de altfel una din „armele" campioanei...

Clasament: **1. Ileana Drîmbă (Steaua) 4 v.d.b.; 2. Suzana Tasi (Steaua) 4 v.d.b.; 3. Ecaterina Iencic (Steaua) 4 v.d.b.; 4. Marina Stanca (Progresul) 2 v.; 5. Adriana Moroşan (Progresul) 1 v.; 6. Maria Szallay (Crişul Oradea) 0 v.; 7. Elisabeta Pop (Recolta Carei); 8. Mira Crăciunescu (Petrolul Pl.); 9. Iudit Pop (Ştiinţa Buc.); 10. Rodica Văduva (S.P.C.); 11. Ecaterina Toth (S.P.C.); 12. Maria Wasserström (S.P.C.).**

Pe marginea conferinţei raionale UCFS Lip

Contribuţia profesorilor de educaţie fizi poate fi mai mare

In ajunul conferinţei UCFS Lipova ne-am dus la sala de sport a şcolii medii din localitate, la antrenamentul secţiei de gimnastică a asociaţiei sportive Mureşul. Despre gimnaştii din Lipova auzisem multe lucruri frumoase. Piramidele de 3 şi 4 „etaje" executate cu mult curaj şi îndemînare de gimnaştii lipoveni au fost aplaudate în multe oraşe, iar tinerii Mariana Stoi şi L. Helmuth fac parte din lotul de gimnastică al regiunii Banat. In sală se lucra de zor. Un număr mare de fete şi băieţi, sub îndrumarea celor doi instructori sportivi — St. Unten şi A. Mesner — exersau la sol, la bară, la paralele şi la bîrnă. Mişcările gimnaştilor Aurica Sîrbu, Cornel Albu, Adina Iliescu, Areta Sever, Laches Helmuth, V. Brănişcan şi ale altor tineri talentaţi erau consemnate cu bine în carnetele de însemnări ale instructorilor.

Despre problemele secţiei de gimnastică — de altfel unica secţie sportivă de performanţă din tot raionul — am stat de vorbă cu Al. Muştărescu din consiliul asociaţiei Mureşul-Lipova. **„Avem în secţie peste 60 de tineri. O parte din ei n-au vrut să rupă cu tradiţia şi au rămas la gimnastica acrobatică, dar majoritatea practică gimnastica sportivă** — ne spunea interlocutorul nostru. **Gimnaştii noştri sînt cunoscuţi şi pe plan republican. De pildă, juniorul L. Helmuth a obţinut locul II la finala pe ţară a Spartachiadei republicane, iar tînăra Mariana Stoi s-a clasat pe locul II (la juniori I) în întrecerea pe regiune".**

La întrebarea noastră, cum sînt ajutaţi cei doi instructori sportivi de către profesorii de educaţie fizică din oraş, am primit un răspuns negativ, atît din partea tov. Muştărescu cît şi din partea unui părinte (dr. I. Iliescu) care are o fetiţă înscrisă în secţia de gimnastică de la „Mureşul". Din cele discutate a reieşit că cei doi profesori de educaţie fizică de la şcoala medie din localitate — Ludovic Iencic şi Ion Ardeleanu — deşi au cunoştinţe vaste în sportul gimnasticii, nu contribuie cu nimic la dezvoltarea acestei activităţi. Nu vin nici la antrenamentele secţiei şi nu dau o mînă de ajutor nici la depistarea talentelor din rîndurile elevilor care ar putea să obţină rezultate bune în gimnastică.

Mă întrebam: este oare posibil să procedeze astfel doi profesori de educaţie fizică, cadre chemate să contribuie, în primul rînd, la dezvol rea sportului?

A doua zi, la conferinţă, crurile s-au lămurit. Din păca cele spuse despre cei doi profes s-au adeverit. Mai mult, li s-au ad şi alte critici de către participanţii discuţii şi anume că sînt lipsiţi iniţiativă în organizarea unor acţi care să ducă la răspîndirea sportu în rîndurile tineretului din oraşul pova. De pildă, s-au întrebat de gaţii la conferinţă în cuvîntul lo de ce nu s-a organizat astă iarnă centru de învăţare a patinajului s de ce nu ia fiinţă acum un centru iniţiere în atletism, fotbal sau în sport? Condiţii sînt, dar lipseşte iniţ tiva practică. O mare parte din vină această direcţie au, bineînţeles, şi c misiile raionale pe ramură de sp cit şi consiliul raional UCFS.

Faptul că campionatele raionale, altfel puţine la număr, ce se organ zează la Lipova se desfăşoară la nivel cu totul necorespunzător (la fo bal, de exemplu, au rămas în î trecere doar şase echipe şi se înr gistrează neprezentări la meciuri chi şi pe teren propriu) denotă că apo tul profesorilor care predau educaţ fizică în şcoli la bunul mers al a tivităţii sportive este necorespunzăt. **„Ce putem aştepta din partea spo tivilor din comuna Fibiş** — spun un delegat la conferinţă — **cînd sînt lipsiţi complet de ajutorul com petent pe care l-ar putea da profe sorul de educaţie fizică al şcolii, Co nel Gogolea, care se rezumă numa la ţinerea orelor de educaţie fizică c elevii?"**

Totuşi la conferinţă au fost aminti şi profesorii care sînt ajutorul nr. al consiliilor asociaţiilor sportive muncesc cu pasiune pentru atrage rea tineretului şcolar, îndeosebi î practicarea exerciţiilor fizice. In te meni elogioşi s-a amintit de profesori Iosif Unterweger (comuna Birchiş Suzana Dănilă (Zăbrani) şi alţii.

Aşa cum a reieşit din lucrăril conferinţei, organul raional UCFS v trebui să acorde o mai mare aten ţie atragerii cadrelor didactice, a pro fesorilor care predau educaţia fizic în şcoli, în special în organizarea s conducerea activităţii sportive. Fole sind cele mai bune metode de munci cu aceste valoroase cadre, activitate sportivă din raionul Lipova va avea numai de cîştigat.

T. RĂBŞAN

Prilej de îmbunătăţire a activităţii

(Urmare din pag. 1)

rilor sportivi, deşi, în ceea ce priveşte atletismul (spre exemplu), atît ei cît şi celelalte cadre sportive au condiţii pentru a realiza mai mult.

În urma analizei desfăşurării muncii sportive, a posibilităţilor existente, a dezbaterilor şi a propunerilor făcute de către participanţi sînt adoptate hotărîri menite să contribuie la continua îmbunătăţire a activităţii organelor şi organizaţiilor noastre sportive. Succesul viitoarelor acţiuni în domeniul activităţii sportive este direct legat de caracterul concret pe care trebuie să-l aibă aceste hotărîri. Este necesar ca ele să fie axate pe specificul raionului sau oraşului, să ţină cont de posibilităţile existente, să poarte aşadar un caracter realist. In hotărîri sînt prevăzute acţiuni pentru îmbunătăţirea organizării şi desfăşurării etapelor de mase ale competiţiilor cu caracter republican, pentru angrenarea celor mai valoroase cadre de antrenori şi a tuturor profesorilor de educaţie fizică în acţiunea de selecţie şi de pregătire a elementelor de perspectivă, pentru folosirea raţională şi lărgirea bazei materiale prin amenajarea unor terenuri simple de sport (îndeosebi o grijă deosebită se va acorda transformării curţilor şcolilor în locuri pentru învăţarea şi practicarea sportului), pentru ridicarea nivelului profesional al antrenorilor şi acordarea unui sprijin mai concret asociaţiilor sportive şcolare, sportului şcolăresc.

Este foarte important pentru mişcarea noastră sportivă ca, imediat după încheierea conferinţelor raionale şi orăşeneşti UCFS şi ale cluburilor sportive, noile organe alese, întregul activ să pornească cu fermitate la traducerea în viaţă a hotărîrilor adoptate de conferinţe. Pe baza sarcinilor trasate de partid mişcării sportive este necesar ca în noul sezon competiţional, în munca de perspectivă pe care o desfăşurăm, să punem toată pricepe rea, întreaga capacitate de muncă. Sarcinilor de cinste care ne stau în faţă trebuie să le răspundem prin continua îmbunătăţire a metodelor de muncă, prin obţinerea unor noi şi importante succese în activitatea sportivă de mase şi de performanţă.

ATLETISM

Concursuri... rezultate...

● Duminică dimineaţa a fost inaugurat în Capitală sezonul competiţiilor de marş. In împrejurimile sălii Floreasca s-a desfăşurat prima etapă a campionatului orăşenesc de marş, organizat de comisia de specialitate. La startul întrecerilor au fost prezenţi peste 50 de concurenţi.

Iată rezultatele înregistrate: *juniori II — 3 km:* Nic. Gheorghe (S.S.E. I), V. Bihari (Dinamo), Tr. Caci (Olimpia); echipe: Olimpia 17 p; *juniori I — 5 km:* N. Brînzan (Metalul), N. Rînceanu (Gr. Roşie), C. Tulic (Olimpia); echipe: Olimpia 12 p., Metalul 18 p., Griviţa Roşie 22 p; *seniori — 10 km:* L. Caraiosifoglu (Dinamo), V. Such (Olimpia), I. Bogdan (Metalul), V. Furnică (Dinamo), D. Bogdan (Dinamo), I. Urse (Metalul), V. Farcaş (Steaua); echipe: Dinamo 10 p, Metalul 21 p, Surdomuţi 31 p. *(Nicolae D. Nicolae-coresp.).*

● Atleţii braşoveni care se pregătesc în vederea sezonului competiţional în aer liber au participat recent la ultimul concurs de sală. Cu acest prilej au fost înregistrate o serie de rezultate interesante. *Edith Schall* a egalat recordul ţării (6,6 sec.) la 40 mg junioare II şi a obţinut un nou record regional la lungime II (5,16 m), *Olga Damian* cu 7,0 pe 50 m a stabilit un nou record la junioare II, egalîndu-le pe cele de la junioare I şi senioare. Acelaşi rezultat l-a înregistrat şi *Ec. Vitalios* (junioară I), *Vasile Ersenie* a sărit 6,99 m la lungime (rec. regional jun. I şi seniori), *Horia Cernescu* cu 7,6 sec. pe 55 mg a realizat un nou record al juniorilor de cat. I ca şi *Burghard Hugel* (6,1 sec.) la 50 m plat. *(C. Gruia—coresp. regional).*

● După cum ne relatează Gh. Băleanu, antrenorul atleţilor hunedoreni, sportivii din regiune se pregătesc cu conştiinciozitate pentru apropiatele întreceri din cadrul campionatului republican de atletism pe echipe (reg. Hunedoara va participa în categoria B).

Din păcate activitatea atleţilor din întreaga regiune nu se poate desfăşura în cele mai bune condiţiuni din cauza stării proaste a pistelor, care sînt total neîngrijite. La Hunedoara, de pildă, pista stadionului Corvinul a fost deteriorată în urma unui concurs de motociclism, în toamna anului 1964, şi de atunci nu s-au luat nici măcar măsuri pentru nivelarea ei. Cînd vor fi luate?

LUPTE

PROGRAMUL CAMPIONATULUI REPUBLICAN PE ECHIPE, SERIA B

GRUPA I, *etapa I,* 4 aprilie 1965: Stuful Tulcea-Prahova Ploieşti, Electroputere Craiova-Dinamo Piteşti, Progresul Brăila-Carpaţi Sinaia, I.M.U. Medgidia-Progresul Bucureşti; *etapa a II-a,* 2 mai: I.M.U. Medgidia-Progresul Brăila, Progresul Bucureşti-Stuful Tulcea, Prahova Ploieşti-Electroputere Craiova, Dinamo Piteşti-Carpaţi Sinaia; *etapa a III-a,* 13 iunie: Progresul Brăila-Dinamo Piteşti, Carpaţi Sinaia-Prahova Ploieşti, Electroputere Craiova-Progresul Bucureşti, Stuful Tulcea-I.M.U. Medgidia; *etapa a IV-a,* 4 iulie: Progresul Brăila-Stuful Tulcea, I.M.U. Medgidia-Electroputere Craiova, Progresul Bucureşti-Carpaţi Sinaia, Prahova Ploieşti-Dinamo Piteşti; *etapa a V-a,* 29 august: Prahova Ploieşti-Progresul Brăila, Dinamo Piteşti-Progresul Bucureşti, Carpaţi Sinaia-I.M.U. Medgidia, Electroputere Craiova-Stuful Tulcea; *etapa a VI-a,* 26 septembrie:

LUPTE CLASICE

Progresul Brăila-Electroputere Craiova, Stuful Tulcea-Carpaţi Sinaia, I.M.U. Medgidia-Dinamo Piteşti, Progresul Bucureşti-Prahova Ploieşti; *etapa a VII-a,* 24 octombrie: Progresul Bucureşti-Progresul Brăila, Prahova Ploieşti-I.M.U. Medgidia, Dinamo Piteşti-Stuful Tulcea, Carpaţi Sinaia-Electroputere Craiova.

GRUPA A II-A, *etapa I,* 4 aprilie: Constructorul Marghita-I.G.O. Baia Mare, Crişul Oradea-C.S.M. Cluj, Constructorul Hunedoara-A.S.M. Lugoj, Vagonul Arad-Mureşul Tg. Mureş; *etapa a II-a,* 2 mai: Vagonul Arad-Constructorul Marghita, Mureşul Tg. Mureş-Constructorul Hunedoara, A.S.M. Lugoj-Crişul Oradea, C.S.M. Cluj-I.G.O. Baia Mare; *etapa a III-a,* 13 iunie: Constructorul Marghita-C.S.M. Cluj, I.G.O. Baia Mare-A.S.M. Lugoj, Crişul Oradea-Mureşul Tg. Mureş, Constructorul Hunedoara-Vagonul Arad; *etapa a IV-a,* 4 iulie: Constructorul Marghita-Constructorul Hunedoara, Vagonul Arad-Crişul Oradea, Mureşul Tg. Mureş-I.G.O. Baia Mare, A.S.M. Lugoj-C.S.M. Cluj; *etapa a V-a,* 29 august: A.S.M. Lugoj-Constructorul Marghita, C.S.M. Cluj-Mureşul Tg. Mureş, I.G.O. Baia Mare-Vagonul Arad, Crişul Oradea-Constructorul Hunedoara; *etapa a VI-a,* 26 septembrie: Constructorul Marghita-Crişul Oradea, Constructorul Hunedoara-I.G.O. Baia Mare, Vagonul Arad-C.S.M. Cluj, Mureşul Tg. Mureş-A.S. Lugoj; *etapa a VII-a,* 24 octombrie: Mureşul Tg. Mureş-Constructorul Marghita, A.S.M. Lugoj-Vagonul Arad, C.S.M. Cluj-Constructorul Hunedoara, I.G.O. Baia Mare-Crişul Oradea.

FOTBAL

Ieri, în meci de verificare

Selecționata categoriei A a întrecut pe Wiener Sport Klub cu 3—1 (1—1)

Partida de verificare susținută de jucătorii selecționatei categoriei A în compania formației vieneze W.S.K. n-a avut parte de condiții atmosferice propice: o ploaie rece și deasă, ca de toamnă, a făcut ca terenul să fie foarte alunecos, solicitînd jucătorilor un plus de efort iar spectatorilor... o dovadă în plus de atașament față de balonul rotund. Fotbaliștii selecționatei noastre au trecut ieri cu bine acest prim examen mai dificil din suita de partide dinaintea debutului în preliminariile Campionatului Mondial, prestînd un joc apreciat, pe alocuri de valoare ridicată, și repurtînd o victorie clară: 3—1 (1—1).

Formația prezentată de comisia de selecție a dat satisfacție, ea constituind, la această oră, o bună „bază de plecare" pentru alcătuirea echipei care va evolua în compania Turciei, la 2 mai. Ieri, majoritatea jucătorilor au corespuns. Selecționabilii au jucat cu voință, vădind dorința de a se afirma, iar unii dintre ei de a șterge impresia lăsată în unele meciuri de campionat, cînd n-au evoluat la valoarea lor reală. Componenții echipei noastre au luptat pentru un randament cît mai bun, pentru a nu-și pierde locul din echipă în „favoarea" locului de pe... banca de rezerve, de unde urmăreau meciul elemente de valoare apropiată.

Cum spuneam mai înainte, în general, jocul echipei a plăcut. Ea a menținut de-a lungul celor 90 de minute un ritm constant, a avut inițiativa în marea majoritate a timpului, și-a creat nenumărate ocazii de a înscrie. Dar, să privim puțin jocul selecționatei, pe compartimente. Apărarea imediată (Popa, Solomon, Hălmăgeanu, Greavu) a dat integral satisfacție, în fața adversarului de ieri, care — trebuie însă s-o spunem — nu a insistat prea mult. Foarte bun a fost randamentul celor doi „oameni din mijlocul terenului", Georgescu și Ghergheli, care au muncit mult și cu folos, stăvilind atacuri ale oaspeților încă înainte de apropierea zonei de finalizare și participînd cu mult succes la acțiunile noastre ofensive. Putem spune chiar că, ieri, mijlocașii au șutat mai mult la poartă decît cele două vîrfuri de atac, mai ales în prima repriză. Desfășurarea jocului în primele 45 de minute ne-a dat posibilitatea să constatăm unele deficiențe ale compartimentului ofensiv. Ne referim mai ales la atacanții centrali cărora — în această perioadă — le-a lipsit decizia în finalizare, concentrarea; ei au fost serviți „ca la carte" de Pîrcălab și uneori de Crăiniceanu (atunci cînd a renunțat la driblinguri excesiv) dar au ezitat să șuteze sau au încercat execuții „de efect". Aceasta explică scorul strîns din prima repriză, cînd tabela de marcaj ar fi putut înregistra o diferență de 3—4 goluri în favoarea selecționatei noastre.

După pauză, jocul înaintașilor capătă mai multă incisivitate. Dumitriu II îl joacă impecabil pe Pîrcălab și — împreună cu Ionescu — reușește combinații subtile, aplaudate. Cu toate acestea s-au ratat în continuare ocazii peste ocazii, mai ales în finalul partidei

Wiener Sport Klub a prezentat în jocul de ieri o formație masivă, cu un bun grad de tehnicitate, specific fotbalului austriac. Oaspeții au combinat frumos în mijlocul terenului, mai ales în prima repriză. Trebuie să arătăm însă că ei au abordat jocul de ieri cu o mentalitate de „sparing-partner", evitînd contactul direct cu adversarul în lupta pentru balon, neforțînd pătrunderile în atac. Ca prim partener de verificare Wiener S.K. a corespuns dar concluziile bune la adresa echipei romîne nu trebuiesc absolutizate. Așteptăm noi evoluții, în compania unor echipe care să-i solicite mai mult pe selecționabili, să le ridice mai multe probleme. Și ne gîndim, în primul rînd, la partida pe care o vor susține în curînd la Milano.

...Încă din primele minute, echipa noastră atacă. Se face remarcată pofta deosebită de joc a lui Pîrcălab care creează situații de gol ratate în minutele 5, 7 și 8 de Dumitriu II și Ionescu. După o altă serie de ocazii favorabile, în minutul 28 asistăm la deschiderea scorului: Georgescu execută o lovitură liberă de la 20 metri, balonul ajunge la *Pîrcălab*, acesta pătrunde printre doi adversari și înscrie din apropiere, pe lîngă Szanwald: 1—0! În următoarele zece minute, suita de acțiuni ale fotbaliștilor romîni creează noi situații favorabile. Rînd pe rînd însă, Dumitriu II, Georgescu, Ionescu, greșesc de puțin ținta. În min. 38 se produce egalarea. La un atac al oaspeților pe aripa dreaptă, Knoll șutează din unghi, Ionescu iese în întîmpinare, respinge mingea în fața porții și *Hoff*, lăsat nemarcat, înscrie ușor: 1—1. În minutul următor, Ghergheli reia peste bară o centrare de la Pîrcălab, apoi tot el și Dumitriu II ratează intervenția la o fază spectaculoasă creată de extremul nostru dreapta. După pauză, ofensiva echipei noastre continuă. Atacanții joacă acum mai mult „pe poartă". Se face remarcată revenirea lui Dumitriu și înregistrăm șuturile expediate de Ionescu, Codreanu, Popa, Dumitriu. În min. 55, Popa îl lansează în adîncime pe *Ghergheli*, acesta pătrunde în careu și își încheie cursa pornită aproape de la centru cu un gol spectaculos 2—1. După alte trei minute (în care înregistrăm tot atîtea ocazii de gol), Dumitriu reușește un frumos schimb de balon cu *Ionescu* și ultimul șutează din plin, trimițînd mingea în plasă: 3—1. Pînă la sfîrșitul întîlnirii echipa noastră stăpînește terenul, desfășoară un remarcabil joc de ansamblu, multe acțiuni se termină cu șuturi pe poartă. Dumitriu II, în min. 79, trage puternic în... bară! Dacă atacanții se concentrau mai mult, puteau realiza un scor de proporții. În concluzie, un meci de verificare reușit, promițător în ceea ce privește comportarea jucătorilor noștri. NU PUTEM INSĂ ÎNCHEIA FĂRĂ A FACE CONSTATAREA CĂ INEFICACITATEA (lacuna cea mai pregnantă în primele trei etape ale returului) S-A FĂCUT SIMȚITĂ ȘI ÎN JOCUL DE IERI AL SELECȚIONATEI. AȘA DAR, ATENȚIE — ÎN PRIMUL RÎND — ÎN ACEASTĂ DIRECȚIE. Antrenorii cluburilor care dau jucători lotului (și care ieri au fost prezenți la meci) trebuie să acorde în săptămînile următoare o atenție deosebită problemei eficacității. Comisia de selecție trebuie să urmărească îndeplinirea acestei sarcini, la cluburi.

Jocul a fost condus bine de arbitrul *N. Mihăilescu*.

SELECȚIONATA CATEGORIEI A: Ionescu-Popa, SOLOMON, HĂLMĂGEANU, Greavu-GHERGHELI, GEORGESCU-PÎRCĂLAB, DUMITRIU II, IONESCU, Crăiniceanu (din min. 46 Codreanu).

WIENER SPORT KLUB: SZANWALD-Kainrath, WEBORA, LINHARDT-OSLANSKI (din min. 60 Moser), Windisch-Knoll, HOFF, Schmiedt, Gayer, HÖRMAYER.

CRISTIAN MANTU
RADU URZICEANU

DUNAV RUSSE—LOTUL UEFA 1—0 (1—0)

RUSSE, 31 (**prin telex**). — Meciul de antrenament de astăzi a avut multe trăsături apropiate de un „meci adevărat" la turneul U.E.F.A.

S-a făcut o deplasare de o oră și jumătate cu autobuzul, s-a jucat pe un teren străin, cu o echipă cu stil de joc necunoscut băieților noștri. Aș fi putut să adaug că și publicul a fost străin, dar, în această privință nu a fost așa. Publicul a aplaudat deopotrivă echipele pentru fazele bune de joc și, tot așa, a oftat, ori de cîte ori s-a ratat, indiferent de poartă.

Dunav Russe este, după cum știți, echipă de prima categorie și după evoluția slabă din tur ocupă locul 10. De cîteva luni o antrenează Berkov, fost la Lokomotiv Sofia, și — după cum se spune — formația este în revenire. Echipa are jucători robuști, cu o tehnică bună. Astăzi ea a prestat un joc curat, cu grijă pentru juniorii noștri. Echipa a folosit evident partida cu noi, drept joc de antrenament, adică nu a întrebuințat la maximum potențialul ei.

Juniorii noștri au abordat meciul cu mult curaj, prestînd, în prima repriză mai ales, un joc mult schimbat în bine față de cel de la Roșiori. Au pasat cu adresă, au acționat în viteză, dar mai calm, au atacat și s-au apărat supranumeric. Într-un cuvînt, echipa începe să fie... echipă.

Încă din primul minut este gata-gata să deschidem scorul, pentru ca apoi, după o ocazie ratată de gazde (în min. 13), să notăm două ocazii favorabile juniorilor (în min. 24), cînd Țarălungă șutează puternic pe jos și portarul respinge cu greu în corner — și un minut mai tîrziu — cînd Ologu repetă aproape identic faza. Obținem în continuare cornere după cornere dar golul care plutește în aer nu... cade, fie pentru că înaintașii noștri încep să se pripească în momentele decisive, fie pentru că încep să șuteze mult prea de departe. În plină dominare a echipei noastre, cu un minut înainte de sfîrșitul primei reprize, Bîrău — rău plasat (cum face adesea) în spatele unui înaintaș — în speță a lui Rasolkov — îl scapă pe acesta de sub control și Rasolkov centrează în careul mic.Pilcă nu iese, Păciulete și Boc ezită să intervină, așa că Iordanov reia cu capul în plasă: 1—0, scor cu care ia sfîrșit repriza și partida. A fost una din puținele greșeli ale apărării, dar...

Repriza a doua este mai puțin spectaculoasă. Frigul se resimte, începe o burniță mărunță și terenul frămîntat duminică devine și mai greu.

Presează pentru început Dunav (în min. 52 Bîrău salvează în ultimă instanță) apoi jocul alternează la cele două porți, se înregistrează trei cornere de o parte și trei de alta, dar nu se înscrie nimic. Apărarea lotului e mai fermă, în timp ce înaintarea — în care Oblemenco schimbă pe Neagu și mai apoi Dumitriu pe Țarălungă (ușor accidentat la genunchi) trage tot mai departe. Fluierul final al arbitrului Mihailov — Ruse — care a condus foarte bine — găsește echipa noastră în atac. În încheiere o notă bună apărării și mijlocașilor care au alergat foarte mult și cu folos și consemnarea faptului că înaintarea se încheagă mai greu dar... se încheagă.

LOTUL U.E.F.A.: **Pilcă** (min. 46 Gornea) — **Bîrău, Sătmăreanu, Boc, Păciulete — Lupulescu, Dobrin — Oprișan, Țarălungă** (min. 76 Dumitriu), **Neagu** (min. 46 Oblemenco), **Ologu.**

DUNAV RUSSE: **Markov** (min. 46 Ivanov) — **Penev, Iliev, Mincev, Vasiliev — Kolev, Suleimanov — Florov, Malinov** (din min. 46 Dobcev), **Iordanov, Rasolkov.**

MIRCEA COSTEA

2—0! Frățilă (în dreapta) înscrie cu tot plonjonul lui Koranyi
(Foto: V. Bageac)

Tineretul și-a găsit „fuleul" abia în finiș

2—0 (0—0) cu Szeged

Tineretul: Andrei — Surdan, Lupescu, D. Nicolae, Deleanu — Jamaischi, D. Popescu (Neșu) — Matei, Frățilă, Gane (D. Popescu), Haidu (Sabo).
Szeged: Koranyi — Kovari, Cserkö, Dr. Kürtösi, Arato — Dezsöfi, Remenyik — Szekeres, Csömör, Nemes (Hayos), Linka (Boros).
Arbitru: Andrei Rădulescu.

Ieri, „în deschidere", „Tineretul" a fiert ca mustul, păstrînd toate caracteristicile... „tulburelului". Lucrurile s-au limpezit abia în ultimele zece minute, cînd frontul de joc s-a lărgit și s-a înviorat brusc, iar Frățilă a înscris în două minute golurile victoriei.

Dacă ar fi să încercăm o explicație de suprafață pentru jocul încîlcit și steril pînă aproape de final, am putea spune că Tineretul a prezentat o formație la care au contribuit nu mai puțin de șapte echipe din prima categorie și una din a doua.

Dacă ar fi să căutăm o altă explicație pentru lipsa de coeziune a „cadeților", am putea invoca jocul arțăgos al echipei din Szeged, care s-a „lipit" de adversar, compensînd astfel lipsa tradiționalului bagaj tehnic al echipelor maghiare.

Imi voi permite însă să reduc importanța acestor două explicații, pentru a pune pe prim plan lipsa unui conducător de joc în echipa noastră. Într-adevăr, singurul care a cuprins terenul cu o privire de ansamblu a fost... fundașul Deleanu. Gane, de la care ne așteptam să fie omul cu bagheta, a avut o zi slabă, iar Jamaischi, în ciuda formidabilei sale vitalități (pusă, e drept, exclusiv în serviciul echipei) nu este încă jucătorul care să imprime un joc ordonat. În meciul de ieri, un coordonator de tip Mateianu (bineînțeles nu e cazul) ar fi rezolvat multe. În lipsa unui asemenea gînditor, echipa și-a găsit cadența abia în final, prin „rodaj", mai ales în urma înlocuirii lui Haidu cu Sabo, care a redus coeficientul de hazard.

Meciul a început greoi, pe metru pătrat, cu prea multe tatonări, cu neglijarea „jocului fără minge" și cu abandonarea fazei după... eliberarea de minge. Primul șut a fost tras în minutul 20 (Szekeres), iar al doilea — în min. 27 (Popescu). În minutul următor, Matei a ratat un penalti (dintr-o evidentă încercare de persiflare) accentuînd starea de confuzie. La reluare, Szeged încearcă să forțeze cam 25 de minute dar treptat jocul Tineretului începe să-și găsească un făgaș. Deleanu avansează de cîteva ori în terenul oaspeților, servește excelent și „trio"-ul Sabo — Popescu — Frățilă se desface prin forța împrejurărilor, pentru a ocupa pozițiile favorabile finalizărilor.

În min. 83, după cîteva atacuri mai închegate, Lupescu pasează în profunzime lui Frățilă, acesta schimbă rapid cu Jamaischi (mereu pe fază) reprimește mingea și deschide scorul. După două minute, în care timp Tineretul atacă în trombă, Sabo demarează pe extremă, „întoarce" o centrare în extremis, Popescu prelungește prin surprindere, și același Frățilă dă scorului un aspect concludent.

În încheiere, o propunere:

Ce-ar fi ca Tineretul să susțină cîte un joc internațional (sau cu un alt adversar de talie) în fiecare miercuri sau joi? Ar fi un excelent prilej de asamblare și... intensitate. Pentru că jocul acesta cu Szeged, deși nu a oferit un spectacol, a fost de mare utilitate, pentru-că a solicitat. O solicitare de uzură, în stilul partidelor internaționale cu miză.

IOAN CHIRILA

ȘTIRI • ȘTIRI

DUBLĂ ÎNTILNIRE DE JUNIORI ROMINIA — TURCIA

Continuîndu-și pregătirile în vederea turneului U.E.F.A., reprezentativa de juniori a R. P. Romîne va susține o dublă întîlnire în compania selecționatei similare a Turciei. Primul joc se va desfășura duminică la Ploiești (în deschidere la meciul Petrolul—U.T.A.), iar cel de-al doilea — miercuri 7 aprilie, la București.

AZI, MECI AMICAL ÎN GIULEȘTI

În vederea pregătirilor dinaintea meciului cu Știința Cluj, feroviarii bucureșteni se antrenează azi în Giulești (de la ora 16) în compania echipei de categorie C, Victoria Giurgiu.

RAPID BUCUREȘTI—CERNO MORE VARNA, ÎN „CUPA BALCANICA"

Miercuri 7 aprilie este programată la București prima etapă a meciului Rapid București — Cerno More Varna din cadrul „Cupei balcanice". Returul se va disputa în ziua de 24 iunie la Varna.

Au fost stabilite și datele celor două jocuri Farul — Spartak Plovdiv, contînd tot pentru „Cupa balcanică". Primul joc se va desfășura în ziua de 28 aprilie la Plovdiv, iar cel de-al doilea la 12 mai la Constanța.

VOJVODINA NOVISAD LA BUCUREȘTI

Miercuri 14 aprilie va evolua la București cunoscuta echipă iugoslavă Vojvodina Novisad. Fotbaliștii iugoslavi vor avea ca parteneri de joc pe componenții lotului de tineret al R. P. Romîne.

Azi și mîine, ultimele zile pentru concursul Sportexpres, trim. I

Prelungită de la 24 martie pînă la 2 aprilie, VÎNZAREA BILETELOR LA SPORTEXPRES trimestrul I/1965 se închide vineri. V-au mai rămas deci 2 zile la dispoziție în care mai puteți procura biletele pentru acest important concurs. El oferă aproape 23.000 de cîștiguri în obiecte și bani ÎN FRUNTE CU CELE 20 AUTOTURISME. Urmează 60 excursii peste hotare, motociclete, scutere, frigidere, televizoare și alte numeroase și valoroase premii în obiecte și bani.

PRONOEXPRES

La tragerea Pronoexpres nr. 13 din 31 martie 1965 au fost extrase din urnă următoarele numere:
10 12 35 20 37 9
Numere de rezervă: 26 21.
Fond de premii: 544.937 lei.
Tragerea următoare va avea loc în București.

PRONOSPORT

Premiile concursului Pronosport nr. 12 din 21 martie 1965
Categoria I, 244 variante a 492 lei.
Categoria a II-a, 3.498 variante a 39 lei.
Intrucît valoarea unitară a premiului III față de numărul de variante cu 10 rezultate (15 732) este sub 10 lei, fondul categoriei a III-a s-a alocat la categoria a II-a conform regulamentului.

LOTO CENTRAL

Premiile întregi și sferturi de la tragerea Loto-central din 26 martie 1965.
Premiul suplimentar I sfert: 2 variante a 44.567 lei; premiul suplimentar II: 2 variante a 25.467 lei și 6 variante a 6.366 lei; Categoria I: 12 variante a 6.482 lei și 7 variante a 1.620 lei; Categoria a II-a: 18 variante a 3.753 lei și 23 variante a 938 lei; Categoria a III-a: 38 variante a 1.730 lei și 54 variante a 432 lei; Categoria a IV-a: 99 variante a 620 lei și 179 variante a 155 lei; Categoria a V-a: 191 variante a 358 lei și 231 variante a 89 lei; Categoria a VI-a: 116 variante a 529 lei și 209 variante a 132 lei; Categoria a VII-a 217 variante a 302 lei și 311 variante a 75 lei; Categoria a VIII-a: 367 variante a 191 lei și 395 variante a 47 lei.
Cîștigătorii premiului suplimentar I sfert Barta Erjebet din Oradea și Coca Vasile pe abonament din Valea Mare, raionul Găești, regiunea Argeș.

Rubrică redactată de Loto-Pronosport.

De la I.E.B.S.

● Pentru cuplajul de fotbal PROGRESUL — C.S.M.S. IAȘI — și STEAUA — FARUL, din 4 aprilie de pe stadionul „23 August", biletele se găsesc la casele obișnuite.

● Patinoarul artificial din parcul „23 August" este deschis pentru patinaj public ZILNIC între orele 18,30—20,30, iar duminica și dimineața între orele 10—13.

● Casa specială din str. Ion Vidu restituie pînă în ziua de 3.IV c/val. biletelor de la întîlnirea internațională de handbal DINAMO — GRASSHOPPERS din 20 III, care a fost anulată. DUPĂ ACEASTĂ DATĂ SUMELE NERESTITUITE SE PRESCRIU.

● La bazinul acoperit Floreasca funcționează un curs de inițiere la înot pentru copii. Înscrieri la bazin.

Actualităţi din volei

CIND VA JUCA DINAMO BUCUREŞTI (F) SEMIFINALA DIN „C.C.E."

Eliminînd-o pe Ujpesti Dozsa Budapesta şi calificîndu-se astfel, cum se ştie, în semifinalele „Cupei campionilor europeni", echipa feminină Dinamo Bucureşti va întîlni în continuare formaţia campioană a R. D. Germane, Dynamo Berlin.

De comun acord, cele două echipe campioane au stabilit ca partida din tur (la Berlin) să se desfăşoare la data de 14 aprilie, iar cea din retur (la Bucureşti) — sîmbătă 24 aprilie.

ASTĂ-SEARĂ LA FLOREASCA MECIUL RAPID—DINAMO (M)

Pregătirile campionilor noştri pentru mult aşteptatul lor meci de duminică cu T.S.K.A. Moscova au intrat în faza finală.

Ultima verificare a Rapidului în vederea returului partidei din „C.C.E." cu campioana U.R.S.S. are loc seara aceasta cînd, începînd de la ora 19, în sala Floreasca, giulestenilor le va da replica în meci de antrenament echipa Dinamo Bucureşti.

Cît priveşte delegaţia voleibaliştilor sovietici, ea urmează să sosească în Capitală în cursul zilei de mîine.

RAPID—FARUL (M) 3—0

Marţi după-amiază s-a disputat în Bucureşti, la Floreasca, meciul masculin Rapid—Farul Constanţa, din campionatul republican de categorie A seria I, restanţă din etapa a XIV-a a competiţiei.

Cum era de aşteptat, victoria le-a revenit campionilor cu 3—0, rezultatele parţiale ale partidei fiind 15—11, 15—5 şi 15—11.

AZI, JOCURI DE CAMPIONAT LA BAIA MARE ŞI SIBIU

Baia Mare găzduieşte astăzi întîlnirea Minerul—Ştiinţa Timişoara (masculin), iar Sibiul — meciul C.S.M.—Partizanul roşu Braşov (feminin), ambele restanţe din etapa de la 21 martie a campionatelor categoriei A seria I.

INTERVIUL NOSTRU

Cîteva ecouri după turneele de tenis de la Cairo şi Alexandria

— De vorbă cu antrenorul Şt. Georgescu —

Cu profesorul *Ştefan Georgescu* am stat de vorbă într-o pauză a cursului de perfecţionare pentru antrenorii de tenis, încheiat marţi, în Capitală. Tocmai se terminase lectura referatului susţinut de maestrul sportului *Ion Ţiriac*, avînd ca subiect: *„Experienţa acumulată în turneele internaţionale la care am participat în ultimii ani"*. Discuţiile ce trebuiau să urmeze, pe această temă, se anunţau interesante. Le-am anticipat, întrebînd pe cel care a însoţit pe campionul romîn în recentele turnee de la Cairo şi Alexandria:

— Cum a arătat „ediţia 1965" a confruntării Ţiriac—Mulligan?

— *Ţiriac n-a mai putut să reediteze în acest an victoriile sale asupra lui Mulligan* — ne-a spus antrenorul Georgescu. *A fost o greşeală de tactică, după părerea mea. Cînd conduci cu 4—0 în setul decisiv, după un joc de aşteptare, mai mult de pe fundul terenului, se impune să măreşti frecvenţa atacurilor, mai ales că adversarul începe să se acomodeze cu tactica adoptată pînă atunci. O schimbare de ritm l-ar fi surprins pe Mulligan, făcîndu-l să piardă şi ultimele şanse...*

— Şi cum a fost în realitate sfîrşitul?

— *Mulligan a recuperat la 4—4, a mai pierdut un ghem 4—5 şi apoi, după o luptă acerbă, a cîştigat cu 7-5. După cum scria ziarul egiptean* „Le Progres Egyptien" — *„... a fost cel mai frumos meci al turneului de la Alexandria". După această victorie în sfert de finală, Mulligan l-a învins mult mai uşor pe germanul Bungert, dar a pierdut în finală la Gulyas.*

„Ratarea" lui Ţiriac ni se pare cu atît mai regretabilă, cu cît campionul nostru îşi cîştigase un ascendent asupra jucătorilor australieni. După *Fraser* şi *Mulligan* — în anii trecuţi — pe lista învinşilor săi figurează acum şi *Ken Fletcher*, jucătorul trecut la nr. 1 pe tabelul turneului de la Cairo.

ION ŢIRIAC

— *Infrîngerea suferită de Fletcher la Ţiriac a fost amplu comentată în capitala R.A.U.* — relatează interlocutorul nostru. *Se juca meciul Australia-Romînia din cadrul turneului pe echipe, precedînd competiţia de la Cairo. Australienii au luat conducerea prin Mulligan: 6—2, 6—2 cu juniorul nostru Ilie Năstase. A urmat întrecerea primelor rachete, Ţiriac — Fletcher. Jucînd excelent, sigur pe sine — aşa a scris a doua zi ziarul* „Egyptian Mail" — *Ţiriac a dispus de reputatul jucător australian cu 6—4, 7—5. Apoi, în jocul de dublu, perechea Fletcher — Mulligan, mai rutinată, mai omogenă, a întrecut pe Ţiriac—Năstase cu 6—2, 6—1. Australia a cîştigat cu scorul final de 2—1.*

In completarea discuţiei noastre, reţinem că Ţiriac s-a mai făcut remarcat şi în proba de dublu mixt de la Alexandria, unde, în cuplu cu jucătoarea australiană Madonna Schacht, a mers pînă în finală, învingînd, printre alţii, pe *Gulyas—Starkie* (8—6, 3—6 6—2) şi *Mandarino—Corronado* (6—0, 6—1). Intîlnirea finală n-a mai avut loc.

In totul, un debut în sezonul internaţional care poate fi considerat promiţător pentru campionul de tenis al ţării noastre.

RD. V.

Ştiri externe

Intîlnirea dintre Cehoslovacia şi Portugalia din preliminariile campionatului mondial de fotbal, care va avea loc la 25 aprilie la Bratislava, va fi condusă de o brigadă de arbitri bulgari, avînd la centru pe A. Kiriakov. Echipa Cehoslovaciei va susţine un meci de verificare la 7 aprilie cu o formaţie austriacă şi apoi cu echipa maghiară M.T.K. Din actualul lot fac parte vechii internaţionali Schroif, Pluskal, Popluhar, Lala, Masopust, Kvasnak, precum şi jucători tineri ca Geleta, Valosek etc., care au participat la turneul olimpic de la Tokio.

● Comitetul de organizare a „Cursei Păcii" a primit noi confirmări de participare la cea de-a 18-a ediţie a marii întreceri cicliste. Pentru prima oară vor fi prezenţi la start sportivi din Algeria şi R.P. Mongolă. S-au mai înscris echipe din Franţa, Belgia, Finlanda, Danemarca, R.P. Bulgaria, R.P. Ungară, Suedia.

AU FOST stabilite datele desfăşurării finalei „Cupei campionilor europeni" la baschet masculin, între echipele T.S.K.A. Moscova şi Real Madrid. Prima întîlnire se va disputa la 8 aprilie la Moscova şi va fi condusă de arbitrii Parsbro (Suedia) şi Dobruski (R.P. Polonă), iar returul va avea loc la 15 aprilie la Madrid. Cel de al doilea joc va fi arbitrat de Klima (R.S. Cehoslovacă) şi Fabri (Italia).

● La Madison Square Garden s-au disputat două meciuri pentru titlul mondial de box. In cadrul categoriei semimijlocie Emile Griffith l-a învins la puncte pe şalanţerul său, Jose Stable, iar la categoria semigrea Jose Torres (Porto Rico) l-a deposedat de titlu pe americanul Willie Pastrano. Victoria a fost acordată prin abandon dictat de arbitru la sfîrşitul celei de a 9-a reprize. Noul campion mondial, în vîrstă de 28 de ani, a obţinut pînă acum 26 de victorii înainte de limită.

PREŞEDINTELE Comitetului internaţional olimpic, Avery Brundage, a sosit la Ciudad de Mexico într-o vizită oficială în legătură cu organizarea Olimpiadei din anul 1968. În cursul vizitei sale. A. Brundage va avea întrevederi cu generalul Jose de Jesus Clark Flores şi alte personalităţi sportive mexicane. De asemenea, preşedintele C.I.O. va studia la faţa locului stadiul lucrărilor de pregătire a marii competiţii sportive, urmînd să facă în aprilie, la Lausanne, o dare de seamă în cadrul reuniunilor C.I.O. care vor avea loc aici. (Agerpres).

Corespondenţă din Belgrad

Vă prezentăm echipa Medveşciak Zagreb

Calificarea echipei Medveşciak Zagreb în finala „Cupei campionilor europeni" este considerată în ţara noastră ca unul din cele mai importante succese ale handbalului iugoslav masculin. Desigur, la Lyon, echipa campioană a Iugoslaviei are o misiune dificilă, deoarece pe plan handbalistic, formaţia Dinamo Buc., se bucură de un renume mondial. Handbaliştii romîni sînt foarte bine cunoscuţi iubitorilor de sport din Iugoslavia, jocul lor, forma tradiţional bună, precum şi experienţa competiţională — completate de o tehnică excelentă — constituie atuuri puternice de partea echipei romîne. Oricum, sportivii noştri vor lupta din răsputeri pentru o comportare bună, pentru realizarea unui spectacol de pe urma căruia handbalul să aibă numai de cîştigat.

In vederea finalei de la Lyon, Medveşciak a început pregătirile încă de la 22 martie, în cunoscutul centru sportiv din Belgrad. In cursul zilei de joi, 1 aprilie, handbaliştii noştri vor pleca cu avionul din Zagreb spre Lyon, via Paris. Pe lista celor ce vor face deplasarea figurează următorii jucători: Velimir Vukovici (23 ani, student), Dragutin Mervar (20, elev), Sead Boici (21, student), Liubomir Tomazici (23, student), Mladen Pavlovici (23, student), Iosip Ivacevici (24, student) — de 3 ori selecţionat în echipa reprezentativă, Petar Blank (24, student), Iosip Milkovici (23, student), Rudolf Bogdan (25, funcţionar) — selecţionat o dată în echipa naţională, Ivan Uremovici (23, student) — de 9 ori component al echipei reprezentative, Velmir Iaici (20, elev) şi Zlatko Jagmeştar (20, student) — căpitanul echipei, de 17 ori selecţionat în echipa naţională.

VLASTIMIR IGNATOVICI
corespondentul ziarului nostru în R.S.F. Iugoslavia

Bucureşti – Toulouse – Heidelberg

(Urmare din pag. 1)

Bucureşti unde jucătorii noştri vor întîlni un „XV" redutabil din care, după toate probabilităţile, nu vor lipsi majoritatea componenţilor echipei reprezentative a Franţei.

Echipa oraşului Bucureşti — la seniori — va fi alcătuită din următorii jucători: Drobotă, Stoica, Baciu, Ciornei, Ionescu, Polizache, C. Popescu, M. Manole, Gh. Şerban, C. Dăscălescu, M. Rusu, V. Rusu, C. Preda, R. Demian, Zlătoianu, I. Ţuţuianu, Moromete, Băltăreţu, Iliescu, Mateescu, Leonte, Crişan, Giugiuc, Nica, Wusek, Dragomirescu, Irimescu, Sabău, A. Nica, Cîndea, Dragomir, Ciobănel, Rainea, Teodorescu, Nedelcu, Nagel şi Penciu. In ceea ce priveşte formaţia de juniori, ea va fi formată din: Dinu, Bucur, Crăciun, Alexandrescu, Gheghe, Bălan, Păselan, Ungureanu, Enăchescu, Dumitrescu, Fugigi, Durbac, Rădulescu, Gheţu, Haralambie, Meiu, Nenciu, Braga, Coravu, Onuţiu, Stoleru etc.

Cele trei întîlniri internaţionale constituie pentru rugbiştii noştri prilejul de a confirma valoarea lor ridicată, de a obţine victorii de prestigiu. Pentru aceasta este însă necesar ca munca de pregătire să cunoască o exigenţă sporită, ca fiecare jucător — senior sau junior — să muncească cu toată hotărîrea pentru perfecţionarea sa. Recenta şedinţă de analiză a FRR a subliniat marile resurse ale rugbiului nostru, posibilităţile de consolidare a succeselor obţinute pînă acum. Apropiatele întîlniri internaţionale sînt un bun prilej de a folosi pe deplin aceste posibilităţi.

Turnee internaţionale de şah

In runda a VII-a a turneului de şah de la Mar del Plata, argentinianul Raul Cruz l-a învins în 36 de mutări pe marele maestru sovietic Leonid Stein. Florin Gheorghiu a întrerupt într-o poziţie complicată partida cu Averbach. Intîlnirile dintre Bolbochan—Bielicki şi Sanguinetti-Benkö s-au terminat remiză. In runda a VIII-a Florin Gheorghiu l-a învins în 38 de mutări pe argentinianul Vicente Palermo, într-o variantă a gambitului damei. Alte rezultate: Averbach — Panno remiză; Stein — Pilnick 1—0. Celelalte partide s-au întrerupt. In clasament conduce Najdorf cu 5,5 p (2) urmat de Stein 5 p, Panno, Averbach, Benkö 4,5 p şi cîte 1 partidă întreruptă. Florin Gheorghiu se află pe locul 6 cu 4 p şi 1 partidă întreruptă.

★

După nouă runde, în turneul de la Sarajevo conduce iugoslavul Matulovici cu 6 p. La o jumătate de punct îl urmează Suetin (U.R.S.S.) şi Forintos (R.P.U.) care au şi cîte 1 partidă întreruptă. (Agerpres)

CaleidoScop

UN GRUP numeros de negri americani, printre care şi mulţi sportivi care au participat la J.O. de la Tokio, vor întreprinde un marş de la New-York la Washington. Fiecare dintre ei va parcurge 1 500 de metri, purtînd o torţă simbolică — torţa libertăţii. In felul acesta ei îşi vor manifesta simpatia faţă de fraţii lor de culoare, victime ale persecuţiilor rasiste în statul Alabama.

POLDI GRASSAU (Rapid Viena) este noua speranţă a fotbalului austriac. El dă dovadă de o mare măiestrie şi, totodată de multă rapiditate. Intr-o săptămînă, Grassau a găsit timp de a se însura, de a se opera de amigdalită şi de a disputa un meci de fotbal!

S-A AUZIT că înotătoarea Donna da Verona la cei 17 ani al săi s-ar retrage din activitatea competiţională, fiind tentată de contractul oferit de o societate de televiziune pentru 100 000 de dolari. Părinţii neagă ştirea, iar presa îşi pune întrebarea: „Quo vadis Donna"?

PREFERINŢELE lui Iaşin dintre portarii pe care i-a văzut: ungurul Grosics, italianul Buffon şi francezul Remetter. Iată şi pronosticul cunoscutului portar sovietic în ceea ce priveşte semifinalistele campionatului mondial de fotbal din 1966: Brazilia, U.R.S.S., Anglia şi Ungaria.

ENGLEZUL W. Holt, în vîrstă de 67 ani (!) face un adevărat maraton pe calul său de curse „Irigger". El a parcurs în timp de 4 luni peste 2 000 km. Holt urmează să parcurgă a doua parte a călătoriei, trecînd prin Franţa, Italia, Elveţia, R.F.G., Luxemburg şi Belgia.

CUNOSCUTUL jucător de tenis Jan Erik Lundquist a declarat că nu va trece la profesionism. Cel puţin anul acesta. Această hotărîre a fost luată, pe de o parte, datorită faptului că Federaţia suedeză l-a înscris la turneul de la Wimbledon, iar pe de altă parte din cauză că Lundquist a fost „pus în gardă" că fiscul suedez i-ar reţine 70% din suma pe care ar primi-o la semnarea contractului. Acest al doilea argument a fost hotărîtor!

TELEVIZIUNEA va depune nu mai puţin de 22 000 de lire sterline Federaţiei engleze de fotbal pentru retransmiterea „Cupei Angliei". Din această sumă televiziunea engleză va plăti 19 000 de lire, iar Euroviziunea 3 000 de lire.

O FORMA ieşită din comun de... doping s-a introdus de conducerea echipei suedeze de fotbal Kamraterna. Se extrag toate articolele critice apărute în presă, iar pasajele deosebite se subliniază cu roşu. Apoi, ele sînt afişate în dulapul jucătorilor în preajma meciurilor.

CVADRUPLA campioană olimpică de la Innsbruck, Lidia Skoblikova, a fost aleasă deputat în sovietul oraşului Celiabinsk. Ea n-a putut fi însă de faţă cînd s-a proclamat rezultatul votului, din cauză că în acele clipe era eroina unui alt eveniment fericit: dădea naştere unui băiat.

FEDERAŢIA franceză de baschet a acordat licenţa de arbitru unui tînăr, Raymond Faouen, care n-are decît ...17 ani.

ALBERT HITZ, antrenorul Federaţiei de schi din R.F.G., este un mare admirator al renumitului schior finlandez Veikko Hakulinen. Hitz, care a şi participat în cîteva rînduri alături de acesta în concursuri, i-a dat fiului său, nou născut, numele Veikko.

BILL COX, creatorul şi organizatorul turneului internaţional de fotbal care se desfăşoară în fiecare an la New York, a anunţat în cadrul unei conferinţe de presă că, după toate probabilităţile, începînd din 1967, fotbalul profesionist va fi introdus în S.U.A. Cox a preconizat organizarea unui campionat naţional, după modelul celor care au loc în ţările afiliate la F.I.F.A. Echipele ar urma să joace timp de nouă luni pe an, cîte două meciuri pe săptămînă. După presa americană fotbalul profesionist are mari perspective de dezvoltare în S.U.A. datorită interesului crescînd al publicului şi aportului financiar pe care televiziunea se declară dispusă să-l acorde.

DE CÎTEVA săptămîni surîsul lui Pele tronează pe toate zidurile oraşului Rio de Janeiro. Este vorba de afişul comemorativ pentru a 400-a aniversare a oraşului, afiş pentru care a pozat celebra „Perlă neagră".

DAWN FRASER — suspendată de Federaţia australiană de nataţie pe timp de... 10 ani, pentru excese „misterioase" la Tokio, se consultă cu avocatul ei în vederea întentării unui proces împotriva Federaţiei. În întreaga Australie domneşte o mare revoltă împotriva măsurii luate de federaţie. Plenara federaţiei, care va dezbate „cazul Fraser" la 7 aprilie se anunţă furtunoasă.

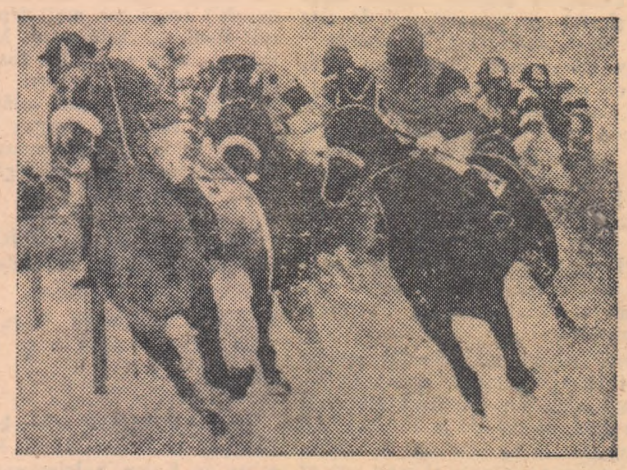

CURSELE de cai pe zăpadă sînt organizate anual în cunoscuta staţiune elveţiană St. Moritz. La trecerea în revistă a celor mai buni călăreţi din Elveţia, Franţa şi Italia au asistat în acest an peste 5 000 spectatori, în cea mai mare parte din rîndul turiştilor bogaţi. Primul loc a fost cucerit de calul Meteor (în frunte) cu călăreţul Zimmermann. Dar premiul i-a revenit firesc, proprietarului calului, baronul Rotschild.

Redacţia şi administraţia: str. Vasile Conta nr. 16, telefon 11.10.05, interurban 72 şi 286. Telex: sportrom buc. 180. Tiparul: I. P. „Informaţia", str. Brezoianu, 23—25.