Din problemele sportului de performanță

● PROGRESE CARE TREBUIE CONSOLIDATE ● ATLETISMUL LA CAMPIONATELE RAIONALE – UN DEZIDERAT ● „ECONOMII" SAU... INACTIVITATE ? ● „AM CONSTATAT, AM SESIZAT... AM TERMINAT!" ● SPECIALIZAREA – CHEIA SUCCESULUI

Plenara din ianuarie 1965 a Consiliului General al UCFS a adoptat un plan de măsuri cuprinzător privind ridicarea calitativă a sportului nostru de performanță, de a cărui îndeplinire sînt răspunzătoare toate organele și organizațiile sportive. Aceste măsuri, ca și planul de perspectivă elaborat pentru perioada 1965—1968, trebuie să stea în centrul atenției tuturor consiliilor regionale UCFS și tuturor federațiilor de specialitate. După cum se știe, plenara a apreciat că una din principalele sarcini pentru perioada actuală o constituie îmbunătățirea activității de performanță în toate verigile mișcării sportive.

Datorită eforturilor susținute ale celor mai multe dintre organele și organizațiile UCFS, la un an și jumătate de la această plenară se poate aprecia că în sportul de performanță au fost înregistrate o seamă de realizări. Amintim între acestea :

● existența unei evidențe mai precise a secțiilor și sportivilor nominalizați, fapt care permite o planificare mai judicioasă a mijloacelor materiale și a cadrelor de specialiști.

● la nivelul secțiilor sînt mai bine precizate obiectivele de performanță și, în funcție de acestea, mijloacele și metodele de antrenament, înregistrîndu-se progrese în planificarea procesului de instruire.

● există mai multă preocupare pentru selecția sportivilor, pentru promovarea tinerilor talentați, pentru stabilitatea efectivelor secțiilor din cluburi și asociații.

● se constată o atenție crescută a birourilor consiliilor regionale ale UCFS față de problemele sportului de performanță.

Dar, cu toate succesele înregistrate în această perioadă, trebuie să arătăm că planul de măsuri elaborat de plenara din ianuarie 1965 nu a fost încă realizat în întregime, că mai există serioase lipsuri (unele criticate chiar la plenară) care n-au fost lichidate, că numeroase posibilități de impulsionare a sportului de performanță stau nefolosite și că, în general, progresele consemnate sînt prea lente față de cerințele actuale și față de condițiile existente.

Răspunderea pentru neîndeplinirea la timp și în cele mai

(Continuare în pag. a 3-a)

A VENIT vacanța mare !

PROLETARI DIN TOATE ȚĂRILE, UNIȚI-VĂ!

SPORTUL popular

ORGAN AL UNIUNII DE CULTURĂ FIZICĂ ȘI SPORT DIN REPUBLICA SOCIALISTĂ ROMÂNIA

Anul XXII – Nr. 4995 ★ Sîmbătă 11 iunie 1966 ★ 8 pagini 25 bani

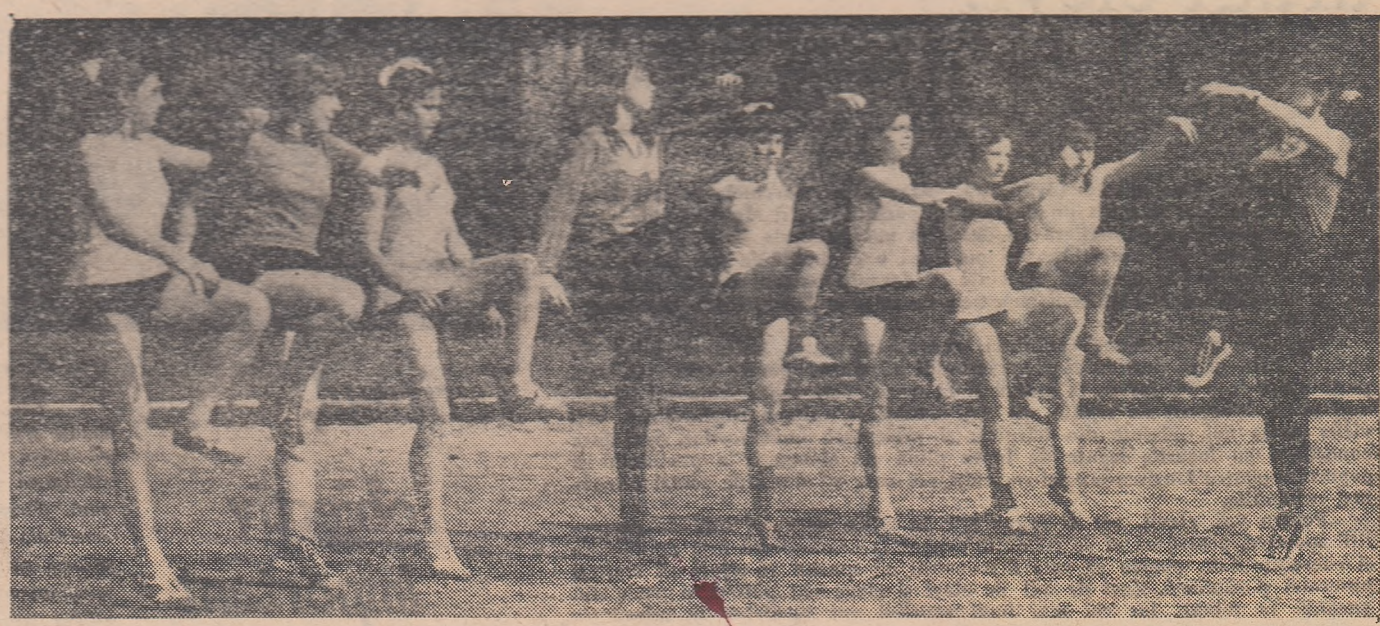

Elevii din întreaga țară trăiesc intens emoțiile startului în... vacanța mare. Pentru cei mai mulți dintre ei lunile de vară înseamnă un prilej de intensă practicare a sportului preferat (după cum se vede în fotografie fetele de la Palatul pionierilor au și început pregătirile învățînd împreună cu prof. Olga Mironescu tehnica săriturii în lungime). Despre proiectele elevilor pentru vacanța mare, despre bucuriile ce le sînt rezervate citiți în pag. a 2-a materialele de la rubrica „A venit vacanța mare !"

ETAPA A XXIV-A A CATEGORIEI A LA FOTBAL

ÎN DISCUȚIE, „SUBSOLUL" CLASAMENTULUI!

Duminică — ultima etapă (a XXIV-a) înaintea ultimei întreruperi a campionatului ! De data asta, vacanța forțată dinaintea finisului se datorește pregătirilor pentru mult așteptata revanșă (după 36 de ani...) cu reprezentativa Uruguayului.

Cele șapte partide de mîine sînt importante nu numai pentru viitoarea configurație a clasamentului, ci ele vor da răspuns și la o serie de întrebări ale celor ce se ocupă cu selecția pentru întîlnirea internațională de la 19 iunie. Una din probleme : cine-l va înlocui pe Badea, indisponibil și pentru Petrolul și pentru echipa reprezentativă ? Apoi, mai este vorba și de confirmarea (sau infirmarea) unor selecționabili.

Dar să revenim la campionat. „Sus" doar teoretic Rapid mai păstrează șanse la șefie. Duminică feroviarii se deplasează în orașul de pe Bega unde, în clipa de față, „foamea" de puncte a Politehnicii este... pantagruelică. Doar cucerindu-le pe amîndouă poate rezista asaltului de ultimă oră, atît de spectaculos, al Siderurgistului care a ajuns să bată la... poarta salvării. Dar, tot în această horă mai sînt prinse și Crișul și Farul. Orădenii, întîlnind acasă pe Dinamo Pitești, doresc să realizeze două lucruri dintr-un foc : mai întîi, firește, victoria, cu ale ei puncte, și — una fără alta nu se poate — revanșa pentru acel 0—6 din toamnă; constănțenii se prezintă și ei în fața propriului lor public avînd ca adversar pe U.T.A., performera ultimei etape. Ocupanta locului 13, Siderurgistul, își joacă, de data asta în deplasare, la Cluj, cu Universitatea, existența în categoria A. Gălățenii dovedesc resurse nebănuite în acest final de campionat, așa că partida nu este de joc ușoară pentru studenții clujeni.

Dar liderul clasamentului ? Ploiștenii întîlnesc pe teren propriu pe Dinamo București, un meci care, altădată, pasiona în lupta pentru titlu. În sfîrșit — două partide de la mijlocul clasamentului : în Capitală Steaua — Steagul roșu, iar la Iași C.S.M.S. — Știința Craiova (0—8 a fost un accident, sau ?...).

M. TUDORAN

CE VOM VEDEA MÎINE

Politehnica Timișoara – Rapid (0–2)
Crișul – Dinamo Pitești (0–6)
Farul – U.T.A. (1–2)
Steaua – Steagul roșu (0–0)
Universitatea Cluj – Siderurgistul (0–0)
Petrolul – Dinamo București (1–2)
C.S.M.S. – Știința Craiova (1–3).

Pag. a 6-a — De la teorie la practică | Magazin sportiv — Pag. a 7-a

Oricît de grăbit ai fi, trecînd prin fața Ateneului nu poți să nu te oprești, măcar pentru cîteva clipe, în fața acestei statui, impresionantă prin forța liniilor ei, prin dinamismul pe care îl degajă.
Iată trei tineri cărora sportul le-a desăvîrșit armonia fizică, trei tineri care privesc cutezători înainte, siguri că nimic nu-i poate opri în drumul lor spre viitor, spre mai bine...

Întreținerea și folosirea bazelor sportive

Relatările corespondenților noștri

SIMȚ GOSPODĂRESC LA BRAȘOV

Volumul mare al activității sportive ce se desfășoară la Brașov presupune, în egală măsură, folosirea judicioasă a tuturor bazelor sportive existente și întreținerea lor în cele mai bune condițiuni. În orașul nostru sînt numeroase baze sportive, unele complexe, ca de exemplu stadioanele Tractorul, Dinamo, Metrom, Tineretului, Liceul nr. 2 și numeroase „microstadioane", cu două-trei terenuri de joc și sectoare de atletism (C.S.O., Liceul nr. 1, Politehnica, ale asociațiilor sportive Voința, Carpați etc), unde sportivii se pot antrena și concura în bune condițiuni.

Organele și organizațiile UCFS se preocupă ca aceste baze să fie cît mai rațional folosite și, desigur, bine gospodărite. Mai ales acum, cînd activitatea se desfășoară în aer liber, nu există „timpi morți" pe aceste terenuri. De dimineață și pînă seara vin pe stadioane și pe terenuri sute de tineri din asociațiile sportive din școli, întreprinderi etc.

Vorbind despre spiritul gospodăresc de care dau dovadă clubURILE și asociațiile deținătoare de baze sportive, trebuie să spunem că la Brașov lucrurile stau bine. În această primăvară, deși timpul nu prea a fost prielnic, s-a muncit la pregătirea terenurilor de joc a pistelor de atletism. Și acum, la o serie de baze se lucrează intens. Așa de pildă, stadionul Tractorul va avea în curînd o parte din tribuna I acoperită, se amenajează cabine pentru transmisiile de radio și televiziune, se repară băncile de la tribuna a II-a și de la peluză. La stadionul Tineretului s-au terminat recent pista de atletism și sectoarele de aruncări, acoperite cu zgură roșie.

La ambele stadioane se observă însă și unele deficiențe, îndeosebi starea necorespunzătoare a instalațiilor sanitare.

Deosebit de activ este sportul școlar. Elevii își desfășoară orele

(Continuare în pag. a 6-a)

A venit vacanța mare!

● Prilej de odihnă activă ● Bogată agendă sportivă ● Mii de elevi vor fi oaspeții taberelor de la munte și de la mare ● Cei mai buni la startul campionatelor republicane școlare și de juniori

Petrecere frumoasă, dragi elevi!

EUGEN BLIDEANU
Director General în Ministerul Învățământului

Ați încheiat un nou an de învățătură, dragi elevi. Succesele pe care le-ați obținut i-au bucurat pe dascălii și părinții voștri. În orele de curs, în laboratoare și ateliere ați descifrat noi taine ale fizicii și matematicii, ați căpătat noi cunoștințe, ați pus încă o cărămidă la temelia culturii voastre generale. Vă pregătiți temeinic să deveniți oameni de nădejde, pricepuți constructori ai vieții noi pe care poporul și-o făurește sub conducerea partidului.

După un an de muncă avîntată, vacanța mare vă așteaptă plină de bucurii. Prin grija partidului și guvernului vă sînt asigurate cele mai largi posibilități de a vă recrea la munte și la mare. Veți vizita frumosul litoral, veți urma itinerarii de munte, vă veți odihni în cabane confortabile, veți vizita orașe noi, născute din hărnicia și priceperea muncitorilor, veți face cunoștință cu locurile legate de lupta plină de abnegație a partidului și poporului pentru făurirea acestei societăți noi care vă deschide astăzi orizonturi nebănuite.

Pentru voi, elevii, vor fi organizate în zilele vacanței sute de competiții sportive, pentru că vi se cunoaște dragostea nemărginită față de mișcare și exercițiu fizic, pentru că este demonstrat că sportul vă ajută să creșteți puternici și sănătoși. Zeci de mii de elevi și eleve vor petrece o parte din vacanță în tabere, iar cei mai buni sportivi vor participa la adevărate cursuri de perfecționare a măiestriei. Aproape că nu există liceu sau școală care să nu-și fi prevăzut în program o mare excursie turistică, o competiție sportivă atractivă, o drumeție în împrejurimile localității. Programul vacanței este bogat. Ne-ar trebui mult spațiu pentru a trece măcar în revistă tot ceea ce se va organiza în zilele acestei veri.

Vouă, tuturor elevilor care vă veți bucura de zilele plăcute ale vacanței, odihnindu-vă în tabere, făcînd sport și îmbogățindu-vă cunoștințele, vă urăm succes și petrecere frumoasă!

Turismul, obiectiv important al vacanței

Prin grija partidului și guvernului elevii se bucură de o vacanță minunată. Taberele, excursiile la munte și la mare și alte forme de odihnă activă asigură tineretului școlar posibilitatea de a petrece o vacanță plăcută. Firește, în aceste zile turismul constituie un punct principal în organizarea vacanței. Conducerile școlilor, cu sprijinul organizațiilor U.T.C. și al consiliilor asociațiilor sportive, desfășoară o intensă activitate de organizare a unor interesante și atractive excursii turistice, care îi vor ajuta pe elevi să cunoască frumusețile patriei, locurile legate de istoria poporului nostru, noile edificii ale socialismului.

Școlile de pe întreg cuprinsul țării organizează anul acesta numeroase acțiuni turistice. Din Baia Mare, de pildă, peste 400 de elevi și eleve de la Liceul nr. 1 vor pleca într-o excursie în circuit. Asemenea lor și celelalte licee și școli băimărene organizează excursii, drumeții în jurul orașelor, tabere sportive în locuri pitorești etc. Liceele și școlile din orașul Iași inițiază excursii pentru un mare număr de elevi. Ei se vor deplasa în Deltă, unde vor întîlni priveliști de neuitat. Elevii și elevele din Timișoara au în proiect organizarea unei excursii în Bucegi, la cabanele Piatra Arsă, Babele și Padina. De aci, în fiecare zi, vor vizita împrejurimile, vor merge spre localitățile din apropiere pentru a susține întreceri sportive.

Elevii de la sate își vor petrece o parte a vacanței în tabere sportive și de pionieri, luînd parte la diferite excursii.

Viitorii excursioniști vor fi informați din timp asupra itinerarului pe care îl vor avea de parcurs pentru ca ei să-și îmbunătățească din vreme cunoștințele despre locurile pe care le vor vizita.

AGENDĂ SPORTIVĂ

Și de data aceasta vacanța va însemna zile de sport, de tabere, de drumeții. În dorința de a le organiza cît mai bine, organele de resort ale Ministerului Învățămîntului au inițiat, încă de luna trecută, un... colocviu cu participarea a aproape 600 de cadre didactice, care vor funcționa ca directori de tabere. Colocviul, care a avut loc la *Sinaia*, a constituit un foarte bun prilej de schimb de experiență. Cu această ocazie s-a stabilit ca o mare parte din timpul pe care elevii îl vor petrece în tabere să fie afectat activității sportive.

În vacanța de vară vor avea loc numeroase competiții sportive școlare de nivel republican.

Astfel, în cadrul campionatelor republicane rezervate elevilor din școlile de cultură generală sînt programate trei finale: la *Cluj* pentru voleibaliști (29 iunie — 3 iulie); la *Petroșani* pentru handbaliști (6—10 iulie) și la *Galați* pentru atleți (8—10 iulie).

În calendarul competițional al liceelor cu program special de educație fizică figurează finala la handbal, care va avea loc la *Iași* între 29 iunie și 1 iulie.

Numeroase competiții vor fi organizate pentru elevii școlilor sportive. Aceștia se vor întîlni mai întîi în cîteva „zone": baschetbaliștii la *Timișoara* și *Buzău* (29 VI — 1 VII), handbaliștii la *Rîmnicu Vîlcea* și *Tg. Mureș* (15—17 VII) iar voleibaliștii la *Toplița* (5—7 VII). Cîștigătorii vor fi prezenți la finalele concursurilor republicane rezervate școlilor sportive de elevi, programate după cum urmează: *Tg. Mureș*, 2—3 iulie (gimnastică), *Toplița*, 10—14 iulie (volei); *Sibiu*, 13—17 iulie (handbal); *Mediaș*, 20—24 iulie (baschet); *Reșița*, 30—31 iulie (atletism). Natația are programată finala în zilele de 6 și 7 august într-o localitate care va fi desemnată ulterior.

Mii de elevi și eleve vor participa în timpul vacanței mari la numeroasele competiții rezervate juniorilor, întreceri prevăzute în calendarul competițional oficial.

Programul sportiv al vacanței mai prevede organizarea unor tabere speciale de pregătire sportivă. Pentru elevii liceelor cu program special de educație fizică, de exemplu, vor funcționa 4 tabere: la *Snagov*, cu 110 participanți (elevi din clasele V—VIII) cu caracter de pregătire fizică generală; la *Brașov* (270 de participanți) pentru atleți și gimnaști și la *Păuleasa*-regiunea Argeș (280) pentru baschetbaliști, handbaliști și voleibaliști.

În alte tabere se vor pregăti elevi din școlile sportive: *Reșița* (14—31 iulie) atletism, *Rîmnicu Vîlcea* (14—31 iulie) gimnastică, *Mediaș* (28 iulie — 14 august) baschet, *Toplița* (18 iulie — 4 august) volei, *Gheorghieni* (22 iulie — 8 august) handbal, *Snagov* (18 iulie — 4 august) canotaj.

N-am enumerat mai sus decît taberele sportive de... specialitate. În vacanța de vară vor funcționa însă numeroase altele, organizate pe plan regional, în care vor fi prezenți zeci de mii de elevi și eleve. În programul tuturor acestor tabere activitatea sportivă se va înscrie zilnic pe agendă. Fiindcă sportul a devenit astăzi un prieten, bun al tuturor tinerilor din patria noastră, un prieten nedespărțit.

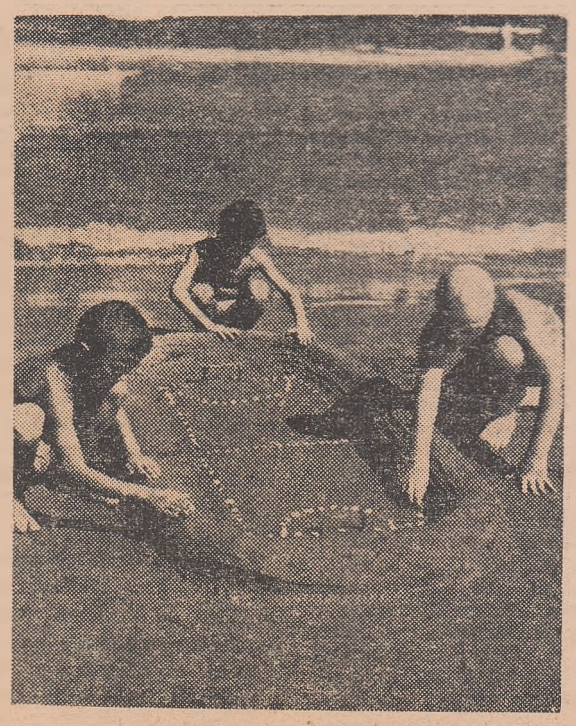

PROIECTE...

LA ÎNTREBAREA: „CE V-AȚI PROPUS ÎN VACANȚĂ?" NE-AU RĂSPUNS:

● BUJOR GEORGESCU, elev în clasa a IX-a, Liceul nr. 1 cu program special de educație fizică din Ploiești: „Pentru vacanța mare am multe gînduri. Am cîștigat faza raională a campionatelor școlare la probele de greutate, disc și suliță și mă pregătesc, în aceste zile, sub îndrumarea profesorului de educație fizică, Mircea Simion pentru „regionalele" campionatelor școlare de atletism, apoi, voi lua parte la unele acțiuni întreprinse de liceul nostru, între care vizionări în colectiv de spectacole. Eu am o misiune în plus în reușita acestor acțiuni, deoarece sînt secretarul organizației U.T.C. pe clasă.

Cred — și doresc mult acest lucru — că voi fi selecționat pentru tabăra de la Brașov, unde voi începe antrenamentele în vederea campionatelor republicane de juniori. Spre sfîrșitul vacanței mi-am propus să fac o excursie în regiunea Banat.

● DORIN FRENȚIU, elev în clasa a X-a, Liceul Baia Mare: **„După un an de studiu, vacanța este un eveniment așteptat cu mare nerăbdare de către noi, elevii. Personal mi-am alcătuit un proiect pe care — dacă îl realizez în întregime — înseamnă că voi profita din plin de acest plăcut repaus. La începutul vacanței îmi voi rezerva 10 zile de odihnă deplină. După aceasta voi pleca la Livada, o comună din regiune, să-mi vizitez bunicii. Acolo rămîn două săptămîni, timp în care voi face plimbări cu bicicleta în jurul localității, voi juca volei și fotbal împreună cu ceilalți tineri din comună. Reintors de la bunici voi pleca cu părinții într-o excursie în Deltă pe care o aștept cu mare nerăbdare. Vor urma 12 zile de plajă pe litoralul nostru minunat, pe care nu l-am mai văzut de patru ani. De altfel, am auzit că s-a făcut tot mai frumos de la un sezon la altul. După acest itinerar urmează reintoarcerea acasă, unde îmi voi relua antrenamentele cu echipa de baschet, dar fără să uit de carte: în fiecare zi îmi voi rezerva o oră—două pentru studiul materiilor de la examenul de maturitate din anul viitor.**

● GHERGHINA LUNGU, **absolventă a Școlii generale din comuna Guruieni, raionul Alexandria: „Deși mă aflu în... focul pregătirilor pentru examenul de intrare în liceu, totuși am găsit timp și pentru definitivarea proiectelor de vacanță. Desigur, în centrul preocupărilor mele se vor situa, o dată cu primele zile ale lunii viitoare, antrenamentele din cadrul centrului atletic din orașul Alexandria. Acolo, sub îndrumarea antrenorului Constantin Dumitrescu, voi căuta să desluș esc noi taine ale săriturii în înălțime. Vreau să-mi depășesc recordul personal: 1,44 m (n.n. cu acest record, Gherghina Lungu a devenit campioană raională de atletism).**

Tot în vacanța mare voi merge în tabăra de la Snagov unde, se înțelege, îmi voi continua pregătirea sportivă. Revenită în comună, voi lua parte la duminicile cultural-sportive care se organizează cu regularitate în raionul nostru.

● GHEORGHE LUCACIU, elev în clasa a X-a, Liceul nr. 8 din Cluj: **„A fost un an rodnic de învățămînt, care pentru mine s-a soldat și cu premiul obținut la „concursul de matematică". Pentru vacanța mare mi-am rezervat mai mult timp pentru odihnă și drumeție. Împreună cu 20 de colegi și colege, voi face o excursie în munții Făgăraș. Sperăm să fie o acțiune reușită, care să ne permită să cunoaștem unul dintre cele mai frumoase masive muntoase ale Carpaților noștri.**

După această excursie voi pleca cu întreaga echipă de volei într-o tabără la Curtea de Argeș unde, în afara antrenamentelor, voi face și drumeții în împrejurimi, pe valea Danului, pe firul Argeșului, al Topologului. Sper să fie o vacanță plăcută, prilej de reimprospătare a forțelor pentru viitorul an de școală.

DIN PROBLEMELE SPORTULUI DE PERFORMANȚĂ

(Urmare din pag. I)

bune condițiuni a planului de măsuri revine, în mare măsură, și consiliilor regionale. Să luăm ca exemplu sarcina trasată la Conferința pe țară a UCFS, reamintită și la plenară, privind organizarea de campionate raionale la cel puțin patru ramuri sportive, dintre care să nu lipsească atletismul. Deși au trecut patru ani de atunci, se constată că această îndatorire nu este respectată în toate raioanele țării și că atletismul nu figurează pretutindeni între sporturile alese pentru întreceri. Cu excepția campionatelor raionale de fotbal, care se bucură (oricum) de mai multă atenție, unele din celelalte competiții au un caracter formal, un nivel tehnic scăzut și o participare (echipe și sportivi) redusă.

Întrucît campionatele raionale stau la baza sportului de performanță, se pune întrebarea: cine poartă răspunderea pentru nerezolvarea acestei sarcini? În primul rînd consiliile raionale ale UCFS, dar lipsa aparține și consiliilor regionale, care n-au controlat și n-au îndrumat concret și operativ îndeplinirea unei sarcini de mare însemnătate.

Pentru a putea fi organizate astfel de campionate raionale este, desigur, nevoie de existența unei baze materiale. Ar fi fost, astfel, cel mai bun prilej să se constate că — cu puține excepții — ingrijirea bazelor sportive lasă de dorit, că marea majoritate a acestora nu sînt dotate cu aparatura și materialele necesare activității competiționale și de instruire, că nu sînt suficient de bine folosite. Și ar fi fost normal ca, în baza acestor constatări, să se fi luat măsurile corespunzătoare pentru procurarea inventarului sportiv.

Consiliile regionale pot interveni, concret și operativ, ca fondurile să fie dirijate cu precădere către secțiile nominalizate, iar folosirea bugetelor să fie făcută numai în direcțiile stabilite. În felul acesta nu s-ar fi ajuns la situația în care se află foarte multe secții nominalizate, de pildă cele 17 din regiunea Argeș, care nu și-au cheltuit fondurile afectate pentru procurarea de materiale și echipament sportiv. La clubul Rapid din București nu s-a cheltuit în acest an nici măcar UN LEU pentru asigurarea inventarului necesar secției de lupte. Aceeași situație la secția de box a clubului Progresul București, la secția de scrimă a clubului Steaua. La Constructorul București, din bugetul de 392 000 lei, aprobat pentru pregătire și procurare de echipamente și materiale s-au cheltuit, în primele luni ale anului, doar... 12 000 de lei. Este evident că această situație are efect negativ asupra întregii activități sportive de performanță. În nici un caz delăsarea nu trebuie afișată ca grijă pentru realizarea de... economii! Ceea ce au făcut aceste cluburi nu sînt economii, ci prejudicii aduse procesului instructiv-educativ, activității competiționale a sportivilor fruntași.

Și pentru că veni vorba de activitatea de instruire a sportivilor fruntași trebuie să arătăm că și în acest domeniu există încă numeroase lipsuri care frînează creșterea performanțelor. De multe dintre ele se fac vinovați unii antrenori și sportivi, dar și consiliile regionale care n-au intrat încă în profunzimea acestei activități. Să amintim doar că cele 2—4 antrenamente pe săptămînă pe care le execută boxerii din Sibiu și Galați, luptătorii de la Tg. Mureș, atleții de la Farul Constanța ș.a. nu reprezintă nici pe departe necesarul minim pentru un sportiv fruntaș de astăzi; că în conținutul antrenamentului există multă rutină, nu se insistă asupra individualizării pregătirii (la Dinamo București, la box și lupte juniorii și seniorii lucrează împreună) și nu sînt folosite, decît foarte rar, aparatele ajutătoare; că volumul și intensitatea lucrului la un antrenament, ca și numărul repetărilor sînt insuficiente; că unii sportivi nominalizați, de la care se așteaptă rezultate de valoare, lucrează la fel ca și cei de categoria a III-a, în loc să facă antrenamente suplimentare, cu un volum de muncă corespunzător sarcinilor; că în secții mai sînt menținuți sportivi fără perspective de progres etc.

Toate aceste lucruri trebuie să fie cunoscute în primul rînd de activiștii consiliilor regionale dar nu la... ședințe, ci din analiza pe teren a activității secțiilor și a sportivilor nominalizați. Din păcate, există încă la unii activiști ai consiliilor regionale tendința de văicăreală, în timp ce alții consideră că și-au făcut datoria dacă au... sesizat Consiliului General o serie din lipsurile pe care le-au constatat și așteaptă ca „centrul" să ia măsuri. Este o atitudine greșită, după cum greșită ni se pare și poziția unora care, sub pretextul „nespecializării" în problemele activității sportive de performanță, nu intervin în treburi pe care le văd zilnic sub ochii lor. Cît timp îi trebuie oare unui activist pentru a ajunge să se specializeze într-un anumit domeniu, cunoscînd faptul că în consiliile regionale, de pildă, unii tovarăși au de acum un stagiu de cel puțin 5—6 ani? Nespecializarea nu mai poate fi astăzi o explicație pentru lucrurile care nu merg cum trebuie, pentru progresul încă prea lent al sportului nostru de performanță în regiuni!

Progres în atac, stagnare în apărare

Publicăm în rîndurile de mai jos o serie de aprecieri asupra nivelului tehnico-tactic al turneului final al campionatului masculin de baschet, făcute de prof. Teodora Predescu pe baza observațiilor personale și a unor date înregistrate de o brigadă de studente de la I. C. F. Observațiile autoarei ridică o serie de probleme importante care interesează în mod direct pe antrenorii echipelor noastre fruntașe. Socotind că datele furnizate constituie o bază de discuții, invităm pe antrenori, ca și pe alți factori interesați în progresul baschetului nostru, să ne scrie, arătînd ce măsuri au luat sau ce cred că trebuie făcut pentru ca acest joc sportiv să poată progresa pe măsura condițiilor create.

Constatări asupra nivelului tehnico-tactic al turneului final la baschet

Observațiile personale, precum și datele înregistrate de o brigadă de studente de la I.C.F. cu prilejul turneului final al campionatului republican masculin ne-au permis să desprindem o serie de aspecte cu privire la valoarea tehnico-tactică a echipelor și a jucătorilor, asupra formei manifestate, concepției lor de joc și de pregătire.

Baschetul românesc are, prin excelență, un vădit suport tehnic. Acest fapt a fost reflectat și în turneul final, în special prin nivelul pregătirii tehnice a jucătorilor pătrunzători care au avut în aruncările la coș din săritură și în driblinguri arme eficace de depășire a adversarilor, detașîndu-se de jucătorii pivoți. Este de semnalat faptul că aruncarea la coș cu o mînă din săritură, fără panou, a constituit procedeul de bază folosit de majoritatea jucătorilor. Acest procedeu tehnic a fost executat cu eficacitate din spațiul de 3 secunde, precum și de la o distanță de 5-6 m (o deosebită măiestrie au dovedit jucătorii Diaconescu, Albu, Iecheli, Barău, V. Gheorghe. In realizarea contraatacurilor și în acțiunile individuale de depășire directă a adversarului, mai ales în momentele de atac pozițional, a fost folosit cu succes driblingul. S-au îmbunătățit simțitor controlul mingii, driblingul fără a privi mingea, poziția joasă și variațiile de ritm. Pentru pregătirea de viitor, trebuie insistat însă asupra transmiterii mingii din dribling cu o mînă, direct jucătorilor plasați pe teren în poziții favorabile.

Aruncările la coș în condiții de dezechilibru în contraatac, în pătrunderile și depășirile efectuate în mare viteză și-au sporit eficacitatea mai mult la jucătorii pătrunzători și mai puțin la pivoți. Turneul final a arătat că pivoții nu au făcut nici de astă-dată saltul tehnic mult așteptat, mai ales dacă ne gîndim la rolul pe care ar putea să-l joace în realizarea unor victorii în partidele internaționale. In general, ei au adoptat poziții statice, cu excepția lui Iecheli și Novacek (acesta din urmă doar la meciul Steaua—Dinamo). Aruncările la coș ale pivoților au rămas cele clasice, cu întoarcere din săritură. In schimb, aruncările din semicîrlig și cu depășirea panoului sînt utilizate rar și de cele mai multe ori în neconcordanță cu situația tactică determinată. Au fost folosite și aruncările din volé, dar ele nu au devenit o preocupare permanentă a jucătorilor pivoți. Aruncarea din volé, cu elan și cu bătaie pe un picior a fost utilizată de cîteva ori de jucătorul Novac în decursul celor 15 meciuri urmărite, precum și de V. Gheorghe, Dragomirescu și Predulea. O constatare pozitivă: a crescut eficacitatea în aruncările libere, dar nu și în momentele decisive, cînd s-a ratat în proporție de 50 la sută. Din datele înregistrate asupra paselor greșite și greșelilor de tehnică (dublu dribling, controi slab al mingii ș.a.), a reieșit că în medie în cele cinci meciuri susținute, fiecare echipă a comis 7 greșeli.

In ceea ce privește tactica individuală, am remarcat că se acordă mai multă importanță atacului. S-a făcut un salt valoric în depășirea prin dribling a apărătorului direct și chiar a mai multor apărători (i-am remarcat pe Ruhring, Diaconescu, Jean Ionescu, Purcăreanu). De asemenea, s-a îmbunătățit protejarea mingii, atît în acțiunile statice, cît și în cele active. Mai deficitară se prezintă încă angajarea calitativă a jucătorilor pivoți. Din datele înregistrate asupra urmăririi mingilor, se constată că în medie au fost efectuate 11 recuperări în atac și circa 12 urmăriri la panou în apărare. Politehnica a recuperat în medie 12 mingi (cel mai mult), iar Universitatea Timișoara 7 (cel mai puțin). Tot Politehnica are cea mai ridicată medie și la urmăriri: 22, iar Universitatea Timișoara cea mai scăzută: 14.

In apărare, tactica individuală a rămas deficitară, indiferent de sistemul aplicat (om la om, zonă adaptată sau combinată). Preocupări pentru folosirea procedeului „capac" au existat doar la unii jucători pivoți (Demian, Novac și Novacek). Mai rar au fost folosite scoaterea mingii din dribling, interceptia și „smulgerea". Trebuie îmbunătățit și mai mult marcajul agresiv la jucătorul aflat în posesia mingii, printr-un joc activ de brațe și picioare.

Tactica colectivă în apărare a arătat că s-a făcut un salt în ceea ce privește orientarea. In general, s-a constatat că există un mare decalaj între valoarea atacului și cea a apărării, la aceleași echipe, atacul depășind apărarea. Surprinzător, dar la acest turneu a lipsit presingul care a apărut doar în ultimele minute de joc, determinat de evoluția scorului.

In cadrul tacticii colective de atac, remarcăm progresul valoric înregistrat la: ocuparea dispozitivului de atac ca o continuare a trecerii rapide din apărare, pregătirea organizată a atacului, angajarea frecventă a jucătorilor centri care au dovedit eficacitate în manevrele tactice de atac (V. Gheorghe, Nosievici, Tursugian, Iecheli și Purcăreanu), preocuparea pentru combinații pe colturi și cu apariția din partea opusă a mingii. Combinațiile frecvent folosite au fost „dă și dute", încrucișerile și, în mod sporadic, blocajul. Blocajul efectuat în partea opusă mingii a fost înlocuit de cele mai multe ori și cu schimbarea de locuri. Blocajul la jucătorul cu mingea a folosit pentru crearea condițiilor favorabile de aruncare la coș din săritură. Au predominat combinațiile între 2—3 atacanți, ceilalți jucători fiind angrenați în dirijarea echilibrului defensiv sau în recuperarea la panou.

Cît privește pregătirea fizică, considerăm că ea mai poate fi îmbunătățită, în special la capitolul rezistență. În plus, jucătorii noștri, mai ales pivoții, trebuie să dobîndească robustețe pentru a putea face față cu succes luptei „aeriene" la panou.

Alături de ceilalți factori ai antrenamentului, pregătirea psihologică a jucătorilor trebuie și ea îmbunătățită.

În felul acesta dîrzenia și combativitatea în momentele decisive se vor împleti cu clarviziunea și stăpînirea de sine.

prof. TEODORA PREDESCU
asistentă la I.C.F.

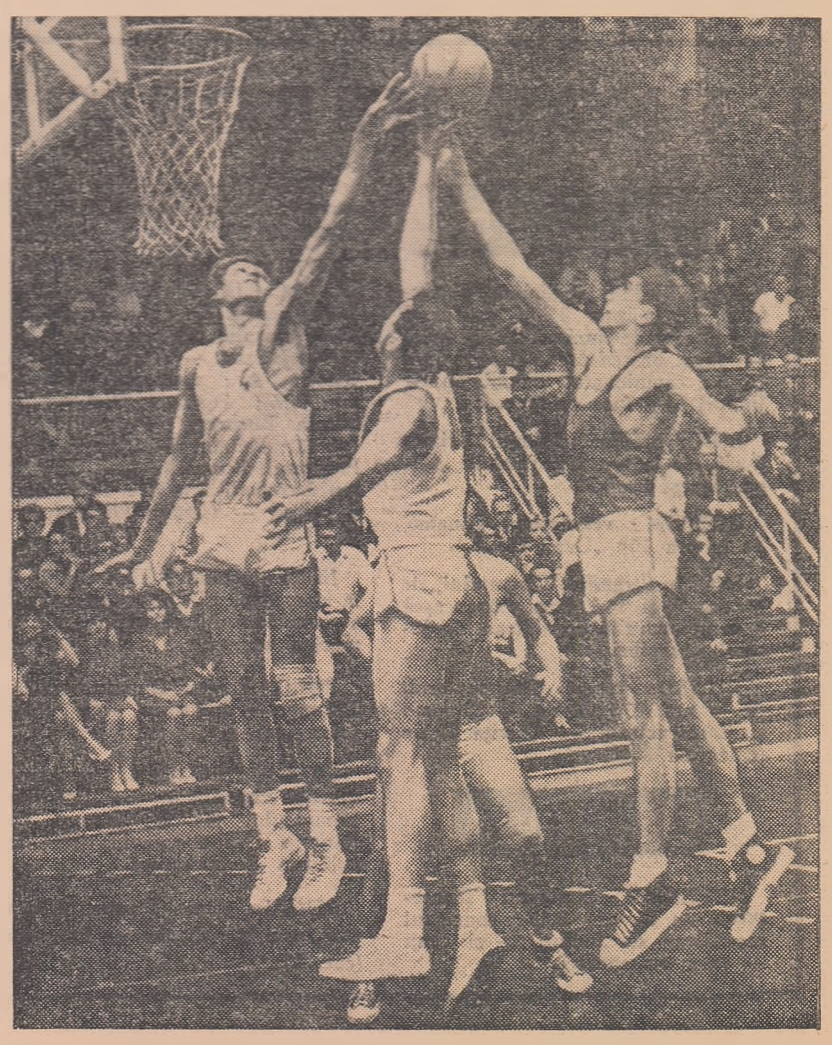

Numai 3 jucători în luptă la panou (Cernea și Giurgiu de la Dinamo și Savu de la Steaua). Un moment ce ilustrează cum nu se poate mai bine lipsurile echipelor fruntașe la un capitol deosebit de important RECUPERAREA MINGII LA PANOU.

Foto: P. Romoșan

Pe urmele foiletoanelor noastre

S-A RENUNȚAT LA... „NAFTALINĂ"

În ziarul nostru nr. 4899 a fost publicat foiletonul intitulat: Clubul „NAFTALINA". NAFTALINA înseamnă de fapt: *„Nu Avem Fete Tinere Angrenate La Întreceri. Nu. Așteptați!"*. Domiciliul clubului, la Pitești.

Iată-ne zilele trecute la Pitești, pe urmele... NAFTALINEI. Primul popas, la asociația sportivă Textila. Interlocutor — C. Popescu, secretarul asociației.

— *Într-adevăr, atunci aveam o singură echipă de volei și aceea pe penultimul loc în campionatul orășenesc. Notați, acum — 18 echipe de fete care au spulberat orice urmă de... naftalină. Și nu sînt doar pe hîrtie. Ele participă la campionatul asociației, urmînd să susțină 51 de partide pentru desemnarea campioanei. Adăugați și faptul că 115 fete participă la concursul pentru Insigna de polisportiv, ele trecînd pînă acum două probe. Alte 28 de salariate au luat recent examenul de instructoare sportive la atletism și volei. Trebuie să mai spunem că la campionatul de tenis de masă al asociației participă 65 de sportive, iar recent s-au format și 10 echipe de orientare turistică.*

— Aveți cumva și planuri de viitor?

— *Avem! La o adică, așa cum s-a scris un... foileton, de ce nu s-ar scrie și un reportaj care să arate realizările noastre?*

— Vi-l promitem cît de curînd.

★

Iată-ne și la Combinatul de industrializare a lemnului. În drum spre sediul asociației ne întîmpină un tînăr cunoscut. Era mărșăluitorul Ion Catrina.

— *După apariția foiletonului am fost numit instructor sportiv la asociația Foresta.*

— În acest caz sperăm că activitatea sportivă n-a mai fost lăsată la... naftalină!

— *Să dăm mai bine cuvîntul faptelor. Au fost înființate două echipe de handbal și două de volei, 34 de fete sînt de cîteva ori pe săptămînă în fața tablelor de șah, iar alte 24 învață tenisul de masă. Campionatul asociației se desfășoară la atletism, fotbal, volei, șah și tenis de masă. Peste puțin timp vor începe întrecerile la handbal și la tir.*

★

Și la asociația sportivă Sănătatea au început să se îndrepte lucrurile. Echipa feminină de volei s-a clasat pe locul IV în campionatul orășenesc. De asemenea, fetele practică atletismul, tenisul de masă și șahul. Deci, acum la Sănătatea există ceva activitate sportivă.

Numai la A.S. Spartac, asociația sportivă a TAPL Pitești, continuă să miroase a „naftalină". Pînă cînd, nu știm, deși am fi curioși să aflăm.

C. CH.

VOLEI

ÎN VEDEREA „EUROPENELOR"

Loturile reprezentative (tineret) au intrat în pregătire

După cum se știe, de la 21 iulie și pînă la 3 august, Ungaria va găzdui întrecerile din cadrul primei ediții a campionatelor europene de volei deschise echipelor naționale de tineret. Iată cîteva amănunte privind preparativele „speranțelor" voleiului nostru în vederea evenimentului din iulie.

Cele două loturi ale reprezentativelor de tineret au intrat la 8 iunie în pregătire; cel masculin, a cărui conducere tehnică o asigură antrenorii **Nicolae Mihăilescu** și **Victor Surugiu** — la Timișoara, iar cel feminin, avîndu-i antrenori pe **Nicolae Meadu** și **Viorel Papuc** — la Constanța. De la antrenamentele comune lipsesc pentru moment cițiva voleibaliști, și anume, aceia care nu au încheiat anul școlar, aflîndu-se încă în examene.

Loturile sînt compuse din jucătorii: **Armion, Copaci, Rouă, Tănăsescu, Trincă, Vraniță, Nilvan, Cohn, Stamate, Rotaru, Dumitrescu, Oros, Bonțidean, Neuman** și jucătoarele: **Florica Tudora, Maria Szekely, Doina Belgea, Constanța Bălășoiu, Mariana Popescu, Viorica Goia, Aurelia Căunei, Carolina Nan, Emilia Vamoșiu, Terezia Viruzab, Florentina Demetriu, Marcela Pripiș, Constanța Zamfirescu, Doina Meșeșan și Ruxandra Drăgolici.**

La Timișoara și la Constanța pregătirile loturilor durează pînă la 22 iunie, cînd jucătorii și jucătoarele vor veni la București, în vederea plecării în Turcia (la Izmir), unde între 26 iunie și 5 iulie vor participa la primul din cele două examene mai grele dinaintea „europenelor". E vorba de **„Cupa speranțelor"**, la care în afara echipelor României, urmează a lua parte **reprezentativele de tineret, masculine și feminine** ale **Turciei, Bulgariei, Izraelului, Greciei și Cehoslovaciei.**

Ultima verificare a „cadeților" noștri pentru confruntarea continentală din Ungaria va avea loc în Capitală, replica dîndu-le-o **reprezentativele de tineret ale U.R.R.S.**, cu care echipele României vor juca fiecare cîte două meciuri: primul la 16, al doilea la 18 iulie.

ATLETISM

Radu Rusu a realizat un nou record republican la 1500 m obstacole

● În cadrul etapei regionale a campionatelor republicane desfășurată pe stadionul orășenesc din Cluj au fost înregistrate trei noi recorduri republicane și alte două regionale. În cursa de 1500 m obstacole **Radu Rusu** (C.S.M.) a realizat 4:12,9 — record de juniori, **Adriana Mănaru** (Lic. Avram Iancu Aiud) a aruncat mingea de oină la 56,30 m cu 6 m mai mult decît recordul republican de copii iar **Draga Comșa** cu 246 p la triatlon II a stabilit și ea un record la copii. Alte rezultate: **FEMEI**: 100 m: **A. Socol** 12,3; 200 m: **Socol** 25,4; 1000 m: **I. Silaj** 2:59,4 (800 m—2:22,2); înălțime: **L. Holhoș** 1,48; suliță: **R. Luca** 38,25; **BĂRBAȚI**: 800 m: **R. Furghel** 1:58,6; 400 mg: **D. Grama** 56.8; lungime: **C. Socol** 6.65; greutate: **Socol** 13,80; disc: **Socol** 47,17; suliță: **Șt. Naghi** 60,15. **PROF. P. NAGHI**-coresp.

● Cu prilejul unui concurs desfășurat la Timișoara studentul **Gerhard Piculschi** a realizat un nou record regional în proba de decatlon totalizînd 6824 puncte. El a înregistrat rezultatele: 100 m—11,3, lungime—6,58, greutate—14,01, înălțime—1,83, 400 m—55,3, 110 mg—16,7, disc—38,02, prăjină—3,90, suliță—60.10, 1500 m—4:51,1. Cercetînd rezultatele pe probe apreciem că Picuischi are încă posibilități să-și îmbunătățească simțitor acest record și să treacă de 7000 de puncte.

● În etapa regională a campionatelor de seniori desfășurată pe stadionul Tineretului din Oradea au fost înregistrate doar cîteva rezultate mulțumitoare: **FEMEI**: înălțime: **Cornelia Toma** 1.55 (la faza orășenească reușise 1,58), **Olga Fuliaș** (născută 1950) 1,52; lungime: **Toma** 5,32, **Vanda Tempeanu** (Beiuș) 5,22; **BĂRBAȚI**: 100 m: **S. Dincă** 11,1; 1500 m: **Fl. Ardeleanu** 4:08,7, **Tr. Magheru** 4:08,8; lungime: **I. Chiovari** (Beiuș) 6,87, **Dincă** 6,75; greutate: **I. Lazăr** 14,25 (la faza orășenească a aruncat 14.54 — rec. regional); ciocan: **L. Karcis** 51,30. **P. LÖRINCZ**-coresp.

● Faza orășenească a campionatelor de juniori a avut loc pe stadionul Tractorul din Brașov. Timp nefavorabil. **BAIEȚI**: 100 m: **N. Pița** 11,3; 300 m: **G. Bara** 39,3; 400 m: **Gh. Ghișe** 53,0; 800 m: **C. Oană** 2:02,5, **N. Sene** 2:02,7; 90 mg: **Gh. Suha** 12.8; lungime: **Pița** 6,15; greutate: **V. Nicolae** 12.40; ciocan: **Șt. Siscovici** 62,62; **FETE**: 60 m: **D. Minzat** 8,4; 60 mg: **El. Zekani** 10,2; disc: **C. Kondari** 32,18. **C. GRUIA**-coresp. reg.

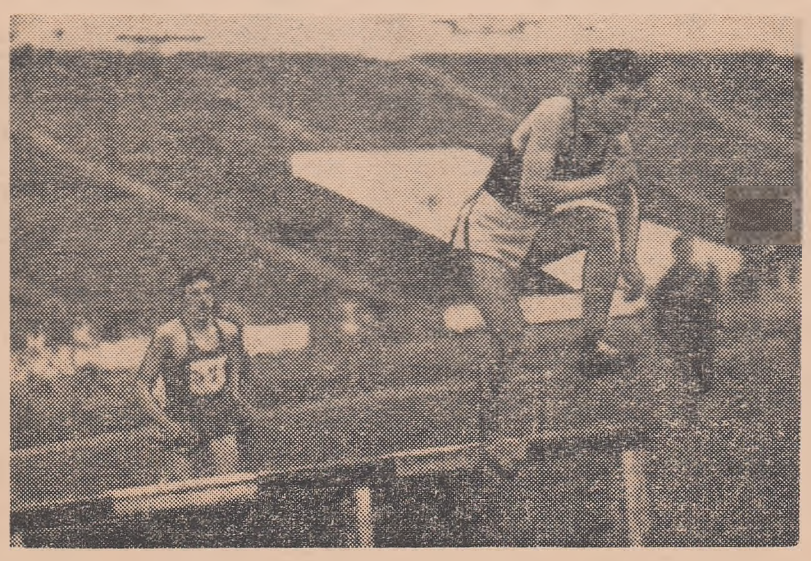

Tînărul alergător clujean Radu Rusu recordmanul de juniori al țării la cursa cu obstacole

Foto: R. Vilara

Renasc tradițiile brăilene

Brăila a fost, nu cu prea multă vreme în urmă, un puternic centru atletic. De aici s-au ridicat, de-a lungul anilor, atleți ca **Nicolae Gurău, Constantin Crețu, Eugen Vilsan, Alexandru Tudorașcu, Letiția Bendiu, Georgeta Dumitrescu** etc care au făcut parte din echipa reprezentativă a țării.

Din păcate, frumoasele tradiții au fost uitate la un moment dat și activitatea atletică din acest oraș a stagnat. În ianuarie 1964 a luat însă ființă secția de atletism a Clubului sportiv orășenesc, conducerea antrenamentelor fiind încredințată profesorului ION LEU, absolvent al I.C.F., cu specializarea în atletism.

Și tînărul profesor, el însuși fost component al echipei reprezentative ca săritor în lungime, a început să muncească cu multă tragere de inimă, perseverînd în ciuda tuturor greutăților. La stadion lipsea o groapă pentru sărituri, lipseau diferite materiale, nu exista un vestiar pentru atleți și principalul, erau puțini sportivi. Profesorul Leu a început să desfășoare o muncă migăloasă, plină de pasiune. A organizat concursuri pentru selecționarea tinerilor talentați, s-a zbătut pentru procurarea de materiale și echipament, a luptat cu indiferența unora. Și iată că, în mai puțin de doi ani, elevii profesorului Leu au început să se impună în diverse competiții cu caracter republican. **Manole Mitilecis** (1,97 m la înălțime și cu perspective pentru rezultate mai înalte), **Mioara Coman** (12,5 pe 100 m) și **Constantin Stănică** (11,1 pe 100 m) sînt doar cîțiva care au și fost luați în evidență pentru loturile republicane de juniori. În afara acestora și alții muncesc cu sîrguință și nutresc speranța unor rezultate de valoare: **Aurelia Vasile** și **Florin Radu** (sprint), **Emilia Mazilu** și **Nicolae Ion** (semifond), **Jean Bulancia** (aruncător), **Gh. Topor** (marș) etc.

Și chiar dacă mai are încă de făcut față unor greutăți, care nu pot fi trecute cu vederea (**le știu tovarășii de la club!**), totuși profesorul Ion Leu poate fi mîndru pentru ceea ce a reușit să facă în doi ani de muncă. Îl felicităm și-i dorim noi succese!

N. COSTIN-coresp.

UNDE MERGEM?

Sîmbătă

ATLETISM: **stadionul Tineretului**, de la ora 8,30: concursul republican de juniori II și copii — faza orășenească; de la ora 16,15: campionatul republican de juniori I — faza orășenească.

BOX: **grădina clubului Griviță Roșie**, de la ora 19: finalele „Cupei începătorului".

CICLISM: **velodromul Dinamo**, de la ora 16: „Cupa C.P.B.".

ÎNOT: **Strandul Tineretului**, de la ora 9 și 18: faza orășenească a campionatului republican de juniori și seniori.

RUGBI: **teren Constructorul**, de la ora 16: Gloria — Dinamo și Constructorul — Griviță Roșie (categoria A).

Duminică

ATLETISM: **stadionul Tineretului**, de la ora 8,45: concursul republican de juniori II și copii — faza orășenească.

CĂLĂRIE: **parcul sportiv Dinamo**, de la ora 9,30: „Cupa Dinamo".

FOTBAL: **stadionul Republicii**, ora 15,45: Dinamo Obor — T.U.G. (baraj pentru desemnarea campioanei orașului București); ora 17,30: Steaua — Steagul roșu (categoria A); **stadionul Dinamo**: ora 9,15: Dinamo Victoria — Știința București (categoria B); ora 11: Metalurgistul București — Progresul București (cat. B); **teren Laromet**, ora 10: Tehnometal București — Chimia Făgăraș (cat. C).

ÎNOT: **strandul Tineretului**, de la ora 9 și 17: faza orășenească a campionatului republican de juniori și seniori.

POLO: **bazinul Dinamo**, ora 11: Dinamo — Industria lînii Timișoara (cat. A).

MOTOCICLISM: **complexul sportiv Pantelimon** (capătul liniei tramvaiului 14), de la ora 10: etapa a II-a a campionatului republican de motocros.

RUGBI: **teren Steaua (Ghencea)**, ora 11: Steaua — Progresul (cat. A).

TENIS DE MASĂ

A V-a ediție a „Cupei Carpaților"

BRAȘOV, (prin telefon). — Sîmbătă și duminică va avea loc cea de V-a ediție a competiției de tenis de masă dotată cu *„Cupa Carpaților"*. Întrecerile se vor desfășura la probele pe echipe și cele individuale, la două categorii de vîrstă: seniori și copii. Și-au anunțat participarea sportivi și sportive de la *Progresul, Bere Griviță, A.S.A., Spartac* (toate din București), *Voința Cluj, Sinteza Oradea, Dinamo Craiova, C.T.S.-Iași, Comerțul Tg. Mureș* etc.

C. GRUIA-coresp. reg.

IN PLIN SEZON..

● Semnificația notelor ● Problema înaintașilor cen
● Pregătiri pentru meciul cu Uruguay ● Programul defi
al meciurilor din „Cupa Europei"

...Campionatul își deapănă ultimele etape în care a mai rămas de rezolvat o singură problemă: cine va retrograda? Pasiunea cu care formațiile vizate își apără șansele nu permite un răspuns în rîndurile de față. Îl vom afla abia la „potou", adică mai precis la 10 iulie, după ultima etapă. Paralel, sezonul fotbalistic atrage atenția publicului și prin bogatul program internațional. Nu s-au stins încă ecourile ultimei evoluții a echipei naționale la Ludwigshafen, unde fotbaliștii români — în ciuda scorului nefavorabil — au avut o comportare bună, și iată că o nouă confruntare de înalt nivel bate la ușă. Este vorba de meciul din 19 iunie cînd, pe „23 August" din Capitală, jucătorii noștri vor primi replica naționalei Uruguayului. Încă un „amical" de mare interes pentru public, dar mai ales pentru jucători. Suita jocurilor echipei reprezentative va continua cu partidele fixate la 3 iulie cu Portugalia, la Porto și 21 septembrie cu R.D. Germană, la București. Cele trei meciuri amicale ce vor urma, ca și cel disputat recent cu echipa R.F. Germane, se înscriu de fapt în planul de pregătire a echipei României, pentru „oficialele" pe care le va susține în toamna acestui an și în primele luni ale anului viitor, în cadrul marii competiții „Cupa Europei". *Iată și programul definitiv al acestor întîlniri:* 2 NOIEMBRIE, CU ELVEȚIA LA BUCUREȘTI. 26 NOIEMBRIE. CU ITALIA LA ROMA, 3 DECEMBRIE. CU CIPRU LA NICOSIA. (Returul acestor jocuri va avea loc în 1967: *în aprilie, cu Elveția, în mai, cu Cipru și în iunie cu Italia).*

Așadar, după această trecere în revistă a programului viitoarelor partide ale echipei noastre reprezentative, să revenim la... prezent. Pe prim plan, deci, meciul cu Uruguay!

Pentru o serie de amănunte privind pregătirile echipei naționale, ne-am adresat lui *Ilie Oană*, unul din antrenorii lotului reprezentativ.

— Cum s-au comportat jucătorii noștri în ultimul meci?

— *Iată notele pe care le-am dat după meciul cu R.F. Germană: Ionescu 8 — Popa 8, Hălmăgeanu 7, C. Dan 9, Mocanu 8 — Ghergheli 8, Dobrin 8 — Pîrcălab 6, Dridea 6, Badea 6, S. Avram 6.*

— Vă rugăm să completați acestea cu cîteva amănunte, deoarece există un decalaj evident între notele jucătorilor din apărare și înaintași!

— *Desigur. Notele, după părerea mea, reflectă un fapt de necontestat. În timp ce linia de fund a echipei a căpătat o mai mare stabilitate, omogenitate aș putea spune, confirmate de la o partidă la alta prin jocuri bune, înaintașii nu au reușit să realizeze încă marele nostru deziderat: eficacitatea. Într-o vreme am avut probleme cu linia ultimilor apărători. Eram veșnic în căutarea fundașului stînga. Iată, s-a impus Mocanu, l-am introdus în lot și, spre satisfacția noastră a tuturor, corespunde. La mijloc, introducerea lui Dobrin — jucător de mare calitate — s-a dovedit bună, într-un moment în care D. Popescu trece printr-o criză de formă. În aceste momente ne preocupă îndeosebi atacul echipei.*

— Ce greutăți aveți în alcătuirea liniei ofensive și cum credeți că le veți putea rezolva?

— *Avînd în vedere faptul că, în general, atacanții au de înfruntat apărări masive, aglomerate, apărări cu „libero", îmbunătățirea jocului înaintașilor constituie pentru noi problema nr. 1. În jocurile disputate pînă acum, dar îndeosebi în deplasare, înaintașii noștri nu au găsit „cheia" rezolvării situațiilor impuse de adversarii pe care i-au întîlnit. Dacă, pe teren propriu, Pîrcălab și, într-o oarecare măsură, S. Avram joacă în general bine, creează situații și chiar le fructifică, pe terenul adversarului extremele noastre sînt încă deficitare. Deși sînt jucători de viteză, cu tehnică, ei nu sînt preocupați — curios — de marcarea golurilor. N-aș spune că n-au avut ocazii...*

— Se spune despre Pîrcălab joacă reținut în meciurile din a De ce?

— *În jocul cu R.F.G., Pîrcălab a într-adevăr reținut la început, dar revenit pe parcurs și a desfășurat joc care i-a adus elogii din partea cialiștilor și presei vest-germane.*

— Cum se explică acest lucru

— *Este vorba mai mult de o ches de ordin psihic. Are impresia că orice fundas joacă „tare". Atunci cînd el își valorifică întregul bag cunoștințe tehnice, cînd vede c poate depăși adversarul prin vitez bordantă pe care o are sau prin lingul lui de mare finețe, își rec încrederea Cînd o să marcheze ș luri pentru echipa națională, atunc fi într-adevăr una din cele mai extreme din Europa.*

— Are prilejul chiar în acest

— *Desigur, în meciul cu Urugua Porto, la Roma. Dar nu numa ci și Sorin și... ceilalți.*

— Ați lăsat probabil intenț pentru la urmă marea problem înaintașilor centrali. Vă rugăm ne spuneți de ce „mergeți" cu dea vîrf de atac?

— *Sînt nevoit să repet unele lu spuse mai înainte. În fața unor ap masive, aglomerate sau în fața celo joacă cu „libero" avem nevoie d înaintaș central care are calit „sparge" asemenea apărări. Pentr rea masă a spectatorilor, care nu nosc sarcinile ce-i revin în joc. D nu s-a evidențiat. În schimb, el a jucat planurile apărărilor advers adus un anumit aport în cadrul tactice de joc a echipei noastre. D „a mers" bine în meciul cu Portug în meciul cu echipa Budapestei și în cu echipa franceză Valenciennes, în a înscris ambele goluri... El a util și în meciul cu R.F. German cu și colegul meu ȘTEFAN COVACI ajuns totuși la concluzia că Dridea n manifestat o formă constant bună în jocurile. Avem însă datoria, și n antrenorii lui de club, să-l aducem forma cea mai bună pent viitoa întîlniri internaționale. Despre B nu am decît cuvinte bune. Din pă însă el este acum bolnav și nu-l putea folosi în meciul cu Uruguay*

— Asta-i o surpriză neplăcută. cîte știm și Hălmăgeanu este a dentat?

— *Hălmăgeanu va reintra. Probl centrală este aceea de a introduc echipă un jucător cu calități sim lui Badea. De aceea urmărim cu m atenție jocurile de campionat.*

— Pe ce jucători contați la ură?

— *Ionescu și Constantinescu — tari, Popa, Hălmăgeanu, C. Dan, canu, Nunweiller III — fundași. G gheli, Dobrin, D. Popescu — mijlo Pîrcălab, Dridea, Cuperman, Iancu, rin Avram — înaintași.*

— În concluzie?

— *Pregătirile pentru meciul cu guay le vom face săptămîna viito Vom pune accent pe omogenizarea mației de bază în scopul realizării idei tactice precise, concepută în fu de specificul echipei adverse...*

Din discuția purtată cu antren Ilie Oană a reieșit munca pe care a norii o desfășoară cu echipa repre tativă pentru realizarea celor două probleme comune oricărei formații: gurarea unei apărări ferme, capabil ținînd „piept" celor mai valoroși înain și eficacitatea atacului, pentru străgerea celor mai „betonate" apă După cum a reieșit din cele rel de interlocutor — prima problemă rezolvată într-o bună măsură. În ce privește celălalt aspect — eficaci — realizarea ei este o problemă dificilă (vezi dificultățile enumerate sus) dar care pînă la urmă va trebu fie rezolvată. Să sperăm, cît curînd.

CRISTIAN MANT

STATISTICA ARE C

Cu trei etape înainte de terminare

În actualul campionat, cel mai frecvent scor final a fost cel de 1—0, apărut de 29 ori pe tabelele de marcaj. Îi urmează 2—1, de 22 ori, 2—0 de 20 ori, 1—1 de 17 ori, 0—0 de 16 ori, 3—0, de 12 ori, 4—0, 3—1 și 3—2 de cîte 7 ori, 2—2 de 6 ori și 4—1 de 5 ori, 6—0 și 4—2 de cîte 3 ori, 3—3, 5—2 și 5—1 de cîte 2 ori și... în sfîrșit 6—1 și 8—0 cîte o singură dată.

S-au marcat pînă acum 432 goluri, dintre care 27 din lovituri de la 11 m și 15 în proprie poartă (autogoluri).

★

120 meciuri s-au terminat prin victorii și 41 la egalitate; cele 120 victorii sînt astfel „distribuite": 100 gazdelor și... 20 oaspeților, raportul fiind de 5—1 în favoarea echipelor care au jucat pe teren propriu.

★

Crișul, Știința Craiova și Siderurgistul și-au marcat în proprie poartă cîte 3 goluri; C.S.M.S. și Farul, cîte 2 iar U.T.A. și Steaua unul singur! Au beneficiat de pe urma autogolurilor: Dinamo București, de 3 ori; U.T.A., Politehnica Timișoara, Știința Craiova și Universitatea Cluj de cîte 2 ori; Steaua, Petrolul, Siderurgistul Galați și Farul, cîte o dată.

Politehnica Timișoara și Steagul roșu continuă să fie singurele echipe care nu au marcat nici un gol din lovituri de la 11 m.

★

Politehnica Timișoara este echipa care a pierdut — pînă acum — cele mai multe partide: 12, în timp ce Petrolul a pierdut cele mai puține: 3.

Cele mai
cele mai p

Singurele
propriu —
Știința Cra
partide, 19
16 puncte).

În deplas
Craiova și
care nu au
au cîte 4
jocuri egale
și Rapid, c

În prima
goluri în 1
scris — pin
a egala nu
trebui deci,
de disputat
goluri.

Știința C
mai puține
12 meciuri

În deplas
Siderurgistu
luri primite

ETAPA A XXIV-A

FOTBAL

Avancronica cronicarilor noștri

În cursul zilei de ieri (pînă la „ultima oră") corespondenții ne-au transmis formațiile probabile pe care echipele le vor alinia în etapa a XXIV-a. Iată mai jos și aprecierile cronicarilor noștri despre partidele de mîine. Răspundem astfel la numeroasele telefoane pe care secția de otbal le-a primit în cursul acestei săptămîni de la cititorii care ne-au cerut părerea asupra jocurilor de duminică.

O ATRACȚIE: DUELUL MOCANU – PÎRCĂLAB

PETROLUL: (1) 23 15 5 3 44—17 35
DINAMO BUC: (5) 23 8 7 8 37—27 23

PETROLUL: Ionescu — Pahonțu, Boc, Fiorea, Mocanu — Iuhas, Dragomir — Dincuță, Dridea I, Drăgan, Moldoveanu.

DINAMO BUC.: Datcu — Popa, Nunweiller III, Nunweiller IV, Ivan — Grozea, O. Popescu — Pîrcălab, Varga (Ene), Frățilă, Haidu.

Arbitri: Iosif Ritter (la centru), Ladislau Ferencz și Tr. Cruceanu (la tușă).

„Actuala cu prezumptiva campioană a țării se confruntă mîine în „orașul petrolului". Un derbi, deci. Prin încheierea prematură a duelului Petrolul — Rapid pentru titlu, lupta pentru supraviețuire în categoria A este în acest final de campionat mult mai interesantă și spectaculoasă decît cea pentru cîștigarea titlului. Cred, însă, că va fi o dispută „de ambiție". Petroliștii vor dori probabil să infirme în fața suporterilor lor insuccesul de la Arad, iar dinamoviștii bucureșteni să arate că și Mihai Ionescu poate simți „suflul" lui Pîrcălab. Să vedem ce o să spună Mocanu...". (C. MACOVEI).

U.T.A. ÎNCEARCĂ MAREA CU... DEGETUL

FARUL: (11) 23 8 4 11 24—32 20
U.T.A.: (8) 23 7 8 8 23—34 22

FARUL: Manciu — Pleșa, Costin, Tilvescu, Gref — Manolache, Koszka — Caraman, Zamfir, Iancu, Kalo.

U.T.A.: Weichelt — Țîrlea, Bacoș, Mețcas, Igna — Chivu, Floruț — Pantea, Jac, Donciu, Axente.

Arbitri: Niță Marin (la centru), R. Buzdun și V. Roșu (la tușă).

„Sînt convins că în prezent antrenorul Virgil Mărdărescu calculează care sînt sansele echipelor în lupta pentru evitarea retrogradării. El spune cu siguranță că echipa sa, Farul, are neapărată nevoie de 2 puncte în meciul cu U.T.A. Și este firesc. În caz contrar, Farul rămîne în zona periculoasă...

Nici U.T.A. nu are o situație trandafirie. Dar, pentru a se salva definitiv, un punct la Constanța îi este suficient. Desigur, băieții de pe Mureș — prima oară pe litoral în acest sezon — vor încerca... marea cu degetul.

Deci, un meci cu miză mare, de la care așteptăm un joc în limitele sportivității și de un nivel tehnic ridicat". (I. OCHSENFELD).

SIDERURGISTUL ÎȘI JOACA ULTIMA CARTE

UNIVERSITATEA CLUJ: (9) 23 6 10 7 25—32 22

SIDERURGISTUL: (13) 23 6 6 11 36—47 18

UNIVERSITATEA CLUJ: Gaboraș (Moguț) — Mustățea, Anca, Pexa, Cîmpeanu — Nețu, Țegean (Oprea) — Marcu, Ivansuc, Adam (M. Bretan), Szabo.

SIDERURGISTUL: Enache — Pal, Voicu, Costache, Valcan — Ioniță, Adam — S. Bretan, Voinea, Stătescu, Ciocănaru.

Arbitri: Vasile Dumitrescu (la centru), Gh. Ghemingian și D. Isăcescu (la tușă).

„Calculele spun că în minutul 81 al jocului cu Steaua, Siderurgistul a pierdut ultima sa șansă.

Calculele spun că cît Crișul, cît și Politehnica Timișoara, cu cîte două jocuri acasă, sînt „peste" Siderurgistul, care mai joacă la Galați doar cu Știința Craiova.

Se pare că Siderurgistul nu face calcule. Echipa călățeană, care a devenit elementul de „culoare" al acestui finiș de campionat, nu acceptă calculul probabilităților, acceptînd doar ideea că nimic nu e încă pierdut.

Siderurgistul va juca, fără îndoială, la atac. Gălățenii știu că pot supraviețui doar printr-o victorie.

În tabăra cealaltă, o stare de spirit diametral opusă. Studenții sînt oarecum cu conturile încheiate, resimțind doar nevoia „remizei". Pronostic: X". (I. CHIRILĂ).

ÎN COPOU, MECI DE REABILITARE

C.S.M.S.: (3) 23 10 5 8 30—32 25

ȘTIINȚA CRAIOVA: (6) 23 8 7 8 20—33 23

C.S.M.S.: Faur — V. Popescu, Pop, Vornicu, Malschi — Ștefănescu (Humă), Romilă — Matei, Stoicescu, Cuperman, Incze IV.

ȘTIINȚA CRAIOVA: Papuc — Marin Marcel, Mincă, Bîtlan, Deliu — Strîmbeanu, Ivan — Cîrciumărescu, Sfîrlogea, Eftimie, Stănescu.

Arbitri: Em. Martin (la centru), C. Niculescu și C. Popa (la tușă).

„Cu siguranță că Iașul — deși e vorba de un meci de reabilitare — va găzdui un joc bun și atractiv. Posibilitățile C.S.M.S.-ului și ale oltenilor sînt departe de bilanțul negativ pe care l-au realizat în etapa trecută: 11 goluri primite — ZERO marcate, Matei, Cuperman și colegii lor sînt capabili de meciuri mari, mai ales în Copou. Mai am convingerea că Ivan și Strîmbeanu vor redeveni mijlocașii realiști ai Științei, care n-au să mai uite că duminica trecută l-au lăsat singur pe Deliu. La Iași, acesta va avea probabil bătaie de cap cu Matei, extremă cu multe posibilități încă nematerializate". (C. ALEXE).

LA ORIZONT, O PARTIDA DE SPECTACOL

STEAUA: (7) 23 6 10 7 31—23 22
STEAGUL ROȘU: (10) 23 9 3 11 34:29 21

STEAUA: Suciu — Petescu, Penei, D. Nicolae, Sătmăreanu — Paraksi, D. Popescu — Creiniceanu, Constantin, Voinea, S. Avram.

STEAGUL ROȘU: Adamache — Baharia, Jenei, Alecu, Naghi — Campean — Pescaru, Szigheti — Pelimesi, Gane, Goran, Györfi.

Arbitri: Ion Dobrin (centru), N. Lazăr și Gh. Opriță (la tușă).

„Un joc cu implicațiile lui (mai puțin furtunoase) pentru un loc cît mai bun în mijlocul clasamentului. La București sau Brașov partidele dintre steliști și stegari au stîrnit totdeauna interes. Prevăd un joc de calitate, la posibilitățile mari ale acestor formații. Revenirea lui Constantin a adus un suflu proaspăt formației bucureștene și sper ca „profesorul" să confirme și pe mai departe. Băieții lui Ploeșteanu știu aceasta și și-au luat toate măsurile. Așadar, la orizont, o partidă care merită să fie vizionată". (M. CRISTIAN).

MARILE SPERANȚE

CRIȘUL: (14) 23 5 8 10 22—34 18
DINAMO PITEȘTI: (4) 23 10 4 9 39—35 24

CRIȘUL: Eremia — E. Naghi, Solomon, Pojoni, Sacaci II — Vigu, Iacob — Harșani, Mureșan III, Varga, Mureșan II.

DINAMO PITEȘTI: Niculescu — I. Popescu, Barbu, Stelian, Badea — Dobrin, Țircovnicu — R. Constantin, Turcan, Naghi, David.

Arbitri: Mircea Rotaru (la centru), V. Popa și C. Alexandru (la tușă).

„Pentru Crișul, meciul de mîine este mai important decît unul pe care l-ar susține împotriva... Restului lumii! În caz de victorie, orădenii au dreptul măcar să mai spere! Și, uneori, în fotbal este suficient să existe și o șansă de unu la sută pentru ca ea să se realizeze. Iar Crișul ar avea, oricum, mai multe, în eventualitatea unui succes în jocul de mîine.

Pentru Dinamo Pitești meciul n-are „miză". Aceasta nu înseamnă însă o mai puțină mobilizare a forțelor. Într-un fel, acest lucru constituie și avantaj, jucătorii putînd acționa relaxat. Așa că... să amînăm aprecierile pînă mîine seară... (J. BERARIU).

DIN NOU PROGRAM CU... PREMII

Programul editat pentru jocul de fotbal STEAUA — STEAGUL ROȘU BRAȘOV, de mîine de pe stadionul Republicii conține un bogat material din care menționăm: Aceleași meciuri în toamnă. Palmarese, Cunoașteți regulamentul? De la 0—3 la 5—3. Caleidoscop extern etc. De asemenea, ca și la etapa precedentă, PROGRAMELE SÎNT NUMEROTATE! Întreprinderea de exploatare a bazelor sportive acordă *gratuit*, prin tragere la sorți, unui număr de spectatori deținători de programe, bilete de intrare la meciul de fotbal ROMANIA—URUGUAY, din 19 iunie a.c.

1, X, 2

POLITEHNICA TIMIȘOARA: (12) 23 8 3 12 20—33 19
RAPID: (2) 23 14 2 7 42—24 30

POLITEHNICA TIMIȘOARA: P. Popa — Surdan, Petrovici, Răcelescu, Speriosu — Mihăilă, Grizea — R. Lazăr, Popa (Humelnicu), Lereter, Mițaru (Regep).

RAPID: Răducanu — Lupescu, Motroc, C. Dan, Greavu — Dinu, Georgescu — Năsturescu (A. Popescu), Dumitriu, Ionescu, Codreanu.

Arbitri: N. Cursaru (la centru), E. Vlaiculescu și V. Gligorescu (la tușă).

„Politehnica a trăit o primăvară... tragică, înregistrînd una dintre cele mai spectaculoase căderi. În zece jocuri din retur, studenții bănățeni n-au reușit să înscrie decît 6 goluri primind în schimb 15, „realizări" care o clasează pe locul ultim al clasamentului returului. Această situație a făcut ca plapuma celor 13 puncte cîștigate în tur să se subțieze, aducîndu-i sub razele... reci ale „lanternei". Jocul cu Rapid este crucial pentru viitoarea lor existență în prima categorie a țării și cred că timișorenii vor încerca totul pentru a obține victoria, acum, în ceasul al 12-lea.

Dar nici Rapid nu pare să fie dispusă să lase punctele la Timișoara, sperînd încă.

Deci, dacă aș juca la Pronosport, în dreptul acestui joc aș pune toate cele trei semne: 1, X, 2". (P. VALENTIN).

Dintre zeci de însemnări...

LA SFÎRȘITUL unui meci (Steaua — Rapid), Constantin îmi spunea: „Eu am o situație deosebită. Nu-mi este îngăduit să joc niciodată slab. La un jucător tînăr, tehnicienii, cronicarii, spectatorii sînt înclinați să-i vadă numai calitățile sau numai defectele. Iar dacă le observă pe amîndouă se hotărăsc totuși greu să dea verdicte, așteptînd judecata timpului. Sau, într-un caz fericit, erorile sînt trecute în contul lipsei de experiență, a tinereții. În ce mă privește, ceea ce reușesc pe teren este comparat totdeauna cu realizările de altădată iar greșelile sînt considerate toate ca avînd o singură cauză: „bătrînețea". Indiferent dacă unele dintre aceste greșeli țin de faza respectivă de pregătire. E oare drept să se întîmple așa?"

MAREA popularitate a fotbalului își poate găsi o explicație și în faptul că există o comunicare directă între gazon și tribună, în sensul că fiecare spectator are senzația participării totale la fazele petrecute în dreptunghiul de joc. Și, în 99 dintr-o sută de cazuri, omul din tribună găsește soluția cea mai bună. Poate pentru că nu se află în... joc!

JAMAISCHI avea în 1962 1,75 m înălțime și 69 kg. De atunci rapidistul a crescut cu 3 centimetri în înălțime dar și cu 10 kilograme în greutate. Și asta se vede... pe teren.

Iată o declarație a lui Bazil Marian pe această temă: „Dintre aparatele auxiliare ale unui fotbalist care-și respectă talentul nu poate lipsi cîntarul".

A DISPĂRUT cu totul fostul internațional A, Petru Emil!

DAN COE: „Acum doi ani, noi, rapidiștii, eram foarte tineri, anul trecut, tineri, iar în 1967 vom fi prea... „bătrîni".

VALENTIN PĂUNESCU

Fotbaliștii de la Steaua au făcut ieri un ultim antrenament în vederea meciului cu Steagul roșu.

ÎNTUL!

mpionatului

meciuri le-a cîștigat Petrolul: 15; șul: 5.

★

neînvinse pînă acum — pe teren trolul (11 partide, 22 puncte), partide, 20 puncte), C.S.M.S. (11 și Universitatea Cluj (11 partide,

★

ua, Dinamo Pitești, Crișul, Știința continuă să fie singurele echipe nici o victorie; Petrolul și Rapid Siderurgistul are 2 victorii și 2 eagul roșu, Politehnica Timișoara singur meci egal.

★

campionatului, s-au înscris 265 In cea de-a II-a parte, s-au în— 167 goluri, în 10 etape. Pentru golurilor marcate în toamnă, ar cele 3 etape, cîte au mai rămas t retur, să se marcheze încă 98

★

primit — pe teren propriu — cele actualul campionat: numai 4 în e.

★

mai multe goluri înscrise le au Rapidul 13. Cele mai multe gourgistul 34 și Știința Craiova 29.

PRONOSPORT

● V-ați depus buletinele pentru concursul PRONOSPORT de mîine la care se atribuie ca premiu excepțional 1 AUTOTURISM FIAT 600, plus suma de 36.500, diferența pînă la 75.000 lei, valoarea integrală a premiului?

Programul acestui concurs cuprinde meciuri interesante și echilibrate care vă așteaptă să le acordați pronosticurile, depunîndu-vă buletinele dumneavoastră.

● Trei zile au mai rămas pînă la închiderea vînzării pentru tragerea premiilor mari LOTO de marți 14 iunie 1966 la care se atribuie cîștiguri fixe în bani, în număr nelimitat, în valoare de 80.000 lei, 60.000 lei, 40.000 lei și 20.000 lei. Variantele cu 2 numere cîștigătoare obțin premii în bani și participă, prin tragere la sorți, la atribuirea a 100 premii constînd în concedii de odihnă la Varna și în continuare „Turul Bulgariei" (în total 17 zile).

Nu lipsiți de la această importantă tragere. Luni 13 iunie, închiderea vînzării.

● Vă prezentăm acum programul concursului PRONOSPORT nr. 25 de săptămîna viitoare, duminică 19 iunie 1966: I. România—Uruguay; II. Flacăra Moreni — Ceahlăul Piatra Neamț; III. C.F.R. Roșiori — Dinamo Victoria București; IV. Poiana Cîmpina — Știința București; V. Gaz metan Mediaș — Jiul Petrila; VI. Industria sîrmei Cîmpia Turzii — A.S.A. Tg. Mureș; VII. Recolta Carei — Clujeana; VIII. C.S.M. Sibiu — C.S.M. Reșița; IX, Vagonul Arad — Minerul Baia Mare; X. Modena — Padova; XI. Novara — Verona; XII. Palermo — Venezia; XIII. Pro Patria — Alessandria.

LOTO

La tragerea Loto din 10 iunie 1966 au fost extrase din urnă următoarele numere:

35 67 22 85 6 9 3 46 52 78

Premii suplimentare: 71 10 36

Fond de premii: 935.983 lei din care report la premiul suplimentar I: 61.532 lei.

Tragerea următoare va avea loc vineri 17 iunie a. c. la București.

Din cauza volumului mare al lucrărilor de omologare, premiile concursului Pronosport nr. 23 din 5 iunie a.c. vor fi publicate în numărul următor.

Tragerea **premiului excepțional** de la acest concurs Pronosport (nr. 23 din 5 iunie a.c.) va avea loc astăzi sîmbătă 11 iunie 1966, în București, Calea Victoriei nr. 9, ora 19.

Rubrică redactată de Administrația de stat Loto-Pronosport.

POLO

Azi și mîine la Finsterwalde

Dubla întîlnire de juniori România — R. D. Germană

Astăzi și mîine se va desfășura la *Finsterwalde* dubla întîlnire amicală dintre reprezentativele de juniori ale *României* și *R. D. Germane*. Din echipa care ne va reprezenta fac parte, printre alții, *D. Racoreanu, Gh. Zamfirescu, I. Băjenaru, M. Popescu* și *Al. Dumitrescu*. De subliniat că pînă în prezent cele două selecționate s-au mai întîlnit de 5 ori, victoria revenind de fiecare dată poloiștilor români: 7—1 și 8—2 la București (1954), 7—3 și 7—5 la Rostok (1955) și 3—1 la Piesternitz (1963).

● Etapa a VI-a a campionatului republican de polo programează mîine în Capitală un singur joc, în care liderul, *Dinamo București*, va primi replica echipei timișorene *Industria lînii*. La Cluj vor avea loc meciurile *Politehnica-Mureșul Tg. Mureș* și *Voința—Crișul Oradea*, iar la Arad se vor întîlni *I.C.A.* și *Steaua*.

● Într-un meci restant pentru campionatul republican, cele două formații clujene, *Politehnica* și *Voința* au terminat la egalitate: 1—1 (0—0, 0—0, 1—1, 0—0).

● Iată cîteva din ultimele rezultate ale campionatului republican de juniori (faza orașului București): S.S.E. 2—C.S.Ș. 6—3, S.S.E. 1—Rapid 2—1, Dinamo—Progresul 6—3, Steaua—Rapid 4—3.

RUGBI

Penultima etapă a turului în categoria A

Astăzi și mîine se dispută meciurile penultimei etape a turului categoriei A. Din nou iubitorii rugbiului din București vor fi favorizați, programul prevăzînd o triplă confruntare interbucureșteană.

Iată programul etapei a 10-a: la **București**, Gloria — Dinamo, Constructorul — Grivița Roșie și Steaua — Progresul; la **Iași**, C.S.M.S. — Farul Constanța; la **Bîrlad**, Rulmentul — Precizia Săcele; la **Petroșeni**, Știința — Universitatea Timișoara. În ce privește meciurile dintre echipele bucureștene, fruntașele clasamentului — Grivița Roșie, Steaua și Dinamo — pornesc cu prima șansă. În schimb, la Iași și la Bîrlad rezultatul va fi decis de felul în care gazdele vor folosi avantajul pe care-l reprezintă terenul propriu în fața forței de joc a oaspeților.

Urmăriți programul întîlnirilor din Capitală la rubrica „Unde mergem".

BOX

MÎINE SEARĂ, FINALELE „CUPEI ÎNCEPĂTORULUI"

Meciuri dîrze în semifinale

Ringul instalat în grădina clubului „Grivița Roșie" a găzduit miercuri seara semifinalele competiției dotată cu *„Cupa începătorului"*. Întrecerile au suscitat un viu interes în rîndul spectatorilor. Din denumirea competiției se poate vedea că tinerii care au urcat treptele ringului sînt... începători. Într-adevăr, majoritatea pugiliștilor nu posedă, la activ, mai mult de 3—4 meciuri. Dorința puternică de afirmare a acestor „puști" a făcut însă ca toate partidele să poarte amprenta dîrzeniei. Au lăsat o frumoasă impresie tinerii *A. Barbă* (Metalul) — printr-o mobilitate deosebită, *V. Mircea* (Dinamo) — la care am remarcat „seriile" excelente de lovituri variate, *C. Mugureanu* (Metalul) — pentru felul cum execută „pasul înapoi", urmat de lovituri de ripostă etc.

REZULTATE TEHNICE: A. Barbă (Metalul) b.p. D. Stăncescu (Gr. Roșie); Gh. Oprea (Olimpia) b.p. C. Pargă (Metalul) V. Mircea (Dinamo) b.p. Fl. Negulescu (Olimpia); Gh. Ghenea (Metalul) b.p. P. Mușat (Rapid); C. Mugureanu (Metalul) b.p. Gh. Boț (Viitorul); D. Giugea (Dinamo) b.p. C. Foia (Gr. Roșie); A. Dumitrescu (Progresul) b.ab. L. Neguț (Centrul școlar); Gh. Florescu (Viitorul) b.p. N. Dateu (Centrul școlar); A. Crîșmaru (Constructorul) cîștigă prin neprezentare; E. Mladin (Centrul școlar) b.ab. 2 Al. Mare (Rapid); I. Stan (Confecția) b.p. G. Tuduciuc (Constructorul); I. Ivănescu (SPC) b.ab. 2 D. Boerescu (Olimpia); D. Mihalcea (Dinamo) b.p. I. Giorfi (Centrul școlar). În meci amical, P. Anghel (Metalul) a fost declarat egal lui Gh. Petre (SPC).

Sîmbătă, de la ora 19, se vor disputa pe același ring finalele competiției.

MOTO

Mîine dimineață, în Capitală

Etapa a doua a campionatului republican de motocros

Traseul amenajat la complexul sportiv Pantelimon din Capitală (la capătul liniei tramvaiului 14) va găzdui mîine dimineață, începînd de la ora 10, etapa a doua a campionatului republican de motocros și etapa a doua a competiției de tineret dotată cu „Cupa F.R.M.". Se vor alerga cîte două manșe la fiecare clasă (atît pentru campionat — cl. 250 și cl. 500 cmc — cît și pentru „Cupă" — cl. 300 cmc) în ordinea următoare: cl. 300, cl. 500 și cl. 250 cmc (manșa I) după care se repetă aceeași ordine în manșa a II-a).

Clasamentul înaintea etapei de mîine arată astfel: *cl. 250 cmc:* 1. M. Dănescu (Steaua) 8 p, 2. Cr. Doviț (Metalurgistul) 6 p, 3. Al. Șuler (Steaua) 4 p, 4. P. Paxino (Steaua) 3 p, 5. G. Coman (Poiana Cîmpina) 2 p, 6. Tr. Macarie (Dinamo) 1 p; *cl. 500 cmc:* 1. O. Stefani (St. roșu Brașov) 8 p, 2. E. Keresteș (Steaua) 6 p, 3. D. Ionescu (Dinamo) 4 p, 4. Fl. Ștefan (Loc. Pl.) 3 p, 5. Gh. Ion (Steaua) 2 p, 6. St. Balog (Energia Cîmpina) 1 p; *cl. 300 cmc:* 1. M. Șanta (Steaua) 8 p, 2. G. Brauer (Voința Sibiu) 6 p, 3. G. Goran (Poiana Cîmpina) 4 p, 4. I. Bobîlneanu (St. roșu Brașov) 3 p, 5. Al. Paliev (Poiana Cîmpina) 2 p, 6. A. Ionescu (Dinamo) 1 p. După cum se vede *Gh. Ion* și *Tr. Macarie* au avut un start slab. Ei vor trebui să confirme clasa superioară pe care o dețin luptînd pentru îmbunătățirea situației în clasament.

CĂLĂRIE

Concurs dotat cu „Cupa Dinamo"

Clubul sportiv Dinamo organizează duminică, de la ora 9.30, în parcul sportiv din șos. Ștefan cel Mare, în incinta velodromului, un concurs de călărie dotat cu „Cupa Dinamo".

În program figurează probe de obstacole, la categoriile semiușoară, ușoară, mijlocie și semigrea, precum și probe rezervate juniorilor începători și avansați. Și-au anunțat participarea sportivi fruntași ai cluburilor bucureștene Steaua, Știința și Dinamo. Concursul constituie un bun prilej de verificare a stadiului de pregătire atins de fruntașii acestei discipline sportive înaintea începerii campionatului republican.

DE LA TEORIE LA PRACTICĂ

Tribuna schimbului de experiență

Cerințele antrenamentului modern și ritmul rapid de creștere a rezultatelor sportive fac să apară ca o necesitate de prim ordin lărgirea cunoștințelor de specialitate și de cultură generală ale antrenorilor, instructorilor și tehnicienilor, în deplină concordanță cu cele mai noi cuceriri ale științei mondiale.

Cunoașterea noului, a caracteristicilor și a eficienței acestuia, raportarea lui în mod creator la particularitățile sportivului și la condițiile în care lucrează, la nivelul pregătirii lui fizice, tehnico-tactice, teoretice și psihologice devine un atribut fundamental al muncii fiecărui antrenor.

Răspunzînd dorinței de cunoaștere a problemelor de specialitate și luînd în considerare faptul că deținerea unor indici ridicați ai performanțelor sportive este condiționată și de buna pregătire a antrenorilor, cabinetul metodic al clubului Steaua a întocmit — începînd din anul 1965 — un plan tematic de pregătire, care a cuprins o activitate variată: — referate și coreferate, conferințe, filme, participări la lecții practice și sesiuni de comunicări etc., care au dus la clarificarea a numeroase probleme de tehnică și metodică, și prin aceasta la îmbunătățirea cunoștințelor profesionale ale antrenorilor.

În acest sens, cabinetul metodic a organizat un ciclu de conferințe și referate, sub forma unui curs, care a cuprins teme izvorîte din nevoile reale ale practicii procesului de antrenament. *„Individualizarea, factor principal în obținerea rezultatelor superioare"* (antrenor prof. N. Navasart); *„Tehnica și tactica sportivă și căile de perfecționare"* (lector Ioan Kunst-Ghermănescu); *„Interdependența dintre factorii antrenamentului"* (antrenor Ion Sôter); *„Refacerea capacității de muncă"* (Dr. N. Stănescu); *„Încălzirea și încheierea părții importante în antrenament"* (prof. Victor Dumitrescu) sînt numai cîteva din referatele susținute de cadrele clubului.

De o bună apreciere s-au bucurat și expuneri ca: *„Rolul masajului și automasajului în mărirea capacității de efort și refacerea organismului"* (prof. dr. A. Ionescu); *„Pregătirea psihologică, metode și mijloace"* (conferențiar univ. M. Epuran); *„Mijloace moderne de investigații și dirijare a antrenamentului"* (asist. univ. C. Haralambie și dr. A. Partenie); *„Cibernetica, știință cu posibilități multiple"* (maior ing. Murărăscu); *„Aptitudini, talent, caracter, personalitate"* (lector univ. N. Ceaușescu); *„Particularitățile de concurs la Jocurile Olimpice din Mexic"* (prof. C. Florescu) etc.

O altă latură a activității cabinetului metodic a fost atragerea și îndrumarea antrenorilor în munca de studiu și cercetare științifică, ca și valorificarea celor mai bune metode de pregătire a sportivilor.

Pe baza tematicii orientative elaborată de Consiliul General al UCFS, a posibilităților și nevoilor izvorîte din activitatea practică a antrenorilor noștri au fost fixate teme de referate și comunicări pentru toți antrenorii clubului. Tematici ca: studiul asupra formei sportive, criteriile de selecție, volumul și intensitatea în pregătirea sportivilor, antrenamentul pe intervale la diferite ramuri sportive, ciclul săptămînal de antrenament, metodica dezvoltării calităților fizice ș.a. au cuprins subiecte variate care au dat posibilitatea antrenorilor să-și prezinte rezultatele studiilor și cercetărilor.

Pentru consolidarea cunoștințelor, pentru lărgirea orizontului de înțelegere a unor probleme tehnico-metodice au fost prezentate o serie de filme de specialitate, ilustrînd modul de pregătire a unor sportivi de mare valoare.

De altfel, începînd din acest an, cabinetul metodic al clubului Steaua a fost dotat cu un aparat de filmat de 16 mm, cu ajutorul căruia filmăm antrenamente și competiții. Proiecția imediată ne permite să analizăm și să luăm măsuri pentru îmbunătățirea tehnicii și tacticii sportivilor noștri.

Pentru informarea și documentarea antrenorilor asupra problemelor de tehnică, tactică, metode de antrenament, biochimie, psihologie, fiziologie etc. — subiecte la ordinea zilei în mișcarea sportivă mondială — au fost făcute traduceri din publicațiile străine.

În această direcție un aport deosebit îl aduce și colaborarea cu Serviciul de documentare al Consiliului General al UCFS și cu Institutul de Cultură Fizică.

Pe lîngă toate acestea, în centrul preocupărilor activității noastre figurează colaborarea strînsă cu cele două sectoare — sporturi individuale și jocuri sportive — din club, cu antrenorii secțiilor, în alcătuirea planurilor de pregătire anuale sau de etapă ale sportivilor și îndeosebi ale celor cu perspective de a fi selecționați în loturile olimpice pentru J.O. din 1968.

Pe baza studiilor făcute în colaborare cu antrenorii clubului, au fost îmbunătățite documentele de planificare a antrenamentului, astfel că ele exprimă astăzi mai concret munca de antrenament sub raportul volumului și intensității, ajutînd în același timp și la ținerea evidenței de bază a lucrului efectuat de fiecare sportiv.

De anul trecut a fost inițiat un schimb de experiență cu cabinetul metodic al regiunii Brașov, care va fi extins în acest an astfel ca să se realizeze — prin reciprocitate — participarea antrenorilor la activitatea practică a secțiilor sportive.

Acestea sînt numai cîteva din preocupările cabinetului metodic al clubului Steaua. Conștienți de marea răspundere pe care o avem în activitatea de pregătire multilaterală a antrenorilor, a cadrelor de tehnicieni și sportivi sîntem hotărîți să depunem toate eforturile pentru îmbunătățirea activității cabinetului nostru.

Prof. IOAN MUREȘANU
șeful cabinetului metodic al clubului Steaua

Întreținerea și folosirea bazelor sportive

(Urmare din pag. 1)

de antrenament și concursurile, în majoritatea cazurilor, pe terenuri amenajate pe lîngă școli. Dar față de numărul mare de sportivi din asociațiile școlare, terenurile s-au dovedit insuficiente. Cum s-a rezolvat totuși această problemă? Consiliul regional UCFS și C.S.O. au repartizat secțiile pe ramură de sport și asociațiile sportive școlare pe diferite stadioane ale orașului. De exemplu, școlile din cartierul Bartolomeu au acces pe stadionul Tineretului. Aici, elevii beneficiază nu numai de instalațiile și terenurile stadionului ci și de o competentă îndrumare tehnică. Antrenorii de atletism ai Steagului roșu pot fi văzuți — nu o dată — în mijlocul micilor atleți. Pe stadionul Tractorul, alături de elevii școlii profesionale, își desfășoară activitatea elevii școlilor din sectorul gării noi. Un sprijin consistent primește școala sportivă de elevi de la Liceul nr. 2 a cărei bază sportivă îi stă tot timpul la dispoziție.

C. GRUIA - coresp. reg.

BUNE ȘI RELE... LA CONSTANȚA

Bazele sportive din orașul Constanța sînt în marea lor majoritate bine îngrijite, astfel că pot fi folosite la maximum de către secțiile clubului Farul și ale asociațiilor sportive Electrica, Sportul, Spartac, S.S.E. etc. I.P.S.A.D.-ul, în a cărui gospodărire sînt stadionul „1 Mai" și sala de sport, a pregătit cu multă conștiinciozitate aceste baze sportive în vederea sezonului competițional. La stadion, pista de atletism, sectoarele de aruncări și sărituri au fost complet reamenajate. Zilnic, pista este udată și tăvălugită. La terenul de fotbal s-au înlocuit brazdele din careurile de „16". În apropierea lui a fost amenajat un alt teren de fotbal pe care se desfășoară atît jocurile echipelor din campionatul orășenesc și de juniori cît și antrenamentele lor.

Terenul asociației sportive Spartac, pe care se desfășoară competiții de handbal, volei și baschet, a primit și el o haină nouă, schimbîndu-se zgura.

Celelalte terenuri, de la Ovidiu, Electrica, Petrolul, C.F.R. etc sînt corespunzătoare numai pentru desfășurarea partidelor de fotbal. Pentru alte sporturi — atletism, de pildă — nu s-au creat condiții.

Referindu-ne la accesul elevilor pe terenurile de sport trebuie să spunem că, el este legat de plata unei chirii. Deci, elevii constănțeni pot practica sportul preferat doar atunci cînd secțiunea de învățămînt a Sfatului popular plătește...

CORNEL POPA-coresp.

Uniunea Regională a Cooperativelor Meșteșugărești din Regiunea Mureș—Autonomă Maghiară

oferă pentru turiști și pentru cei veniți la odihnă, următoarele servicii prin unitățile sale de deservire:

1. **Reparații, întreținere și spălat turisme și motociclete prin unitățile:**
   - **COOPERATIVA METALUL TG. MUREȘ, str. Lăpușna nr. 6, telefon 38–93 (funcționează permanent);**
   - **COOPERATIVA VOINȚA ODORHEI, str. Insulei nr. 2, telefon 406 (funcționează permanent);**
   - **COOPERATIVA DESERVIREA SOVATA – BAI, str. Csorgi nr. 1 (funcționează în perioada sezonului turistic);**
   - **COOPERATIVA LACUL ROȘU GHEORGHIENI, str. Băii nr. 16, telefon 264 (pentru stațiunea Lacul Roșu);**
   - **COOPERATIVA OLTUL MIERCUREA CIUC, str. Petőfi nr. 53 (funcționează permanent). În timpul sezonului în cadrul aceleiași cooperative în stațiunea Tușnad – Complex deservirea, telefon 21;**
2. **Închirieri de obiecte turistice și distractive ca: corturi, hamace, saci de dormit, aparate foto, radio portative, magnetofoane, jocuri distractive etc. prin complexele de deservire din stațiunile: Sovata, Tușnad, Borsec și orașele Tîrgu Mureș, Miercurea Ciuc.**

MAGAZIN sportiv

RĂMAS BUN!

O festivitate tradițională a avut loc — zilele trecute — la liceul „I. L. Caragiale" din București. Cei mai buni elevi în sport și la învățătură din clasele a XI-a au trăit emoționantele clipe ale despărțirii. Printre martorii evenimentului s-au numărat: cadrele didactice, părinții absolvenților, reprezentanți ai Consiliului General al UCFS, ai cluburilor sportive și S.S.E. Dintre invitați nu a lipsit nici delegația „cravatelor roșii" — piticii care vor duce mai departe faima sportivă a liceului.

Cu această ocazie, au fost premiați o serie de sportivi din cele nouă clase a XI-a care s-au remarcat în decursul celor 4 ani: Valentin Preotu, căruia i s-a înmînat *Cupa celui mai bun sportiv al seriei 1966*, N. Seceleanu, A. Filip, Tr. Enache, Dan Marin, D. Lică, Sever Roxin, A. Vernescu etc.

La sfîrșitul serbării, într-un cadru solemn, reprezentantul promoției 1966 a transmis fanionul asociației elevei Florina Negrețu din clasa a VIII-a.

Festivitatea s-a încheiat cu tradiționalul „tort" de rămas bun și cu urări de succes pe mai departe.

prof. CAMIL MORȚUN

În 4 rînduri

Fotbaliștilor care frînează acțiunile de atac prin preluări complicate.

Mai să-ți pierzi răbdarea,
E fenomenal!
Ăștia fac „preluarea"
Cu... proces verbal!

M. RAH.

În meciul Rapid — Steaua, arbitrul N. Mihăilescu a acordat un gol din ofsaid.

Decizia înseamnă mult
Chiar pentru palmaresul lor.
Azi Steaua are-n plus un punct
Și — arbitrul are-n schimb, un...„gol"!

Suporterilor echipei Știința Craiova la meciul acesteia cu Dinamo București (8—0 !)

Nu știu cum vă explicați
Acest fenomen ciudat
Că la meci nu a plouat
Dar voi ați plecat...
plouați

SEVER NORAN

O NOUĂ FAMILIE DE SPORTIVI

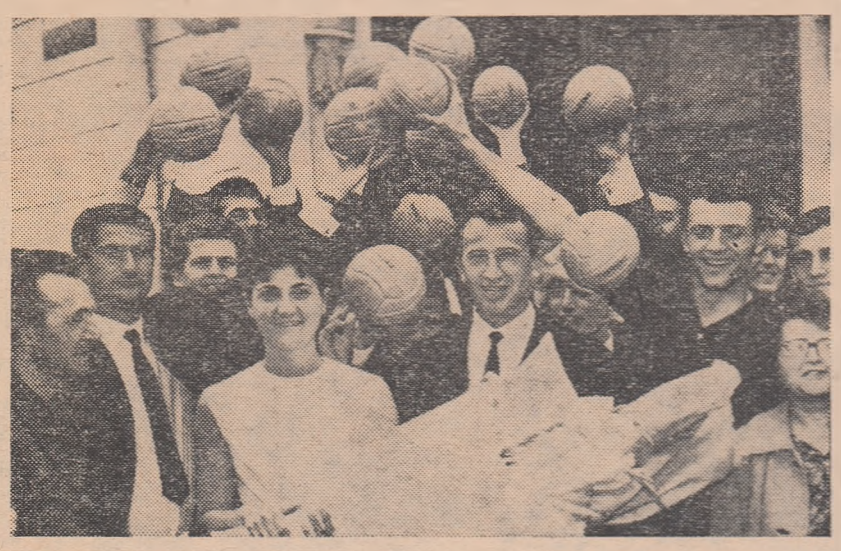

Cei care au trecut marți la prînz prin fața Statului popular al raionului „16 Februarie", au putut vedea... ceea ce vedeți și dv. în fotografia de față: echipa națională de handbal, campioană mondială, care a alcătuit din mingi de handbal un veritabil... arc de triumf, pe sub care au trecut maestrul emerit al sportului Mircea Costache I și baschetbalista Maria Ekert, în drumul lor vesel spre ofițerul stării civile.

Avem, deci, o nouă familie de sportivi, care a și promis un... Costache III. Un lucru nu s-a stabilit încă: ce va fi el? Handbalist sau baschetbalist?

Text și foto:
P. ROMOȘAN

În loc de cronică rimată

Versuri pentru... luna iunie

Bine-ai venit!
Cu pas grăbit
Tu ai sosit surîzătoare iar,
În... grafic: după... calendar,
Și țin să te invit
— pin-ai să pleci —
În fiece duminică la... meci.
Așa, sper, o să fie vreme bună...
Ia loc, aici, alături, în tribună.
Te-am așteptat mereu, cu mic cu mare,
Cu multă, foarte multă nerăbdare.
Motivu-i știut: în lung și-n lat de țară:
În primul rînd, că vii mereu cu... vară,
Cu cer senin, albastru și cu soare,
Apoi cu „bronz" — la șezătoare și la mare.
Și te-am mai aștepta:
Cu nerăbdare
Știind că vii
— etapă cu etapă —
În fotbal cu un plus de stimulent
Și cu... clarificări în clasament!

M. BONDA

MINUTUL 81...

...25 000 de gălățeni sînt pe punctul să-și vadă visul cu ochii. Victoria echipei preferate (de neconceput aproape în primele 45 de minute, cînd Steaua jucase foarte bine și-și depășise net adversara) devenise în acele clipe o evasicertitudine. Pentru că penaltiul urma să fie executat de Ștefan Stătescu... Și Stătescu însemna în echipa gălățeană maturitate, siguranță, sobrietate valoare certă, stăpînire de sine... Stătescu, golgeterul echipei (cu 13 goluri), este și posesorul unui șut de o forță rară. Așadar, toată lumea vede gol iminent, îl anticipează chiar prin vorbele crainicului stadionului care anunță metronomic: *„Stătescu se apropie de minge, șutează..."* Și crainicul amuțește. În clipa în care stadionul Dunărea vuiește ca Heysel la golul lui Serena... Aici însă n-a fost gol, dar resortul omenesc a fost încercat de un șoc tot atît de puternic.

...S-a terminat meciul. Ultimul de pe teren a ieșit Stătescu. Lîngă el, tînărul său coleg de echipă, Costache, îl consolează. Am impresia că Stătescu nici nu-i aude vorbele. În ochi îi mijesc lacrimi. A avut victoria echipei sale... în... vîrful bocancului. O victorie pe care ei, jucătorii, o doriseră la disperare. Și el a ratat-o. Ce poate fi mai dramatic decît o asemenea nereușită? Toată lumea înțelege acest lucru. Dar puțini se gîndesc *postfactum* să-ți întindă o mînă, să te ajute să ridici capul, să te îmbărbăteze, pentru că, în definitiv, ceea ce ți s-a întîmplat o dată ție — Stătescu — s-a mai întîmplat și atîtor jucători mari, ba chiar foarte mari care, deși au ratat, cîndva, un penalti, au cucerit apoi lumea.

MARIUS POPESCU

POȘTA MAGAZIN

ZAMOLO GIOVANNI, RUSCHIȚA. — 1) În Franța, U.T.A. a făcut un turneu demonstrativ, la invitația F.S.G.T., susținînd trei meciuri cu echipe fără... pretenții (după cum arată și scorurile): 17—1 cu Bagnolet, 6—0 cu Besons și 7—1 cu St. Cyr. — 2) Petrolul a cîștigat de 3 ori și... trei sferturi (ne referim și la actuala ediție!) campionatul țării la fotbal: în 1929—1930 (sub numele de Juventus București) 1957—58, 1958—1959 și..

ISMAIL GEVENET — CONSTANȚA. — Joe Louis (născut la 13 mai 1914) a fost campion mondial de box la toate categoriile între anii 1937 (a cîștigat titlul de la Jimmy Bradock) și 1949, cînd a anunțat că se retrage. Lupta pentru ...succesiune a fost cîștigată de E. Charles. Joe Louis a încercat apoi o revenire, dar după cîteva victorii neconcludente a fost întrecut la puncte de E. Charles, iar mai tîrziu, a suferit și o înfrîngere prin KO de la Rocky Marciano. Joe Louis avea atunci 37 de ani. În fața lui apăruse un adversar prea puternic: vîrsta!

DUMITRU TOMESCU, PLOIEȘTI. — Faceți o confuzie: accidentul lui Steiner, la prima ediție a campionatului mondial de fotbal, s-a produs în meciul cu Peru. Acesta este și motivul pentru care el n-a jucat în cel de al doilea meci, cu Uruguay. „Scriptele" sînt surse mai bune de informație decît... memoria.

ION COLTAN, GIURGIU. Cele mai bune performanțe obținute de cicliștii noștri în „Cursa Păcii"? Locul II în clasamentul individual (C. Dumitrescu 1956) și același loc în clasamentul pe echipe (1964).

B. DAN și C. LICĂ, DRĂGĂȘANI. — Mă îndoiesc că poezia dv., destul de stîngace, de altfel, ar putea constitui o... încurajare pentru Rapid. La ora actuală cred că n-ar avea efect nici măcar un... sonet de Shakespeare!

AUREL VLASE, CHITILA. — Să vedem care este „spectacolul zilei": Politehnica Timișoara, Crișul și Siderurgistul: TREI... PE UN BALANSOAR.

DUMITRU TUDOREL, HUNEDOARA. — 1) Cîmpeanu, prin aruncările lui puternice, este de-a dreptul... periculos la repunerea mingii în joc, după un aut de margine. El nu poate înscrie însă un gol direct dintr-o astfel de lovitură. În cazul cînd ar trimite mingea, în asemenea condiții, direct în... plasă, s-ar executa un aut de poartă. — 2) Boxerul Constantin Ciucă a urcat pentru prima oară scările ringului la Reșița.

GH. MANGU, PLOIEȘTI. Adevărul este cel pe care îl arătați dv.: ploieștenii i-au învins de DOUĂ ORI pe arădeni la ei acasă. O dată (la 4 mai 1958) chiar cu... 3—0! A doua victorie a fost obținută la 18 octombrie 1959: 2—0. Știți însă, că, în sport, contează mai mult ultimul rezultat! (De dragul poantei risc să-mi fac dușmani la Ploiești!).

LUDOVIC KATO, BAIA MARE. — 1) De ce un joc de fotbal durează 90 de minute și nu mai mult sau mai puțin? Să vă spun drept, la asta nu m-am gîndit niciodată. Poate unde a fost lucrul care m-a de-

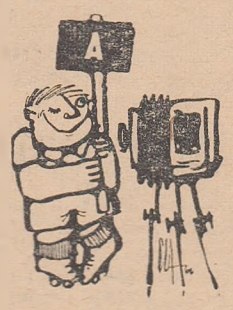

ranjat cel mai puțin în legătură cu fotbalul. Dacă ar fi durat mai mult sau mai puțin, la fel de bine puteați să întrebați: de ce? 2) Nu înțelegem de ce ne-ați trimis fotografia care înfățișează „turul de onoare făcut de Minerul Baia Mare, la promovarea ei în „A". Dacă pierde mîine, la Petrila, e mai indicată o fotografie cu... rămînerea în „B"!

ION POSTAȘU
Ilustrații: N. CLAUDIU

MICA PUBLICITATE

CITIȚI revista Fotbal! La toate chioșcurile, în fiecare miercuri, între ora 14—14,05.

BIRĂU (U.T.A.) cere pe această cale scuze lui Moldoveanu (Petrolul) pentru K.O. Confundat cu Badea.

ARBITRUL O. Comșa (Craiova) anunță suspendarea activității timp de 4 etape.

„SIDERURGISTUL" Galați urează prietenilor lor de la „Rapid" București succes deplin la Timișoara.

STĂTESCU! Vino acasă, sau măcar la Cluj. Te-am iertat. Siderurgistul.

PROFESOR, predă fotbal, duminică între 17,30—19,15. Eventual și celelalte zile. Constantin.

LOTO - PRONOSPORT își declină orice răspundere pentru rezultatele concursului de duminică 12.06.1966.

„PROGRESUL" București anunță suporterii că au început înscrieri pentru deplasări în toamna 1966. Itinerarul nefixat pînă în ultima etapă. Poate ruta Brăila-Bacău, P. Neamț etc. Poate Ploiești, Cluj etc.

Pentru conformitate,
PAUL GEANGALE

CULMI...

Culmea curiozității: 11 metri pentru oaspeți.

Culmea răbdării: să fii rapidist și să aștepți ca Rapid să cîștige campionatul.

Culmea „fair-play"-ului: să marchezi un gol și să-i spui arbitrului că ai fost în ofsaid.

MITICĂ SIN — Brașov

ȘARADĂ

Inchipuiți-vă că pe un **teren plat**, descoperit
Fără... o căciulă am vrut să zic,
Aleargă Pîrcălab — (cu **numele mic** să-l alintați!) —
Pe-un **armăsar dobrogean**, năzdrăvan
Și veți avea, un **ciclu pe un an**
Al sportului pe care-l ...preferați!

(Camp — Ion — at)

DE LA MONTEVIDEO LA LONDRA...

III. FRANȚA

Organizarea celui de al III-lea turneu final al campionatului mondial de fotbal — din 1938 — a fost încredințată Franței. Formula campionatului a rămas neschimbată: calificări pe grupe, cu un an înainte și, apoi, 16 echipe în faza finală. S-a introdus însă un principiu nou: țara organizatoare precum și țara deținătoare a titlului de campioană mondială se califică din oficiu printre cele 16 echipe finaliste.

Așadar, Franța și Italia au fost calificate de drept. În Europa s-au alcătuit opt grupe care urmau să califice 11 echipe. Celorlalte continente li s-au lăsat trei locuri. Dar, datorită retragerilor survenite după repartizarea în grupe, în aceste continente nu s-a disputat nici un joc. Din America Centrală s-a calificat Cuba, prin neprezentarea celorlalte țări înscrise: Costa Rica, Mexic, Salvador și Surinam. America de Nord n-a fost reprezentată, deoarece Statele Unite au renunțat. În aceste condiții, Cuba — care trebuia să joace ca reprezentantă a Americii Centrale cu Statele Unite — s-a calificat direct în faza finală.

Din America de Sud, care trecea printr-o grea criză economică, s-au înscris numai Argentina și Brazilia. Dar ultima s-a calificat direct, deoarece Argentina a rămas, între timp, fără echipă (toți marii săi jucători emigrînd în celelalte țări sud-americane sau în Europa) și a renunțat la participare.

În fine, tot direct, din Asia a apărut în faza finală echipa Indiilor Olandeze, adversara sa — Japonia — renunțînd.

Pagini din istoria campionatelor mondiale de fotbal

Fără îndoială că înrăutățirea situației internaționale, care prevestea marele cataclism ce avea să fie declanșat de nazism, a contribuit la multe din aceste neprezentări.

Grupa I a calificat pe Germania și Suedia, în dauna Finlandei și Estoniei; în grupa a II-a Norvegia s-a calificat eliminînd Irlanda (Eire) și Polonia eliminînd Iugoslavia; în grupa a IV-a Elveția a învins Portugalia; în grupa a V-a Ungaria a eliminat Grecia; în grupa a VI-a Cehoslovacia a „scos" Bulgaria; în grupa a VII-a s-a calificat Austria: din grupa a VIII-a au mers mai departe Belgia și Olanda.

Spania nu a participat la acest campionat iar Austria, după ce s-a calificat, a dispărut ca stat, fiind înghițită de naziști.

În grupa a III-a Egiptul nu s-a prezentat, astfel că România a ajuns pentru a treia oară consecutiv în turneul final al campionatului mondial. Dar, cu toate că sorții ne-au desemnat — în primul tur — un adversar fără notorietate în arena fotbalistică, Cuba, nu am reușit să intrăm în sferturi de finală. Au avut loc două jocuri. Primul s-a încheiat, după prelungiri, cu scorul de 3—3, iar cel de al doilea a fost cîștigat de Cuba cu 2—1!

În primul meci formația aliniată a fost: Pavlovici — Bürger, Chiroiu — Vintilă, Rășinaru, Rafinsky — Bindea, N. Covaci (cap.) **Baratki, Bodola și Dobay.** În cel de al doilea joc formația a fost serios modificată, dar... degeaba. Iată unsprezecele nostru: Sadowski — Bürger, Felecan — Bărbulescu, Rășinaru, Rafinsky — Bogdan, Moldoveanu, Baratky Prassler și Dobay.

În turul întîi al campionatului mondial, în ziua cînd România nu reușea să termine decît la egalitate cu Cuba, Germania a făcut joc egal cu Elveția (1—1), Franța a învins Belgia (3—1), Brazilia pe Polonia (6—5), Cehoslovacia pe Olanda (3—0), Italia pe Norvegia (2—1) și Ungaria pe Indiile Olandeze (6—0). La rejucare Elveția a scos din cursă Germania: 4—2!

În sferturile de finală, Ungaria a eliminat Elveția (2—0), Italia pe Franța (3—1), iar Brazilia a terminat la egalitate cu Cehoslovacia (1—1), pe care apoi a învins-o la rejucare (2—1). Cuba a pierdut la scor în fața Suediei: 8—0.

În semifinale, Italia a învins Brazilia, după o luptă dramatică, cu 2—1 iar Ungaria a surclasat Suedia (5—1).

Finala a revenit — pe drept — Italiei, care a învins Ungaria cu 4—2, în timp ce pentru locul III, Brazilia a întrecut Suedia tot cu 4—2.

Nenorocirea războiului a venit peste lume și campionatul mondial nu s-a mai putut relua decît după 12 ani, în 1950.

LUCIAN COSTIN

actualitatea internațională

Au început campionatele europene de talere

Echipa României și Ion Dumitrescu, pe primul loc după prima zi

LAHTI 10 (prin telefon). — Vineri au început în localitate campionatele europene de talere aruncate din șanț. Participă 122 de concurenți din 15 țări. După prima zi, în care s-a disputat o manșă de 75 de talere, rezultatele sînt următoarele: **individual**: 1-2: **Dumitrescu** (24-25-25) și Prevost (Franța) cu cîte 74 t., 3-8: **Enache** (24-24-25), **Popovici** (23-25-25), **Brichet** (Franța), Fuodman (Suedia), Rehder (R.D. Germană) și Bașaghini (Italia) cu cîte 73 t. Celălalt sportiv român, Gh. Florescu a doborît 68 t. **Echipe**: 1-2: **România** și Franța cu cîte 288 t., 3. Suedia 286 t., 4. Italia 284 t., 5. R.D. Germană 283 t., 6. U.R.S.S. 277 t. Întrecerile continuă sîmbătă (manșa de 75 t.), duminică (50 t.) și luni (100 t.).

Au fost fixate grupele campionatului european de baschet

TUNIS 10 (Agerpres). — La Tunis au continuat lucrările reuniunii Federației internaționale de baschet amator. Au fost fixate, prin tragere la sorți, cele două grupe finale ale campionatului european feminin care se va desfășura în România, între 1 și 10 octombrie. Echipa României face parte din grupa de la Cluj, alături de formațiile U.R.S.S., Poloniei, Italiei, Ungariei și Olandei. În grupa a II-a, de la Sibiu, vor juca echipele Cehoslovaciei, Bulgariei, R. D. Germane, Iugoslaviei, Franței și R. F. Germane.

Cel de-al 15-lea campionat european rezervat echipelor masculine se va disputa în Finlanda, în toamna anului 1967. La turneul final vor participa 16 echipe. Sînt calificate direct echipele U.R.S.S., Iugoslaviei, Poloniei, Italiei, Bulgariei și Finlandei (țară organizatoare). Pentru celelalte 10 locuri au fost trase la sorți cinci grupe preliminare din care se vor califica pentru turneul final primele două clasate din fiecare grupă. Echipa României face parte din grupa a III-a (Sofia, 12—15 decembrie 1966), alături de formațiile Albaniei, Greciei și Turciei.

Campionatul european masculin de juniori va avea loc în acest an, în luna august, la Porto San Giorgio (Italia).

Corespondență specială din Moscova

Titlul este în mîini bune!

„Maratonul șahist" a luat sfîrșit... Joi seara, în sala Teatrului de estradă din Moscova au răsunat ultimele aplauze adresate celor doi corifei ai șahului, care — timp de aproape două luni — s-au înfruntat în fața tablei cu 64 patrate pentru a desemna pe deținătorul titlului suprem. Întreruptă în ajunul cea de a 24-a partidă a meciului a luat sfîrșit cu rezultatul trecut de foarte multe ori de către arbitrul A. O'Kelly pe fișele meciului: remiză. Deci scorul final este 12½—11½ în favoarea lui Tigran Petrosian, care rămîne în posesia titlului.

Un singur punct îl separă pe Petrosian de Spasski. Și totuși victoria este categorică, prin maniera în care a fost cucerită... Spasski n-a reușit niciodată să conducă, iar în momentul crucial al meciului cînd i-a fost dat în sfîrșit să egaleze (9½—9½), campionul a refăcut imediat, la partida următoare, avansul de un punct.

De fapt, Petrosian a depășit „norma" necesară menținerii titlului. La jumătatea meciului, multi spectatori căpătaseră convingerea că lupta se va termina la egalitate, pentru a oferi lui Petrosian un desăvîrșit succes al defensivei... Campionul a ținut parcă să demonstreze tuturor însă că știe și să contraatace, dominîndu-l pe Spasski tocmai în clipele cînd acesta părea să fi luat inițiativa. Din acest punct de vedere, biruința lui Tigran Petrosian este totală.

Care a fost calitatea partidelor? La 11 aprilie, cînd se dădea startul luptei, campionul mondial a promis că meciul se va situa la un nivel creator ridicat. El ține acum să nu se contrazică, declarînd reprezentanților presei la încheierea meciului: „Disputa noastră, din punct de vedere creator și sportiv a fost mult mai ridicată decît au impresia mulți comentatori..." *E adevărat, prezența remizelor, un adevărat record în materie (16), poate influența aprecierea calității reale a întrecerii. Din ea n-au lipsit însă partidele de luptă, atacuri și contraatacuri spectaculoase; în fond au fost foarte puține „remize de salon".*

Și dacă este cineva de criticat, atunci acesta nu poate fi decît Spasski, care— într-adevăr — ne-a decepționat adesea, la capitolul realizării avantajului. El are la activ prea multe „ratări", dintre care cea de la partida a 5-a (cînd a scăpat din mînă un avantaj care la întrerupere părea covîrșitor) a influențat întreaga desfășurare a meciului. Avînd un punct avans în favoarea șalengerului, lupta s-ar fi desfășurat altfel și deci altă manieră de joc ar fi trebuit să adopte deținătorul titlului.

Tigran Petrosian merită din plin aprecierea noastră. El a dovedit că titlul cucerit în 1963 de la Botvinnik se află în mîini bune. Petrosian este probabil cel mai greu de învins dintre campionii mondiali, un adevărat „zid de netrecut".

L. ESTRIN
maestru internațional

Iată pe jucătorii reprezentativei U.R.S.S., în pregătire pentru C.M. (de la stînga la dreapta) jos: Husainov, Serebriunikov, Danilov, Getmanov, Ponomarev, Kopaev, Metreveli, Sabo, Ponedelnik, Cislenko; în picioare—N. Morozov (antrenor principal), Malafeev, Usatorre, Kavazașvili, Afonin, Iașin, Șesternev, Sicinava, I. Zolotov (antrenor), Meshi, Voronin, Banișevski.

Vă prezentăm finalistele la C. M. de fotbal

Grupa D: Italia, U.R.S.S., Chile, R. P. D. Coreeană

Dintre componenții grupei D a turneului final al C.M. de fotbal se disting puternicele formații ale Italiei și U.R.S.S.

„Squadra Azzura" — de două ori campioană a lumii, învingătoare detașată în preliminarii — joacă o carte mare!... Deși nu fac parte dintre principalii favoriți ai întrecerii din Anglia, italienii sînt capabili să furnizeze o surpriză care le-ar duce la marea performanță de a cuceri definitiv „Cupa Jules Rimet". Pe de altă parte, U.R.S.S., care s-a calificat de o manieră categorică și se prezintă cu un palmares apreciat pe plan continental (cîștigătoarea primei ediții a „Cupei Europei" și finalistă la cea de a doua), va lupta cu îndîrjire pentru titlul suprem.

Înaintea întrecerilor din grupa D, de la Middlesbrough și Sunderland, orașe unde se vor decide cele două formații calificate pentru sferturile de finală, vă prezentăm unele amănunte privind pregătirile „celor patru": Italia, U.R.S.S., Chile și R.P.D. Coreeană.

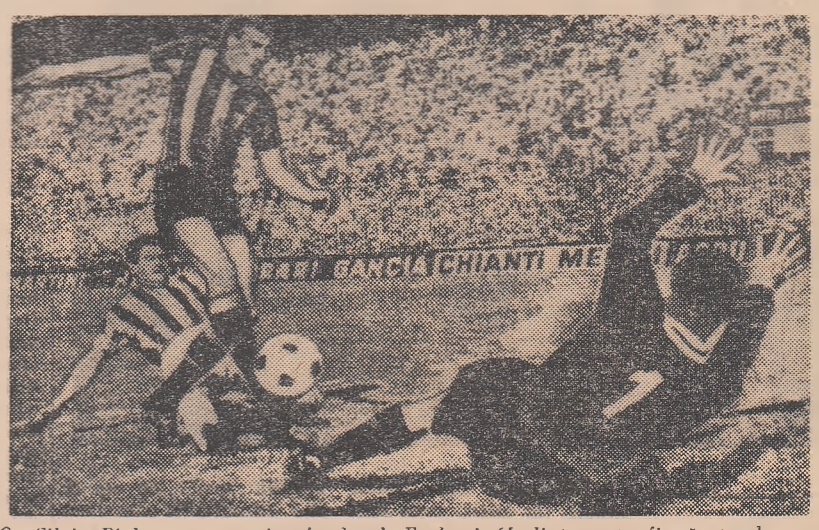

Ca Silvio Piola, pe vremuri... fundașul Fachetti (Italia) poate fi văzut adesea în luptă directă cu portarul

ITALIA

Din 1962 după C. M. din Chile, Italia a obținut 13 victorii și a fost doar de trei ori învinsă. Este, firește, un palmares remarcabil, dar să nu credeți cumva că treburile merg chiar atît de bine „în culisele" echipei reprezentative. Pentru a vă da seama despre ce este vorba, vom aminti doar în treacăt că între jucătorii de la Inter (care alcătuiesc grosul lotului) și antrenorul echipei reprezentative Edmondo Fabbri nu sînt relații dintre cele mai bune. Unii jucători au declarat chiar deschis că numai Helenio Herrera ar fi capabil să alcătuiască și să pregătească reprezentativa Italiei pentru turneul final. Facchetti s-a plîns, de pildă, că în echipa națională i s-a indicat să stea pe linia de fund și să nu-și părăsească locul cum face la Inter (deși se știe cu cîtă abilitate și forță se intercalează în linia de atac acest „Goliat" și înscrie goluri), iar lui Corso i s-a cerut să marcheze cu strictețe un atacant, în timp ce la Inter el are cu totul altă menire tactică! Nu sîntem în măsură să apreciem aci care din „tabere" are dreptate; dacă concepția lui Fabbri este mai bună decît a jucătorilor din echipa campioană, sau invers. Cert este însă faptul — și asta o spun mulți specialiști italieni și francezi — că pentru a pregăti o echipă omogenă trebuie să ții cont de particularitățile și calitățile jucătorilor, de rolul pe care l-au avut aceștia în echipa lor de club.

În prezent, lotul Italiei se află în cantonament la Coverciano și se pregătește pentru ultimele cinci „repetiții generale" dinaintea turneului final: 14 iunie cu Bulgaria (la Bologna), 18 iunie cu Austria (la Milano), 22 iunie cu Argentina (la Torino), 29 iunie cu Mexic (la Florența) și apoi, în drum spre Sunderland (Anglia) o ultimă escală la Copenhaga unde, la 6 iulie, Italia va întîlni Danemarca. Printre oamenii de bază ai lotului amintim pe Burgnich, Facchetti, Guarneri, Picchi, Corso, Domenghini, Mazzola (Inter), Albertosi (Fiorentina), Negri și Bulgarelli (Bologna), Lodetti, Rivera (Milan), Salvadore (Juventus). Nume mari, de la care nu numai „tifosii" (suporteri entuziaști) italieni ci și iubitorii fotbalului din alte țări așteaptă un joc la nivelul renumelui pe care și l-au cîștigat.

U. R. S. S.

Poate niciodată lotul fotbaliștilor sovietici nu a fost pregătit cu atîta grijă ca acum, în vederea celei de a treia participări consecutive în turneul final al C.M. Se pare că antrenorul A. Morozov, trăgînd învățăminte din greșelile făcute cu 4 ani în urmă de G. Kacialin, a elaborat un vast plan de pregătire. Acest plan — care se apropie acum de final — a cuprins 3 etape importante.

1. Turneul întreprins în America de Sud.
2. Meciuri acasă și în deplasare cu echipe din țările europene.
3. De la 6 iunie aclimatizare și pregătire în Suedia.

În ciuda faptului că echipa U.R.S.S. susținut de la începutul anului 20 meciuri internaționale nu putem tra concluzii edificatoare. Victorie la Sa tiago cu Chile (2—0), înfrîngeri la C rinthians (1—3) și Palmeiras (1—3), vi torii cu Iugoslavia la Belgrad (1—0) Belgia la Bruxelles (1—0), meciuri nu la Novisad cu Vojvodina (2—2), la Bas cu Elveția (2—2) și la Moscova cu Fran (3—3) etc. Se pare că Morozov nu a u mărit prea mult rezultatele ci, îndeosebi omogenizarea și jocul de ansamblu. I altfel, în jocurile de pregătire, antren rul sovietic nu a folosit prea multi j cători (cum fac de pildă brazilienii englezii) ci s-a rezumat la un lot restrîns format din oamenii de Sesternev și Ponomarev în apă Sabo, Voronin — o linie mediană de în înlocuit — Banișevski și Serebrian virfuri de atac, Meshi, Metreveli, C lenko și Husainov ca extreme, iar portari, mai mult Kavazașvili și Banik decît celebrul Iașin care acum, la 37 ani, va ceda probabil locul celor tineri.

CHILE

Optimismul este deviza tuturor chil nilor în frunte cu selecționerul u Luis Alamos, a cărui declarație ap totuși prea... optimistă: **„Italienii mai au echipa de valoarea celor '34 și '38. Noi putem să-i batem; pe vietici i-am văzut, joacă bărbătește putem trece și de ei, iar coreenii nu vor da bătaie de cap".** Interesant e faptul că aceeași părere o are și fos antrenor Fernando Riera, în timp ex-internaționalul chilian Torro este realist cînd afirmă că: **„Echipa noas poate învinge pe oricine, dar po pierde în fața unor adversari foa slabi...".**

Din vechiul lot cu care Chile a ocu un neașteptat loc III la „mondialele" care le-a găzduit în 1962, n-au mai mas decît trei jucători valoroși: Lio Sanchez (30 ani) considerat cea mai pu aripă stîngă a Americii de Sud, fund Eyzaguirre, fost selecționat în e F.I.F.A. la jubileul lui Matthews, și trema dreaptă Fouilloux.

Luis Alamos își pune mari speranțe doi înaintași: Prieto și Marcos (23 a dar despre ceilalți nu spune nimic. pare că restul jucătorilor nu depăș nivelul fotbaliștilor obișnuiți.

R. P. D. COREEANĂ

Echipa R.P.D. Coreene s-a calificat turneul final după ce o serie de form ții din zona asiatică s-au retras din p liminarii, astfel încît finala acestei gru s-a disputat între R.P.D. Coreeană Australia. Fără îndoială că la ora tuală echipa R.P.D. Coreene este mai bună formație asiatică. Palmare ei este convingător. În ultimii ani, 36 de partide internaționale, reprezen tiva R.P.D. Coreene a pierdut doar cei mai semnificativ succes fiind v toria obținută cu 3—0 în fața selecțio tei R.P. Chineze. Calitățile fotbaliști coreeni? În primul rînd voința și p gătirea fizică de care dau dovadă timpul jocului. Cît privește tehni omogenitatea și tactica echipei, s-au cut progrese simțitoare datorită ant namentelor selecționabililor, efectuate comun de cîțiva ani. Am mai nota media vîrstei lor se apropie de 30 de și că înălțimea jucătorilor variază în 1,64 și 1,74 m.

★

Cu grupa D (a patra) am încheiat s cinta prezentare a celor 16 echipe p ticipante la turneul final al C.M. D jumătate dintre ele vor avea satisfac să treacă de primul tur. Care vor acestea? Nu le vom ști decît în se zilei de miercuri 20 iulie cînd se încheia întrecerile optimilor de fina Cert este însă că lupta în optimi va deosebit de aprigă, poate mai apr chiar decît în etapele următoare...

ION OCHSENFELD

● ȘTIRI ● REZULTATE ● ȘTIRI ● REZULTATE ● ȘTIRI

LONDRA. Campionul de tenis al României, Ion Țiriac, s-a calificat în semifinalele turneului internațional de la Nottingham. În sferturile de finală el l-a învins cu 9—7, 6—1 pe argentinianul Peralta.

SOFIA. În turneul internațional de tenis pentru tineret de la Sofia, la care participă sportivi din Iugoslavia, R.S.F.S. Rusă, Polonia, România, Turcia și Bulgaria, au început întrecerile individuale. În primul tur, Codin Dumitrescu (România) a cîștigat cu 6—2, 6—2 la Hadgiev (Bulgaria), iar V. Marcu (România) a fost întrecut cu 7—5, 8—6 de Ganev (Bulgaria).

PARIS. În cadrul concursului internațional de atletism „Memorialul Mericamp", cursa de 5 000 m a fost cîștigată de Michel Jazy, cronometrat în 13:50,6 urmat de spaniolul Salgado — 13:53,0 (nou record al Spaniei). Cehoslovacul Trousil s-a clasat pe primul loc în cursa de 400 m cu 47,1. Alergînd 80 m.g. în 10,8, atleta franceză Canguio a egalat recordul Franței. Alte rezultate: înălțime — Madubost (Franța), Czernik (Polonia), Sainte Rose (Franța) cu același rezultat — 2,09 m; lungime — Kalocsai (Ungaria) 7,74 m.

COPENHAGA. Reprezentativa de fotbal a U.R.S.S. și-a continuat pregătirile în vederea turneului final al C.M. jucînd în localitatea Vejlo (Danemarca) cu o selecționată divizionară daneză. Fotbaliștii sovietici au terminat învingători cu scorul de 3—1 (3—0).

ROMA. În întîlnirea de tenis Italia — Republica Sud-Africană din cadrul semifinalelor grupei B (zona europeană) a „Cupei Davis", tenismanii italieni conduc cu 2—0. Pietrangeli l-a învins cu 6—2, 6—3, 1—6, 6—3 pe Diepraam, iar Tacchini l-a întrecut cu 1—6, 6—1, 6—4, 6—3 pe Drysdale.

PRAGA. — În runda a 6-a a turneului internațional de șah de la Harrachov (Cehoslovacia), maestrul român Victor Ciocîltea a reușit o prețioasă victorie asupra marelui maestru cehoslovac L. Pachman.

3 Redacția și administrația: str. Vasile Conta nr. 16, telefon 11.10.05, interurban 72 și 286. Telex: sportrom buc. 180. Tiparul: I. P. „Informația", str. Brezoianu 23—25.
PREȚUL ABONAMENTULUI: 1 lună: 6,50 lei; 3 luni: 19,50 lei; 6 luni: 39 lei; 1 an: 78 lei.