PROLETARI DIN TOATE ŢĂRILE, UNIŢI-VĂ!

SPORTUL popular

ORGAN AL UNIUNII DE CULTURĂ FIZICĂ ŞI SPORT DIN REPUBLICA SOCIALISTĂ ROMÂNIA

Anul XXII — Nr. 4998 ★ Miercuri 15 iunie 1966 ★ 4 pagini 25 bani

Biblioteca Centrală Regională Hunedoara-Deva

BUCUREŞTI 19-25 iunie

Campionatele mondiale de popice

Sportivele noastre după ultimul concurs de verificare.

La bazinul „Industria Jîlţului" din Timişoara se desfăşoară o intensă activitate. Jucătorii de polo ai echipei „Industria Jîlţului", înotătorii de la S.S.E., ca şi participanţii la Centrul de învăţare a înotului sînt zilnic prezenţi la bazin, pregătindu-se cu sîrguinţă pentru îmbunătăţirea performanţelor sau pentru a... ajunge la ele.

Foto: M. Popescu

S-a format lotul feminin al României

Sportivele noastre aşteaptă încrezătoare întrecerile

Ieri, după ultimul concurs de verificare, antrenorul *Alexandru Andrei* a stabilit lotul feminin din care se va alcătui reprezentativa României la apropiatele campionate mondiale. Scăpate de emoţiile selecţiei, sportivele noastre au acum mai mult timp să se gîndească la marea confruntare de la Bucureşti. Iată ce ne-au declarat ele într-un moment de răgaz:

ELENA TRANDAFIR (27 de ani, planificatoare la uzina Laromet Bucureşti, maestră a sportului, vicecampioana europeană): *„Formaţia noastră se află în ascendenţă de formă. Ştim că avem adversare puternice şi de aceea ne-am pregătit mai temeinic ca oricînd".*

TINCA BALABAN (31 de ani, funcţionară la Oficiul special din Poşta centrală, maestră a sportului): *„Doresc ca echipa noastră să confirme bunele aprecieri de la ediţia anterioară unde a ocupat locul doi pe naţiuni".*

CORNELIA MOLDOVEANU (25 de ani, magazineră la Gara Bucureşti-Basarab, maestră a sportului): *„În afară de o frumoasă comportare a echipei mai am o dorinţă: la „europene" am ocupat locul V în proba individuală, iar pregătirea pe care o am acum mă face să aspir la o poziţie mai bună".*

ELENA LUPESCU (28 de ani, funcţionară la Telegraful central din Bucureşti, maestra a sportului): *„Lupta pentru primul loc este deschisă. Avem toate motivele să sperăm la o medalie".*

MARGARETA SZEMANI (34 de ani, casnică, maestră a sportului din Tg. Mureş): *„Dacă vom juca la valoarea normală cred că ne vom disputa titlul suprem cu reprezentativele R. D. Germane, Ungariei şi Iugoslaviei. Personal aspir la un loc în turneul final individual".*

CRISTA SZOCS (30 de ani, activistă la clubul sportiv Voinţa Bucureşti, maestră a sportului): *„Mă aflu la al treilea campionat mondial. De data aceasta avem mai multe şanse, la toate cele trei*

TR. IOANIŢESCU

(Continuare în pag. a 4-a)

Duminică pe stadionul „23 August"

România–Uruguay

O revanşă după 36 de ani!

Aşadar, după 36 de ani — revanşa partidei Uruguay—România (4—0), disputată la 22 iulie 1930, la Montevideo, pe stadionul Centenario în faţa a 80 000 de spectatori, în prima ediţie a campionatului mondial! De data asta, stadionul „23 August" va fi teatrul de desfăşurare a celui de al doilea meci.

După cum se ştie, reprezentativa Uruguayului este una dintre cele trei echipe (celelalte două fiind Brazilia şi Italia) care pot cuceri definitiv „Cupa Jules Rimet", dacă vor cîştiga cel de al treilea titlu mondial. Pentru că fotbaliştii din mica ţară sud-americană au ieşit învingători în prima (1930) şi a patra ediţie (1950) a C. M. În 1930, cîştigînd la Montevideo, cu 4—2 în faţa Argentinei; după 20 de ani, în 1950, la Rio de Janeiro, în faţa a 200 000 de brazilieni înmărmuriţi, pe uriaşul stadion Maracana, special construit pentru acel campionat mondial, Uruguay cîştigă cu 2—1 partida finală disputată în compania Braziliei! Tot de două ori a cîştigat reprezentativa Uruguayului turneele olimpice de fotbal disputate în 1924 la Paris şi 1928 la Amsterdam, atunci cînd Cupa Lumii nu exista. Reamintim rezultatele finale: Uruguay—Elveţia 3—0 (în 1924) şi Uruguay—Argentina 1—1 (după prelungiri) şi apoi 2—1 (al doilea joc, în 1928).

Anul acesta Uruguay, „echipa celestă", cum este denumită această formaţie, se află din nou în turneul final al C. M. şi îi revine onoarea ca, împreună cu reprezentativa Angliei, să inaugureze la 11 iulie, pe stadionul Wembley, marea întrecere a fotbaliştilor lumii.

DUMINICĂ, PE AEROPORTUL BĂNEASA

Aeroportul Băneasa va găzdui duminică 19 iunie un mare miting aviatic organizat de Federaţia română de specialitate cu prilejul **„Zilei aviaţiei Republicii Socialiste România"**. La această demonstraţie de măiestrie şi curaj îşi vor da concursul cei mai buni sportivi piloţi, paraşutişti şi planoriştii din întreaga ţară.

Din program:

● CARUSEL DE PLANOARE ● FORMAŢII DE AVIOANE LEGATE ÎNTRE ELE ● LANSĂRI DE PARAŞUTIŞTI CU FIGURI ACROBATICE ● ZBOR ÎN FORMAŢIE „OGLINDĂ" ● ACROBAŢIE DE ÎNALTĂ CLASĂ CU AVIOANE CLASICE ŞI SUPERSONICE REACTIVE ● EVOLUŢII CU AVIOANE SANITARE ŞI AGROSILVICE ● ZBORURI DE AGREMENT CU AVIOANELE TAROM.

Mitingul avatic va începe la orele 9,30. Biletele se pot procura de la asociaţiile sportive din întreprinderi, şcoli şi instituţii, precum şi de la casele de la aeroport şi de la agenţiile Loto-Pronosport.

Pentru zborurile de agrement biletele se găsesc la ghişeele de pe Aeroportul Băneasa.

DOUĂ SPERANŢE ALE NATAŢIEI NOASTRE

Ultimele concursuri desfăşurate în Capitală au relevat două speranţe ale naţiei noastre, care chiar de la începutul sezonului au spulberat pur şi simplu recordurile ţării în probele de craul la categoriile de vîrstă respectivă. Este vorba de...

CARMEN CEHANZUG (S.S.E. 2), 1,50 m — 44 kg — care la 7 august împlineşte 12 ani. De un an şi jumătate se pregăteşte cu prof. MARIA BACIU, iar sezonul trecut l-a încheiat cu următoarele rezultate: 40,1 sec. la 50 m şi 1:24,6 la 100 m. Ambiţia şi conştiinciozitatea sa, dublate de o pregătire foarte bună în timpul iernii (cu mare accent pe dezvoltarea mobilităţii) i-au permis realizarea unui impresionant salt calitativ.

Primul ei record republican l-a realizat la concursul de primăvară, în bazin acoperit (33 m): 1:16,5 la 100 m. Iar acum a ajuns la 1:15,2 (v. rec. 1:19,3) la 100 m, 2:46,3 (v. rec. 3:06,7) la 200 m şi 6:01,9 (v. rec. 6:03,5) la 400 m.

DUMITRU GHEORGHE (C. S. Şcolar), 1,73 m — 60 kg — care la 19 noiembrie împlineşte 14 ani. Anul trecut, cele mai bune rezultate ale elevului prof. GH. DIMEGA erau: 1:08,4 la 100 m, 2:27,5 la 200 m, 5:48,0 la 400 m, 10:56,0 la 800 m. În timpul iernii, un accident l-a îndepărtat de bazin timp de două luni. A revenit însă cu o dîrzenie rar întîlnită, recuperînd timpul pierdut. Numai în luna mai a înotat 180 000 de metri (!) cot la cot cu *Vl. Moraru*... Să adăugăm deosebita-i modestie şi disciplină la antrenament şi vom avea explicaţia frumoaselor sale rezultate din ultimul timp: 1:03,9 la 100 m (v. rec. 1:05,6), 2:21,7 la 200 m (v. rec. 2:27,3), 5:02,2 la 100 m (v. rec. 5:13,6) şi 10:25,5 la 800 m (v. rec. 10:56,0.).

Sînt două autentice speranţe cu multe posibilităţi de dezvoltare şi şanse de a împlini aşteptările de ani de zile ale specialiştilor noştri de a avea, în sfîrşit, craulişti de mare valoare (A. V.)

CLASIFICAREA SPORTIVĂ — punte de legătură între sportul de masă şi cel de performanţă

OPINII

Există încă unele discuţii privitoare la locul unde sfîrşeşte activitatea sportivă de masă şi începe performanţa... Activitatea practică de fiecare zi ne dovedeşte însă, în modul cel mai clar, că în asociaţiile sportive în care se munceşte cu sîrguinţă, care au un bogat şi variat program competiţional, acolo unde tinerii participă cu regularitate la antrenamente şi se bucură de sprijinul unui antrenor sau măcar al unui instructor voluntar, apare şi performanţa!

ACEASTĂ TRECERE, DE LA MASĂ LA PERFORMANŢĂ, SE POATE FACE CEL MAI BINE CU AJUTORUL SISTEMULUI DE CLASIFICARE SPORTIVĂ. După cum se ştie, în regulamentul de clasificare sportivă din ţara noastră există prevăzute norme pentru toate categoriile de sportivi, de la aceea a copiilor şi pînă la înaltul titlu de maestru al sportului. Pe această scară valorică, în care mai sînt cuprinse cat. juniori, a III-a, a II-a şi I se pot înscrie toţi cei care participă în mod organizat şi continuu la diferitele competiţii sportive şi care, bineînţeles, se pregătesc pentru acestea. SISTEMUL CLASIFICĂRII SPORTIVE CONTRIBUIE, ÎN MOD NEMIJLOCIT, PRIN STIMULENTUL PUTERNIC PE CARE-L OFERĂ, LA ÎMBUNĂTĂŢIREA DESFĂŞURĂRII PROCESULUI DE ANTRENAMENT.

Normele prevăzute în noul regulament de clasificare sportivă au şi început să fie popularizate în asociaţia noastră şi vom lua toate măsurile organizatorice pentru ca, în cel mai scurt timp, în cadrul diferitelor competiţii şi mai cu seamă în cadrul campionatului asociaţiei, un număr tot mai mare de tineri să-şi realizeze aceste norme. Pentru început în obiectivul nostru sînt normele prevăzute pentru categoria juniori şi a III-a.

C. GRIGORIU
secretar al asociaţiei sportive „Autobuzul" Bucureşti

Agenda Spartachiadei de vară, fila 2

Ieri am continuat raidul nostru prin asociațiile sportive din Capitală și din țară pentru a constata modul cum se desfășoară în aceste ultime zile întrecerile din cadrul Spartachiadei de vară. Ne-a surprins faptul că, la majoritatea... porților la care am bătut, am primit răspunsuri negative. Doar pe ici, pe colo jucau două echipe de fotbal care, să ne fie cu iertare, nu știm dacă se întreceau în cadrul Spartachiadei...

Iată cîteva aspecte:

Asociația sportivă Autobuzul din București a organizat întreceri la fotbal în care și-au disputat întîietatea 4 formații reprezentînd grupele Autobuze organizația 4 și Autobuze organizația 2. Astăzi, vor avea loc întreceri de fotbal, tir și volei.

La asociația sportivă Dîmbovița am luat legătură cu tov. Munteanu, responsabil cu munca organizatorică. Ne-a invitat la ora 16 pe terenul Constructorul pentru a urmări un meci de... fotbal. Am primit cu bucurie invitația și la ora indicată ne aflam pe terenul din șos. Olteniței. Cîțiva tineri încinseseră o... mințică care a continuat pînă tîrziu. Și asta a fost tot.

„Clubul Olimpia București vă roagă să trimiteți un redactor la concursurile din cadrul Spartachiadei de vară organizate de asociația sportivă Statistica. Vor avea loc concursuri de volei și tenis de masă". Nu ne-am lăsat prea mult invitați și i-am încredințat pe tovarășii de la Olimpia că la ora 17 un redactor al ziarului va fi prezent pe terenul amintit. Trebuie să spunem însă că și timpul nostru este prețios și nu înțelegem să ni-l irosim. La terenul asociației Statistica am fost la ora fixată dar, din păcate, acolo n-am găsit nici un reprezentant al asociației. Pe teren se aflau — este adevărat — 4 băieți și o fată care jucau volei cu o minge de... baschet. Nimeni nu știa că aici trebuiau să aibă loc întreceri în cadrul Spartachiadei.

Din Sibiu, corespondentul nostru *I. Ionescu* ne transmite: *în ziua de 14 iunie am făcut o vizită la mai multe terenuri de sport din oraș. Deși a fost o zi frumoasă, pe terenul Electrica n-am găsit nici un fel de activitate. Ba, să nu greșim: se antrenau 7 juniori din echipa de fotbal a C.S.M. Aceleași lucruri le-am întîlnit la terenul de volei al asociației Telefoane și la stadionul Metalul, unde în afara atletilor de la C.S.M. și S.S.E. nu se afla nimeni.*

Și atunci, cu Spartachiada cum rămîne?

Primul raliu automobilistic intern

După cum s-a mai anunțat, duminică 19 iunie se va desfășura primul raliu automobilistic intern organizat în țara noastră. Startul întrecerii se va da la ora 6,01 din fața Pavilionului Expoziției Economiei Naționale. Concurenții vor pleca în cursă din minut în minut. Traseul raliului, care măsoară 535 km, este următorul: *București — Ploiești (prin Buftea) — Tîrgoviște — Găești — Pitești — Slatina — Rîmnicu Vîlcea — Pitești — București.* Sosirea primului concurent la București este prevăzută în jurul orei 15,56. Pînă în prezent s-au înscris 56 de echipaje din diferite orașe ale țării.

POLO

Steaua a trecut în fruntea clasamentului

Ieri s-au desfășurat în țară două partide din cadrul campionatului republican de polo. La Timișoara, Steaua a întrecut pe Ind. linei cu scorul de 7—2 (0—1, 3—1, 2—0, 2—0), trecînd în fruntea clasamentului, iar la Arad, formația locală I.C.A. a învins pe Mureșul Tg. Mureș cu 6—1 (2—0, 1—0, 0—1, 3—0). Iată cum arată clasamentul după aceste meciuri:

1. Steaua Buc.	6	6	0	0	47: 8	12
2. Dinamo Buc.	5	5	0	0	61: 4	10
3. Rapid Buc.	6	4	0	2	24:16	8
4. Crișul Oradea	5	4	0	1	20:16	8
5. Politehnica Cluj	5	1	2	2	11:17	4
6. Ind. linei Timiș.	4	1	1	2	12:29	3
7. I.C. Arad	4	1	0	3	11:18	2
8. Progresul Buc.	4	1	0	3	5:33	2
9. Voința Cluj	5	0	1	4	5:29	1
10. Mureșul Tg. Mureș	6	0	0	6	10:36	0

BOX

În vederea „Turneului speranțelor olimpice" de la Berlin

CONFRUNTĂRI DECISIVE LA ORADEA ȘI ARAD

O întrecere pugilistică de mare atracție bate la... ușă. Calendarul federației de specialitate cuprinde, printre alte competiții și cîteva confruntări cu caracter de selecție. Este vorba despre întîlnirile din cadrul **„Criteriului speranțelor"**, care vor avea loc între 19 și 24 iunie în orașele **Oradea** și **Arad**. Ținînd seama de caracterul de selecție pe care-l vor avea meciurile, iubitorii sportului cu mănuși din localitățile amintite vor asista — sîntem convinși — la dispute extrem de dîrze și pasionante.

Majoritatea boxerilor pe care federația i-a invitat la Oradea și Arad sînt campioni sau finaliști ai campionatelor republicane de juniori, disputate nu de mult la București. Prezența pe afișele întrecerilor a unor pugiliști de real tal[illegible] adevărate speranțe ale boxului [illegible]tru (printre care **I. Nica, C. Co[illegible]lea, V. Silberman, G. Pometcu, [illegible]Ene, Gh. Bădoi, M. Niculescu, Iancu, I. Sănătescu** etc.) ne dă [illegible]titudinea că întrecerile de la Ora[illegible] și Arad vor constitui o reeditar[illegible] confruntărilor pentru cucerirea ti[illegible]rilor de campioni ai țării.

Pe cele două ringuri vor evo[illegible] cîte 40 de pugiliști. Cîștigătorii [illegible]riilor" de la Oradea și Arad (c[illegible] cîte 20 de boxeri) își vor disp[illegible] finala, la 24 iunie, la Arad. În[illegible]qătorii, la care se vor adăuga 2[illegible] finaliști, vor începe apoi, sub [illegible]drumarea antrenorilor **T. Nicules[illegible] L. Popescu** și **Tr. Ogrinjanu**, pre[illegible]tiri în vederea „Turneului sperar[illegible]lor olimpice", care va începe la [illegible] iulie la Berlin.

— R. C. —

GALA DE BOX LA DINAM[illegible]

Joi seara, pe stadionul Dinam[illegible] amatorii de box din Capitală v[illegible] avea prilejul să asiste la o inter[illegible]santă reuniune, la care și-au anu[illegible]ț participarea numeroși pugili[illegible] de valoare. Printre prota[illegible] figurează Constantin Stanef, [illegible]mitru Davidescu, Constantin Cr[illegible]du, Constantin Negoescu, Nicol[illegible] Deicu, Ștefan Popoacă ș.a. Ga[illegible] va începe la ora 19. Cîntarul o[illegible]cial se va face azi, la sala Pr[illegible]gresul, de la ora 17.

ATLETISM

La Bacău: 320 de participanți – 10 recorduri regionale

Stadionul din Bacău — pregătit cu multă grijă de organizatori — a găzduit, timp de două zile, întrecerile atletice din cadrul etapei regionale a campionatelor republicane pentru juniori și seniori. Competiția a debutat cu un frumos record de participare: 320 de concurenți, atleți și atlete din **Bacău, Roman, Comănești, Bicaz, Moinești, Piatra Neamț, Tg. Ocna** etc. Este pentru prima oară cînd la Bacău se înregistrează prezența unui număr atît de mare de sportivi și aceasta reflectă, desigur, preocuparea manifestată în ultima vreme de consiliile locale ale UCFS, de antrenori, profesori de educație fizică și instructori de atletism.

Îmbucurătoare sînt și concluziile privind pregătirea participanților la etapa regională. Marea majoritate a probelor a prilejuit dispute foarte echilibrate, unele încheindu-se cu rezultate destul de valoroase. O impresie deosebit de frumoasă au lăsat — în special — juniorii a căror evoluție a demonstrat convingător multe resurse de care dispune în prezent atletismul băcăuan. De altfel, tinerii atleți au realizat 10 recorduri (unul egalat). Iată și autorii acestor performanțe: JUNIORI I: **D. Cozma** 15,2 la 110 mg; **D. Bucur** 13,76 m la greutate și 53,20 m la ciocan; echipa **Bacău** 3:37.8 la 4 x 400 m; JUNIORI II: **C. Nemeș** 36,0 la 300 m; **S. Rascu** 14:52,7 la 3 km marș; **M. Trăistaru** 51,35 m la suliță și echipele **Roman** și **Bacău** 47,9 la 4x100 m. JUNIOARE I: **Rodica Țarălungă** 12,5 la 100 m — rec. egalat; JUNIOARE II: echipa **Roman** 52,8 la 4x100 m.

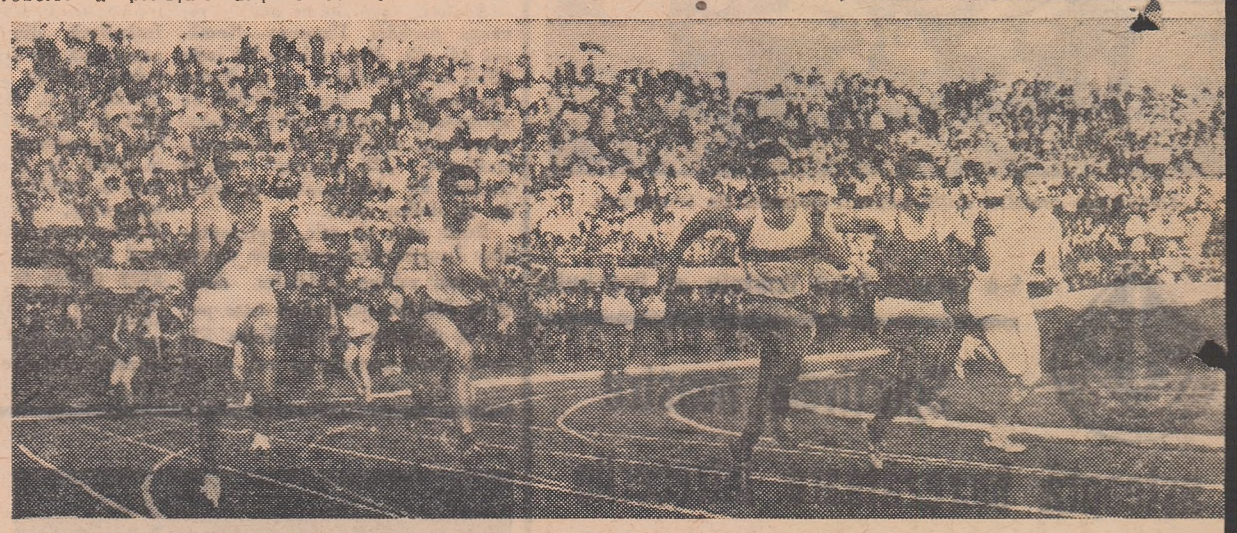

Stadionul Petrolul din Ploiești a găzduit etapa regională a campionatelor republicane de atletism. Un aspect din cursa de 100 m

Foto: Tr. Georgescu

Perfecționarea continuă a metodelor de antrenament — rezervă principală de creștere a performanțelor sportive (II)

★

doctor EMIL GHIBU
vicepreședinte al UCFS

★ ★

UNELE ASPECTE ALE PERIODIZĂRII ANTRENAMENTULUI. Fiecare specializare sportivă reprezintă o anumită „combinare" a factorilor antrenamentului și componentelor efortului. Cu alte cuvinte, contribuția pregătirii fizice, tehnice, tactice etc. precum și a volumului și intensității efortului la realizarea performanței este diferită de la o specializare la alta.

În munca unor antrenori se mai întîlnește atacarea „pe felii" a factorilor amintiți mai sus. În perioada pregătitoare accentul (ponderea) cade pe pregătirea fizică, iar în continuare locul acesteia îl ia pregătirea tehnică și, în sfîrșit, cea tactică. Practic sportivul devenea „copt" pentru un nou nivel calitativ abia cînd se încheia complet drumul parcurs prin toți factorii antrenamentului!

Atacarea strict succesivă a factorilor antrenamentului determină, în fond, un proces care se manifestă în timp astfel: la începutul perioadei pregătitoare are loc un proces de evoluție a componentei fizice (aceasta avînd ponderea cea mai mare) *și de involuție a pregătirii tehnice și tactice. Ulterior, în etapele în care predomină pregătirea tehnică, începe evoluția acestei componente și involuția componentei fizice și așa mai departe.*

De asemenea, solicitarea succesivă a organismului, din punct de vedere al volumului și intensității efortului, duce la o adaptare succesivă, într-o insuficientă concordanță cu specializarea.

Cu alte cuvinte, în loc să se desfășoare un proces continuu de achiziții în toate componentele pregătirii, în măsura în care fiecare își aduce contribuția sa, mai mică sau mai mare, în realizarea performanței sportive, în timp ce se cîștigă într-o direcție, se pierde în alta, iar mărimea acestei pierderi crește o dată cu lungimea perioadei în care are loc procesul de involuție.

De aceea *atacarea relativ simultană a factorilor antrenamentului, în „combinarea" cerută de fiecare specializare, apare ca o cale cu deosebite perspective. Acest lucru nu exclude existența unor „ponderi" ale componentelor antrenamentului în anumite etape de instruire.*

În concluzie, considerăm că în conținutul periodizării antrenamentului sportiv se evidențiază tot mai mult posibilitatea unei îmbunătățiri, prin respectarea particularităților efortului specific și ale obiectivelor de instruire, ceea ce creează și premisele necesare prelungirii sezonului competițional.

IMPORTANȚA MULTILATERALITĂȚII ÎN PREGĂTIREA SPORTIVĂ. Unitatea dintre orientarea specială și multilaterală a antrenamentului constituie unul din cele mai importante aspecte metodice care trebuie rezolvate în pregătirea sportivilor.

Calea spre obținerea rezultatelor sportive de valoare este aceea a specializării aprofundate. Aceasta presupune perfecționarea cu precădere a acelor deprinderi, abilități și calități ale sportivului care corespund specificului și totodată variatelor cerințe ale ramurii de sport alese. În același timp, pregătirea fizică multilaterală trebuie privită ca o condiție de mare însemnătate în asigurarea constanței marilor performanțe, ca bază a specializării, ce se rezolvă nu prin multitudinea scopurilor ci a acționării. Mijloacele vor fi numeroase și variate, însă ele trebuie să se adreseze mai ales particularităților de structură și funcție a efortului specific.

Folosirea exercițiilor ce se deosebesc esențial de specializare se va face mai ales în scop de fortificare a capacității organismului, precum și de odihnă activă, de relaxare.

Campionii mondiali și olimpici, din ultimii ani, la atletism, natație, lupte, box, haltere, gimnastică, caiac-canoe, canotaj etc. precum și marii jucători de fotbal, volei, handbal, rugbi, baschet, tenis, hochei sînt în majoritatea cazurilor „atleți compleți", cu o musculatură bine reliefată și armonioasă, cu indici superiori de forță, viteză, detentă, dar — în același timp — și cu indici foarte ridicați ai calităților fizice specifice ramurii sportive respective.

LECȚIA DE ANTRENAMENT. Forma de bază a organizării și desfășurării pregătirii sportivilor o constituie lecția de antrenament, care determină — prin modul cum e alcătuită și condusă — calitatea procesului instructiv-educativ. *Deoarece un antrenament reprezintă o verigă a unui lanț de antrenamente, lecția de antrenament trebuie privită ca un sistem de lecții.*

Rezolvarea științifică a sarcinilor de ridicare a măiestriei sportive impune alegerea și distribuirea judicioasă a sarcinilor și mijloacelor repartizate pentru fiecare lecție. Este deci necesară determinarea justă a formei și conținutului lecției de antrenament. Prin forma (structura) lecției se înțelege legarea într-un proces pedagogic unitar a părților lecției, într-un anumit interval de timp. Conținutul constituie totalitatea mijloacelor și măsurilor metodice care sînt orientate spre îndeplinirea sarcinilor fiecărei lecții.

În stabilirea conținutului lecției se va pleca întotdeauna de la sarcinile ei, cît și de la o serie de condiții și date referitoare la nivelul de pregătire a colectivului, vîrstă, sex, mijloace materiale, locul lecției în etapa și în ciclul de pregătire etc.

În același timp, subliniem faptul că *specificul probei sau al ramurei de sport constituie principalul factor care direcționează structura și conținutul antrenamentelor.*

Sarcinile lecțiilor de antrenament se stabilesc în concordanță cu obiectivele etapelor și ciclurilor de pregătire, ele putînd fi complexe sau diferențiate, cu pondere pe unul sau pe altul din factorii antrenamentului.

Lecția de antrenament are un caracter unitar, asigurat prin formă și conținut. Privită din punct de vedere a activității fiziologice a organismului sportivilor, cît și a cerințelor metodice ale instruirii, în orice lecție deosebim trei părți: pregătitoare (încălzire), fundamentală și de încheiere.

Structura internă a antrenam[illegible] foarte variată, corespunzătoare sar[illegible]rite, și caracteristicilor sportivilo[illegible]

● Sarcinile *părții pregătitoare* [illegible] prin „încălzire", care este necesară [illegible] frîngerea inerției proceselor fiziol[illegible] lărea legăturilor de coordonare [illegible] lare, stabilirea concordanței între [illegible] aparatului locomotor și a organelor [illegible]

● *Partea fundamentală* a lecției [illegible] în mod rațional rezolvarea sarcini[illegible] și multilaterale ale antrenamentul[illegible] tuie lecția propriu-zisă.

● *Partea de încheiere* este n[illegible] a se realiza o trecere treptată de [illegible] intense, pentru a nu produce dere[illegible] verselor organe și sisteme ale [illegible] pentru a obține o eficacitate max[illegible] namentului.

Gradul de oboseală al sportivi[illegible] are nu numai un aspect obiectiv c[illegible] biectiv. Strînsa legătură dintre un[illegible] în procesul exercițiului fizic, perm[illegible] trenor experimentat să obțină ef[illegible] ridicate, atît ca volum cît și ca i[illegible] seama factorilor emoționali, căci [illegible] zitive pot să scadă senzația de obo[illegible] tivilor.

În desfășurarea oricărei lecții r[illegible] rințelor complexe impune antren[illegible] unor măsuri organizatorico-pedag[illegible]

a) *organizarea lucrului sportivil[illegible] lecției;*

b) *individualizarea lucrului spo[illegible]*

c) *folosirea aparatelor și mater[illegible] sare procesului de pregătire.*

În privința organizării colectivul[illegible] pot recurge la unele măsuri spe[illegible] xemplu: într-un colectiv de [illegible] tivi, antrenorul poate lucra cu [illegible] alte ori însă acest mod (în funcție [illegible] lecției) constituie un real obstaco[illegible] *pregătirii sportive nu necesită into[illegible] zența, la aceeași oră, a tuturor [illegible] lecție.* Acest lucru este necesar [illegible] cînd procesul instructiv-educativ [illegible] tat cu precădere spre pregătirea c[illegible] ții teoretice etc. În schimb, cînd [illegible] asupra pregătirii individuale sau [illegible] mentelor, a cuplurilor, prezența i[illegible] lectiv nu este necesară. Pentru ev[illegible] aspect, antrenorii recurg la plan[illegible] rențiată a sportivilor la orele de [illegible] din aceeași zi.

FOTBAL

Categoria C în cifre și comentarii

Azi vă prezentăm seriile Est și Sud

PETROLUL MOINEȘTI — MINOBRAD V. DORNEI (2—0). Localnicii au învins pe merit, prestînd un joc de bună calitate, în special în prima repriză. Oaspeții prezentat slab și, în plus, ei au estat vehement (îndeosebi Vișan, și Weiss) la deciziile arbitru-Al. Pîrvu (București) care a con- bine. A înscris Ionescu (min. 43). *(C. Panait*-coresp.)

HIMIA SUCEAVA — FRUCT-ORT FOCȘANI (2—0). După o iză echilibrată, gazdele domină tent. Au marcat: Găinaru (min. Borcău (min. 63). În min. 73, aru a ratat un 11 m, șutînd în *(R. Munteanu*-coresp.)

APID MIZIL—METALOSPORT ȚI (4—0). Făcînd cea mai bu- partidă din retur, jucătorii fe- ri și-au depășit net adversarii. rile au fost realizate de Dinu 10 și 74), Ghițan (min. 80) și (min. 81). A arbitrat corect afi din București. *(I. Geor- u*-coresp.)

CTORIA ROMAN — FLAMU- ROȘIE TECUCI (2—0). Au is Popescu (în min. 19) și Ma- cu (în min. 82). *(C. Broșteanu-*sp.)

HIMIA ORAȘUL GH. GHEOR- U-DEJ — FORESTA FĂLTI- I (4—2). Condusă la pauză cu formația gazdă a atacat apoi hultă hotărîre, obținînd victoria. rii golurilor: Munteanu (un ti- promovat de la echipa de ju- 2, Marincaș și Bulea pentru nia, respectiv Apietroaiei și În min. 85, jucătorul Pasăre nia) a fost eliminat pentru lo- a intenționată a adversarului. A rat cu scăpări, care însă n-au ențat rezultatul. Gh. Vasilescu n București. *(Al. Andronescu-*sp.)

EXTILA BUHUȘI — LOCOMOTIVA IAȘI (2—0). Cei 4 000 de spectatori au fost satisfăcuți de calitatea jocului, la care au contribuit ambele formații. A înscris Tănase (min. 27 și 81). A arbitrat bine Gh. Popovici din București. *(Ion Vieru-*coresp.)

CLASAMENT

1. Chimia Suceava	24	13	6	5	35—26	32
2. Petrolul Moinești	24	11	7	6	30—21	29
3. Locomotiva Iași	24	13	3	8	35—27	29
4. Fl. roșie Tecuci	24	11	5	8	39—28	27
5. Textila Buhuși	24	12	2	10	43—29	26
6. Fructexport Focșani	24	12	1	11	35—33	25
7. Metalul Rădăuți	24	10	4	10	29—29	24
8. Victoria Roman	24	11	1	12	41—31	23
9. Rapid Mizil	24	9	5	10	29—32	23
10. Minobrad V. Dornei	24	10	3	11	31—36	23
11. Metalosport Galați	24	8	5	11	25—29	21
12. Foresta Fălticeni	24	9	3	12	30—40	21
13. Chimia Orașul Gh. Gheorghiu-Dej	24	9	2	13	25—36	20
14. Unirea Negrești	24	4	5	15	11—41	13

ETAPA VIITOARE: *Petrolul Moinești — Unirea Negrești, Fructexport Focșani — Textila Buhuși, Chimia Suceava — Chimia Orașul Gh. Gheorghiu-Dej, Locomotiva Iași — Victoria Roman, Metalosport Galați — Metalul Rădăuți, Foresta Fălticeni — Rapid Mizil, Minobrad V. Dornei — Flamura roșie Tecuci.*

RULMENTUL BRAȘOV — MARINA MANGALIA (2—1). Joc frumos, desfășurat în limitele sportivității. Gazdele, cu un plus de insistență, au obținut victoria în urma golurilor realizate de Cheresteș (min. 51 și 82). Pentru Marina a înscris Contardo (min. 40). *(E. Bogdan*-coresp.)

DUNĂREA GIURGIU — ELECTRICA CONSTANȚA (1—0). O partidă de bună calitate, în care echipa giurgiuveană a fost net superioară. Victoria la limită (în urma golului marcat cu capul de Iacob, la o lovitură de colț, în prima repriză) nu demonstrează raportul de forțe de pe teren, ci ilustrează ineficacitatea înaintașilor Dunării. *(I. Tudor*-coresp.)

Portarul bucureștean Cosma culege balonul printr-o săritură spectaculoasă sub privirile atente ale jucătorilor. (Fază din meciul Tehnometal București — Chimia Făgăraș 2—1)

Foto: N. Tokacek

TEHNOMETAL BUCUREȘTI — CHIMIA FĂGĂRAȘ (2—1). Meci disputat, cu faze spectaculoase, create îndeosebi de gazde. Scorul este deschis în min. 10 de Tehnometal, în urma unui penalti acordat cu multă ușurință de arbitrul gălățean Francisc Balmuș și transformat de Cacoveanu. După cîteva ocazii clare ratate de Cojocaru, tot el reușește să majoreze scorul la 2—0 în min. 30 printr-un șut de la 25 m. Jucătorii Chimiei ies la atac și în min. 39 izbutesc să înscrie prin N. Milos. În repriza secundă, gazdele preiau inițiativa, domină copios dar ratează în aceeași măsură. *(P. Giornoiu*-coresp.)

PORTUL CONSTANȚA — ELECTRICA FIENI (1—0). Golul victoriei a fost înscris, cu un minut înaintea sfîrșitului partidei, de Mănescu. *(L. Bruckner*-coresp.)

S.N. OLTENIȚA — I. M. U. MEDGIDIA (2—1). Fotbaliștii din Oltenița au jucat cu multă hotărîre, dar au întîmpinat o mare rezistență din partea oaspeților. Gazdele au deschis scorul în min. 14 dar sînt egalate în min. 28 prin golul înscris de Radu (I.M.U.M.). În min. 89 Cucu realizează punctul victoriei. Regretabilă comportarea nesportivă din final a jucătorilor de la I.M.U.M., care au protestat după înscrierea ultimului gol. *(Marin Voicu*-coresp.)

OLTUL SF. GHEORGHE — FLACĂRA ROȘIE BUCUREȘTI (2—1). Localnicii acționează cu multă hotărîre în prima repriză și reușesc să deschidă scorul în min. 12 prin Petre Viorel. Repriza a doua se caracterizează printr-un echilibru de forțe. Au înscris în această parte a meciului Bivolan (min. 57) pentru Oltul și Constantin (min. 66) pentru Fl. Roșie. *(Gh. Briotă și Z. Pap-*coresp.)

CLASAMENT

1. Metrom Brașov	23	13	6	4	38—18	32
2. Tractorul Brașov	22	10	7	5	39—22	27
3. Chimia Făgăraș	24	12	2	10	43—40	26
4. Dunărea Giurgiu	24	9	8	7	22—21	26
5. Tehnometal Buc.	24	9	7	8	36—31	25
6. I.M.U. Medgidia	24	9	7	8	31—27	25
7. Portul Constanța	24	8	8	8	34—33	24
8. S.N. Oltenița	24	7	10	7	21—31	24
9. Electrica C-ța.	24	9	5	10	33—28	23
10. Flacăra roșie Buc.	24	9	5	10	31—36	23
11. Electrica Fieni	24	8	5	11	30—34	21
12. Marina Mangalia	24	7	7	10	27—34	21
13. Oltul Sf. Gheorghe	23	7	7	9	18—30	21
14. Rulmentul Brașov	24	5	4	15	30—48	14

ETAPA VIITOARE: *Electrica Fieni — Rulmentul Brașov, Electrica Constanța — Oltul Sf. Gheorghe, Metrom Brașov — Dunărea Giurgiu, Tehnometal București — Portul Constanta, Marina Mangalia — S.N. Oltenița, I.M.U. Medgidia — Tractorul Brașov, Chimia Făgăraș — Flacăra roșie București.*

Dintre zeci de însemnări

● Mulți amatori de fotbal caută explicații în legătură cu superoscilanta evoluție a echipei Steaua. Una dintre ele mi se pare a fi mentalitatea de rezervă proprie, în prezent, majorității componenților acestei echipe. Deseori schimbări în formație au favorizat crearea acestui climat moral. Ori, cu o echipă de rezerve e greu să realizezi ceva!

● O nouă schimbare de antrenor la Politehnica Timișoara: Voroncovschi a fost înlocuit cu Silviu Bindea. Normal! M-ar fi mirat dacă nu s-ar fi întîmplat așa...

● Portarul Petre Popa (Politehnica Tim.) a jucat în meciul cu Rapid la 24 de ore după ieșirea dintr-o clinică medicală (la cererea sa). El nu era refăcut complet, dar... *„nu puteam lipsi de la acest meci hotărîtor pentru soarta echipei noastre"* (Petre Popa. 5 minute după fluierul final). Fără comentarii, dar de ținut minte...

● Georgescu — Rapid: *„La Timișoara mi s-a întîmplat ceva extraordinar. La sfîrșitul jocului, un spectator mi-a oferit un buchet de flori. Sînt singurele flori pe care le-am primit în viața mea de fotbalist, indiferent dacă am fost învingător sau învins".*

● Apărarea Rapidului a primit 10 (ZECE) goluri în ultimele patru jocuri de campionat. Căderea are implicații în toate domeniile — tehnic, tactic, psihic. Jocul de la Timișoara a evidențiat încă o dată faptul că „liftul este la parter și deci nu poate coborî mai jos". Resursele au ajuns la limită...

● Colegul meu, Jack Berariu îmi relatează „una de-a arbitrilor", din jocul de la Oradea (Crișul — Dinamo Pitești). În minutul 40, spre stupefacția tuturor conducătorul partidei, Mircea Rotaru (Iași) a fluierat sfîrșitul primei reprize. Cînd a constatat că e „singur pe meridian" cu ora aceasta, a reluat jocul printr-o minge de arbitru. Ah, arbitrii! Cînd le „merge" fluierul le stă ceasul, cînd le merge ceasul, amuțește fluierul!

● Și fiindcă tot sîntem la capitolul ARBITRUL — acest *„casus belli"* pe aproape majoritatea stadioanelor — încă ceva: în primăvara aceasta, din păcate, cavalerii fluierului s-au bucurat din plin de „atenția" cronicarilor. Dar nu toate ciorile sînt negre și aș vrea să notez cîteva albe care-mi plac. Iată de pildă. Ilie Drăghici, apreciat pozitiv de către toți cronicarii care l-au „scris". Apoi, Vasile Dumitrescu, Iosif Ritter, Marin Niță, Al. Toth...

● „Cei trei mușchetari" de la... Iași sînt bineînțeles patru: Constantinescu, Cuperman, Deleanu și Stoicescu. Ultimul, unul dintre cei mai controversați jucători din fotbalul nostru — primind note de la 4 la 9, discutîndu-se mult atît calitățile deosebite cu care este dotat cît și instabilitatea de formă sau de devotament față de cauza balonului rotund și... disciplină.

Cum ar spune Nicuță Tănase: „băiat bun, dar cu lipsuri".

● Două meditații:

TITUS OZON: „Adevărul în fotbal e golul"

ALEXANDRU APOLZAN: „În orice joc de fotbal există ceva care merită să fie văzut".

VALENTIN PĂUNESCU

POST-SCRIPTUM la etapa a XXIV-a

Stoicescule, chiar nu se poate?

Se poate spune fără nici un fel de dubiu că Stoicescu a fost cel mai bun atacant al C.S.M.S.-ului în meciul de duminică, cu Știința Craiova. Ceea ce i se poate reproșa din punct de vedere al jocului sînt ratările unor situații clare, cînd din poziții favorabile a tras peste sau pe lîngă poartă.

Chiar și fără această carență, ineficacitatea, de care va trebui să țină seama la antrenamentele viitoare, Stoicescu n-ar fi putut obține însă nota maximă. De ce? Fiindcă el nu a renunțat la unele gesturi nesportive printre care cel mai grav mi s-a părut atitudinea necuviincioasă față de arbitrii.

În minutul 1 Cuperman se afla în poziție clară de ofsaid și pe bună dreptate arbitrul Cornel Popa a ridicat fanionul. Atacantul ieșean a recunoscut greșeala, a lăsat mingea și și-a văzut de joc. Iată însă că Stoicescu traversează terenul și vine să-i ceară socoteală arbitrului, să protesteze. La o altă semnalizare situația se repetă. De data aceasta Stoicescu era foarte furios, mai, mai să-l bruscheze pe arbitru, incitînd și o parte dintre spectatori. Nu l-a bruscat dar i-a adresat, după cum ne spunea arbitrul Popa, cuvinte jignitoare.

Atitudinea de pe teren a acestui jucător a mai fost discutată. La capitolul disciplină Stoicescu nu vrea să fie un bun exemplu. Oare nu se poate acest lucru? Noi credem că da. Și atunci jocul lui va fi și mai bun. Ce zici, Stoicescule?

C. ALEXE

Patru diafilme clujene

● O MUTARE FORȚATA

Universitatea conduce cu 3—0. Pal se accidentează. Nu-l mai poate acroșa pe Szabo. Îl înlocuiește Sorin Bretan, extrema. Pal trece undera în mijloc, în fața perechii Costache—Voicu. Face și el ce poate. Pune un picior, „taie" o pasă, împiedică o demarcare. În orice caz, „marele bulevard" Costache-Voicu se transformă în două... trotuare, prin care nu se mai poate trece.

Iată deci cum o mutare forțată — Pal „măturător de anticameră" — s-a dovedit eficace. Veți spune, desigur: „Bine, bine, dar cei patru înaintași au devenit trei". *De acord. Numai că în această perioadă Siderurgistul a înscris golul și a avut două mari ocazii. Cum? Adam, mijlocașul „care se duce", a fost acoperit de Pal, așa rănit cum era...*

DIALOG CU ZAHARIA

— De ce l-ai scos pe Voinea atît de repede?

— Vorbea urît cu ceilalți. Mai bine minus 1 decît minus 11.

COTA DE JUCĂTORI

Spun: „Perechea Pexa—Anca joacă din ce în ce mai frumos și se înțelege bine". *Mă amendează Viorel Cacoveanu, cronicarul „Făclii":* „E și normal să se înțeleagă bine. Au venit amîndoi de la Turda".

...De la Turda sau de la Cîmpia Turzii s-au ridicat (ieri) Mari Suru, (astăzi) Jenei — Steagul roșu, Mureșenii de la Crișul, Adam, Suciu de la Steaua, Pexa, Anca. Și mulți alții: frații Copil, de pildă...

Ce bine ar fi dacă toate orașele noastre ar da fotbalului o cotă de jucători ca orașele vecine Turda și Cîmpia Turzii...

GAZONUL CEL VERDE

Sectorul gratuit rezervat copiilor a fost arhiplin.

Fotbalul a învins micul ecran!

O scurtă declarație de la un „optani": „Dacă gazonul nu e verde, se cheamă că nici n-am fost la fotbal".

IOAN CHIRILĂ

O explicație

Datorez cititorilor o explicație: relatarea, în extenso, a felului în care s-a executat lovitura de la 11 m dictată de arbitrul N. Cursaru în jocul Politehnica Timișoara—Rapid.

După ce a fost acordată lovitura, timișorenii au „delegat" pe Lereter s-o execute. Pînă aici nimic deosebit. Infracțiunea despre care vorbeam s-a produs în momentul în care Lereter s-a îndreptat spre minge pentru a șuta la poartă: în aceeași clipă cu el a intrat în careu G. Dan care a și reluat balonul respins de Răducanu, trimițîndu-l, apoi, spre aripa dreaptă unde se afla Kraus. Arbitrul N. Cursaru a lăsat lucrurile „să curgă", fără a interveni. Or, iată ce spune regulamentul:

„Lovitura de pedeapsă se va executa din punctul de pedeapsă și, mai înainte de a fi fost efectuată, toți jucătorii, cu excepția celui care urmează să execute lovitura și a portarului advers, vor trebui să stea în interiorul terenului de joc, dar în afara suprafeței de pedeapsă și la cel puțin 9,15 m de punctul loviturii de pedeapsă".

Și, iată o decizie a I. B. (Internațional Board). În cadrul aceluiași articol (14), la capitolul SANCȚIUNE, punctul A se precizează: *„pentru orice infracțiune comisă de către echipa în apărare, lovitura de pedeapsă va fi repetată dacă punctul nu a fost înscris".* Or, cînd G. Dan a pătruns în careu înainte ca lovitura să fi fost executată, s-a abătut de la regulament și el a fost acela care a degajat mingea respinsă de portar. Deci?

P. VALENTIN

PRONOSPORT

LOTO

Tragerea premiilor mari din 14 iunie 1966:

FAZA I (biletele de 10 și 20 lei)
Extragerea I: 56 31 1; a II-a: 12 3 83; a III-a: 8 77 39; a IV-a: 82 57 25; a V-a: 22 84 14

FAZA a II-a (biletele de 8 și 20 lei)
Extragerea a VI-a: 39 69 42; a VII-a: 4 86 82; a VIII-a: 89 83 68; a IX-a: 53 26 23

FAZA a III-a (biletele de 4 lei)
Extragerea a X-a: 83 61 70; a XI-a: 59 49 15

FAZA a IV-a (biletele de 2 și 20 lei)
Extragerea a XII-a: 40 87 48

FOND DE PREMII: 2 122 735 lei.

IMPORTANT PENTRU CÎȘTIGĂTORI

— Biletele (duplicatele) considerate cîștigătoare se depun la agențiile Loto-Pronosport autorizate, pînă sîmbătă 18 iunie 1966, ora 13,00, în orașele reședință de regiune și pînă vineri 17 iunie 1966, în celelalte localități.

— Omologarea biletelor cîștigătoare se va efectua în ziua de marți 21 iunie 1966.

— Tragerea la sorți a celor 100 premii constînd din concedii la Varna și „Turul Bulgariei" va avea loc în ziua de vineri 24 iunie 1966.

— Plata cîștigurilor se va face:

a) pentru cîștigătorii din Capitală, începînd de vineri 24 iunie 1966, ora 11, prin casieriile proprii Loto-Pronosport;

b) pentru cîștigătorii din provincie care au indicat o localitate reședință de regiune sau raion prin casele raionale CEC (după 2—4 zile de la începerea plății în Capitală);

c) prin mandat poștal, pentru celelalte categorii de cîștigători (cei domiciliați în localități nereședință de regiune sau raion; cei care au jucat în altă regiune; cei care au indicat ca adresă unități militare, spitale, sanatorii).

● Tragerea Pronoexpres de astăzi va avea loc în București, la sala Clubului Finanțe Bănci din str. Doamnei nr. 2, ora 18,30.

Rubrică redactată de Administrația de stat Loto-Pronosport.

Biblioteca Centrală Regională Hunedoara-Deva

Biblioteca Centrală Regională

Corespondenţă specială din Budapesta

Lotul ungar soseşte la 18 iunie la Bucureşti

Echipa Ungariei este gata pentru startul campionatelor mondiale de popice. Pregătirea jucătorilor a început în primele zile ale lunii ianuarie. Apoi au avut loc cîteva întîlniri amicale în care echipele masculine şi feminine au avut o comportare meritorie. Reprezentativa masculină a

BUCUREŞTI 19-25 iunie

Campionatele mondiale de popice

obţinut victorii la Viena jucînd cu echipa Austriei şi la Budapesta, cu selecţionata R.D. Germane. În continuare jucătorii unguri au evoluat la Reşiţa unde au fost învinşi de reprezentativa României. Echipa feminină a cîştigat ambele întîlniri prevăzute în programul de pregătire: la Reşiţa cu selecţionata României iar la Budapesta cu reprezentativa R.D. Germane.

Lotul care va sosi la 18 iunie la Bucureşti cuprinde 8 jucători, dintre care amintim pe **Rakos, Varfalvi, Antal, Varga, Boros** şi **Szabo Jenő.** Participarea celui mai bun jucător maghiar **Szabo Jozsef** este incertă, deoarece în ultima vreme el a fost suferind şi nu se află în formă bună. Cei mai tineri jucători din echipă sînt **Antal, Boroş** şi **Szabo Jenő** care, cu acest prilej, debutează la „mondiale".

Lotul feminin este format din **Schrett. Havel, Nadas. Toth. Sallai, Kiss, Czako, Kusta.** De reţinut că formaţia feminină a Ungariei a cucerit ultima ediţie a campionatelor europene şi că acum, la Bucureşti, specialiştii maghiari aşteaptă confirmarea acestui rezultat. Păcat că din echipă lipseşte Steckl, una dintre cele mai bune jucătoare, care în întîlnirea Bucureşti — Budapesta a doborît 443 popice. Nu de mult, Steckl s-a retras din activitatea competiţională.

BELA MATTANOVICH

Sportivele noastre aşteaptă încrezătoare întrecerea

(Urmare din pag. 1)

probe din program, pentru că posedăm o pregătire superioară".

ELENA PREDEANU (35 de ani, funcţionară la uzina Laromet Bucureşti, maestră a sportului): *„Echipa noastră e capabilă de rezultate mari. Totul este să trecem cu bine peste emoţia firească dinaintea concursului".*

ILSE SCHMIDT (23 de ani, funcţionară la uzina Hidromecanica din Braşov): *„Actualele „mondiale" sper să-mi aducă o dublă satisfacţie: 1. un loc fruntaş în clasamentul pe echipe; 2. debut încununat de succes într-o asemenea mare întrecere".*

Am redat pe scurt gîndurile şi speranţele celor opt sportive din cuvintele cărora se desprinde puternica lor dorinţă de a reprezenta cu cinste culorile patriei noastre la marea competiţie de la Bucureşti.

Echipa de volei a Bulgariei învingătoare la Modena

MODENA, 14 (**prin telefon**). În ultima zi a turneului internaţional de volei disputat în localitate s-au întîlnit în finală echipele **României şi Bulgariei.** Victoria le-a revenit sportivilor bulgari cu scorul de 3—1 (15-12, 15-12, 10-15, 15-8), care s-au clasat, astfel, pe primul loc. De altfel, jucătorul bulgar **Karov** a primit premiul pentru cel mai bun jucător al turneului. Formaţia noastră a fost următoarea: **Derzei, Drăgan. (Cozonici). Grigorovici, Corbeanu (Bartha), Ganciu, Nicolau.** Voleibaliştii noştri au dat semne vădite de oboseală, urmare a numeroaselor solicitări din acest sezon.

În meciul pentru locul III, echipa **Salvarani** a învins, surprinzător, formaţia **Italiei** cu 3—2.

PRIMII OASPEŢI SÎNT AŞTEPTAŢI ASTĂZI

Astăzi sînt aşteptaţi în Capitală **Herbert Mähnert** (R.D.G.), vicepreşedinte al Federaţiei Internaţionale de Popice şi **Milienko Bobanac** (Iugoslavia), arbitrul principal al campionatelor mondiale. Pentru joi şi-au anunţat sosirea membrii din prezidiul secţiei asfalt din F.I.P., iar în cursul zilei de 18 iunie vor fi prezente în Capitală toate delegaţiile participante la cea de-a VI-a ediţie a campionatelor mondiale de la Bucureşti.

actualitatea internaţională

Gh. Sencovici şi B. Marinescu ne vorbesc despre „europenele" de skeet

Interviul nostru

Hotărît lucru, recenta ediţie a „europenelor" de skeet, desfăşurată săptămîna trecută în localitatea finlandeză Lahti, a fost cea mai dificilă din istoria acestei competiţii. Făcînd această afirmaţie ne gîndim la faptul că, la Lahti, au fost prezenţi toţi trăgătorii cu renume de pe continent, reprezentînd 15 ţări, număr record pentru asemenea întreceri. Iată de ce, performanţa reprezentativei României, clasată pe locul secund, apare şi mai valoroasă. Cu atît mai mult, cu cît, echipa noastră a cuprins pe lîngă ţintaşi experimentaţi ca I. Albescu, D. Danciu şi pe tinerii Gh. Sencovici şi B. Marinescu. Ultimii s-au situat, la individual, pe poziţiile 7—8, înaintea unor concurenţi cu nume de rezonanţă, ca actualul campion mondial Wirnhier (R.F.G.), sovieticii Losev, Poleanski, Vorobiov, grecul Sistovaris, suedezul Standar. La înapoierea în ţară, ne-am întîlnit cu mezinii formaţiei noastre şi am avut cu ei o convorbire. Deşi foarte ocupaţi, amîndoi fiind în febra examenelor, Gh. Sencovici (anul III la Facultatea de electronică) şi B. Marinescu (anul IV la Facultatea de medicină) şi-au găsit timp pentru a reţrăi momente din competiţia la care au participat şi de a ni le împărtăşi şi nouă.

RED.: Rezultatele se cunosc. Cititorii noştri ar dori însă să afle unele amănunte.

GH. SENCOVICI — Fără discuţie, competiţia celor mai buni skeetişti ai continentului a fost extrem de grea. Timp de trei zile am stat pe poligon de la ora 7 dimineaţa pînă aproape de 10 seara, intervalul între două serii fiind de 4—5 ore. Deci un consum mare de energie fizică şi psihică. Vremea a fost mereu schimbătoare — cînd un frig pătrunzător, vînt puternic cu ploaie, cînd soare strălucitor. În plus, şi unele deficienţe organizatorice: instalaţiile au funcţionat cu dese întreruperi, iar talerele, foarte tari şi vopsite în galben, erau foarte dificil de observat pe fondul verde neuniform al pădurii înconjurătoare. Totuşi, şi în asemenea condiţii echipa română a obţinut locul secund, la aceasta aducîndu-şi aportul, în egală măsură toţi cei patru componenţi. Este clar că fără revenirea „marcată" în ultimele două zile de I. Albescu şi D. Danciu, oricît de bine am fi tras eu şi Bogdan, nu puteam să cîştigăm medalia de argint. Apoi, vreau să mulţumesc şi — vorbesc în numele întregii echipe — tov. profesor Ion Lovinescu, antrenorul care a condus cu mult tact şi pricepere pregătirile noastre.

R.: Dar la individual?

B. MARINESCU — Aici, lupta a atins în final o intensitate rar întîlnită. După 150 de talere, între primii 10 trăgători departajarea se făcea doar printr-un singur punct (145—144). Printre aceştia se numărau sovieticii Durnev (55 de ani, multiplu campion de vreo două decenii), recordmanul mondial absolut al probei (1962, Cairo, 200 t. din tot atîtea posibile), Petrov, Kondratiev, Bulba, apoi Suppli (R.F.G.), finlandezul Timari, Sencovici şi cu mine. Un singur taler scăpat însemna o coborîre de multe locuri în clasament. Aceasta era situaţia pînă în ultima zi a concursului.

GH. S. — În penultima serie (25 t.), Bogdan a reuşit maximum şi a devenit lider, egal cu Durnev, în timp ce eu n-am izbutit decît 23, faţă de 24 cît am tras constant în celelalte 6 serii. Au urmat ultimele 25 de talere. Am doborît 24 şi oarecum m-am liniştit: un loc 7 sau 8. Bogdan rămînea mai departe în cursă pentru primele locuri. Avea însă un handicap. Trăgea în ultima grupă a competiţiei.

B. M. — Tocmai de aceea, pentru a mă scuti de emoţii suplimentare, nu am fost curios să aflu rezultatele celorlalţi. Totuşi, asistîndu-l pe Albescu care concura o dată cu Durnev, am văzut cum acesta a doborît la rînd toate cele 25 de talere. Iar la încheierea seriei lui Petrov, Kondratiev şi Suppli, de asemenea pretendenţi la primul loc, nu am auzit aplauze. Semn că nici unul nu realizase 25 t. Astfel, vrînd, nevrînd, mi-am dat seama că am şanse la cucerirea titlului şi, automat, tensiunea a crescut simţitor. N-am putut doborî decît 22 t. Păcat. Cu 25 t. intram în baraj cu Durnev pentru locul I, cu 24 t. mă clasam pe locurile II—III sau IV, iar cu 23 t. pe locul V. Poate voi reuşi un rezultat mai bun în viitoarele competiţii.

R.: După cîte ştiu, primul concurs va fi şi cel mai important. Peste o lună au loc campionatele mondiale de la Wiesbaden. Ce părere aveţi?

GH. S. — Întrecerile pentru titlurile de campioni ai lumii au un grad sporit de dificultate faţă de Lahti. Să nu uităm că pe lîngă trăgătorii sovietici şi cei din R.F.G. vor concura şi cei mai buni skeetişti din S.U.A., Venezuela şi Chile. Noi însă vom continua să ne pregătim cu conştiinciozitate. Cît priveşte rezultatele, sîntem încrezători.

Interviu consemnat de C. COMARNISCHI

ŞTIRI, REZULTATE

HANOVRA. — La Hanovra s-a deschis cel de-al 16-lea Congres internaţional al Federaţiei internaţionale de medicină sportivă la care participă delegaţi din 46 de ţări, printre care şi din România. În prima şedinţă au fost primite, ca noi membre, asociaţiile de medicină sportivă din R. D. Germană şi Uruguay. În cele cinci zile de lucru ale congresului vor fi prezentate numeroase rapoarte şi referate.

BOLOGNA. — În cadrul pregătirilor pentru turneul final al C. M. de la Londra, ieri s-au întîlnit la Bologna reprezentativele Italiei şi Bulgariei. În mare vervă de joc, italienii au cîştigat partida cu scorul de 6—1 (3—0). Au marcat Rizzo (2) Mazzola, Ferani, Barison şi Merani, pentru gazde, Asparuhov pentru echipa Bulgariei.

VARŞOVIA. — La Varşovia s-a disputat meciul amical de fotbal dintre echipele Polonia Bytom şi Valenciennes (Franţa). Partida s-a terminat la egalitate: 1—1 (0—0).

LONDRA. — În primul tur al turneului internaţional de tenis de la Londra, cunoscutul jucător australian Ken Fletcher l-a întrecut cu 9—7, 6—1 pe Ion Ţiriac.

MOSCOVA. — În campionatul unional de fotbal s-au desfăşurat meciurile din etapa a 11-a. În clasament conduce Dinamo Kiev cu 18 puncte din 10 meciuri, urmată de SKA Rostov pe Don cu 17 puncte din 11 meciuri şi Spartak Moscova cu 15 puncte din 11 meciuri.

PARIS. — Cu ocazia unui concurs de natoţie desfăşurat la Paris, echipa feminină a clubului Stade Français (Dusseux, Erder, Pommat, Alaiz) a stabilit un nou record francez în proba de 4 x 100 m mixt cu timpul de 4:57,6. Vechiul record era de 4:58,3.

CALEIDOSCOP

ÎN ŢĂRILE Africii de Nord se află în prezent în turneu formaţia „Corinthian Ladies", echipa... feminină de fotbal alcătuită din tinere între 14 şi 25 de ani. Sînt şase ani de cînd echipa întreprinde turnee în diferite ţări ale lumii. În Olanda, R.F. Germană, Italia, Portugalia şi în ţările din regiunea Mării Caraibilor, un public numeros şi entuziast a aplaudat evoluţia acestor pasionate ale sportului cu balonul rotund. În America de Sud, la unele meciuri au asistat pînă la 50 000 de spectatori. Vedeta echipei este miss Doris Ashley care a înscris 569 de goluri în 340 de meciuri.

ORAŞUL TUNIS a început să trăiască febra pregătirilor în vederea Jocurilor Mediteraniene care vor avea loc aici între 8 şi 17 septembrie 1967. Se află în construcţie un stadion cu 45 000 de locuri, o sală de sport unde vor putea lua loc 6 500 spectatori şi o piscină olimpică cu 6 000 de locuri. Oraşul universitar din Tunis va fi amenajat pentru a putea caza între 2 000 şi 2 500 de sportivi. În programul Jocurilor Mediteraniene figurează 14 discipline sportive. Pentru prima oară în istoria acestor întreceri, sportul feminin va fi prezent la atletism şi natoţie.

FEDERAŢIA izraeliană de fotbal a hotărît ca persoanele care doresc să devină arbitri trebuie să treacă mai întîi o probă fizică, indiferent de vîrsta lor. Pe panourile instalate în jurul unei piste cu zgură, care are o lungime de 400 metri, se arată condiţiile examenului: candidaţii trebuie să treacă, în ordine, următoarele probe: 125 m pas de gimnastică, 50 m mars, 125 m pas de gimnastică, 10 m mers cu spatele, 40 m sprint, 50 m marş. Pista trebuie înconjurată de 15 ori, ceea ce înseamnă 6 km. Un rezultat între 32—34 minute este considerat drept foarte bun, între 34—36 minute — bun iar de la 36 la 38 minute — satisfăcător. Cine „trece" probele în peste 40 minute nu... trece examenul.

ÎN CIUDA celor 64 de ani ai săi, navigatorul solitar englez, Francis Chichester, a anunţat intenţia de a întreprinde înconjurul lumii singur, la bordul micului său iaht „Gipsy Moth IV". Chichester este cîştigătorul primei curse peste Atlantic, desfăşurată în anul 1960, clasîndu-se apoi pe locul doi (în urma francezului Eric Tabarly) în anul 1964. Startul va fi dat la Plymouth, la mijlocul lunii august. Prima ţintă a călătoriei sale de 28 500 mile, va fi Sydney (Australia) unde, după o odihnă de o lună, îşi va relua călătoria spre Plymouth. Pe itinerarul prevăzut de Chichester se află insulele Canare, ţărmurile Americii de Sud, insula Tristan da Cunha, Capul Bunei Speranţe, Australia.

UN NUMĂR de 15 fotbalişti profesionişti de origină africană, care joacă în diferite formaţii franceze, au alcătuit o echipă pentru a întreprinde un turneu în ţările Africii între 15 iunie şi 15 iulie. În rîndurile acestora se află Miredin (Augouleme), Moevi (Bordeaux), Surray (Limoges), Kuadjo (Metz), Diop (Annecy), Abossolo (Bordeaux), Wognin (Limoges). Ei vor juca cu selecţionate sau echipe locale din Dakar, Abidjan, Bamako, Conakry şi Kinshasa (fost Leopoldville).

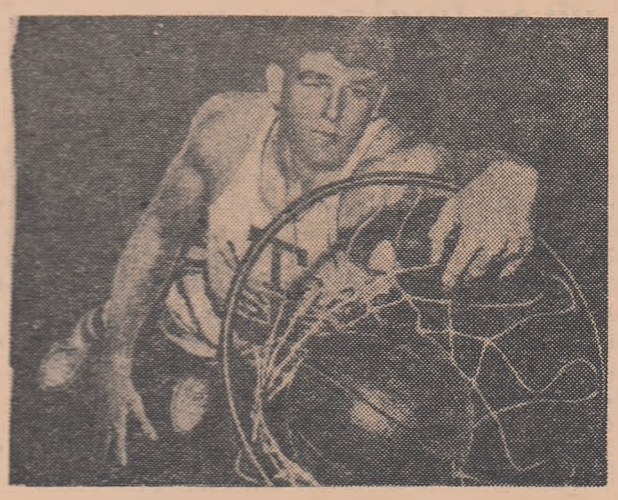

ACEST baschetbalist de 2 m înălţime şi 110 kg greutate pare să nu aibă probleme în marcarea coşurilor „fără panou". Nici nu-i de mirare, fiind vorba de Randy Matson — recordmanul mondial la aruncarea greutăţii — a cărui detentă şi viteză de reacţie sînt cu adevărat impresionante.

DUPĂ toate probabilităţile, campionul mondial neoficial la categoria grea, Cassius Clay, care de la convertirea sa la mahomedanism se numeşte Mohamed Ali, va trebui să boxeze împotriva campionului Europei, germanul Karl Mildenberger, poreclit şi „frumosul Karl", în vîrstă de 28 de ani. În clasamentul alcătuit de specialistul american Nat Fleischer, Mildenberger figurează pe locul al patrulea pe lista valorilor internaţionale. El nu a înscris încă în palmaresul său nici o victorie asupra unui boxer american de valoare mondială. Întîlnirea cu Zora Folley s-a terminat la egalitate, iar meciul cu Dave Bailey, la fel — ceea ce nu-l recomandă în mod deosebit pe „frumosul Karl". Cu toate acestea, Mildenberger are oarecari şanse, dat fiind faptul că reacţionează rapid, iar croşeurile sale de dreapta ar putea atinge... punctul nevralgic al lui Clay.

UN INTERESANT aparat pentru învăţat tenisul a fost inventat în Australia, fabricat în Elveţia şi pus la punct de către campionul francez Henri Cochet şi de profesorul Jaques Feuillet. Aparatul dă posibilitatea antrenării simultane a şase elevi. Aceştia stau de o parte a fileului iar de cealaltă parte se află o maşină automată de trimis mingile în cele mai diferite direcţii. Jucătorii terbuie să se... „întrebuinţeze" din plin pentru a putea lovi mingea.

Maşina alimentează cu mingi timp de o oră întreagă, fără timpi morţi, performanţă de care n-ar fi în stare nici un antrenor. Aşezat alături de elevi, profesorul nu face decît să comande printr-un circuit electric ritmul de sosire a mingilor.

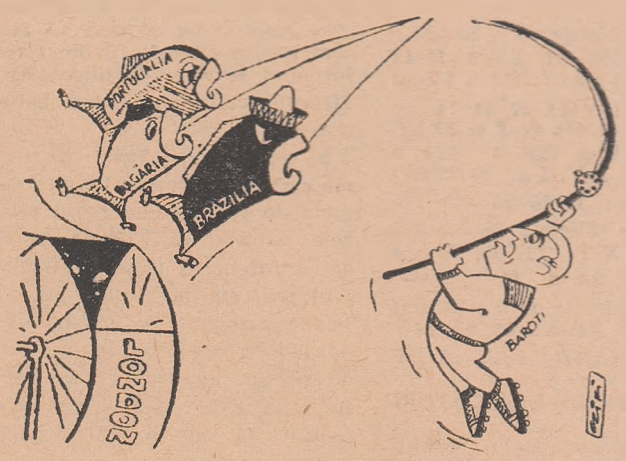

Cu mîna lui...

(desen de Sandor Czifferszky din „Revue hongroise")

BASCHETBALISTUL MIHAI ALBU SELECŢIONAT ÎN ECHIPA EUROPEI

PARIS 14 (Agerpres). — A fost alcătuită selecţionata masculină de baschet a Europei care va întîlni în octombrie la Ljubliana echipa italiană Simenthal Milano, cîştigătoarea „Cupei campionilor europeni". **Printre cei selecţionaţi se numără şi jucătorul român Mihai Albu de la Dinamo Bucureşti.** Din lot mai fac parte, printre alţii: Travin, Volnov, Lipso (U.R.S.S.), Rodriguez, Luyk, Sevillano (Spania), Zoupas (Grecia), Loridon, Michelet (Belgia), Savov (Bulgaria).

Citiţi în numărul nostru de mîine: Noi răspunsuri la ANCHETA INTERNAŢIONALĂ a ziarului **SPORTUL popular** înaintea turneului final al C.M. de fotbal

3 Redacţia şi administraţia: str. Vasile Conta nr 16 telefon 11 10 05, interurban 72 şi 286 Telex: sportrom buc. 180 Tiparul: I. P. „Informaţia", str. Brezoianu 23—25.
PREŢUL ABONAMENTULUI: 1 lună: 6,50 lei; 3 luni: 19,50 lei; 6 luni: 39 lei; 1 an: 78 lei.
40 365