PROLETARI DIN TOATE ȚĂRILE, UNIȚI-VĂ!

SPORTUL popular

ORGAN AL UNIUNII DE CULTURĂ FIZICĂ ȘI SPORT DIN REPUBLICA SOCIALISTĂ ROMÂNIA

Anul XXII — Nr. 5164 ★ Miercuri 28 decembrie 1966 ★ 4 pagini 25 bani

partachiada de iarnă — în plină desfășurare

Șahul și luptele cunosc un are succes la asociația sporti- Metalul Tîrgoviște. Consiliul sociației a întocmit un grafic întrecerilor și, zilnic, tineri în diferite secții de producție e uzinei își măsoară forțele în treceri. Cele mai bune rezul- te la șah le-au înregistrat V. icu, E. Bratu, Al. Chiru, I. rvescu și Gh. Slujitoru.

M. AVANU — coresp.

● Pe foile de concurs aflate sediul asociației sportive partac din Capitală am găsit zultatele întrecerilor celor a- oape 400 de tineri și tinere re au luat startul pînă la data 23 decembrie. Grupele spor- e ale acestei asociații mobili- ază zilnic concurenți pentru obele de șah și tenis de masă, re se desfășoară în sălile de sediul asociației (V. G.).

● În raionul Craiova, întrece- e din cadrul Spartachiadei de rnă sînt în plină desfășurare. o bună organizare se bucu- concursurile organizate de a- ciațiile Fulgerul Teasc, Avîn- Trepeziță, Recolta Cosoveni, nirea Țimburești și altele. La imele două asociații amintite, mai la proba de tir au fost egistrați pe foile de concurs ste tineri de tineri și tinere. ulți participanți întîlnești, de emenea, la șah și tenis de asă. Pînă în momentul de fa- au luat startul în cele trei orturi aproape 450 de concu- nți.

M. CORVIN — coresp.

● La întrecerile organizate de ubul Gloria din Capitală au st înregistrați pînă în prezent ste 1 500 de participanți. Re- rdul l-au bătut halterele, care adunit aproape 700 de con- renți. (Asociații fruntașe sînt R.A. 1, Amit, Stela și Sudorul). mează șahul, cu aproape 500 participanți. S-au evidențiat ociațiile sportive Biologia, R.C.R., Stela și I.R.A. Tenisul masă a avut cei mai mulți epți în asociațiile Tranzistorul, ectronica, Quadrat, Trapezul și dorul (G.V.).

ocheiștii de la Slezan Opava învingători!

Din această fază echipa selecționată a orașului București a chis scorul în meciul cu Slezan Opava. Foto: R. Teodor

lezan Opava, lideră a catego- i secunde a campionatului ce- slovac, a susținut aseară o în- nire amicală în Capitală în mpania reprezentativei Bucu- știului. Oaspeții au obținut o asteptată victorie, cu scorul 5—2 (1—1, 1—1, 3—0), conse- ță a unui joc mai ordonat și i bine chibzuit. Începutul me- lui a aparținut hocheiștilor cureșteni, care au deschis sco- în min. 4, prin Bașa, ratind, continuare, o serie întreagă de azii extrem de favorabile. E- area (min. 10 Petr) a fost re- tatul unei evidente greșeli a apărării noastre. În repriza se- cundă Calamar majorează scorul (min. 22). Se ratează iarăși ocazii bune și... Sobr egalează din nou (min. 34). În ultima parte a jocului hocheiștii cehoslovaci evoluează din ce în ce mai bine, în timp ce echipa noastră este pur și simplu de nerecunoscut. Tomicek (min. 45) și Nemec (min. 48 și 59) stabilesc scorul final. Ultimul gol a fost înscris în momentul în care Slezan avea doi jucători eliminați!

Revanșa întîlnirii va avea loc joi de la ora 18,30.

Campionatul de juniori al Capitalei

Progres față de edițiile precedente

Recent, pe patinoarul artificial 3 August" s-au consumat ulti- e jocuri din cadrul primului al campionatului de hochei gheață al Capitalei, rezervat ipelor de juniori. De la bun eput trebuie spus că această npetiție, extrem de importantă acțiunea de creștere și promo- a elementelor tinere, a fost l acesta mai bine organizată, ră de seară tinerii sportivi a- la dispoziție condiții op- e de întrecere. În această di- ție, vom sublinia faptul că ata a fost întotdeauna pre- ită la timp și că jocurile au t conduse de arbitri tineri, tre cei mai competenți.

Un alt element care ne determină să situăm desfășurarea actualei ediții a campionatului la un nivel superior celui de anul trecut, este și acela legat de inițiativa comisiei orășenești de specialitate de a organiza, în deschidere la fiecare meci, cîte o partidă între echipele de copii ale cluburilor respective. Inițiativa a și dat primele roade căci în cadrul fiecărei secții de juniori a început să se cristalizeze și o echipă de „rezerve", o formație în

CĂLIN ANTONESCU

(Continuare în pag. a 2-a)

Pledoarie pentru boxul tehnic

● *Atenție sporită mijloacelor de apărare* ● *Important este „unde lovești, cînd lovești și cum lovești"*

O discuție cu „decanul de vîrstă" al antrenorilor de box din țara noastră, PETRE ALEXANDRESCU, despre tehnica boxului, despre necesitatea însușirii acesteia, este foarte interesantă și utilă. Practica a verificat că mari- le performanțe realizate de boxeri se datoresc într-o bună măsură însușirii pînă la înaltă fineț a loviturilor clasice, în- tr-un cuvînt, a bagajului de ele- mente tehnice. Răspunsurile in- terlocutorului nostru constituie o pledoarie pentru promovarea boxu- lui tehnic care deschide drumul spre marile victorii.

— Așadar, considerați că tehnica este factorul deter- minant în progresul unui pu- gilist...

— *Într-adevăr! Însușirea ele- mentelor tehnice, făcută cu perse- verență, cu răbdare, trebuie să fie deviza oricărui antrenor care se respectă. Predarea tehnicii trebuie făcută chiar de la primele ore de antrenament. Nu e mai puțin adevărat că însușirea ei rapidă, progresul, depind și de dezvoltarea și pregătirea fizică a tinerilor. Avînd o pregătire fizică perfectă tinerii își pot însuși mult mai ușor tehnica sportului cu mănuși.*

— După cum se vede, dv. puneți un accent deosebit pe perioada inițială de pregătire, aceea care urmează imediat după selecție...

— *Este firesc. Această peri- oadă e cea mai pretențioasă, pen- tru că atunci se dă „forma" vi- itorului boxer. Exercițiile la care este supus îl obligă pe sportiv să cunoască întreg abecedarul boxului. Noțiunile elementare teo- retice și practice (de atac și a- părare), însușite în mod gradat, îl vor ajuta pe pugilist să-și îm- bogățească arsenalul tehnic, ceea ce-i va fi de un real folos mai tîrziu. Elementele tehnice și tac- tice trebuie învățate prin exerciții continue de școală, antrenament și competiții. Aceste exerciții sînt necesare deoarece fiecare boxer trebuie să fie pus în situația de a gîndi, aplica și coordona în practică toate noțiunile căpătate în lecțiile de antrenament.*

— Vorbind de cunoștin- țele tehnice ale unui boxer, trebuie subliniată, în mod deosebit, importanța majoră a mijloacelor de apărare, nu e așa?

— *Lecția de antrenament tre- buie, într-adevăr, să-l pregătească pe pugilist pentru apărare, punc- tul nevralgic al multor boxeri.*

Interviu realizat de
R. CĂLĂRĂȘANU

(Continuare în pag. a 2-a)

LUCRĂRILE SESIUNII MARII ADUNĂRI NAȚIONALE

Marți au fost reluate lucrările sesiunii Marii Adunări Naționale.

În lojile oficiale au luat loc conducătorii de partid și de stat.

La lucrările sesiunii iau parte numeroși invitați. Asistă, de asemenea, șefi de misiuni diplomatice, ziariști români și străini.

În continuarea discuției generale asupra proiectelor de legi pentru adoptarea planului și bugetului de stat pe anul 1967 au luat cuvîntul deputații: Constantin Mindreanu, prim-secretar al Comitetului regional Dobrogea al P.C.R., Livia Nicoară, profesoară la Liceul din comuna Deta — regiunea Banat, Neculai Agachi, director general al Combinatului siderurgic Hunedoara, Adalbert Crișan, secretar al Comitetului regional Cluj al P.C.R., Dumitru Bejan, prim-adjunct al ministrului comerțului exterior, Ilie Cișu, secretar al Comitetului regional Ploiești al P.C.R., acad. Costin Nenițescu, directorul Institutului de chimie organică al Academiei, Constantin Nistor, președintele Comitetului executiv al Sfatului popular regional Iași, Vasile Vilcu, președintele Uniunii Naționale a Cooperativelor Agricole de Producție, Nicolae Doggendorf, directorul S.M.T. Orțișoara, regiunea Banat, Pompiliu Macovei, președintele Comitetului de Stat pentru Cultură și Artă, Dumitru Gheorghiu, vicepreședinte al Consiliului Central al Uniunii Generale a Sindicatelor din România, și ministrul industriei alimentare, Bucur Șchiopu.

În cursul ședinței, ministrul căilor ferate, deputatul Florian Dănălache, și ministrul industriei chimice, deputatul Constantin Scarlat, au răspuns la întrebările puse de deputați în sesiune, în legătură cu unele probleme privind domeniile de activitate ale ministerelor respective.

De asemenea, luînd cuvîntul în cadrul discuției, ministrul industriei construcțiilor de mașini, Mihai Marinescu, și ministrul industriei construcțiilor, Dumitru Mosora, au răspuns la întrebări ale unor deputați.

După încheierea discuției generale, cele două proiecte de legi au fost discutate, fiecare în parte, pe articole și supuse apoi în întregime votului secret.

Marea Adunare Națională a aprobat legea pentru adoptarea planului de stat al economiei naționale pe anul 1967, precum și legea pentru adoptarea bugetului de stat al Republicii Socialiste România pe anul 1967.

Deputații și invitații au salutat cu aplauze rezultatele voturilor.

Lucrările sesiunii continuă.

(Agerpres)

Cîți patinatori clasificați avem?

Parcă nu-ți prea vine la îndemînă să dai răspuns la asemenea întrebare. Nu că ar fi complicat calculul. Dimpotrivă. Răspunsul, oricît de curios ar părea, corespunde unei cifre care nici n-a făcut încă pasul cel mare pentru a trece din coloana unităților în cea a zecilor...

Oare e posibil așa ceva? Cum de s-a ajuns la asemenea situație? Aceasta pare de-a dreptul de neînțeles, pentru cine urmărește bogata activitate pe care o duc secțiile noastre de patinaj artistic, acea muncă susținută ce se depune pentru pregătirea cadrelor de patinatori fruntași. De ce această muncă nu se tra- duce și în punctele necesare pen- tru obținerea categoriilor de cla- sificare?

Cauzele sînt multiple și dez- baterea lor depășește cadrul ar- ticolului de față. Una dintre ele merită însă a fi menționată de pe acum. Anume, acea tendință pe care o au majoritatea tineri- lor noștri patinatori, tendință care este uneori încurajată și de antrenorii lor, de a dedica mai mult timp exercițiilor libere, în dauna celor impuse. Se asigură prin aceasta un succes facil, un „start" rapid pe plan spectacu- lar. Dar... Așa cum fotbalul se joacă pe goluri, patinajul com- petițional se practică pe... punc- te. Și punctele cele mai multe le dau figurile obligatorii, „școala".

Aceasta o știu prea bine an- trenorii și elevii lor. Dar este greu să reziști tentației de a te ocupa de partea cea mai fru- moasă a patinajului artistic — sărituri, piruete, pași pe muzică — care dau acestei ramuri nota sa atractivă, de spectacol. Baza performanței rămîne însă în ne- cruțătoarele examene de tehnică și coordonare a mișcării din cele 41 figuri de școală, de la „eerc" la „paragrafe", acele grele în- cercări ale posibilităților sporti- vului, care cer migală și exerci- țiu îndelungat. Severitatea exa- minatorilor pare uneori exagera- tă pentru concurenți. Chiar dacă ar fi așa, ea nu este decît în folosul dezvoltării lor viitoare.

Evoluția recentă a patinatorilor noștri fruntași la concursuri peste hotare (Praga, Lodz, Karl Marx-stadt, Moscova) a confir- mat încă o dată valabilitatea ce- lor ce scriem aici. Mai toți au avut comportări frumoase la Hi- bere, dar au intrat în ultima zi de concurs cu un handicap atît de mare de puncte, după im- puse, încît n-au mai putut re- face terenul, rămînînd pe locuri modeste în clasament.

Avem de învățat încă. Să în- vățăm!

RADU VOIA

Biatloniștii din echipa noastră de tineret au dominat proba individuală în întîlnirea cu R. D. Germană

PREDEAL, 27 (prin telefon). Marți dimineața, în condiții de concurs excelente, a avut loc prima „manșă" a întîlnirii ami- cale de biatlon dintre formațiile de tineret ale României și R.D. Germane.

Confirmînd forma bună mani- festată încă sîmbătă, în cadrul „Cupei României", reprezentanții noștri au dominat cu autoritate proba de 15 km cu trei trageri (la km 5 culcat, la km 7.5 în pi- cioare și la km 12,5 culcat). Ei înregistrează progrese mari la tir, ceea ce le permite să-și pună în valoare și calitățile de fondiști.

Rezultatele tehnice: 1. Moise **Stoian** (R.) 1:12.48 (7' penalizare), 2. Ion **Țeposu** (R.) 1:13.03 (8'), 3. Gheorghe **Cercel** (R.) 1:13,55 (9'), 4. Ion **Mîrzea** (R.) 1:14.11 (4'), 5. Wolfgang **Gotsch** (R.D.G.) 1:14,54 (7'), 6. Manfred **Höhn** (R.D.G.) 1:15,06 (7'), 7. Dumitru **Soiu** (R.) 1:16.09 (8'), 8. Ion **Olteanu** (R.) 1:16.37 (4'), 9. Victor **Fontana** (R). 1:17,54 (7'), 10. Wilfried **Bock** (R.D.G.) 1:20,52 (12').

Paralel, a avut loc un concurs de verificare a reprezentanților noștri din echipa de seniori. În ordine, cele mai bune rezultate au fost obținute de **Vilmoș** 1:04,02 (1'), **Bărbășescu** 1:06.44 (5'), **Bădescu** 1:10,21 (6') și **Cimpoia** 1:15,20 (12')

Joi are loc ștafeta de 3x7,5 km cu tragere la baloane.

C. GRUIA-coresp. principal

Aspect din timpul tragerii în poligonul pistei Poliștoaca din Predeal

Foto: A. Neagu

ACTUALITĂȚI

NOU RECORD REPUBLICAN LA ATLETISM

În cadrul unui concurs de atletism, dotat cu Cupa „30 Decembrie" desfășurat în sala Institutului de Cultură Fizică, ELENA LEFTER a stabilit un nou record republican de junioare la aruncarea greutății. Ea a obținut rezultatul 13.94 m. Pe locul doi s-a clasat *Livia Oroș* cu 13.20 m.

CUPA „VÎRFUL CU DOR" LA SCHI

În cadrul Cupei „Vîrful cu Dor" s-au disputat probe de fond rezervate schiorilor fruntași. Au cîștigat *Maria Drăghici* (A.S.A. Brașov) la 3 km junioare, *N. Horga* (Caraimanul Bușteni) la 5 km juniori, *Marcela Leampa* (Dinamo Brașov) la 5 km seniioare și *Fl. Moldoveanu* (Bucegi Sinaia) la 5 km seniori. (M. BOTA — coresp.).

TURNEUL BASCHETBALIȘTILOR DE LA SLAVIA KOȘICE

În cadrul turneului pe care-l întreprind în țara noastră, baschetbaliștii de la *Slavia Košice* (Cehoslovacia) joacă la Oradea cu formațiile locale *Dinamo* (azi miercuri, 28) și *Pedagogic* (mîine, joi 29).

TENIS DE CÎMP

Clasamentul primilor jucători

Ca la fiecare sfîrşit de an şi acum federaţia noastră de tenis — prin comisia de competiţii şi clasificări — a întocmit clasamentele celor mai buni jucători şi jucătoare. Iată cum a fost stabilită această ierarhie pe anul 1966:

Bărbaţi: 1. Ion Ţiriac, 2. Ilie Năstase, 3. Petre Mărmureanu, 4. Günther Bosch, 5. Constantin Popovici, 6. Constantin Năstase, 7.—8. Codin Dumitrescu şi Gheorghe Boaghe, 9. Sever Dron, 10. Dumitru Viziru, 11. Vasile Serester, 12. Ion Santei, 13. Viorel Marcu, 14. Sever Mureşan, 15. Nicolae Mita.

Femei: 1.—2. Eleonora Dumitrescu şi Mariana Ciogolea, 3.—4. Iudit Dibar şi Ecaterina Horşa, 5. Agneta Cun, 6. Felicia Bucur, 7.—8. Letiţia Glju şi Vera Rado, 9. Sanda Ciogolea, 10.—11. Forica Butoi şi Aneta Verone, 12. Lucia Tănăsescu, 13. Rodica Stoian — Lazaride, 14. Daniela Stoian, 15. Aurelia Cirnaru.

AUTOMOBILISM

Instructaj pentru automobilişti

Pe aleile din parcul pavilionului Expoziţiei realizărilor economiei naţionale s-a desfăşurat ieri prima din cele trei lecţii de conducere în condiţiile specifice iernii (zăpadă, gheaţă), organizate de către Asociaţia automobiliştilor din România.

Numeroşi automobilişti din Capitală au ascultat cu interes expunerea vechiului automobilist Petre Cristea, după care — sub supravegherea unor instructori calificaţi — s-a trecut la conducerea practică într-un poligon special amenajat.

Astăzi şi mîine lecţiile continuă cu începere de la ora 15.30. Înscrierile se fac în mod gratuit la poligonul de la Expoziţie.

HANDBAL

Întreceri în plină desfăşurare

În întreaga ţară continuă, în mijlocul unui mare interes, întrecerile de handbal din cadrul **„Cupei Sportul popular"** şi **„Cupei F.R.H."** Şi cu cît competiţiile avansează spre etapele finale, jocurile sînt tot mai disputate, de un nivel tehnic superior. Iată noi amănunte de la aceste întreceri:

GALAŢI. 6 echipe masculine şi tot atîtea feminine îşi dispută întîietatea în cadrul **„Cupei Sportul popular"**. Ultimele rezultate: FETE: Ştiinţa II — Liceul nr. 2 14—3 (6—2); Liceul nr. 3 — Liceul nr. 7 10—4 (7—3); Liceul nr. 5 — Liceul economic 12—1 (5—1); BĂIEŢI: Liceul nr. 5 — Liceul nr. 2 23—17 (11—8); Liceul nr. 3 — Liceul nr. 7 24—15 (14—6).

T. Siriopol — coresp.

IAŞI. Întrecerile handbaliştilor continuă cu multă ardoare, cele mai multe dintre ele încheindu-se cu scoruri echilibrate. Singura excepţie — meciul de seniori dintre **Moldova** şi **Medicina** încheiat cu un scor puţin obişnuit: 62—16 în favoarea primei echipe. Alte rezultate:

„CUPA SPORTUL POPULAR": Liceul nr. 9 — Şcoala profesională de chimie 28—31 (9—14); Şcoala profesională R.M.R. — Liceul nr. 6 17—22 (6—11); C.S.M.S. — Şcoala profesională de meserii 20—15 (12—6).

„CUPA F.R.H.": Agronomia I — Politehnica 25—20 (11—10); Agronomia II — Universitatea 25—24 (11—7); I.R.A.V. — Voinţa 45—29 (21—9).

D. Diaconescu şi L. Antohi
corespondenţi

TIMIŞOARA. Mult mai echilibrate decît în ediţiile precedente, întrecerile de handbal din cadrul **„Cupei F.R.H."** sînt urmărite de numeroşi iubitori ai sportului din localitate.

Echipele feminine au încheiat turul competiţiei cu următoarele rezultate: Universitatea I — Constructorul 13—10 (7—5), Liceul nr. 4 I — Universitatea II 11—8 (6—4); Constructorul — Liceul nr. 4 I 13—7 (5—3); Şcoala sportivă — Liceul nr. 4 II 8—6 (5—5); Şcoala sportivă — Plastica 7—5 (6—2); Şcoala sportivă — Industria linii 10—9 (6—5). În urma acestor rezultate, prima echipă a Universităţii este liderul seriei I, iar formaţia Şcolii sportive conduce în clasamentul seriei a II-a.

Iată şi rezultatul ultimelor întreceri din competiţia masculină: Politehnica I — Politehnica II 12—10 (7—6); Tehnometal — Ştiinţa Lovrin 16—12 (7—6); Tutunul — Stăruinţa 36—16 (13—7); Universitatea — Electrometal 26—11 (11—6). În cele două clasamente conduc în prezent echipele Politehnica I (seria I) şi Tutunul (seria a II-a).

P. Arcan-coresp. principal

SIBIU. S-au încheiat întrecerile din turul „Cupei F.R.H." Iată ultimele rezultate: SENIOARE: Şc. sportivă I — Steaua roşie Sibiu 17—6 (7—3); C.S.M. — Viitorul Drăgăşani 19—4 (12—2); C.S.M. — Şc. sportivă I 12—8 (6—4); Sparta Mediaş — Viitorul Drăgăşani 20—10 (8—8); SENIORI: Voinţa — Textila Cisnădie 23—18 (10—6); Metalul Copşa Mică — Mătasea roşie Cisnădie 27—3 (15—3).

Gh. Topirceanu — coresp.

BUCUREŞTI. Cel mai important meci feminin din cadrul **„Cupei F.R.H."** a opus formaţiile Progresul şi Şcoala sportivă nr. 2. La capătul unei dispute pasionante, în care elevele s-au ridicat adesea la nivelul adversarelor mult mai experimentate, Progresul a obţinut o victorie dificilă cu scorul de 14—13. Alte rezultate: Rapid — Voinţa (f) 22—3; Dinamo — Politehnica (m) 26—9; Steaua — Unirea Fabrica de ace 24—14; Universitatea — I.C.F. 22—21; Rapid — Voinţa 27—25.

şah

ÎNTRECERILE JUNIORILOR

În sala Constructorul au continuat întrecerile din cadrul celor de turnee de selecţie rezervate juniorilor şi junioarelor.

Partide disputate cu multă dîrzenie, unele din ele dovedind un nivel tehnic, stau mărturie a utilităţii unor asemenea confruntări între reprezentanţii tinerei generaţii şahiste.

Lupta este deosebit de strînsă în turneul masculin, unde mai mulţi concurenţi se arată de forţe apropiate. După disputarea primelor cinci runde cîte 4 puncte au acumulat V. Stănescu (Bucureşti) şi Al. Solomon (Reghin), iar cîte 3 puncte au Fr. Lengyel (Satu Mare) şi Monel Tratatovici (Galaţi).

La fete, un start foarte bun a avut constănţeanca Georgiana Alexandrescu. Ea a cîştigat primele 5 partide susţinute. Cîte 3 puncte au Florica Niculescu (reg. Bucureşti) şi Ana-Maria Burafa (Bucureşti).

T. NICOARĂ-coresp.

NATAŢIE

Noi recorduri republicane stabilite la Reşiţa

Inotătorii de la Şcoala sportivă nr. 2 Bucureşti au concurat în Cehoslovacia

Întrecerile înotătorilor de la Şcoala sportivă şi Olimpia din Reşiţa, dotate cu „Cupa 30 Decembrie" s-au soldat cu trei recorduri republicane: ştafeta de 4x200 m liber alcătuită din *Daniela Coroiu, Ruth Höcher, Dorina Mezinca* şi *Stela Tarta* a realizat timpul de 10:41,9, iar *Daniela Coroiu* — în primul schimb al acestei ştafete, ca şi în cursa de 400 m liber a fost cronometrată în 2:31,5 şi, respectiv, 5:24,1. De subliniat că primul record este de senioare, junioare şi copii A. Alte rezultate:

H. Schier 57,6 la 100 m liber (m); A. Băin 1:05.4 la 100 m delfin (m); D. Curuţă 1:17,9 la 100 m bras (m); I. Mărgean 1:10,0 la 100 m spate (m); M. Hohoiu 1:11,7 la 100 m spate (m) şi 2:38,2 la 200 m spate (m); E. Almer 1:12,7 la 100 m delfin (m); D. Wetternak 38,3 la 50 m spate (m); V. Ceia 38,3, V. Ivan 38,6 la 50 m liber (m); Anca Andrei 1:12,3 la 100 m spate şi 2:10,8 la 200 m spate; Monica Horvath 1:23,5 la 100 m bras; Mariana Stanciu 1:11,5 la 100 m liber, Ruth Höcher 2:52,3 la 200 m spate; Iolanda Popovici 1:29,6 la 100 m bras, Monica Strempel 41,0 la 50 m liber. *(A. Rudeanu*-coresp.).

● Inotătorii de la Şcoala sportivă nr. 2 din Bucureşti au luat recent startul în 4 concursuri internaţionale desfăşurate în Cehoslovacia. Iată cîteva din rezultatele înregistrate:

PRAGA (bazin de 50 m): Eda Schuller 2:38,8 la 200 m liber; M. Movanu 1:13,4 la 100 m spate; Viorica Faibiş 1:31,6 la 100 m bras; *E. Manolescu 1:27,2 la 100 m bras — rec. republican copii B*; M. Movanu 2:42,0 la 200 m spate; Vl. Belea 1:06,3 la 100 m de[illegible]

PLSEN (bazin de 25 m): E. Sch[illegible] 1:11,5 la 100 m liber; Belea 1:03,[illegible] 100 m liber; Carmen Nicovici 1:27,[illegible] 100 m spate; E. Manolescu 1:23,[illegible] 100 m spate; Cr. Ene 1:23,8 la [illegible] m bras; Belea 1:07,8 la 100 m de[illegible]

PRAGA (bazin de 25 m): Şc. [illegible] Praga—Şc. sp. 2 Bucureşti 45—89. [illegible]conescu 1:20,7 la 100 m bras; Vi[illegible] Faibiş 1:28,8, la 100 m bras; M. [illegible]vanu 1:12,9 la 100 m spate; Ca[illegible] Cehanzuc 1:26,2 la 100 m spate; [illegible] 1:06,7 la 100 m delfin şi 2:33,0 la [illegible] m mixt; Dovgan 1:10,0 la 100 [illegible]fin; Eda Schuller 1:10,0 la 100 m [illegible] C. Cehanzuc 3:02,5 la 200 m mixt.

JIHLAVA (bazin de 25 m): Sp[illegible] Jihlava—Şc. sp. 2 81—103. [illegible] 1:01,7 la 100 m liber şi 1:06,6 la [illegible] m delfin; Movanu 1:12,0 la 100 [illegible] E. Manolescu 37,9 la 50 m spa[illegible] 33,1 la 50 m liber; Cr. Ene 1:24,[illegible] 100 m bras.

BOX

Pledoarie pentru boxul tehnic

(Urmare din pag. 1)

Este vorba de mijloacele de apărare, pe care un boxer, care tinde să obţină performanţe, trebuie să le stăpînească la perfecţie. Pentru aceasta este necesar să se acorde o mare atenţie dezvoltării forţei musculare a braţelor. Atacul adversarului poate fi stopat prin blocaj cu ripostă, paradă cu ripostă, eschive cu ripostă, deplasare cu ripostă etc. Cu alte cuvinte, de la primele lecţii de antrenament boxerul trebuie să ştie ce anume trebuie să facă cu braţele (mai ales cu cel pe care-l va folosi în atac), în oprire sau în contraatac. În această privinţă antrenamentul capătă o nuanţă metodică şi va avea la bază un studiu amănunţit asupra capacităţii organismului, în special asupra sistemului nervos.

— Propunem să... atacăm mai „la obiect" problema atacului şi apărării în box.

— *Dintre aceste două componente — atac şi apărare — consider că prima este mai uşor de însuşit şi perfecţionat, pe cînd apărarea necesită o muncă susţinută, progresivă şi îndelungată, care deseori devine greoaie. Aci este punctul nevralgic. Apărarea cu ripostă este cel mai bun şi cel mai eficace mijloc de surprindere şi dezorientare a adversarului. Aceasta se execută acoperind punctul în direcţia căruia se îndreaptă atacul adrers cu palma, cu dosul ei, cu umărul, cu cotul, iar cu celălalt braţ se execută contraatacul, în cel mai apropiat punct. De exemplu: boxerul „A" loveşte direct cu stînga la bărbie, „B" blochează cu palma dreaptă, acoperind bărbia şi, în acelaşi timp, ripostează cu braţul stîng (sving sau upercut) la ficat, carotidă sau la plex; alt exemplu, boxerul „A" execută o lovitură de stînga, sving, la bărbie, „B" blochează cu dosul mîinii drepte şi cu acelaşi braţ ripostează în linie dreaptă, la bărbie.*

Există multe asemenea exemple de exerciţii de atac cu ripostă. Exerciţiile se succed, ajungînd la automatizarea atacului cu apărarea, ceea ce va familiariza pe boxer cu diferiţi adversari. Consolidîndu-şi aceste deprinderi boxerii nu vor mai fugi unul de altul, aşa cum se mai întîmplă încă uneori. Totodată, sportivul se va gîndi cum să acţioneze la momentul oportun, îşi va dezvolta atenţia, spiritul de observaţie, reflexele.

În legătură cu aceste noţiuni, „atac şi apărare", socotim interesante opiniile a doi foşti campioni mondiali, Georges Carpentier şi Jak Johnson. Primul era de părere că este necesar „să ataci cu maximum de viteză şi să consumi minimum de energie". Cu alte cuvinte, economie de forţă, atac „invizibil", fulgerător. Jak Johnson spunea, relativ la apărare: „atacul este cea mai bună apărare, sau apărarea este cheia atacului"

— Apărarea cu ripostă, acţiunea braţelor în timpul luptei pot da naştere, desigur, la obstrucţii, la acţiuni lipsite de tehnicitate, la încălcarea regulamentului...

— *Este adevărat, însă acest lucru se întîmplă numai atunci cînd boxerul nu şi-a însuşit pe deplin mijloacele de luptă. Experienţa, calmul, raţiunea în ring sînt calităţi care se însuşesc treptat iar atunci cînd tehnica boxerului va ajunge la perfecţie (sau aproape), va genera dispute „curate", spectaculoase. Dacă nu se depune muncă şi stăruinţă în învăţarea şi aplicarea tehnicii boxerii se vor prezenta în faţa spectatorilor cu aceleaşi deprinderi greşite — atac cu mănuşa deschisă, cu antebraţul, lovituri „rătăcite", dezordonate, fără adresă, acoperirea figurii cu mîinile, atacul cu capul etc. Fostul campion mondial la categoria mijlocie, Billy Papke, spunea că greşit se crede că* „totul se rezumă la greutatea lovitarii. Important este unde loveşti, cînd loveşti şi cum loveşti". *Şi ce mare dreptate avea Papke!*

★

Iată cîteva argumente în favoarea însuşirii procedeelor tehnice. Boxerii tineri, care vin în sălile de antrenament în dorinţa de a obţine performanţe de răsunet, trebuie să ştie că în marile competiţii internaţionale (Jocurile Olimpice, campioanele europene etc.) tehnica, îmbinată cu o bună pregătire fizică, joacă un rol primordial.

Acordaţi-i, deci, toată atenţia, tovarăşi antrenori!

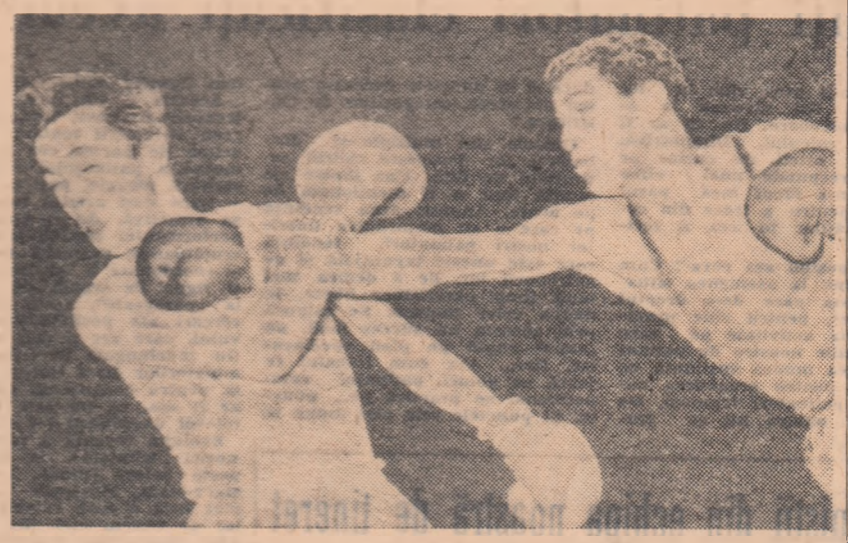

O clasică directă de dreapta expediată de Constantin Ciucă, în partida cu reprezentantul regiunii Oltenia — Carol Pop
Foto: A. Neagu

HOCHEI

Progres faţă de ediţiile precedente

(Urmare din pag. 1)

care joacă viitorii juniori şi în care — prin participarea la meciuri — se poate face o temeinică verificare a aptitudinilor lor. Putem spune chiar că nu puţine au fost partidele dintre echipele de copii în care evoluţia celor mai mici hocheişti a adus antrenorilor lor şi spectatorilor prezenţi în tribune frumoase satisfacţii. Tocmai de aceea se cere ca pe viitor cluburile bucureştene care au secţii de juniori la hochei pe gheaţă să acorde şi mai multă atenţie copiilor, să le asigure echipamentul necesar (nu întotdeauna de bună calitate şi, mai ales, ajustat la ...talia acestor hocheişti!) şi o pondere mai mare în distribuirea orelor de antrenament pe gheaţă.

În ceea ce priveşte întrecerea formaţiilor de juniori, aşa cum era de aşteptat, echipa clubului STEAUA — care culege acum roadele meritate ale unei preocupări de ani şi ani — s-a detaşat net, fiind în fruntea clasamentului, fără să fi pierdut vreun joc. Antrenorul *Ion Ganga* — ale cărui merite în creşterea tinerilor hocheişti sînt de necontestat— a folosit, alături de o serie de juniori consacraţi (Gheorghiu, Constantinescu, Jere, Petraş), cîţiva tineri din rîndurile cărora s-au detaşat Vlad, Doboş, Paraschiv. Şi în echipa de copii a clubului Steaua am remarcat o serie de talente (Ioniţă, Herghelegiu), ceea ce ne îndreptăţeşte să credem că această formaţie ar fi putut ocupa un loc fruntaş şi fără ajutorul hotărîtor al juniorilor „rodaţi" în prima formaţie, cea de seniori.

Un progres simţitor faţă de anul trecut a făcut echipa OLIMPIA (antrenor *Florea Ghero*), care în acest campionat — printr-o substanţială îmbunătăţire a pregătirii tehnice — a realizat, în general, o comportare mai mult decît [illegible]ţumitoare. La fel s-au petrecut lucr[illegible] şi cu cele două echipe ale clubului [illegible] NAMO (antrenor *Gabriel Cosman*) [illegible] îndurile cărora am notat pe Gh. [illegible]ţan — o autentică „speranţă" — [illegible] foarte tînărul Tudor Marcel, cu [illegible] calităţi pentru hochei

Într-un oarecare regres s-au pr[illegible]tat însă Şcoala sportivă nr. 2 şi [illegible]structorul. Ultima echipă are o just[illegible]re pentru rezultatele slabe cu care [illegible]cheiat această primă parte a camp[illegible]tului, deoarece a pierdut pe cei [illegible] jucători, unii trecînd la alte cl[illegible] iar majoritatea depăşind vîrsta ju[illegible]tului. În ceea ce priveşte echipa [illegible] sportive nr. 2 credem că pentru [illegible] realiza o îmbunătăţire a comportării [illegible] este necesar să se impună lotul[illegible] jucători mai multă disciplină, mai [illegible] conştiinciozitate. De altfel, o carac[illegible]tică generală a întrecerii o constitu[illegible] din păcate — şi abundenţa elimin[illegible] de pe teren, nu numai pentru că t[illegible] hocheişti cunosc mai puţin bine [illegible]lamentul, ci şi datorită slabei lor [illegible] pline pe gheaţă. Este un aspect a[illegible] căruia trebuie să reflecteze toţi a[illegible]norii.

Şi acum iată clasamentul şi rez[illegible]tele înregistrate în întrecerea reze[illegible] echipelor de juniori: 1. STEAU[illegible] PUNCTE *(cu Olimpia 8—0, cu Di[illegible] 10—4, cu Şc. sp. nr. 2 6—1, cu [illegible]structorul 10—1)*; 2. OLIMPIA 6 P[illegible] *Dinamo 6—4, cu Şc. sp. nr. 2 [illegible] cu Constructorul 3—1)*; 3. DIN[illegible] 4 P. *(cu Şc. sp. nr. 2 7—6, cu [illegible]structorul 7—3)*; 4. ŞC. SPOR[illegible] Nr. 2 2 P. *(cu Constructorul 14-[illegible]* 5. CONSTRUCTORUL 0 P.

Întrecerile campionatului Capitale[illegible] continua cu meciurile turului al I[illegible]

Olimpia Oradea — liderul seriei Nord, în categoria C

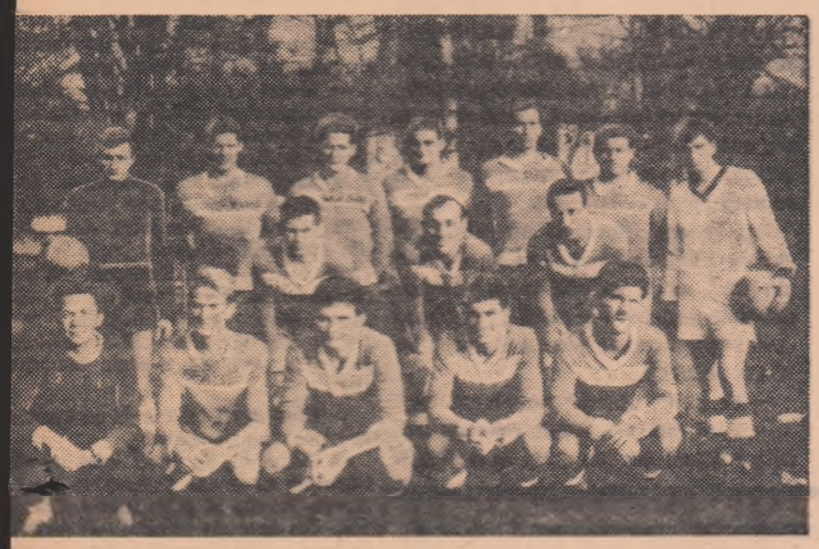

Olimpia Oradea — liderul seriei Nord, categoria C

Muncitorii de la fabrica de încălțăminte „Solidaritatea" din Oradea se mindresc cu echipa lor de fotbal, Olimpia. Motivul ? În actualul campionat al categoriei C, seria Nord, această formație a realizat un frumos succes : după prima parte a întrecerii, Olimpia se află pe primul loc, totalizînd 20 de puncte. Iată bilanțul meciurilor disputate : 9 cîștigate, 2 egale și 2 pierdute. În această toamnă, echipa orădeană a înregistrat un progres evident, sub raportul creșterii valorii fotbalului practicat. Pregătirea conștiincioasă la antrenamente, viața sportivă, ambiția, dar și respectul față de adversar — toate acestea au constituit factorii care au determinat buna evoluție a echipei. Caracteristic pentru fotbalul practicat de orădeni este faptul că se pune accent pe acțiunile ofensive, fără a se neglija, bineînțeles, jocul în apărare.

Munca sîrguincioasă a tînărului antrenor I. Kecskai a fost sprijinită permanent de inimoșii membri ai biroului secției de fotbal și, după cum s-a văzut, această colaborare a dat rezultate. Olimpia Oradea este decisă să se comporte la același nivel și în retur pentru a reveni printre formațiile de categoria B.

Iată lotul care a fost folosit în cele 13 meciuri : **Porjlei și Jireș** — portari, **Balaș, Bokor, Szakacs II, Kelemen, Bodor, Foldvari, Koszegi** — fundași, **Dull, Szakacs I, Tanczos** — mijlocași, **David, Pugna, Madveș, Petrică, Kun, Molnar** — înaintași.

ILIE GHIȘA, coresp. principal

O condiție a succesului

Există, la ora actuală, o unanimitate de păreri în ceea ce privește faptul că aproape toate echipele noastre susțin anual un număr mic de jocuri. De aici, un întreg cortegiu de neajunsuri, tehnica de joc în neconcordanță cu concepția modernă (rezolvarea promptă, de către fiecare jucător a atacului și a apărării), greutatea în a mări viteza jocului, în a impune adversarului o cadență susținută, în a finaliza din construcție și nu întîmplător. Pentru remedierea acestor aspecte, ca și a altora, este nevoie mai înainte de toate de asigurarea unui bogat calendar intern și internațional. Federația de fotbal a asigurat unor echipe posibilitatea participării în diverse competiții: Cupa balcanică, Cupa cupelor, Cupa orașelor tîrguri, Cupa campionilor etc. La acestea se adaugă întîlnirile internaționale ale reprezentativelor : U.E.F.A. (pentru juniori), tineret, olimpici, seniori (Cupa Europei internațiuni, preliminariile mondiale, jocurile amicale).

Apoi, pentru ca într-adevăr o echipă să poată fi mai mult timp în formă este nevoie ca pregătirea ei să fie cît mai multilaterală, dar mai ales ea să răspundă particularităților competiției. Astăzi, pe plan mondial, ciclul s-a schimbat. Jucătorii sînt „prinși" de jocurile echipelor (club, națională) duminica — miercurea — duminica. Ceea ce înseamnă că rolul individului este cu atît mai mare cu cît el se încadrează în colectiv. **De aceea este nevoie să se mărească preocuparea pentru instruirea juniorilor.** Căci este evident faptul că în cursul săptămînii — la seniori — este mai puțin timp de individualizare, cel mai mult rămînînd pentru joc și refacere pentru alt joc ! Și să nu uităm nici un moment că jocul cu miză — urmat sau precedat de deplasări foarte lungi uneori — cere o artă atît din partea „regizorilor" cît și din partea „actorilor".

În lumina acestor adevăruri, ne revine sarcina de a gîndi serios asupra **mijloacelor pe care le folosim, atît în perioada pregătitoare, cît mai ales în cea competițională.** În fotbal, nimeni nu-ți apreciază „calitatea" antrenamentului, ci rezultatul lui. **În fotbal, totul se referă la concepția în care joacă echipa și mai ales cum obține rezultate.** E ca, de altfel, și în teatru. Pe spectator nu-l interesează cum învață actorul rolul, ci cum îl prezintă... Proiectînd din caracteristicile perioadelor numai nota dominantă a ei, antrenamentelor noastre nu trebuie să le mai lipsească jocul. **Să nu ne antrenăm fără să jucăm.** Fiindcă nimeni nu te face mic sau mare decît adversarul. Or, dacă la noi unele echipe „nu știu să joace", probabil că în instruirea lor există o lacună și ea — normal — este dictată de amprenta antrenorului. Marile echipe poartă pecetea „dirijorului". Dar pentru a nu vorbi la modul general, subliniez că acest antrenament va trebui să cuprindă, chiar din perioada pregătitoare, următoarele :

— formarea artei de a devia balonul, deci de a se plasa (simțul de anticipare) ;

— căutarea colaborării partenerilor ;

— execuții cu luciditate pentru : rapiditate în transmiterea balonului, în a fenta, a dubla, a folosi „un-doi"-ul etc. ;

— șuturi spontane (promptitudine-precizie-plăcere) ;

— viziunea jocului și pentru utilitatea colectivului — pase și centrări înapoi precise, contraatac colectiv, temporizare pentru a „urca" sau a se retrage etc. :

— educarea inteligenței — arma principală a jucătorului în vederea formării spiritului de cooperare ;

— pregătirea fizică — munca pentru aparatul respirator, pentru mușchi (atenție la dimensiuni), pentru articulații etc.

Cu alte cuvinte, să desfacem jocul în componentele sale, dar și să le reunim într-un tot a cărui perfecțiune să fie continuă.

Lucrînd astfel, vom putea forma o echipă care să dea „spectacole eficiente". De acolo ne va veni și succesul, căci el, jocul nostru, va putea fi apreciat tocmai datorită răbdării, credinței, curajului și... muncii competente.

CONSTANTIN TEAȘCA
antrenor

ERATĂ

În articolul intitulat **„Curente și tendințe în fotbalul nostru"**, apărut în nr. 5163 din 27 decembrie 1966, în coloana a doua, alineatul al doilea, se va citi corect : „Pe aceeași linie, „frumoasa jucărie" — sistemul cu patru fundași — a început să fie „demontată", antrenorii noștri căutîndu-i acel resort miraculos care duce la obținerea succesului".

Din campionatele regionale

BANAT

De curînd, s-a încheiat prima parte a competiției fotbalistice a celor 28 de echipe din regiunea Banat. Actuala ediție a campionatului regional se dispută în două serii a cîte 14 formații.

Iată clasamentele celor două serii :

SERIA NORD

1. U.M.T.	13	12	0	1	34—4	24
2. Teba Arad	13	10	0	3	25—13	20
3. Electromotor	13	6	4	3	20—17	16
4. Șoimii Timișoara	13	6	3	4	19—14	15
5. Lipova	13	6	3	4	21—20	15
6. I. C. Arad	13	6	1	6	23—19	13
7. Furnirul Deta	13	6	1	6	23—20	13
8. Pecica	13	4	4	5	18—15	12
9. Voința Lugoj	13	5	1	7	17—31	11
10. Ciacova	13	4	2	7	13—21	10
11. Tractorul Sînnicolaul Mare	13	3	3	7	18—20	9
12. Ceramica Jimbolia	13	3	3	7	12—18	9
13. Victoria Caransebeș	13	3	2	8	17—30	8
14. Margina	13	3	1	9	19—37	7

SERIA SUD

1. Progresul Timișoara	13	9	2	2	27—14	20
2. Dinamo Timișoara	13	7	3	3	24—11	17
3. Minerul Oravița	13	6	2	5	28—14	14
4. Metalul Bocșa	13	5	4	4	23—16	14
5. Minerul Bocșa	13	6	2	5	22—17	14
6. Moldova Nouă	13	6	1	6	26—21	13
7. Recolta Jimbolia	13	4	5	4	20—21	13
8. Oțelul roșu	13	4	4	5	18—17	12
9. Bozovici	13	6	0	7	26—27	12
10. Topleț	13	5	1	7	23—28	11
11. Zăvoi	13	4	3	6	13—27	11
12. Nădrag	13	5	1	7	17—32	11
13. Victoria Deta	13	4	3	6	14—31	11
14. Muncitorul Reșița	13	3	3	7	17—22	9

P. ARCAN-coresp. principal

PRONO 21 X 21 2 X — X 21 X 2 1 2 X SPORT

PREMIILE CONCURSULUI SPECIAL PRONOEXPRES din 21 decembrie 1966

PREMII OBIȘNUITE

Categoria I : 5 variante a 75.811 lei, categoria a II-a : 26 variante a 7.633 lei, categoria a III-a : 134 variante a 1.595 lei, categoria a IV-a : 1.157 variante a 237 lei, categoria a V-a : 3.052 variante a 90 lei, categoria a VI-a : 18.003 variante a 21 lei.

Premiile de categoria I în valoare de 75.811 lei fiecare au revenit participanților : Apostol Petru din Iași, Karacsany Iozsef din Sf. Gheorghe, Dobrea S. Sotir din Tifești, reg. Galați, Teodoru Neculai din Odobești și Rădulescu Gheorghe din București.

PREMII SUPLIMENTARE

Categoria a II-a : 10 variante (2 „Fiat 1800", 3 „Renault 10 Major", 5 „Trabant 601"), 1 variantă a 15.000 lei, categoria a III-a : 35 variante în obiecte, categoria a IV-a : 97 variante a 500 lei, categoria a V-a : 93 variante a 200 lei, categoria a VI-a : 460 variante a 100 lei, categoria a VII-a : 1485 variante a 50 lei, categoria a VIII-a : 2541 variante a 25 lei.

TREI ZILE PÎNĂ LA TRAGEREA REVELIONULUI LOTO

Vineri 30 decembrie este ultima zi în care vă mai puteți cumpăra bilete pentru „Tragerea Revelionului Loto", ultima și cea mai mare tragere din acest an. Ea atribuie 20 autoturisme dintre care patru premii constînd fiecare din cîte un autoturism „Fiat 1800" plus diferența în bani pînă la cîte 100.000 lei. Se mai atribuie autoturisme „Moskvici 408", „Wartburg 312/1", „Fiat 600" și „Trabant 601" precum și premii fixe în bani a cîte 30.000 lei, 10.000 lei etc.

Procurați-vă bilete din vreme.

● Tragerea Pronoexpres de azi va avea loc la București în sala din str. Doamnei nr. 2, la ora 18,30.

Rubrică redactată de Administrația de stat Loto-Pronosport.

GIMNASTICĂ

După finala campionatului republican al juniorilor mari

Confirmări neconcludente, speranțe puține...

De curînd, cei mai buni juniori mari la gimnastică și-au disputat întîietatea în cadrul finalei campionatului republican, la Timișoara. Pînă nu de mult, în gimnastică junioratul însemna numai vîrsta speranțelor, vîrsta celor care numai după un anumit timp puteau să devină performeri. Astăzi, însă — mărturie ne stau recentele campionate mondiale de la Dortmund — și în gimnastică, ca și în alte ramuri sportive, se pot obține rezultate excepționale la 17—18 ani — la fete și la 20—21 de ani — la băieți. Cele mai bune exemple în această privință le constituie sportivii sovietici Natalia Kucinskaia cu 3 medalii de aur cucerite la 17 ani și Mihail Voronin, campion mondial absolut la 21 de ani. Deci, vîrsta performanțelor înalte în gimnastică are tendințe de coborîre, ceea ce înseamnă că junioratul este astăzi nu numai vîrsta speranțelor, ci și cea a confirmării. Cei care susțin această idee, și-și organizează lucrul în consecință, au la bază o serie întreagă de argumente fiziologice și psihologice. Amintim numai faptul că la o vîrstă fragedă deprinderile se însușesc mai repede, copiii și juniorii sînt mai curajoși și mai receptivi. Desigur, aceasta nu trebuie să ducă la concluzia că nu se pot obține rezultate bune și mai tîrziu, mai ales la băieți, și că toți juniorii sînt de acum obligați să devină performeri. Am făcut această introducere pentru a arăta de la început că — privind prin prisma gimnasticii „moderne" — nu ne putem declara mulțumiți decît în parte de calitatea întrecerilor de la Timișoara, evoluția participanților fiind cu mult sub nivelul cerințelor.

BĂIEȚII, MAI BUNI

Cu cîțiva ani în urmă, după orice concurs, băieții erau mereu criticați, iar fetele lăudate. Acum, situația s-a inversat. În ultimul timp, așa cum s-a întîmplat și la Timișoara, gimnaștii se prezintă mai bine. Selecția s-a îmbunătățit, nivelul de pregătire a crescut. Se acordă o atenție mai mare însușirii corecte a tehnicii mișcărilor de bază, ținutei, compoziției exercițiilor. Am putut urmări o serie de gimnaști talentați, ca *Adrian Stoica, Nicolae Oprescu, Aurel Bunescu. Nicolae Achim, Gh. Blaj, Mircea Gheorghiu* (București), *Aurel Munteanu* (Lugoj), *Radu Branea, Vladimir Mărgineanu* (Cluj), *Paul Vesi* (Tg. Mureș), *Constantin Barbălată* (Iași) etc. Îmbucurător este și faptul că la maeștri s-au prezentat cinci concurenți, toți bine pregătiți, în frunte cu Gh. Mutu și Gh. Păunescu, ai harnicului antrenor craiovean, Marcel Mărășescu.

Ofelia Alexa (C.S.M. Cluj) în stînd pe umăr la bîrnă
Foto : Carol Mato — Timișoara

Acest bilanț pozitiv nu înseamnă însă că în gimnastica masculină totul este în perfectă ordine. Numărul gimnaștilor cu adevărat talentați — atrași în competiții — nu este încă suficient, iar drumul de la categoria I juniori pînă la măiestrie este foarte lung. Tinerii noștri gimnaști trebuie să muncească înzecit ca să atingă o valoare ridicată. Ei trebuie să-și dezvolte mai mult forța (încă deficitară), paralel cu celelalte calități fizice, să-și însușească multe elemente grele, dinamice, să „descopere" combinații mai originale pentru exercițiile liber alese. Numai lucrul la un nivel cantitativ și calitativ superior le va da posibilitatea să împlinească speranțele legate de ei.

FETELE NE-AU DEZAMĂGIT

Concursul gimnastelor ne-a dezamăgit din multe puncte de vedere. A căuta acul în carul cu fîn sau a încerca alcătuirea măcar a unei echipe de șase gimnaste cu real talent între finaliste este aproximativ același lucru.

Lipsurile pornesc încă de la procesul de selecție. Puține dintre gimnastele prezente la Timișoara au conformația și calitățile necesare acestei ramuri sportive. Iar ca să pornești pe drumul marilor performanțe cu elemente lipsite complet de perspectivă, să-ți pierzi, pur și simplu, timpul cu ele, înseamnă să te gîndești numai la interese mărunte, să te rezumi la un loc cît de cît onorabil în competiții de nivel mediocru, înseamnă că ai scăpat din vedere interesele mari ale gimnasticii. Nu spunem că nu au fost și unele excepții printre gimnaste. *Felicia Dornea* (Bacău), *Claudia Pandelescu* (București), *Ofelia Alexa, Smaranda Guțiu* (Cluj), *Maria Bosca* (Oradea), *Ema Chertes* (Tg. Mureș), *Rodica Secosan* (Timișoara) sînt cîteva nume care, cu condiția unei munci mai intense (nu cu 2—3 antrenamente pe săptămînă) pot realiza lucruri frumoase. De comportarea maestrelor nu putem nici într-un fel să fim mulțumiți. Majoritatea celor aflate în ultimul an de juniorat — atenție la cele spuse la începutul materialului ! — componente ale loturilor reprezentative, nu s-au prezentat la nivelul cerințelor.

În general, multe elemente tehnice sînt greșit însușite, exercițiile sînt lipsite de originalitate, de greutate, de stil. Pregătirea artistică, atît de importantă, lipsește aproape cu desăvîrșire.

★

După părerea tuturor specialiștilor, finala campionatului la categoriile de copii și juniori mici s-a ridicat la un nivel mult mai înalt decît acela al juniorilor mari. Dar oare printre juniorii mari de astăzi nu au fost mulți socotiți la vremea lor ca elemente de mare perspectivă ? Desigur, în multe cazuri există și „pierderi pe drum". Pubertatea aduce modificări neașteptate, mai ales la fete. Dar tocmai din acest motiv ar trebui să avem mult mai mulți sportivi la categoriile inferioare în secțiile de gimnastică. Dacă fiecare antrenor s-ar fi prezentat numai cu un singur junior sau cu o singură junioară de real talent, cu posibilități evidente (de exemplu, dintre cei 8 încadrați la Clubul sportiv școlar din București), altele ar fi perspectivele gimnasticii noastre. Și mai trebuie să amintim un lucru : dacă juniorii pe care i-am văzut la Timișoara sînt cei mai buni gimnaști, la ce nivel sînt ceilalți, rămași acasă, care nu au atins nici nivelul mediocru ?

ILDICO RUSSU-ȘIRIANU

P.S. Apreciem inițiativa federației de specialitate de a premia nu numai pe sportivi, dar și pe cei mai buni antrenori. Totodată, este cazul să ia măsuri mai severe în privința specialiștilor care ani de-a rîndul nu au crescut nici un gimnast de valoare. Și, din păcate, nu sînt puțini.

Cîteva observații asupra campionatului republican pe echipe

Se impune un „asalt" mai curajos către calitate

● ADEVĂRATA NATURĂ A UNUI DECALAJ ● STEAUA MAI BUNĂ DECÎT PROGRESUL LA FLORETĂ FETE? ● MAI MULT DECÎT O DISPUTĂ PASIONANTĂ... ● O CAMPIOANĂ FĂRĂ ADVERSARE!

● Ca și anul trecut, echipa masculină de floretă a clubului Steaua *(Falb, Drîmbă, Țiu, Weissböck, Bunicelu)* a cucerit destul de ușor titlul de campioană a țării. Performanța confirmă valoarea trăgătorilor acestei echipe, seriozitatea acordată pregătirii: antrenamente zilnice în regim de efort susținut, concursuri de verificare la sfîrșitul fiecărei săptămîni (atunci cînd nu erau programate întreceri oficiale), multă disciplină și, în general, eforturi vizibile de autodepășire. Meritul respectiv aparține și antrenorului priceput și exigent *Andrei Vilcea.*

Toate laudele echipei campioane; dar, ce facem cu restul echipelor? Cum trebuie să ne explicăm faptul că următoarele clasate, *Universitatea București* și *C.S.M. Cluj*, sînt despărțite de Steaua la nu mai puțin de 6 puncte!? Este firesc să fie așa? Dacă în cazul Universității ar exista o explicație — faptul că în afara lui *Mureșanu*, echipa n-a putut prezenta trăgători la valoarea competiției — în schimb, pentru formația clujeană, locul 3 în clasament este neconcludent. Aceasta, deoarece C.S.M. Cluj a beneficiat în tur de un lot destul de omogen *(Șt. Csipler, Prujinschi, Cando și Hubală)*, căruia nu i-au lipsit nici talentul și nici experiența concursurilor. În principal, echipa a „căzut" fizic, ceea ce a trădat o slabă pregătire la acest capitol. Este adevărat însă, că anul acesta, elevii antrenorilor *Ad. Pelegrini* și *Ad. Gurat* au lucrat în condiții grele, au schimbat de 4—5 ori sala. Pregătirea fizică se putea face însă și în aer liber: deci, chiar fără condiții speciale. Aceeași observație și pentru *Unio Satu Mare*, care promitea să-și facă simțită o prezență mai activă în campionat. Ca și în cazul Universității, *I.M.F. Tg. Mureș* a contat pe un singur trăgător de nădejde: *Szentkiraly*... În ceea ce privește formația *Petrolul Ploiești*, locul ultim ocupat se datorește fluctuației de trăgători sau unor absențe nemotivate, cum a fost cea din etapa a V-a, în meciul cu Steaua. O echipă cu floretiști de valoarea lui *C. Paisie, I. Lăudoiu, M. Bănică* nu numai că n-avea voie să retrogradeze, dar ar fi putut foarte bine să termine competiția în primele trei locuri.

● Floretistele de la Progresul au trecut nu numai pe lîngă o răsunătoare victorie asupra principalei „rivale", Steaua, ci și pe lîngă titlul de campioană a țării. La valoarea și omogenitatea echipei *(Ene, Stanca, Palco, Moroșan)* nu este admis să pierzi pe linia de sosire, cînd conduci cu 4—1, 5—2, 6—3 și 7—4. Doi factori au pus în inferioritate echipa Progresul, în ultimele asalturi, hotărîtoare, cu Steaua; slaba pregătire psihică și lipsa de rezistență fizică.

Steaua a cucerit titlul de campioană pe merit dar, totuși, cu mai puțină strălucire ca altă dată. Lotul nu a mai fost la fel de omogen în comparație cu anii precedenți. *Drîmbă*, care a concurat bine, a fost mult timp bolnavă; *Ienciu* s-a comportat inegal, la fel ca și *Tasi*. Bejan a fost singura care a corespuns pe deplin. Ea a constituit, într-un fel, factorul mobilizator în echipă, lucru evidențiat îndeosebi în meciul cu Progresul. Totuși, în ansamblu, echipa a reușit să se impună, profitînd și de carențele în pregătirea fizică (din nou acest aspect!) a adversarelor ei. Asemenea carențe s-au remarcat și la echipele: *Universitatea București, S.P.O.B., Unio Satu Mare, I.M.F. Tg. Mureș.*

● Spre deosebire de anii precedenți, disputa pentru locul I la spadă a fost extrem de pasionantă, angajînd alături de *Steaua* pe *I.M.F. Tg. Mureș*. Saltul valoric realizat de elevii *prof. Andrei Cacuci* este substanțial. Ei au reușit să țină în șah echipa bucureșteană, pe care au condus-o cu 1—0, 2—1, 4—3 și 6—4. Numai un finiș mai bun al spadasinilor de la Steaua a făcut ca titlul de campioană să fie decernat și anul acesta echipei bucureștene, care a avut în *Moldanschi, Sepeșiu* și *Marinescu* oamenii de bază. În rest, în schimb, o abundență de improvizații. Numai așa pot fi explicate înfrîngerile în serie ale unor echipe (și uneori la scoruri categorice) un exemplu: Steaua—C.S.M. Cluj 15—1!) ca și capotarea formației Progresul București.

● La sabie, o echipă campioană fără adversare. Este vorba de echipa Stelei. Ea a pornit în postură de cîștigătoare încă din primele etape. Șapte puncte avans față de formația S.P.O.B., clasată pe locul 2. Ce valoare mai poate să aibă un asemenea rezultat, cînd adversarele nu îți pun nici un fel de probleme? Fiindcă și la sabie (poate și mai evident ca la spadă), factorul improvizație a constituit o notă caracteristică. Cu excepția formației S.P.O.B. (unde există elemente de certă perspectivă — *Iercoșan, Ganea, Mihăileanu* —, dar care nu acordă suficientă seriozitate pregătirii!), toate celelalte participante la campionat au apărut pe planșe cu trăgători depășiți ca valoare. Este îngrijorătoare lipsa de interes față de primenirea loturilor de sabreri. Chiar și la C.S.M. Cluj (unde există un nucleu de sabreri foarte puternic), preocuparea pentru creșterea de noi elemente este destul de palidă.

Ce concluzii se pot desprinde? Că pregătirea echipelor noastre de scrimă se realizează — cu foarte puține excepții — la un nivel necorespunzător, pregătirea fizică mai ales; că nu se caută să se obțină o omogenizare valorică a trăgătorilor, multe din echipe bazîndu-se de obicei pe UN TRAGĂTOR (Universitatea București și I.M.F. Tg. Mureș la floretă băieți, I.M.F. Tg. Mureș la floretă fete etc.); că acțiunea de antrenare a loturilor se face încă sporadic, cu rezultate neconvingătoare, menținîndu-se în formații sportivi fără perspective; că mai sînt antrenori care „merg" doar cu cîte o echipă (I.M.F. Tg. Mureș la spadă, Progresul București la floretă fete, C.S.M. Cluj la floretă băieți, Dinamo Brașov la sabie), deși unii au în campionat două și chiar mai multe formații. Se impune ca aceste observații să stea în atenția celor direct vizați, luîndu-se măsuri corespunzătoare. Stă în puterea antrenorilor, a birourilor de secții, a conducerii cluburilor și asociațiilor, să contribuie la îmbunătățirea activității la scrimă, sport olimpic care ne poate aduce multe satisfacții.

T. STAMA

REZULTATE MERITORII ALE ECHIPELOR ȘCOLII SPORTIVE NR. 2 BUCUREȘTI ÎN CEHOSLOVACIA ȘI UNGARIA

Echipele de baschet (feminin), volei (masculin) și polo ale Școlii sportive nr. 2 din București au întreprins recent un turneu în Cehoslovacia și Ungaria, obținînd cîteva rezultate meritorii.

Voleibaliștii au jucat la Praga 4 meciuri, realizînd tot atîtea victorii: 3-0 cu C.K.D. juniori, 3—2 cu C.K.D. seniori, 3—0 cu Universitas și 3—1 cu echipa Institutului de medicină. Echipa feminină de baschet a susținut 3 partide la Praga și două la Budapesta: 67—66 (25—25) cu P.A.C. Praga, 27—73 (15—29) cu Slavia Praga (senioare), 34—43 (13—18) cu Tatra Praga, 58—47 (24—26) cu Meteor Budapesta și 47—22 (29—12) cu o selecționată școlară din Budapesta.

În sfîrșit, poloiștii bucureșteni au jucat în acest turneu 4 partide: 2—2 (1—0, 1—1, 0—0, 0—1) cu Bohemians C.K.D. Praga seniori, 9—6 (3—0, 3—3, 1—1, 2—2) cu Bohemians C.K.D. Praga juniori, 5—7 (4—2, 0—2, 0—2, 1—1) cu Slavia Plsen seniori și 5—5 (3—0 0—1, 1—0, 1—4) cu echipa Școlii sportive din Budapesta.

La telefon, maestrul emerit al sportului Ioan Mo

„Pot să cedez titlul de golgeter pentr a treia medalie de aur!"

Pregătirile handbaliștilor noștri pentru apropiatul campionat mondial din Suedia se apropie de punctul terminus. Aproape zilnic ei susțin jocuri de verificare (unele în compania echipei Universitatea Cluj), în care antrenorii verifică toate variantele tactice pregătite pentru viitorii adversari, astfel ca echipa noastră reprezentativă să fie în măsură de a-și apăra cu succes titlul suprem pe care îl deține.

Ieri, la ora prînzului, am primit legătura telefonică cu hotelul Astoria din Cluj, unde se află lotul selecționabililor noștri. La capătul firului l-am „prins" pe maestrul emerit al sportului IOAN MOSER.

— Se simte „febra" campionatului?

— *Fără îndoială. Zilnic repetăm lecțiile învățate din timp. Nu în mod mecanic însă, ci cu multă variație și tezie. Cunoaștem jocul celor mai dintre adversarii noștri și fiecăr pregătim cîte o surpriză. Am incredere în coechipierii mei.*

— La ultima ediție ai obținut de golgeter al campionatului...

— *N-am uitat acest lucru și im seama la ce vă gîndiți. De data ac va fi concurență mare...* Gans *(R.D.G.)*, Bruna *(Cehoslovacia)*, F *(Ungaria)*, Lübking *(R.F.G.)*, H *(Iugoslavia)* sau Klimov *(U.R.S.S.)* *jucători cu o mare forță de reali Lor li se mai adaugă și „tunarii"* n Gruia, Hnat, Licu, Gunesch. *Vă p că am să înscriu cît mai multe gol fără însă a-mi neglija co pierii. Pot să cedez titlul de gol pentru... cea de a treia medali aur!*

— Cine crezi că vor fi echipele vor urca pe podium?

— România, *în mod cert. Apoi prezintă cu șanse* Cehoslovac slavia, Suedia și R.F. Germană.

— Se apropie sfîrșitul anului. vă veți petrece revelionul?

— *Am hotărît în grup să face masă comună pînă la ora 24, cînd închina o cupă de șampanie pentru cei care ne-au înțeles (a se citi — țiile și familiile), ne-au sprijinit în gătirea noastră, precum și pentru cei ce vor sta cu pumnii strînși în aparatelor de radio sau televi fiecare meci din Suedia. Adevăratul velion însă ni l-am promis la în cere. Atunci, să sperăm, că vom din CUPA cea mare..*

— a. v.

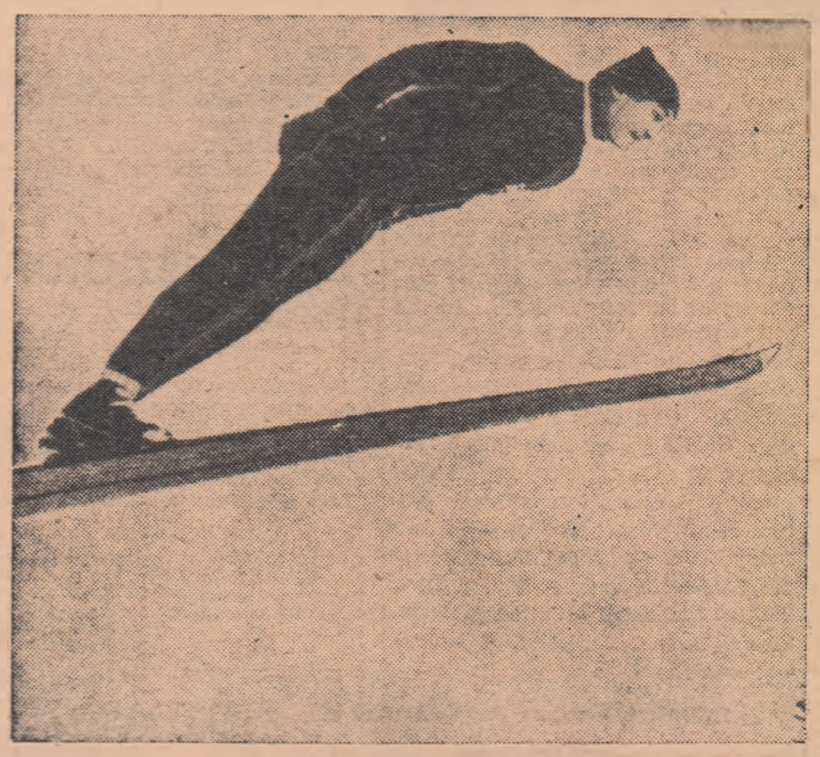

Campionul mondial la sărituri speciale, Björn Wirkola (Norvegia), va fi și în acest an — după părerea antrenorului său, fostul campion mondial Toralf Engan — cel mai bun săritor

Echipe de handbal gălățene învingătoare în R. D. Germană

Echipele (feminină și masculină) handbal ale clubului **Politehnica** lați au întreprins un turneu R. D. Germană. Din cele 4 mec susținute, ei au cîștigat trei și au pi dut doar unul. Iată rezultatele obțin Politehnica—Dynamo Halle (f) 10 —4); Politehnica—Z. A. B. Dessau 15—9 (8—3); Politehnica—Dynamo H (m) 16—12 (9—5); Politehnica—Z.A Dessau (m) 13—15 (7—4).

T. **SIRIOPOL**-cores

Ce e nou în tabăra hocheiștilor canadieni

Reprezentativa de hochei a Canadei se pregătește pentru viitorul campionat mondial cu o ambiție mai mare decît în anii trecuți. Aceasta, în primul rînd, pentru că „Țara frunzei de arțar" se pregătește să sărbătorească, în scurt timp, centenarul hocheiului, iar în al doilea rînd, deoarece există speranța că „experimentul" pastorului Bauer, antrenorul care a strîns în cadrul selecționatei canadiene cele mai bune forțe ale hocheiului amator, va avea în sfîrșit succes.

Ca și în anii precedenți, reprezentativa Canadei are sediul pregătirilor la Winnipeg. Antrenamentele sînt conduse de fostul internațional Jack Mac Leod, după indicațiile pastorului Bauer.

Deoarece în rîndul echipelor amatoare selecționata Canadei nu are adversari de valoare egală, conducătorii echipei — în pofida tradițiilor și chiar a regulilor—au hotărît să organizeze meciuri cu profesioniștii. Echipa Canadei a învins cîteva echipe profesioniste din liga de vest. De asemenea, naționala s-a întîlnit în trei meciuri cu echipa profesionistă „New York Rangers", care face parte din rîndul celor șase mari echipe din liga de hochei. Primul joc s-a încheiat cu victoria amatorilor: 5—2. Rezultatul următorului meci: 7—0 pentru „New-York Rangers". Specialiștii s-au grăbit să declare că acest rezultat reflectă adevărata diferență dintre profesioniști și amatori. Cu acest scor — scriau ziarele — selecționata profesioniștilor ar putea să învingă și echipa campioană mondială...

Dar ce s-a întîmplat la cel de-al treilea joc? De data aceasta poarta amatorilor a fost apărată de Broderick, care l-a înlocuit pe neinspiratul Stephenson. Meciul s-a desfășurat după regulamentul profesionist, într-o notă de duritate neobișnuită. Este suficient să spunem că în total au fost penalizați 14 jucători profesioniști și 13 matori. Broderick a făcut minuni poartă, iar Bourbonnais s-a evid țiat, de asemenea, marcînd două luri. Selecționata Canadei a înv în acest al treilea meci cu scorul 4—1 (celelalte două puncte au f marcate de Mott și Johnston).

După meci, managerul echipei „N York Rangers" a declarat: „Nu cred înfrîngerea suferită de Rangers va av o rezonanță mai mare decît înfringer altor cluburi profesioniste în fața am torilor. Așa se întîmplă cînd jocul n-a mizează"...

Evident, nu poate fi contrazisă o a menea opinie. Totuși, victoria echi Canadei lasă să se întrevadă val rea echipei, perspectivele ei la vi rul campionat mondial.

J. Anquetil se pronunță în favoarea reprezentativelor naționale în „Turul Franței"

PARIS 27 (Agerpres). — Cunoscut ciclist francez Jacques Anquetil s-a d clarat de acord cu hotărîrea organizat rilor „Turului Franței" de a se reve începînd cu anul 1967, la formula ech pelor reprezentative naționale. Anqu til a spus că participarea cicliștilor „Turul Franței", în cadrul echipelor d rijate de firme comerciale, a diminu interesul întrecerii, punînd pe plan al doilea aspectul sportiv. După cu se știe, în ultimii ani la „Turul Franț au luat parte echipe mixte, forma din cicliști din diferite țări și purtî denumirea unor firme comerciale s publicitare.

● Cursa ciclistă de 6 zile de la Am terdam a fost cîștigată de perech Post (Olanda) — Pfenninger (R. F. G Învingătorii au acoperit în 145 de o 2696,071 kilometri.

ȘTIRI ● REZULTATE ● ȘTIRI ● REZULTATE ●

MELBOURNE. — Tenismanii indieni au redus scorul în finala „Cupei Davis" cîștigînd meciul de dublu, din a doua a întîlnirii: Krishnan, Mukerjea — Newcombe, Roche 4—6, 7—5, 6—4, 6—4. Înaintea ultimelor două meciuri de simplu, echipa Australiei conduce cu 2—1 în fața selecționatei Indiei.

ABIDJAN. — Cea de a doua ediție a „Cupei campionilor Africii" la fotbal s-a încheiat cu victoria echipei Stade Abidjan (Coasta de Fildeș), care a învins, în al doilea meci al finalei, cu 4—1 formația „Real" Bamako (Mali). Meciul s-a disputat la Abidjan în fața a 40 000 de spectatori.

MADRID. — Învingînd în finala competiției pe Real Madrid, cu scorul de 113—101 (56 — 52), formația Simmenthal Milano a cîștigat „Cupa latină" la baschet masculin, desfășurată la Madrid. În clasamentul general, Simmenthal este urmată de Real Madrid și Villeurbanne.

BERLIN. — Comitetul de organizare a „Cursei Păcii" a confirmat datele și traseul celei de-a 20-a ediții a tradiționalei competiții cicliste. Întrecerea celor mai buni cicliști amatori se va desfășura între 10 și 25 mai pe traseul Varșovia — Berlin — Praga.

PRAGA. — Echipa sovietică de hochei pe gheață „Aripile Sovietelor" din Moscova și-a început turneul în R. S. Cehoslovacă, întîlnind pe Spartak Trebicz. Meciul s-a încheiat cu victoria oaspeților la scorul de 6—5 (2—1, 2—1, 2—3).

DAVOS. — În „Cupa Spenlgler", echipa cehoslovacă de hochei, Dukla Jihlava a întrecut cu scorul de 10—1 (4—0, 4—0, 2—1) pe H. C. Davos.

NOUMEA. — Pentru prima oară în istoria fotbalului francez, un meci pentru „Cupa Franței" s-a disputat la Noumea (Noua Caledonie). Aici, echipa F. C. Toulon a întîlnit formația „Jeunesse Sportive", pe care a întrecut-o cu scorul de 2—0 (1—0).

DUALA. — Continuîndu-și turneul în Africa, echipa sovietică de fotbal Kairat Alma Ata a jucat la Duala, cu o selecționată a Camerunului, pe care a întrecut-o cu scorul de 1—0. Selecționata R.S.F.S. Ruse, aflată de asemenea în turneu în Africa, a întîlnit la Dakar, echipa Senegalului. Meciul s-a terminat cu scorul de 4—1 (2—0) în favoarea fotbaliștilor sovietici.

MOSCOVA. — Concursul de patinaj viteză de la Leningrad, care reunește pe cei mai buni patinatori sovietici, a continuat cu desfășurarea altor probe. V. Kaplan a cîștigat cursa de 1 500 m cu timpul de 2:15,5. Pe locul doi a sosit E. Matusevici (2:15,7). După succesul înregistrat la 3 000 m S. Selianin a cîștigat și proba de 5 000 m, fiind cronometrat în 8:00,6.

Redacția și administrația: str. Vasile Conta nr. 16, telefon 11 10 05, interurban 72 și 286 Telex sportrom buc 180 Tiparul: I. P. „Informația" str. Brezoianu 23—25.
PREȚUL ABONAMENTULUI: 1 lună: 6,50 lei; 3 luni: 19,50 lei; 6 luni: 39 lei; 1 an: 78 lei.