Proletari din toate țările, uniți-vă!

Steagul roșu

Organ al Comitetului orășenesc P.M.R. Petroșani și al Sfatului popular orășenesc

Anul XIII
XVIII Nr. 3767
Joi
23 noiembrie
1961
4 pag. 20 bani

Unde muncesc comuniștii

Filele calendarului care numără zilele anului 1961 se împuținează tot mai mult. Se apropie noul an 1962. Minerii din sectorul IV al minei Aninoasa, vor sărbători sosirea noului an, cu siguranță, mai devreme de ziua tradițională. Vor raporta îndeplinirea înainte de termen a sarcinilor ce le-au stat în față în cursul anului 1961, încheindu-și bilanțul de muncă pe

acest an. Minerii de la Priboi pregătesc acest bilanț zi de zi prin cantitățile sporite de cărbune pe care le dau peste plan. Pînă acum, bilanțul arată o depășire cu mai bine de 130.000 tone de cărbune a sarcinilor pe acest an. Iată rodul elanului în muncă al minerilor din sector, îndeosebi al comuniștilor care au fost mereu în fruntea colectivului, mai ales atunci cînd s-au ivit greutăți, cînd s-au cerut cele mai mari eforturi pentru a asigura înaintarea...

Despre acești oameni ne-a povestit zilele trecute tovarășul Pop Ioan, secretarul organizației de partid din acest sector.

...A devenit o regulă pentru comuniștii din sectorul IV al minei Aninoasa ca periodic să discute împreună despre mersul treburilor din sector, să stabilească sarcinile ce le stau în față pentru mobilizarea brigăzilor la îndeplinirea angajamentelor de întrecere. Într-o asemenea adunare, ținută cu cîteva luni în urmă, la care au fost de față toți agitatorii comuniști a venit vorba despre cel mai important loc de muncă al sectorului — abatajul figuri din stratul IV. Abatajul trăia zile grele. Brigada ce lucra aici nu-și făcea datoria.

— Rămînerea în urmă a brigăzii de la figuri nu mai poate continua! Să găsim calea pentru a schimba situația — arătau mai mulți în adunare. Deodată s-a ridicat un miner tînăr, bine legat, ale cărui cuvinte au pus capăt discuțiilor :

— Preiau eu conducerea acestei brigăzi !

Era unul din cei mai destoinici agitatori din sector și șeful unei brigăzi fruntașe, comunistul Moisiu Remus.

Noul brigadier trebuia să înfrunte din prima zi la noul loc de muncă greutăți mari. Pe de o parte brigada era ținută în loc de organizarea defectuoasă a muncii, iar pe de altă parte de descurajarea oamenilor. Cu care să înceapă mai

I. DUBEK

(Continuare în pag. 3-a)

Minerii vulcăneni își sporesc succesele

Sub procentul admis

Colectivul minei Vulcan se străduiește ca, odată cu îndeplinirea ritmică a sarcinilor de plan, producția extrasă să fie de bună calitate. In luna aceasta, pînă pe data de 21, producția globală extrasă are un procent de cenușă mai mic cu 0,7 puncte decît cel admis. De asemenea, au fost îmbunătățiți și ceilalți indici ce influențează calitatea cărbunelui — umiditatea și granulația — în medie cu 0,6 la sută. Un fapt îmbucurător este acela că la producția de cărbune cocsificabil, calitatea s-a îmbunătățit și mai mult. Procentul de cenușă la acest sort este sub cel prevăzut cu 1,3 la sută.

Viteze de avansare sporite

Una din preocupările de seamă ale minerilor din Vulcan este sporirea vitezelor de avansare la lucrările miniere. In ultimul timp, datorită unei mai bune organizări a muncii și sprijinului efectiv acordat brigăzilor, viteza de avansare realizată în abatajele cameră întrece pe cea planificată cu 4,4 m. pe lună. Viteze mari de avansare s-au obținut și la lucrările de pregătire în cărbune, fapt care a făcut ca planul de pregătiri să fie îndeplinit și depășit. La pregătiri în cărbune s-a realizat o viteză medie de avansare care este mai mare decît cea prevăzută cu 13,8 m. pe lună.

Sector fruntaș pe mină

Intre cele 4 sectoare ale minei Vulcan există o vie întrecere pentru ocuparea primului loc. In frunte se situiază minerii din cadrul sectorului III.

Minerii sectorului III au o vechime îndelungată în fruntășie. Pînă în prezent ei au extras peste planul anual la zi mai bine de 15.700 tone de cărbune de bună calitate. Aceste succese se datoresc măsurilor tehnico-organizatorice luate de conducerea sectorului, efortului depus de fiecare brigadă.

In luna aceasta, succesele obținute s-au întregit și mai mult Sectorul are extrase peste plan, în două decade, 1260 tone de cărbune, depășire care face ca sectorul să ocupe primul loc în întrecerea pe mină. Cele mai frumoase realizări din sector au fost obținute de minerii din brigada lui Munteanu Anghel care, muncind cu o productivitate mai mare ca cea fixată cu 900 kg. de cărbune pe post au extras peste sarcinile de plan 305 tone de cărbune.

Alte rezultate

Succese însemnate în activitatea de producție a înregistrat în această lună și sectorul II care are extrase peste plan 1003 tone de cărbune. Cele mai bune rezultate, în cadrul acestui sector, au fost dobîndite de brigada condusă de comunistul Moraru Nicolae Minerii din această brigadă au extras peste producția prevăzută 463 tone de cărbune. Sectorul IV are, de asemenea, un plus de producție de 1085 tone de cărbune, depășire la care și-au adus din plin contribuția brigăzile conduse de Huniady Ioan, Tucaciuc Mihai, Cazan Ioan și alții.

—⊙—

Atelierul central de reparații electrice din cadrul Uzinei electrice Vulcan numără zeci de muncitoare și multe dintre ele sînt fruntașe în întrecerea ce se desfășoară între bobinatoare. Iată una dintre ele, bobinatoarea Csáklányi Margareta, renumită pentru lucrările de calitate pe care le execută, efectuînd legăturile la un motor de 12 kW.

„Brigada avansărilor mari"...

...Așa este denumită în sectorul II brigada de pregătiri condusă de minerul Balint Adalbert ce lucrează în galeria de cap ½ din stratul 5 de la mina Lupeni. Și pe bună dreptate. Tinerii mineri ai brigăzii execută lucrarea minieră ce le-a fost încredințată cu rapiditate, contribuind activ la deschiderea unui nou abataj frontal în sector. In luna octombrie, de exemplu, brigada a realizat 115 metri galerie simplă armată metalic cu armături T.H. folosind pentru tăierea cărbunelui ciocanul de abataj.

Dar membrii brigăzii, între care șefii de schimb Szabo Martin, Cap Ioan, Balint Ioan și alți mineri nu s-au oprit aici cu realizările obținute pe linia sporirii vitezei de avansare la lucrările de pregătiri. Luna aceasta, în numai două decade, ei au excavat 70 m. l. galerie cu ciocanul de abataj, ceea ce lasă să se întrevadă posibilitatea ca brigada să realizeze și poate chiar să întreacă avansarea obținută în luna octombrie. Randamentul realizat întrece, în primele două decade din noiembrie, cu 40 la sută pe cel planificat brigăzii. Vreo zece zile îi mai despart acum pe tov. Balint Adalbert și ortacii săi de data cînd vor sărbători două mari victorii în muncă: îndeplinirea planului anual (brigada lucrează în prezent în contul zilei de 20 decembrie) înainte de termen și terminarea galeriei de cap ½ din care le-a mai rămas de săpat circa 30 de metri. Le urăm succes deplin harnicilor mineri!

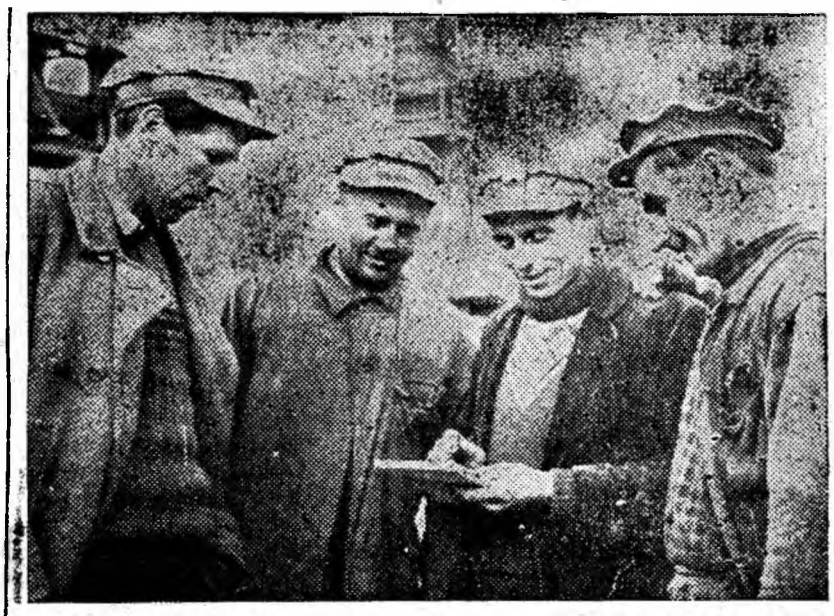

Schimbul condus de maistrul miner Balogh Nicolae a realizat anul acesta indici ridicați atît la creșterea producției cît și la îmbunătățirea calității cărbunelui extras. Datorită acestor succese colectivul schimbului se menține de multă vreme fruntaș în întrecerea socialistă la mina Cimpa I. Și e firesc de vreme ce personalul tehnic organizează judicios procesul de producție din subteran și coordonează cu competență munca brigăzilor miniere, ajutîndu-le să-și realizeze sarcinile de plan.

Fotografia noastră înfățișează momentul cînd brigadierii Burdea Nicolae, Mocanu Gheorghe și șeful de schimb Morar Simion primesc sarcini de lucru pe schimbul lor de la maistrul miner Balogh Nicolae, înainte de a intra în mină.

SĂPTĂMÎNA ECONOMIEI

Săptămîna economiei care se desfășoară între 23—30 noiembrie a devenit tradițională.

In Valea Jiului, depunerile la C.E.C. au căpătat un adevărat caracter de masă. Numărul depunătorilor este de 60.000 ceea ce revine un libret la doi locuitori, iar sumele depuse la C.E.C. au crescut față de anul 1960 cu 11 la sută.

Spre deosebire de trecut, astăzi cînd puterea economică și politică se află în mîinile poporului muncitor, crește necontenit nivelul de trai al celor ce muncesc și posibilitatea de a economisi.

Casa de Economii și Consemnațiuni are sarcina de a dezvolta în rîndul oamenilor muncii spiritul de economie, de gospodărire chibzuită a veniturilor lor personale. Acțiunea de economisire a veniturilor oamenilor muncii împletește interesul individual al fiecărui cetățean cu interesul general al poporului, dînd posibilitatea mobilizării tuturor disponibilităților bănești, pentru a fi apoi utilizate în scopul dezvoltării economiei naționale. Depunătorii la C.E.C. au numeroase avantaje directe, garantate de către stat. Printre acestea se numără dobînda la sumele depuse, posibilitatea sporirii sumelor depuse pe librete și obligațiuni C.E.C. cu cîștiguri etc. Pe lîngă aceste avantaje, sumele depuse la C.E.C. se întorc spre folosul oamenilor muncii, fiind redate circulației prin intermediul C.E.C.-ului.

Cunoscînd importanța economică și educativă a acestei acțiuni e necesar ca munca de propagandă și agitație pentru îndrumarea oamenilor muncii spre a realiza cît mai multe economii să fie intensificată. Ea trebuie să devină mai concretă și mai eficace. Educarea oamenilor muncii în spiritul gospodăririi cu chibzuință, atît a bunurilor obștești, cît și a veniturilor proprii, este de altfel o sarcină permanentă a organizațiilor de masă.

Este necesar ca conducerile întreprinderilor și instituțiilor, comitetele sindicale să analizeze activitatea ghișeelor C.E.C. din întreprinderea sau instituția respectivă, să vadă cum au muncit acestea, care este numărul depunătorilor la C.E.C.

Săptămîna economiei trebuie să constituie pentru conducerile întreprinderilor și instituțiilor, pentru comitetele sindicale un prilej de a intensifica munca de educare pentru realizarea de cît mai multe economii, pentru combaterea risipei.

A. DRAGUȘIN

Supărări din astea să tot fie

De la o vreme încoace, minerii de la Petrila se țin mereu de revelioane. Primii cărora li s-a urat „La mulți ani" au fost cei de la sectorul I. A muncit colectivul de aici cu atîta strășnicie și pricepere încît nu știu dacă a fost lună din acest an în care să fi cedat altuia locul de fruntaș în întrecere.

— Așa se și cuvine — spun minerii de aici. Dacă-i sectorul I, apăi pe același loc să fie și în întrecere.

Că-s pe locul I nu-i nimeni supărat. O fi privind minerii din celelalte sectoare cu un pic de invidie drapelul de fruntaș în întrecere la sectorul I, dar nimeni nu-i împiedică să se gîndească de pe acum la ce au de făcut pentru a-și lua revanșa la anul. Și totuși supărarea nu lipsește. Poate nu știe colectivul sectorului, dar cineva e supărat foc. E supărat anul '61 că i-au întors și ultima filă a calendarului și încă cu 52 de zile înainte de ai fi venit sorocul. Ar fi vrut el să mai tărăgăneze un pic și pe la sectorul I dar cînd a văzut că minerii de aici îl bombardează cu mii de tone de cărbune peste plan, vrînd nevrînd a fost musai să-și ieie tălpășita.

Nici nu-i trecuse bine supărarea și anului 1961 i s-a făcut vînt și din sectorul XI. Mai aprigi decît ortacii lor din sectorul I, cei de la XI, l-au bombardat cu bolovani. Și tare mult steril s-a scos din metrii de galerie și suitori mînați peste plan de brigăzile conduse de Somogyi Iuliu, Boteanu Nicolae, Tătar Nicolae și a celorlalți de la investiții. Scurtat de zile, îmbătrînit înainte de vreme, bietul '61 dă din colț în colț în speranța că doar, doar va găsi un locșor unde să-și poată trăi în liniște ultimele zile. Caută însă degeaba. Se prinde el, un moșneag, cu minerii din Petrila? Nu știu cine le-o suflat celor de la sectorul III cum că acum anul 1961 s-ar fi aciuit pe la ei. Dar parcă aici are tihnă? Tenczler Ștefan, șeful sectorului, tehnicianul Demeter Ioan, care se mîndrește cu drapelul de fruntaș pe întreaga Vale a Jiului, maistrul principal Buciuman Nicolae și maistrul miner Drăghici Iosif, cu toții i-au pus gînd rău bietului an. Gînd rău i-au pus și brigăzile conduse da Tereni Ludovic, Konda Nicolae, Cîșlaru Ioan și Purda Constantin care prin zecile de tone de cărbune de calitate extrase zilnic peste plan țin să-l alunge pe bietul an din sector acum în prag de iarnă.

Colectivul sectorului III al Petrilei a pregătit alungarea pretimpurie a anului încă din prima lună în care acesta s-a născut. In ianuarie, din abatajele sectorului au luat drumul spre ziuă 1979 de vagonete de cărbune peste plan. Luna a doua s-au mai adăugat 3192 tone la depășirea anterioară. Apoi tot mereu s-au adăugat tonele încît acum ele se ridică la 19.000. Copleșit sub asemenea cantitate, nu-i de mirare că bietul an nu mai are mult de trăit.

Minerii și tehnicienii de aici au multe lucruri cu care se pot mîndri. Productivitatea planificată în abataj e de 5,466 tone de căciulă. Nu știu dacă mai sînt sectoare în Valea Jiului care să se mai poată lăuda cu așa ceva. Și totuși ea a fost întrecută cu aproape o tonă. Zilele care s-au scurs din noiembrie, minerii din abatajele sectorului au dat cîte 6,259 tone pe post. O realizare demnă de toată lauda.

Cu asemenea realizări, nu i de mirare că anul 1961 mai are de trăit puține zile și aici. Cînd i-o face vînt, se va supăra din nou încercînd să-și găsească altă gazdă mai milostivă. La mina Petrila însă-i cam greu, așa că încă o să mai fie destul de des supărat. Nu-i nimic. Supărări din astea să fie și acum și la anu și la mulți ani.

D. CRIȘAN

ȘCOALA EDUCAȚIE

Primele concluzii — primele măsuri

Congresul al III-lea al partidului a trasat ca o sarcină deosebit de importantă încheierea generalizării învățămîntului de 7 ani și trecerea treptată la învățămîntul general de 8 ani, această etapă fiind caracterizată ca un moment important al revoluției culturale ce se desfășoară în țara noastră.

In acest scop, în țara noastră, un număr de școli de 7 ani au fost transformate în școli experimentale pentru a se verifica rezultatele generalizării învățămîntului de 8 ani. Printre școlile cărora i-a revenit această cinste se numără și școala noastră de 7 ani nr. 1 din Petroșani.

Deși au trecut doar două luni de la începutul anului școlar, s-au obținut unele rezultate care ne permit să tragem unele concluzii asupra desfășurării muncii în clasele experimentale. Acestea ne-au determinat să luăm o serie de măsuri pentru îmbunătățirea muncii. Iată doar cîteva din aspectele muncii la clasele experimentale din școala noastră.

Ce au arătat lucrările de control

Lucrările de control date în luna septembrie la limba română și matematică de clasele experimentale, au reliefat nivelul de la care pornim în acest experiment și mai ales lipsurile ce le au elevii în cunoștințele lor. S-au constatat astfel unele greșeli tipice, generale și altele individuale în fiecare clasă, atît la matematică cît și la limba română. S-au remarcat, de pildă, că mulți elevi nu știu să stabilească la matematică dependențele dintre mărimile date și ceea ce se cere în problemă, iar la un număr mai mic de elevi s-a observat o superficială judecată și greșeli de calcul în rezolvarea problemelor. La limba română, elevii fac greșeli la punctuație, de ortografie, de acord gramatical, fac omiteri și substituiri de litere, nu scriu caligrafic etc. Sigur că aceste greșeli tipice pot fi întîlnite în orice școală. Luate în studiu însă de colectivul comisiei metodice experimentale din școala noastră, ele au dat de gîndit întregului colectiv. S-au luat deja unele măsuri. Caietele cu lucrările respective au fost date în studiu cadrelor didactice de specialitate care predau la clasele experimentale și tovarășilor învățători de la clasele de control, care au tras concluziile necesare. Au fost prezentate apoi în consiliul pedagogic, analizate și însoțite de măsuri ca: mai multe dictări și copieri date elevilor atît acasă cît și la școală, pentru a-i deprinde cu un scris corect și caligrafic. S-a dat indicația ca toate lucrările de control date la orice obiect să fie analizate în fața clasei, arătate greșelile tipice clasei și cele individuale și apoi elevii să și le corecteze singuri, s-a recomandat cadrelor didactice să ia cît mai des caietele de teme acasă spre a le corecta etc. De asemenea, s-a propus introducerea unor fișe individuale și generale asupra fiecărei clase, care să oglindească greșelile tipice și individuale în cunoștințele elevilor și care să permită cadrului didactic să-și orienteze activitatea spre lichidarea lor. Aceste fișe vor ușura și compararea rezultatelor la finele fiecărui trimestru și la finele anului școlar. S-a remarcat de asemenea, ca numărul mare de greșeli de ortografie, greutățile în însușirea vocabularului limbii române se datoresc și slabei preocupări din partea unor elevi pentru literatură. Pentru a remedia acest neajuns s-a hotărît ca, printre alte metode de stimulare și orientare în lectura elevilor, să fie și graficele pe clase care să recomande literatura indicată pentru vîrsta și clasa respectivă și care să țină totodată și evidența cărților citite de către fiecare elev în parte. Aceste grafice au un triplu rol: de a recomanda literatura adegvată, a controla elevii și de a-i stimula (ei se întrec între ei) în citirea literaturii.

La școala experimentală cu învățămînt general de 8 ani

Rezultatul vizitelor la ore

O serie de constatări s-au putut face prin vizitele la orele tovarășilor care predau la clasele experimentale precum și prin inter-asistențele dintre învățători și profesori. Multe din aceste constatări sînt îmbucurătoare, dar unele din ele ridică probleme noi în fața colectivului didactic. Sînt foarte frumoase lecțiile de istorie, științele naturale, matematică, educația fizică. Elevilor le plac, le înțeleg, sînt atrași de ele. Dintr-un chestionar dat elevilor reies răspunsurile lor sincere pe marginea acestor lecții. „Imi plac aceste obiecte pentru că profesorii explică foarte bine" — (menționează elevul D.D. cl. IV). Mai mulți elevi notează: „Profesoara de zoologie are multă răbdare cu noi și ne prezintă mult material didactic".

Intr-adevăr obiectele menționate mai sus sînt înțelese de elevi — ei participînd activ la lecții. Mai sînt însă unele materii ca de exemplu geografia unde elevii mai întîmpină greutăți (clasele a III-a și a IV-a). Vizitele efectuate de direcțiune la orele de geografie ale claselor experimentale au arătat că în predarea acestui obiect încă mai sînt greutăți. Se impune din partea profesoarei de geografie mai multă preocupare pentru studierea geografiei, a metodelor predării la clasele mici și mai ales asistarea la orele colegilor profesori și învățători care predau la clasele experimentale și de control.

O situație asemănătoare este și la limba romînă.

Cîteva păreri ale elevilor și părinților

Pentru a cunoaște mai bine aspectele pozitive și negative ale muncii noastre cu clasele experimentale, am dat un chestionar elevilor care au răspuns la mai multe întrebări, iar pe de altă parte într-un lectorat avut cu părinții acestor clase s-au cules, de asemenea, păreri ale acestora asupra școlii experimentale. La întrebarea „dacă vă place predarea cu profesori pe specialități" — toți elevii au răspuns afirmativ. Iată motivările unora: „Sîntem ascultați mai des și mai mult", „Invățăm lucruri foarte interesante și bine predate", „Ne va fi mai ușor în clasele mari pentru că ne obișnuim de pe acum cu profesori la fiecare materie" etc.

Păreri identice au și părinții elevilor. Ei se declară mulțumiți de rezultatele obținute pînă în prezent de copiii lor. Unii au evidențiat chiar un frumos progres în munca școlară a copilului. Au remarcat că învață cu mai multă plăcere și cu mai mult simț de răspundere. Asupra disciplinei însă la clasele experimentale se remarcă o scădere față de clasele de control unde învățătorul e toată ziua printre elevi. Predarea pe specialități la clasele experimentale și deci schimbarea după fiecare oră a profesorului a atras după sine scăderea într-o oarecare măsură a disciplinei. Colectivul didactic va trebui să-și întărească preocuparea în acest sens. Fiecare cadru didactic care predă la clasele experimentale să fie răspunzător la fel ca și dirigintele de disciplina orei și a pauzei, iar dirigintele are cele mai multe ore la aceste clase și obligația suplimentară față de educația elevilor.

Acestea sînt doar cîteva constatări și aspecte ale muncii noastre cu clasele experimentale. Avem certitudinea că rezultatele sfîrșitului de an școlar vor fi bune, că elevii claselor experimentale vor avea o bună pregătire științifică și educativă. In sprijinul muncii noastre ne-ar fi deosebit de utilă părerea și propunerile celorlalte cadre didactice pe care le rugăm să ne împărtășească din experiența lor.

prof. FLORICA MUȘTEAN
directoarea Școlii de 7 ani nr. 1
Petroșani

Pentru elevele de azi ale școlii de meserii, muncitoarele calificate de mîine, nu e suficientă numai însușirea tainelor meseriei. Elevele trebuie să posede și o bogată cultură generală, pe care și-o însușesc în cadrul unor ore speciale ajutate de cadre didactice de specialitate.

IN CLIȘEU: La o oră de matematică de la Școala de meserii — fete — anul I croitorie — Petroșani.

LECȚII MODEL

Zilele trecute la Școala de 7 ani nr. 3 Lupeni s-a ținut primul cerc pedagogic al învățătorilor la care au luat parte 56 de cadre didactice care predau la clasele I—IV de la școlile din Vulcan, Lupeni, Uricani.

Cercul a constituit un prețios schimb de experiență pentru tinerele cadre didactice care au participat la discuții și lecții deschise.

Lecția de aritmetică „Inmulțirea cu 8" predată la clasa a II-a de tov. Napău Maria s-a bucurat de aprecierea unanimă. Folosind material didactic documentar și demonstrativ pentru însușirea cunoștințelor, lecția s-a desfășurat metodic, ceea ce i-a adus aprecieri frumoase din partea cadrelor asistente de la celelalte școli.

Lecții asemănătoare s-au mai predat la clasa I-a de către tov. Tunsan Constantin, la clasa a IV-a de tov. Nedelcu Elena și o lecție de lectură la clasa a III-a cu proiecții luminoase.

De mult succes s-a bucurat și referatul „Dezvoltarea gîndirii logice la elevi" prezentat de tov. Marinescu Aurelia, urmat de vii discuții.

Astfel, a reieșit că schimburile de experiență pot să aducă multe rezultate bune în munca de educație precum și în ceea ce privește însușirea celor mai bune mijloace pentru comunicarea cunoștințelor elevilor.

EMIL TETILEANU
corespondent

Sub ochii a
tenți ai învăță
toarei, primel
litere se leag
încet, formîn
cuvîntul atît d
iubit — MAMĂ

Roadele colaborării între școală și familie

La Școala medie mixtă din Vulcan, încă din primele zile ale anului școlar, s-au organizat comitetele pe școală și clase formate din părinți ai elevilor. Toate comitetele cuprind tovarăși activi, interesați în bunul mers al învățămîntului.

Iată de pildă activitatea comitetului de părinți al clasei a I-a.

Se știe că localul școlii din orașul Vulcan, a devenit în ultimul an neîncăpător. Cursurile se țin și în alte localuri în care s-au amenajat săli de clasă, care la început nu au corespuns întrutotul.

Acest lucru l-au observat părinții clasei a I-a și au venit în ajutorul școlii. Astfel, tov. Mocuța T., președintele comitetului de părinți pe clasă, a confecționat din fier sudat cuierele necesare, cu multă măiestrie, tov. Mihăilescu Marius s-a îngrijit de vopsirea și linierea tablei, conform cerințelor clasei a I-a. Mureșan Carol și soția sa au confecționat un dulăpior pentru Crucea Roșie, sertare la masă, cu broaște și încuietori, tov. Dobrică a procurat un spălător cu toate ustensilele necesare, iar tov. Marcu a dat o frumoasă față de masă pentru catedră.

Așa s-au completat toate cele necesare clasei.

Acestea sînt roadele unei strînse colaborări între școală și familie.

B. MARIN
corespondent

La Lupeni: Frecvența elevilor seraliști poate fi îmbunătățită

La Școala serală pentru tineretul muncitor din Lupeni, în clasele V—XI, sînt înscriși peste 500 de elevi. Dintre aceștia, în clasele V—VII sînt 183. In general se poate afirma că frecvența la clasele VIII—XI este bună. Se remarcă mai ales elevii claselor a VIII-a A și a XI-a. Dar nu același lucru se poate spune despre frecvența elevilor înscriși la clasele V—VII.

Dat fiind că școala serală a fost creată pe lîngă mina Lupeni, elevii care s-au înscris spre a-și termina studiile au făcut-o cu aprobarea conducerii exploatării care s-a angajat să le asigure posibilitatea frecventării cursurilor. Conducerea școlii, la rîndul ei, pentru a veni în ajutorul minerilor și lucrătorilor subterani care s-au înscris la școală, a luat măsuri ca orele de curs să fie organizate două săptămîni după-amiază și o săptămînă dimineața. In acest fel în oricare schimb ar lucra elevii pot veni la școală. La început totul a mers bine. In ultimele săptămîni însă se observă, mai ales la clasele V—VII că frecvența lasă de dorit, deoarece uneori elevii muncitori care sînt în schimbul de dimineață sînt reținuți pentru alte activități.

Pentru ca pe viitor elevii seraliști să nu mai lipsească de la ore ar fi indicat să se controleze, atît de către conducerea minei cît și de cea a școlii motivul pentru care unii elevi lipsesc de la cursuri, luîndu-se măsurile de cuviință.

M. C.

În E.S.D.P. a apărut:

„Organizarea și educarea colectivului de elevi"

Apărută sub redacția lui N. I. Boldirev, lucrarea generalizează experiența înaintată a școlilor în organizarea și educarea colectivului de elevi.

Pedagogii vor găsi materiale referitoare la probleme importante cum sînt cerințele unitare pedagogice, structura organizatorică a activului de elevi și metoda de lucru cu el. In lucrare se acordă o mare atenție activității elevilor — muncii, luptei comune pentru ridicarea nivelului de cunoștințe, a orizontului lor etc. Sînt studiate metodele de organizare a acestei activități: perspectiva, întrecerea socialistă, legăturile colectivului de elevi cu viața înconjurătoare, tradițiile.

Colectivul clasei este studiat în strînsă legătură cu colectivul școlii, a cărui parte componentă este. Lucrarea dezbate, de asemenea, problema corelației dintre individ și colectiv.

Cartea se adresează directorilor, diriginților, instructorilor de pionieri și profesorilor.

În partid, cei mai înaintați muncitori

Întărirea continuă a rîndurilor organizației de bază prin primirea de noi membri și candidați de partid este o sarcină de mare răspundere ce stă mereu în centrul atenției biroului organizației noastre de bază, a comuniștilor.

În organizația de bază din sectorul VII al minei Petrila s-a încetățenit practica ca în adunările generale comuniștii să prezinte informări asupra modului în care se ocupă de atragerea în rîndul candidaților de partid a celor mai buni muncitori din sector. În această privință pot fi dați ca exemplu tovarășii Gaier Iosif, Halmi Iosif, Școvran Ernest, Dudui Adam, Șereș Ioan și alții care au dovedit un înalt simț de răspundere față de sarcina încredințată. În acest an organizația noastră de bază a primit 7 membri de partid și 13 candidați, toți muncitori direct productivi, fruntași în muncă, tovarăși care în activitatea lor au dovedit prin fapte că merită această cinste. Biroul organizației de bază, comuniștii, acordă o mare atenție educării celor primiți în rîndurile membrilor și candidaților de partid. Candidații de partid au fost încadrați în cercul de studiere a Statutului P.M.R. unde sînt ajutați să-și ridice nivelul politic și ideologic. Propagandistul cercului, comunistul Sava Cornel se preocupă în permanență de educarea și creșterea candidaților, se îngrijește ca fiecare din ei să învețe.

Sarcinile trasate candidaților, ajutorarea lor pentru a le duce la îndeplinire, a constituit un mijloc de călire, de formare a conștiinței lor socialiste. Astfel, tov. Motocea Avram, Stănică Ioan și Pasternak Ioan aleși în biroul organizației U.T.M. depun eforturi susținute pentru ridicarea muncii organizației U.T.M. la nivelul sarcinilor ce-l stau în față.

Candidatului de partid Demeny Iosif i s-a încredințat sarcina conducerii unui schimb în brigada de întreținere a puțurilor, lucru de mare răspundere pentru asigurarea transportului în bune condițiuni pe puțuri. Tovarășul Demeny dovedește nu numai că cunoaște bine meseria, dar știe să-și organizeze munca, să introducă o disciplină nouă socialistă, la locul său de muncă.

Tovarășul Sibișan Ioan primit de curînd în rîndul membrilor de partid și-a îndeplinit cu cinste sarcina primită în timpul stagiaturii de candidatură, atît pe linie politică cît și profesională. El ajută pe inovatori și raționalizatori și împreună cu comunistul Scovran Ernest a conceput și confecționat un dispozitiv de spălare a bateriilor de locomotive, iar împreună cu comunistul Cursan Adolf și lăcătușul Blag Teodor lucrează cu stăruință la confecționarea unui dispozitiv automat de curățire și încărcare a nămolului și prafului de pe galerii.

Biroul organizației de bază a îndrumat și ajutat cu multă răbdare pe unii candidați care au comis unele abateri. Astfel a fost tras la răspundere candidatul de partid Virag Mihai, care a avut o nemotivată de la serviciu. În urma ajutorului primit, tovarășul a tras concluziile cuvenite, iar candidatul de partid Tucaliuc Nicolae a fost tras la răspundere pentru încălcarea N.T.S.

Organizația noastră de bază a redus stagiul de candidatură tov. Vincze Ioan și Dănet Ioan care, prin activitatea lor, prin modul în care și-au dus la îndeplinire sarcinile primite, au dovedit un înalt nivel politic.

Sîntem hotărîți ca și pe viitor să luptăm pentru traducerea în viață a directivelor celui de-al III-lea Congres al P.M.R. pentru continua întărire a rîndurilor organizației de bază.

MOLDOVAN MIRCEA
secretarul organizației de bază nr. VII Petrila

Buna întreținere a autocamioanelor la I. E. Lupeni aduce o contribuție însemnată în lupta pentru realizarea planului de producție.

ÎN CLIȘEU: Tovarășii Amza Nicolae, Zaharia Ioan și Demény Alexandru, din cadrul atelierelor mecanice, trei dintre cei care se preocupă de buna întreținere a autocamioanelor ce lucrează în cadrul Întreprinderii de explorări Lupeni.

Unde muncesc comuniștii

(Urmare din pagina I-a)

întîi? Unul dintre cei care întreținea atmosfera de descurajare în brigadă era chiar un șef de schimb, Mititelu Petru:

— Degeaba ne omorîm, lemnarii nu pridideșc să ne asigure lemnul de care avem nevoie pentru stive, iar fără stive nici frontul nu poate avansa. Dar brigadierul Moisiu a știut să facă ordine în aprovizionarea cu lemne a abatajului și a știut să trezească și interesul noilor lui ortaci. La fiecare început de schimb, toți oamenii se aprovizionau cu lemne, completau stivele la timp, iar abatajul avansa. Cuvintele însuflețitoare ale brigadierului, exemplul său în muncă au dat roade. În cele două luni și jumătate de cînd brigada a fost preluată de el, din abataj au fost trimise spre ziuă 720 tone de cărbune peste plan, iar randamentul pe abataj a crescut față de realizările dinainte cu peste 1 tonă de cărbune pe post.

Iar în privința lui Mititelu Petru, acesta nu numai că a devenit cel mai bun șef de schimb în brigadă ci și unul din cei mai buni ortaci ai brigadierului.

Nu de mult el s-a apropiat sfios de brigadier.

— Tovarășe Moisiu, eu a-și putea deveni candidat de partid?

Acesta l-a bătut pe umeri încurajator. Iar a doua zi i-a înmînat prima recomandare de intrare în partid.

...Iancu Victor e tînăr atît ca vîrstă cît și ca șef de brigadă. De aceea, cînd pe la mijlocul acestui an, a cerut să fie mutat cu brigada lui, pe care o conducea doar de un an de zile la cel mai greu loc de muncă al sectorului, la un abataj rămas în denivelare cu abatajele vecine, mulți îl priveau neîncrezători.

— N-au făcut față nici alții la 13, băiatule — îi răspundeau unii.

La numărul 13 într-adevăr nu era ușor. Denivelarea a adus multe greutăți la locul de muncă, mai ales presiunea mare și o căldură ca în cuptor. Dar de cînd e membru de partid, Iancu Victor a învățat de la comuniști cum să se apropie de sufletul oamenilor, cum să-i alinieze în rînd cu el atunci cînd în față avea greutăți de învins.

S-a întîmplat ca la exploatarea fîșiei inferioare a abatajului 13, pe cînd schimbul în care lucra era să fie înlocuit cu cel următor, locul de muncă să intre în presiune.

— Azi ne vom mulțumi să susținem abatajul, spuneau îngrijorați cei din schimbul nou sosit la locul de muncă.

— Nu, vom da și cărbune! Eu rămîn cu voi. Și au rămas și tovarășii lui de schimb. De fapt n-a fost nevoie doar de cîteva ore. Printr-o bună organizare a lucrului, abatajul a fost asigurat cu armături suplimentare, iar cîmpul a fost scos de asemenea. Și multe asemenea greutăți, ce s-au ivit în calea brigăzii, au fost învinse prin eforturi comune de ortacii lui Iancu Victor.

...Tînărului Lungu Ioan, organizația de bază i-a încredințat în acest an o sarcină însemnată: conducerea unei brigăzi noi de înaintare în steril. Deși miner destoinic, cu care comunistul Bargu Gheorghe, în a cărui brigadă lucra, se mîndrise pe bună dreptate, noua sarcină îi cam întrecea puterile. În primele luni de la constituire, brigada înainta greoi pe drumul pe care trebuia să-l deschidă spre stratele de cărbuni din adîncuri. Brigadierul, lipsit de experiență în lucrările de pregătiri și-a cam pierdut încrederea în sine. Ajutorul comuniștilor i-a venit însă la timp. Inginerul comunist Brînduș Aurel, s-a angajat să-l ajute personal pe noul brigadier. În ajutorul lui au venit și alți comuniști din brigăzile de pregătiri. În adunări de partid, în discuții l-au sfătuit, l-au ajutat să fie la înălțimea sarcinii ce i-a fost încredințată de organizația de partid. Rezultatul: astăzi brigada comunistului Lungu Ioan e socotită una dintre cele mai bune brigăzi de pregătiri ale sectorului.

În sectorul IV Priboi sînt mulți comuniști, mulți agitatori destoinici. Toți aceștia, repartizați la diferite locuri de muncă mai ales la cele mai grele, duc zi de zi în rîndurile minerilor îndemnul de a munci mereu mai bine, mai cu spor pentru făurirea vieții noastre noi.

NOTĂ

In interesul tuturor

Toată povestea a pornit chiar de la dușuri. De la dușurile din baia muncitorilor de la mina Lonea II. Și de la apa rece. Dar nu de la apă rece la duș. Nu. Dacă ar fi curs apă rece la baie în zilele de 9, 10 și 11 noiembrie, minerii din schimbul I ar fi avut și apă caldă ca să se spele la ieșirea din șut. Nu ar fi fost nevoiți să se spele, care pe unde au apucat, cu apă de la jiu sau din izvoarele de prin împrejurimi. Degeaba însă, dacă lipsește apa. I.C.O. Lonea nu a găsit altceva mai bun de făcut decît să oprească apa în zilele amintite chiar în orele cînd se face schimbul la mină și minerilor le trebuie apă caldă la baie.

Bine, dar cum și cînd să se facă reparațiile pe rețea dacă nu se oprește apa, ar putea să obiecteze tovarășii de la I.C.O. Firește, nu e nimeni împotrivă să se facă reparații, dar în ore mai potrivite, cînd minerii n-au nevoie de apă la baie. Pentru a afla care sînt aceste ore, pe tovarășii de la I.C.O. nu-i costă nimic decît să formeze numărul de telefon al conducerii minei Lonea. Simplu, nu? N-ar strica ca celor vinovați de la I.C.O. să li se facă un duș rece pentru a-i dezvăța de a mai lucra de capul lor, uitînd că trăiesc și muncesc în sînul unei colectivități și că ceea ce fac, fie chiar și prin muncă, trebuie să concorde cu interesele tuturor.

I. BRADEANU

Crește numărul prietenilor cărții

Rezultat al preocupării susținute a organizațiilor U.T.M. pentru dezvoltarea la tineri a dragostei față de literatură, în orașul Vulcan, peste 200 tineri au devenit în acest an purtători ai insignei „Prieten al cărții". Printre aceștia se numără tinerii Chetroiu Nica, Suteu Remus, Ciobanu Constantin, Belea Ioan, Boacăr Alexandru, Rosa Ioan și alții.

NUMAI DIN CAUZA NEGLIJENȚEI!

Încă de mai mult timp trebuia dată în folosință noua alimentare cu apă a localității Aninoasa. Instalația de captare, pentru care s-au cheltuit sume importante și care constituie într-adevăr o realizare frumoasă, se află încă de acum cîteva luni pe punctul de a fi terminată; pentru darea ei în folosință mai erau necesare doar cîteva lucrări de amănunt între care montarea ușilor de fier la bazinele de apă, racordarea la rețeaua de apă a localității, punerea în funcțiune a filtrelor, umplerea bazinelor și alte cîteva lucrări. Celelalte lucrări de împrejmuire, de amenajare a unor canale etc., pot fi efectuate și ele paralel cu funcționarea instalațiilor.

Aceste lucrări puteau fi terminate în întregime din vară dacă conducerea șantierului 7 Lupeni, în frunte cu inginerul Sitescu Ioan n-ar fi dat dovadă de o nepermisă nepăsare față de darea la termen în folosință a acestui important obiectiv construit în vederea rezolvării problemei alimentării cu apă a Aninoasei. Tocmai în perioada cînd ultimele lucrări trebuiau terminate, pe șantier au lipsit oamenii, a fost neglijată îndrumarea tehnică.

La insistențele comitetului de partid al minei Aninoasa și ale Sfatului popular comunal, inginerul Sitescu a venit pe șantierul alimentării cu apă pentru a se stabili ce mai trebuie făcut pentru punerea în funcțiune a instalațiilor. I s-a asigurat tot sprijinul pentru definitivarea lucrărilor și inginerul Sitescu a dat asigurări că în cursul zilei de 22 noiembrie noua alimentare cu apă va fi pusă în funcțiune.

Cum a înțeles inginerul Sitescu să se țină de cuvînt, se poate vedea din faptul că de la 17 noiembrie, cînd a fost stabilit ultimul termen de predare a lucrării el nici n-a mai dat pe șantier, că deși se plîngea că îi lipsesc unele materiale și brațe de muncă, n-a trecut pe la conducerea minei pentru a primi sprijinul solicitat. Lucrările au fost lăsate să meargă pe mai departe în ritm de melc.

E greu de înțeles cum de inginerul Sitescu, șeful șantierului nr. 7 Lupeni, n-a înțeles că darea la termen în folosință a obiectivelor construite constituie o importantă sarcină de stat, un criteriu principal în aprecierea activității unui șantier de construcții? Cum de n-a înțeles că darea în folosință a acestui obiectiv interesează locuitorii unei localități întregi, a căror aprovizionare cu apă trebuie îmbunătățită? O analiză la fața locului asupra situației arată că dacă lucrarea n-a fost dată în folosință nici în vară, și nici la data de 22 noiembrie — așa cum inginerul Sitescu s-a obligat cu o săptămînă în urmă — aceasta se datorește numai neglijenței, numai lipsei de interes din partea conducerii șantierului 7 Lupeni. Aceste atitudini profund dăunătoare trebuie smulse din rădăcini. Noua alimentare cu apă a Aninoasei n-a fost făcută pentru a fi acolo, în inima pădurii, un obiectiv turistic, ci pentru a fi pusă în funcțiune astfel ca minerii și muncitorii Aninoasei să aibă în casele lor apă multă și bună.

I. B.

ÎNSEMNARE

Cursuri pentru perfecționarea cadrelor tehnice

În vederea ridicării nivelului de cunoștințe profesionale a inginerilor din uzine, Ministerul Metalurgiei și Construcțiilor de Mașini a organizat cursuri pe probleme legate de automatizarea proceselor de producție, îmbunătățirea activității de proiectare și introducerea tehnicii noi în producție.

Pînă acum, asemenea cursuri au luat ființă la Întreprinderea „Automatica" din București, frecventate de aproape 100 de ingineri din 9 uzine metalurgice și constructoare de mașini din Capitală și la Uzinele „1 Mai" din Ploiești unde s-au înscris 145 de ingineri din uzinele metalurgice din localitate.

Sînt în curs de organizare cursuri asemănătoare la Brașov și în alte centre ale industriei metalurgice și constructoare de mașini din țara noastră.

În vederea îmbunătățirii activității de proiectare, în 22 de uzine metalurgice și constructoare de mașini din țară s-au organizat cursuri de perfecționare a desenatorilor tehnici din serviciile de proiectare.

(Agerpres)

Stații moderne pentru prelucrarea mecanizată a datelor statistice

De curînd, direcțiile regionale de statistică Brașov, Cluj, Oltenia, Banat, și cea din orașul București au fost înzestrate cu stații moderne pentru prelucrarea mecanizată a datelor statistice.

Mașinile electronice oferă posibilitatea centralizării mai rapide a unui mare volum de lucrări statistice și ușurează considerabil munca lucrătorilor din acest domeniu.

În curînd urmează să fie înzestrate cu asemenea stații și celelalte direcții regionale de statistică din țară.

(Agerpres)

Iarna poate veni și în gara vagonetelor

Nu de mult, într-una din paginile ziarului „Steagul roșu" a apărut o notă critică la adresa sectorului de transport al minei Lupeni intitulată: „În gara vagonetelor nu vine iarna?". Ca răspuns la această notă, conducerea minei Lupeni ne face cunoscut că critica a prins bine și, ca rezultat, s-au luat toate măsurile corespunzătoare în vederea pregătirii de iarnă a gării vagonetelor.

Deci... iarna va putea veni și în gara vagonetelor de la mina Lupeni, căci pregătirile ce se fac în vederea întîmpinării ei vor fi în măsură să țină piept intemperiilor.

VIAȚA INTERNAȚIONALĂ

O.N.U.

Să fie lichidat imediat sistemul rușinos al colonialismului

NEW YORK 22 (Agerpres)

De la tribuna celei de-a 16-a sesiuni a Adunării Generale a O.N.U. răsună puternic cererea popoarelor ca să fie lichidat imediat sistemul rușinos al colonialismului.

În ședința plenară de marți a Adunării Generale, reprezentantul Irakului, Ali Haidar Suleiman, a subliniat că Declarația cu privire la acordarea independenței țărilor și popoarelor coloniale, adoptată, la sesiunea trecută din inițiativa Uniunii Sovietice, constituie „cea mai importantă hotărîre a zilelor noastre" și „unul dintre cele mai remarcabile documente din istorie".

Reprezentantul Irakului a subliniat în mod deosebit că adoptarea unor măsuri urgente pentru traducerea în viață a Declarației corespunde și intereselor menținerii păcii în întreaga lume.

Trecînd la problema situației din Congo, delegatul Irakului a declarat că colonialiștii și interpușii lor din Katanga nu se dau în lături de la nici o crimă pentru a submina unitatea acestui tînăr stat și a continua să exploateze bogatele lui resurse naturale.

Delegatul Irakului a cerut ca poporului Irianului de vest să i se acorde libertatea și dreptul de reunire cu patria sa — Republica Indonezia.

Un exemplu al colonialismului contemporan, a spus Suleiman în continuare, îl constituie ocuparea Kuweitului de către trupele engleze în scopul menținerii pentru monopoliștii englezi și americani a uriașelor supraprofituri stoarse prin exploatarea bogățiilor petrolifere ale Kuweitului.

Delegatul Irakului a amintit în încheiere că tocmai din inițiativa Uniunii Sovietice a fost adoptată anul trecut Declarația cu privire la acordarea independenței țărilor și popoarelor coloniale. Astăzi, a subliniat delegatul Irakului, trebuie rezolvată problema nu numai a traducerii imediate în viață a acestei declarații, ci și a despăgubirilor pentru bogățiile jefuite de colonialiștii occidentali în coloniile lor.

Reprezentantul Libiei, Fekini, care a luat apoi cuvîntul, a adus mulțumiri Uniunii Sovietice pentru faptul că aceasta a dat dovadă de inițiativă în ridicarea problemei înfăptuirii imediate a Declarației cu privire la acordarea independenței țărilor și popoarelor coloniale și nu-și precupețește eforturile în realizarea acestor țeluri.

Apoi a luat cuvîntul K. V. Kiseliov, șeful delegației R.S.S. Bieloruse. El a arătat că la declarația O.N.U. care a proclamat în mod solemn necesitatea de a se pune capăt imediat și necondiționat colonialismului sub toate formele și manifestările lui, puterile coloniale au răspuns prin acțiuni sîngeroase în Angola, Algeria, Congo, Oman și în alte regiuni.

În încheiere Kiseliov s-a pronunțat împotriva proiectului de rezoluție al Nigeriei, care propune ca teritoriile din Africa coloniale, dependente și care nu se bucură de autoadministrare — să-și dobîndească independența pînă în anul 1970.

El a sprijinit proiectul de rezoluție al Uniunii Sovietice care prevede ca Adunarea Generală să declare anul 1962 ca anul lichidării definitive a colonialismului sub toate formele și manifestările lui pe planul întregii noastre planete.

In Comitetul Politic

NEW YORK 22 (Agerpres).

În ședința din după-amiaza zilei de marți a Comitetului Politic al Adunării Generale a O.N.U. a continuat discuția în problema dezarmării generale și totale. La propunerea lui Krishna Menon, delegatul Indiei, Comitetul Politic a adoptat în unanimitate o rezoluție al cărei coautor s-a declarat, de asemenea, delegația R.A.U. Rezoluția invită guvernele S.U.A. și U.R.S.S. să ajadă de acord asupra componenței organului pentru tratativele cu privire la dezarmare.

Înainte de vot, reprezentanții U.R.S.S. și S.U.A. au declarat că nu ridică obiecțiuni împotriva acestei rezoluții.

La propunerea delegatului Indiei, Comitetul Politic a aprobat recomandarea ca rezoluția adoptată să fie transmisă neîntîrziat ședinței plenare a Adunării Generale pentru ca aceasta din urmă să poată începe imediat examinarea ei.

Sesiunea Consiliului științific al Institutului de la Dubna

MOSCOVA 22 (Agerpres). — TASS transmite:

Eminenți oameni de știință din țările socialiste, specialiști în domeniul fizicii nucleare iau parte la lucrările celei de-a XI-a sesiuni a Consiliului științific al Institutului unificat de cercetări nucleare, care s-a deschis la 21 noiembrie la Dubna lîngă Moscova.

Consiliul științific va examina dările de seamă cu privire la activitatea celor cinci laboratoare de la acest institut în toate direcțiile principale ale fizicii nucleare moderne și va stabili planurile noilor cercetări, îndreptate spre lărgirea continuă a posibilităților de folosire în scopuri pașnice a energiei nucleului atomic.

Președintele Finlandei, Kekkonen a plecat în Uniunea Sovietică

HELSINKI 22 (Agerpres). — TASS transmite:

La 22 noiembrie președintele Republicii Finlanda Urho Kekkonen a plecat în Uniunea Sovietică. U. Kekkonen este însoțit în această călătorie de A. Karialainen, ministrul Afacerilor Externe al Finlandei și de alte persoane oficiale. După cum s-a mai anunțat U. Kekkonen se va întîlni la Novosibirsk cu N. S. Hrușciov, președintele Consiliului de Miniștri al U.R.S.S.

Evenimentele din Republica Dominicană

SANTA DOMINGO 22 (Agerpres).

Statele Unite continuă intervenția armată fățișă în afacerile interne ale Republicii Dominicane cu scopul de a consolida poziția regimului instaurat de președintele Balaguer și a menține această țară sub influența S.U.A. Agențiile de presă relatează că în apele teritoriale ale Republicii Dominicane au sosit încă cinci nave de război nord-americane printre care și un vas purtător de avioane. Intrebat de ziariști, purtătorul de cuvînt al Departamentului de Stat, Lincoln White a refuzat să răspundă cît timp vor rămîne în această regiune navele americane.

Intre timp, în ciuda decretării de către președintele Balaguer a „stării de urgență", în întreaga țară au loc mari manifestații antiguvernamentale, în sprijinul instaurării unui guvern cu adevărat democratic. Agenția United Perss International relatează că la 21 noiembrie mii de tineri au defilat pe străzile capitalei țării, Ciudad Trujillo, scandînd „Libertate".

Agențiile de presă anunță de asemenea că pe străzile orașului Ciudad Trujillo au fost răspîndite manifeste în care poporul este chemat să declare grevă generală pentru a-l sili pe președintele Balaguer să demisioneze.

Guvernul sovietic a acceptat reluarea lucrărilor conferinței de la Geneva în problema încetării experiențelor cu arma nucleară

MOSCOVA (Agerpres). TASS transmite:

Guvernul sovietic a acceptat ca la 28 noiembrie 1961 conferința de la Geneva a celor trei puteri în problema încetării experiențelor cu arma nucleară să-și reia lucrările.

Acest consimțămînt este cuprins în nota guvernului sovietic adresată guvernului S.U.A. Nota sovietică este un răspuns la nota din 13 noiembrie 1961 a ambasadei S.U.A. din Moscova.

Dacă în momentul de față, se spune în nota sovietică, guvernele S.U.A. și Marii Britanii sînt de părere că reluarea la Geneva a tratativelor între guvernele U.R.S.S., S.U.A. și Marii Britanii poate contribui la apropierea punctelor de vedere ale părților, guvernul sovietic este gata să facă încă o dată încercarea ca, prin eforturi comune, să se urnească din loc această chestiune, avînd în vedere că cele trei puteri participante la aceste tratative au proclamat ca țel comun dezarmarea generală și totală.

Guvernul sovietic, se spune în nota sovietică, pornește de la faptul că după cum se speră într-un viitor apropiat, în conformitate cu înțelegerea realizată între guvernele U.R.S.S. și S.U.A. cu privire la principiile dezarmării generale și totale, cea de-a 16-a Adunare Generală a O.N.U. va adopta o hotărîre referitoare la reluarea tratativelor asupra întregului ansamblu al problemelor dezarmării generale și totale și la crearea unui organ în care să fie duse aceste tratative.

Se înțelege de la sine că dacă în timpul tratativelor vreuna din puteri ar începe să efectueze experiențe cu arma nucleară, atunci, prin forța împrejurărilor cealaltă parte ar fi nevoită să tragă concluziile corespunzătoare și în ceea ce privește experiențele nucleare.

O notă cu conținut analog a fost remisă de Ministerul Afacerilor Externe al U.R.S.S. Ambasadei Marii Britanii la Moscova.

După transferarea din celule într-un spital din apropierea Parisului

Ben Bella și tovarășii săi au acceptat să înceteze greva foamei

PARIS (Agerpres).

Sub presiunea indignării crescînde a opiniei publice mondiale, sub presiunea opiniei publice progresiste din Franța, autoritățile au fost nevoite să accepte, după 19 zile de grevă a foamei, mutarea lui Ben Bella și a tovarășilor săi din celule într-un spital din apropierea Parisului, aflat sub paza autorităților. Autoritățile au fost nevoite, de asemenea, să accepte ca Ben Bella și tovarășii săi de luptă să fie tratați atît de medici francezi, cît și de medici marocani, iar în clădirea spitalului se va găsi în permanență un reprezentant al regelui Marocului.

În aceste condiții, cei cinci patrioți algerieni au acceptat să înceteze greva foamei.

Prezențe romînești peste hotare

Succesul pavilionului R. P. Romîne la Tîrgul industriei indiene de la New Delhi

NEW DELHI (Agerpres).

Pavilionul R. P. Romîne la Tîrgul industriei indiene de la New Delhi se bucură de un deosebit succes. Atenția vizitatorilor este atrasă de cele două instalații de foraj 2 DH și 4 LD care, alături de macheta unui sputnic prezentat de pavilionul Uniunii Sovietice, domină întregul tîrg. In cadrul pavilionului R. P. Romîne se prezintă, de asemenea, produse ale industriei constructoare de mașini ca: strunguri, tractoare, utilaj de construcție și rutier, electromotoare, transformatori, produse ale industriei chimice, industriei ușoare etc. Presa indiană se ocupă pe larg de participarea țării noastre la acest tîrg. Sub titlul: **„Romînia la loc de frunte în exportul de utilaj petrolifer în lume"**, ziarul „DAILY EXPRESS" subliniază faptul că specialiștii indieni apreciază utilajul petrolifer pe care Romînia l-a livrat Indiei, iar „HINDUSTAN STANDARD", într-un articol consacrat țării noastre, relevă: **„Romînia este gata să dezvolte schimburi comerciale cu orice țară pe principiul egalității și avantajului reciproc".**

Pavilionul romînesc este vizitat zilnic de un numeros public.

Laburiștii propun o întîlnire pentru discutarea principiilor tratatului de pace german

LONDRA 22 (Agerpres). — TASS transmite:

La ședința din 21 noiembrie a Camerei Comunelor laburiștii au cerut primului ministru să propună președintelui Kennedy, lui N. S. Hrușciov și președintelui de Gaulle să se întîlnească pentru discutarea principiilor de bază ale Tratatului de pace german.

Primul ministru Macmillan a declarat că nu vrea să excludă posibilitatea unei asemenea întrevederi, însă problema care reclamă o rezolvare imediată este în momentul de față „problema Berlinului". El și-a exprimat speranța că se va reuși să se ia măsuri „care vor duce la o reglementare în Berlin".

Pe scurt

LONDRA. La 21 noiembrie, la ședința Camerei Comunelor din Anglia laburiștii au cerut să se dea asigurări că recentele cereri ale Statelor Unite privind limitarea comerțului între Est și Vest nu împiedică dezvoltarea comerțului englez cu Uniunea Sovietică și cu celelalte țări socialiste. Ministrul Comerțului, Erroll, a declarat că cu toate declarațiile făcute de Statele Unite „politica noastră comercială cu țările comuniste rămîne neschimbată".

ATENA. Autoritățile grecești vor să lipsească pe eroul național al Greciei, Manolis Glezos, de mandatul de deputat. După cum informează ziarele grecești de seară din 21 noiembrie, căutînd să nu permită eliberarea lui Glezos în ciuda cererilor opiniei publice grecești și mondiale, autoritățile grecești au cerut să fie anulată alegerea lui pe motivul că Glezos este lipsit de drepturile politice.

SAIGON. De cîteva zile la Saigon au loc între ambasadorul Statelor Unite în Vietnamul de sud și Ngo Dinh Diem tratative pe care corespondentul agenției France Press le califică drept importante.

PROGRAM DE RADIO

24 noiembrie

PROGRAMUL I. 7,30 Sfatul medicului, 8,00 Din presa de astăzi, 8,30 Muzică populară romînească și a minorităților naționale, 9,30 Coruri din opere, 10,08 Valsuri, 10,35 Piese corale romînești, 11,40 Cîntă Ion Luican, 12,00 Limba noastră. Vorbește acad. prof. Al. Graur (reluare), 13,05 Pagini alese din muzica de operetă, 14,30 Muzică ușoară, 15,45 Melodii populare romînești, 16,15 Vorbește Moscova! 18,00 Soliști și formații artistice de amatori, 18,40 Muzică ușoară, 19,25 Muzică populară romînească, 20,30 Concert ghicitoare, 21,30 Concert de muzică ușoară. PROGRAMUL II. 12,15 Din folclorul popoarelor, 12,45 Interperți romîni de muzică ușoară, 14,03 Din cîntecele popoarelor sovietice, 14,30 Din viața de concert a Capitalei, 15,00 Muzică populară romînească, 15,35 Actualitatea în țările socialiste, 16,15 Muzică ușoară orchestrală, 16,50 Curs de limba rusă, 18,05 „Melodii... melodii", emisiune de muzică ușoară romînească (reluare), 18,35 Muzică populară romînească, 19,00 Arii și duete din operete, în interpretarea soliștilor noștri, 19,30 Teatru la microfon. Studioul actorului amator prezintă: Premiera „Trei prietene" de Ialuner; „Bani cu împrumut". Scenariu radiofonic de Mircea Murșan, după o nuvelă de Petre Salcudeanu, 21,50 Arii și duete celebre din operele compozitorilor italieni.

CINEMATOGRAFE

24 noiembrie

PETROȘANI — 7 NOIEMBRIE: Carmela; AL. SAHIA: Două vieți; PETRILA: Alba Regia; ANINOASA: S-a furat un tranvai; VULCAN: Insula în flăcări; LUPENI: Balada epocii de piatră; BĂRBĂTENI: Pas cu pas; URICANI: La începutul secolului.

REDACȚIA ȘI ADMINISTRAȚIA: Petroșani, Str. Gh. Gheorghiu-Dej nr. 56. Tel. interurban 322 automat 269. Tiparul „6 August" — Poligrafie