



Steagul roșu

Organ al Comitetului orașenesc P.M.R. Petroșani și al Sfatului popular orașenesc

Anul XV
XX Nr. 4343

Joi
3 octombrie
1963

4 pag. 20 bani

Minerii au încheiat primele trei trimestre cu succese deosebite

Approape 105 000 tone de cărbune în plus

Primele trei trimestre din acest an, au constituit pentru minerii Văii Jiului un prilej de afirmare în înțrecerea pentru sporirea producției de cărbune. Extinderea mecanizării în abataje, folosirea judicioasă a utilajelor moderne și organizarea temeinică a procesului de producție au permis minierilor din acest bazin carbonifer să extragă peste planul primelor trei trimestre 104 875 tone de cărbune. Mai mult de jumătate din această cantitate este cărbune cocsificabil. Pentru a ajunge la acest rezultat minerii au sporit lu-

nă de lună productivitatea muncii, au depășit cu regularitate sarcinile de plan. În luna trecută desi au întâmpinat o seamă de greutăți în muncă, minerii Văii Jiului au reușit să extragă peste plan 3 360 tone de cărbune cocsificabil și energetic.

Pășind în cel de-al IV-lea trimestru al anului minierii din Valea Jiului sint hotărâți să muncească cu tot mai multă însuflețire pentru a obține noi succese în lupta pentru îndeplinirea și depășirea angajamentelor asumate în întrecerea socialistă.

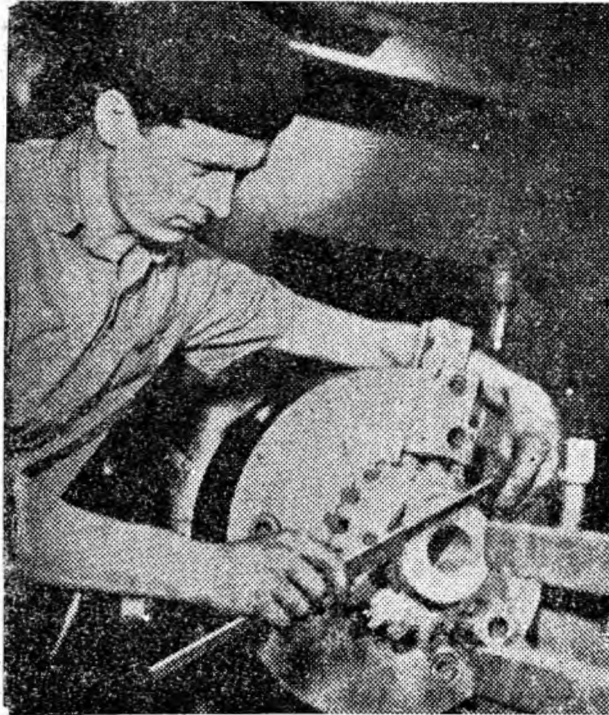

Printre muncitorii de la U.R.U.M.P. care se bucură de o mare apreciere pentru calitatea bună a lucrărilor pe care le execută, se numără și strungarul Rus Iosif din secția mecanică.

Iată-l în timpul lucrului.

Pe graficele minei Uricani

Minerii de la Uricani au înscris în fiecare lună pe graficul întrecerii realizări importante. În luna septembrie, de exemplu din abatajele minei au fost extrase 3 473 tone de

cărbune cocsificabil peste plan. Această cantitate se adaugă la cele 14 822 tone cărbune date în plus de minierii de aici în primele 8 luni ale

(Continuare în pag. 3-a)

Produse peste plan

Muncitorii de la U.R.U.M.P. obțin succese importante în livrarea către exploatarea noastră minieră a unor produse de bună calitate și la timp.

Planul de producție al uzinei pe trimestrul III al acestui an a fost îndeplinit cu mult înainte de termen. La finele trimestrului III au fost date peste plan 200 tone de construcții metalice și 150 tone piese de schimb pentru utilajele miniere. De asemenea, au fost date peste plan însemnate cantități de armături metalice pentru galerii și utilaje.

Utilajele livrate peste sarcinile de plan sînt de bună calitate.

Teatrul de stat își deschide stagiunea

Sîmbătă 5 octombrie, Teatrul de stat din Petroșani își deschide stagiunea prezentînd piesa „Anchea” de Al. Voitin. Din distribuție fac parte Ana Colda, Gheorghe Iordănescu, Ioan Tîfor, Dimitrie Bitang, Valer Donca și alții, regia fiind semnată de Marcel Șoma.

Duminică, la orele 20, va avea loc premiera oficială cu același spectacol.

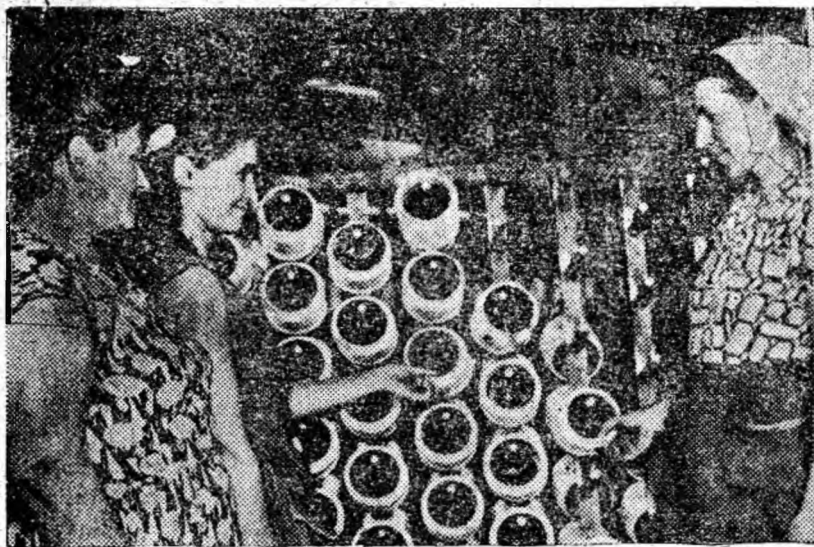

Muncitoarea Jîrcă Paraschiva conduce o brigadă în secția răsucit a Viscozei Lupeni. Ea s-a angajat ca împreună cu membrele brigăzii sale să producă cîte 1000 kg. fire de mătase fără nici un rebut. Iată-o pe șefa brigăzii, (a doua din stînga) discutînd cu două dintre tovarășele sale de muncă despre calitatea firelor de mătase.

Pe teme actuale: Mai multă grijă și preocupare pentru aprovizionarea cu combustibil

Inceput de toamnă. Noaptea reci, bruma dimineții, frunzele îngălbenite îl îndeamnă pe omul gospodar să se pregătească intens pentru sezonul frîguros ce urmează să vină.

Aprovizionarea cu combustibil constituie una din preocupările însemnate în această perioadă. Cum funcționează depozitele de combustibil din Valea Jiului, în ce mod acționează gospodăriile difaritelor unități economice pentru a procura din timp cantitatea de lemne de foc sau cărbune necesară pentru încălzit?

Un bun gospodar se dovedește a avea șantierul 7 Lupeni. Gospodarul Crișan Vichentă a și completat stocul de lemne. Pe baza unei înțelegeri cu I. F. Petroșani, mașinile I.M.T.F. aduc lemnul de foc din pădure direct pe

șantier. În curtea sediului șantierului, muncitorii Moțoc Vasile, Husar Alexandru, Trență Marin, Timișan C. și alții descarcă de zor lemnul din mașini. Datorită preocupării gospodării șantierului Lupeni și-au ridicat toată cota de lemne pe acest an, aprovizionînd deja cu combustibil pe constructori.

La depozitul de combustibil Petroșani lucrurile sînt pe dos. Ignat Ecaterina, Oprîșa Ana și alți cetățeni din Lonea se plîng zadarnic la șeful depozitului Petroșani, tov. Podraschi, că n-au cum să ducă lemnele pînă la domiciliu. Probleme serioase cu transportul combustibilului au și Popa Andrei și alți cetățeni. Într-adevăr, din lipsa de preocupare a sfa-

turilor populare din Petrila și Iscroni, în aceste localități nu au fost amenajate subdepozite pentru distribuția combustibilului către populație (nici cel puțin toamna subdepozite sezoniere) încît cetățenii trebuie să-și transporte combustibilul tocmai din Petroșani. Rezultatul? Transportul costă tot atîta cît combustibilul!

Lipsa mijloacelor de transport la depozitul de combustibil din Petroșani provoacă multe neplăceri cetățenilor. Într-adevăr cu două căruțe, nu se poate face față cerințelor populației începînd din Iscroni și pînă-n Lonea. Tov. Kapețlar Aladar, șeful autobazei

ȘT. MIHAI

(Continuare în pag. 3-a)

Forme vii, eficiente în educarea candidaților de partid

În prezent, în organizațiile de bază de la mina Petrila își fac stagiul 192 candidați de partid. Acest număr mare de candidați, precum și faptul că de la ultimele alegeri din toamna anului trecut și pînă în prezent s-au primit 161 noi membri de partid, arată că majoritatea organizațiilor de bază de la mina Petrila desfășoară o muncă rodnică de întărire a capacității lor organizatorice, de creștere a rîndurilor lor prin primirea celor mai buni mineri și muncitori care se evidențiază în întrecerea socialistă pentru realizarea sarcinilor economice ale acestei exploatare. Minierii Apostol Dumitru din sectorul II, Tudorache Marjîn din sectorul III, Truța Ștefan din sectorul VII, precum și alți șapte muncitori cu merite deosebite în producție și care s-au remarcat prin muncă susținută în cadrul activității fără de partid al organizațiilor de bază, au fost primiți direct în rîndul membrilor de partid, fără stagiul de candidat. Printre cei primiți în partid în ultimul an se numără, de asemenea, 10 muncitori evidențiați în producție, între care tovarășele Kapros Lucreția din sectorul VII, Czura Clara de la lămpărie, Munteanu Teodora.

Rezultatele bune în munca de primire în partid au la bază faptul că în activitatea sa, comitetul de partid al minei Petrila a pus un mare accent pe întărirea preocupării organizațiilor de bază din cadrul sectoarelor față de creșterea și educarea oamenilor, în vederea formării lor ca oameni înalți. Organizațiile de bază din sectoarele II, III, V și altele au atras în activitatea lor fără de partid un număr mare de tovarăși care participă cu sarcini concrete la acțiunile întreprinse de organizațiile de bază în scopul creșterii productivității muncii, îmbunătățirii calității producției, extinderii experienței înaintate și întăririi disciplinei în muncă. În aceste organizații de bază, membrii de partid se ocupă de creșterea și educarea tovarășilor din activul fără de partid cu care lucrează împreună și în cele mai multe cazuri, acestea au constituit începutul preocupării pentru formarea și educarea viitorului membru de partid. Într-adevăr, mulți dintre membrii de partid care au primit sarcina de a se ocupa de anumiți tovarăși din activul fără de partid, au fost aceia care le-au dat primele recomandări spre a fi primiți în rîndul candidaților.

În activitatea organizațiilor de bază de la mina Petrila s-a încetățenit metoda ca acei membri de partid care dau recomandări, să se ocupe în continuare de educarea candidaților pe care îi recomandă. Tovarășii Matei Mircea, secretarul organizației de bază nr. 8, Cenanu Gheorghe, secretarul organizației de bază nr. 2, Laszlo Ștefan, secretarul organizației de bază nr.

3, membrii birourilor acestor organizații de bază se interesează zi de zi de modul în care membrii de partid se ocupă de sprijinirea candidaților de care răspund. În toate organizațiile de bază, candidații de partid au sarcini concrete, despre a căror îndeplinire ei sînt solicitați să raporteze în fața adunărilor generale ale organizațiilor de bază.

Comitetul de partid caută să folosească forme variate, interesante, care să contribuie la lărgirea orizontului politic al candidaților și neilor membri de partid, la înarmarea lor cu cunoașterea temeinică a sarcinilor elaborate de partid în opera de desăvîrșire a construcției socialiste. Toți candidații au fost încadrați în cercurile și cursurile noului an școlar al învățămîntului de partid. Cea mai mare parte a candidaților, precum și numeroși tovarăși din activul fără de partid, sînt cuprinși în cercuri de studiere a Statutului P.M.R., fapt care le dă posibilitatea să-și însușească temeinic normele vieții de partid, să cunoască drepturile și îndatoririle membrilor de partid, putîndu-se astfel pregăti pentru primirea lor în rîndul comuniștilor.

De mult interes se bucură conferințele organizate de comitetul de partid al minei pentru candidați și noii membri de partid, conferințe la care sînt invitați să participe și tovarăși din activul fără de partid. Conferințele intitulate „Rolul conducător al partidului în opera de desăvîrșire a construcției socialiste” ținută de tov. Ionuț Traian, activist al comitetului de partid, „Morală comunistă. Lupta P.M.R. pentru educarea oamenilor muncii în spiritul nobilelor idei ale socialismului” ținută de tov. Kuti Eugen, secretarul comitetului de partid, „Înaltul titlu de membru de partid. Fizionomia moral-politică a comuniștilor” ținută de tov. Tontea Ioan, locțiitorul secretarului organizației de bază nr. 6, „Politica externă a R.P.R. — politică de pace și colaborare internațională” ținută de tov. Pîrja Viorel, membru al comitetului de partid precum și celelalte conferințe, au fost audiate de peste 80 la sută din numărul total al membrilor și candidaților de partid. Pentru a da membrilor și candidaților de partid posibilitatea de a participa la conferințe, acestea sînt ținute pe baza unui program, anunțat din timp, pe schimburi, înainte de intrarea în șut.

Folosirea din plin a acestor forme, paralel cu grija pentru pregătirea temeinică a adunărilor generale ale organizațiilor de bază astfel ca ele să constituie un mijloc de educare partinică a candidaților, dă organizațiilor de bază de la mina Petrila posibilitatea de a desfășura, sub conducerea comitetului de partid, o muncă rodnică de educare a viitorilor comuniști.

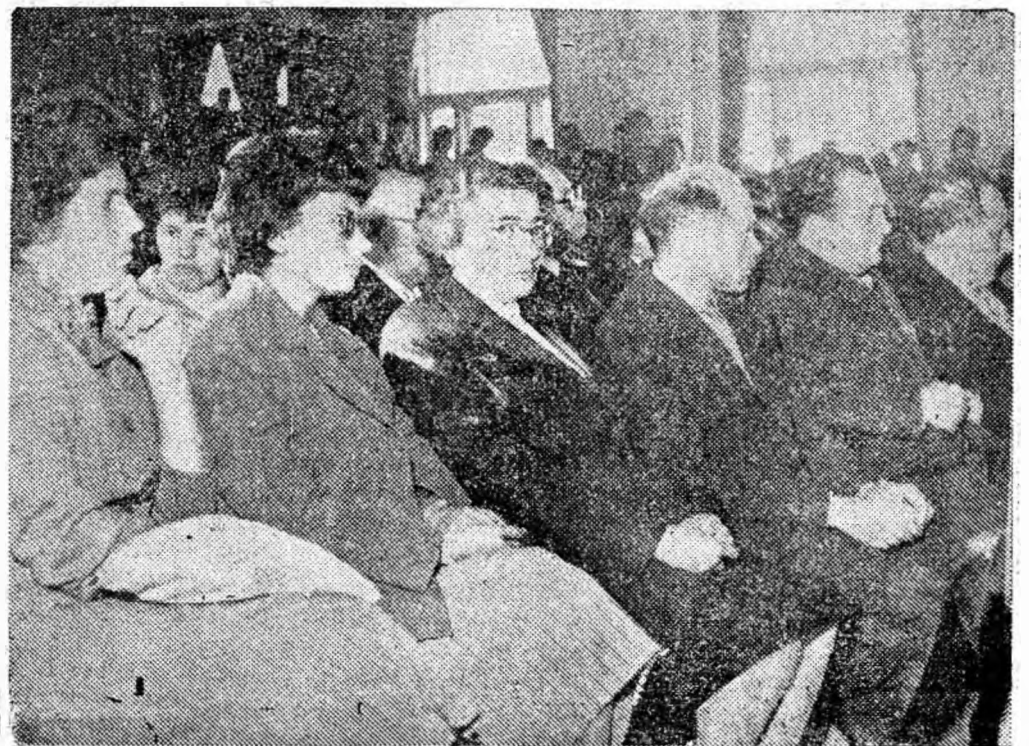

Un aspect de la festivitatea deschiderii noului an universitar, care a avut loc la 1 octombrie a. c., la Institutul de mine din Petroșani.

Din activitatea sfaturilor populare

Realizarea planului de investiții social-culturale în atenția sfaturilor populare

În etapa actuală, când poporul nostru pășește cu succes pe calea traducerii în viață a mărețelor directive ale celui de al III-lea Congres al P.M.R., cea mai importantă sarcină ce revine sfaturilor populare pe linie de investiții este realizarea planului de lucrări social-culturale.

Investițiile pentru construcția de locuințe alocate pentru anul 1963 în Valea Jiului însumează 82 milioane lei, reprezentând construcția a 1418 apartamente care trebuie date în folosință până la sfârșitul anului 1963, precum și o serie de alte obiective importante, între care două școli, un cinematograful cu 500 locuri la Lupeni, o casă de cultură la Petroșani, spații comerciale etc.

Față de anii precedenți, pregătirile în vederea realizării acestui volum sporit de investiții s-au desfășurat în condiții mai bune. Sfatul popular al orașului Petroșani, cu sprijinul organelor competente a pus încă din anul 1962 la dispoziția celor trei șantiere de construcții din Valea Jiului mai bine de 75 la sută din documentația pentru planul de investiții pe 1963, iar la începutul anului 1963 șantierele au fost în posesia întregii documentații privind realizarea volumului de investiții prevăzut pentru acest an.

Având asigurată documentația, sfaturile populare orașenești Lupeni, Vulcan și Petroșani au organizat din timp acțiuni de muncă patriotică pentru demolarea clădirilor vechi și eliberarea amplasamentelor noilor blocuri.

Față de aceste măsuri, rezultatele au început să se arate.

ing. TRAIAN BLAJ

președintele Comitetului executiv al Sfatului popular orașenesc Petroșani

Stadiul actual al lucrărilor pe cele 3 șantiere din Valea Jiului ne îndreptățește să afirmăm să există toate condițiile ca în acest an planul să fie realizat și chiar depășit.

Astfel, șantierul 7 Lupeni, are ca sarcină fizică să predea în acest an blocuri cu 581 apartamente, o școală cu 16 săli de clasă, un cinematograful cu 500 locuri, spațiile comerciale din cvartalul Viscoza I și Braia II, precum și lucrările edilitate aferente acestor construcții. Până în prezent șantierul Lupeni a dat în folosință 240 apartamente, o școală cu 16 săli de clasă și sunt într-un stadiu avansat blocurile A 4, A 2 și H care în termen de o lună pot fi date în folosință, urmând apoi ca celelalte obiective să fie predate în lunile noiembrie și decembrie.

Șantierul 10 Vulcan are ca sarcină să predea în acest an 388 de apartamente, din care a predat până în prezent 89. Deși pe acest șantier lucrările sînt destul de avansate, se târăgănează în mod nejustificat anumite lucrări de finisaj care împiedică darea în folosință a unor blocuri aproape terminate. Se cere din partea conducerii acestui șantier, a personalului tehnic și a constructorilor să folosească la maxim timpul prielnic de lucru pentru urgentarea dării în folosință a blocurilor aflate într-un stadiu avansat.

Șantierul 9 construcții Petroșani a predat până în prezent 404 apartamente, o școală cu 8 săli de clasă și sunt într-un stadiu foarte avansat alte două blocuri cu încă 60 apartamente. Sînt, de asemenea, asigurate toate condițiile pentru realizarea planului valoric la casa de cultură precum și a celor 50 apartamente din Petrila.

În perioada care urmează, conducerea șantierele trebuie să-și îndrepte atenția spre lucrările cele mai urgente și în mod deosebit să pună accent pe pregătirea șantierele de iarnă în vederea asigurării condițiilor normale de lucru pentru terminarea tuturor lucrărilor planificate pe acest an. Trebuie impulsionate lucrările tehnico-edilitate și amenajările exterioare care sînt încă rămase în urmă.

Sfaturile populare să supravegheze ca în blocurile ce se dau în folosință să primească apartamente, în primul rînd, familiile care locuiesc în clădirile ce urmează a fi demolate și să organizeze imediat acțiuni de muncă patriotică pentru eliberarea terenurilor necesare noilor construcții ce se vor ridica în anul 1964.

Pentru sprijinirea mai efectivă a colectivelor șantierele, întreprinderea de produse industriale și prestații Livezeni trebuie să acorde o atenție deosebită funcționării fără întrerupere a instalațiilor de produs praf hidrofoab necesar izolării teraselor blocurilor. Acest lucru este absolut necesar pentru ca iarna să nu prindă descoperite blocurile aflate în construcție. De asemenea, să fie terminate cât mai urgent pregătirile utilajelor care vor funcționa în perioada iernii.

Comitetul executiv al Sfatului popular al orașului Petroșani își exprimă convingerea că, în condițiile favorabile care le-au fost create, colectivele șantierele de construcții din Valea Jiului vor munci cu tot avîntul pentru încheierea anului 1963 cu sarcinile îndeplinite privind construcția de locuințe și obiective social-culturale.

Întreprinderile tutelate sînt pregătite pentru iarnă

Sfaturilor populare le revin sarcini importante în coordonarea economiei locale, a tuturor instituțiilor de deservire tutelate de ele.

Ținînd seama de învățămintele din iernile anilor trecuți, Comitetul executiv al Sfatului popular al orașului Petroșani a luat măsuri încă din trimestrul I menite să asigure ritmicitatea producției la toate unitățile tutelate și deservirea în bune condiții a populației și în perioada de iarnă. Iată principalele probleme care ne-au preocupat: Asigurarea legăturilor între localități, funcționarea optimă și repararea conductelor și rețelelor de distribuție a apei potabile, precum și asigurarea desfășurării ritmice a producției la unitățile tutelate.

La cererea comitetului executiv al sfatului popular, conducerea întreprinderilor a întocmit din timp planuri de măsuri privind pregătirile de iarnă. Aceste planuri cuprind obiective menite să asigure realizarea ritmică a planurilor de producție precum și deservirea în condiții optime a populației în perioada de iarnă. Planurile de măsuri întocmite de întreprinderi au fost analizate și completate de comitetul executiv al sfatului popular și s-a urmărit, mai ales, îndeplinirea prevederilor planului la termenele stabilite.

Una din principalele obiective din planurile de măsuri care au stat în atenția comitetului executiv al sfatului popular a fost îmbunătățirea transportului în comun. Este știut că s-au semnalat multe nemulțumiri din partea populației în legătură cu deficiențele existente în transportul în comun. Aceste deficiențe se datorau și faptului că I.C.O. nu dispunea de un parc de autobuze suficient, nu avea un garaj corespunzător, iar atelierul de reparații nu era dotat cu utilajele necesare.

Cunoscînd aceste deficiențe, comitetul executiv a făcut intervențiile necesare și astfel s-a ajuns ca în anul 1963 I.C.O. să fie dotat cu încă 22 autobuze și să se aprobe construirea unui garaj cu 16 boxe, dotat cu încălzire centrală, care asigură ieșirea în circulație la orice oră și pe orice timp a 16 autobuze. În acest fel,

s-au creat condiții pentru asigurarea transportului muncitorilor la locurile de muncă în perioada de iarnă.

De asemenea, reparațiile curente la mașini se vor face într-un atelier special amenajat, nu în aer liber ca pînă în prezent. Aceasta va duce la îmbunătățirea calității lucrărilor, scurtarea timpului de reparații și revizii periodice, precum și la economii de carburanți. Este necesar însă ca I.L.L., executorul lucrărilor la noul atelier, să impulsioneze terminarea acestui obiectiv, cel tîrziu pînă la data de 1 noiembrie 1963.

În problema alimentării cu apă potabilă, s-au luat măsuri pentru izolarea conductelor aeriene, afit a celor de aducțiune cit și a celor de distribuție, curățirea, barajelor de la captările de suprafață și a stațiilor de epurare pentru asigurarea unei bune funcționări.

Pe linia gospodăririi fondului locativ, I.L.L. Petroșani a revizit toate instalațiile de încălzire centrală din Valea Jiului și a efectuat reparațiile curente și capitale la cele care necesitau astfel, de lucrări. Pentru asigurarea ce tratorilor cu combustibilul necesar s-a obținut o repartiție suplimentară de cărbune și s-au luat măsurile necesare pentru repararea drumurilor de acces și asigurarea depozitării cărbunelui.

Întreprinderea de industrie locală „6 August” Petroșani a luat măsuri menite să asigure desfășurarea normală a procesului de producție în vederea îndeplinirii ritmice a sarcinilor de plan și pe timp de iarnă.

Se poate menționa deci, că toate întreprinderile tutelate de Sfatul popular al orașului Petroșani au luat măsurile corespunzătoare pentru desfășurarea procesului de producție în condiții optime pe timp de iarnă, pentru asigurarea deservirii populației.

Dacă mai există totuși unele prevederi ale planurilor de măsuri încă neîndeplinite, se impune ca în fiecare întreprindere să se realizeze și aceste prevederi, să se ia toate măsurile ca iarna să nu găsească bine pregătiți în vederea desfășurării normale a producției în scopul satisfacerii cerințelor populației în condiții optime.

Contribuția voluntară — mijloc de gospodărire a localităților

Contribuția voluntară a cetățenilor constituie un mijloc important de îmbunătățire a gospodăririi localităților, de înfrumusețare a lor, de realizare a unor importante lucrări de interes obștesc.

În ultimii ani prin contribuția voluntară a locuitorilor în localitățile din Valea Jiului s-au realizat lucrări frumoase. Astfel, prin contribuția voluntară a cetățenilor, școala de 8 ani din comuna Bănița a fost lărgită cu încă două săli de clasă, la Râșcoala și Firizoni au fost construite școli de 4 ani, s-au construit diguri și poduri, drumuri, au fost înzestrate cu mobilier căminelor culturale etc.

Pentru anul 1963, în localitățile Văii Jiului adunările populare au aprobat suma de peste 131.000 lei destinată unor noi obiective de interes obștesc. Printre lucrările importante pentru realizarea cărora s-au alocat fonduri prin contribuția voluntară se numără următoarele: mărirea școlii din comuna Cîmpu lui Neag cu două săli de clasă, construirea în comuna Bănița a unei noi săli de clasă și a unui laborator, construirea unei școli de 4 ani la Dealul Babii, înzestrarea căminului cultural din Bărbăteni cu mobilier nou și altele.

Datorită muncii depuse de comitetul executiv al sfaturilor populare s-a reușit ca pînă în prezent să se încaseze aproape în întregime sumele destinate acestor lucrări. Așa de exemplu Comitetul executiv al Sfatului popular al orașului Lupeni a încasat în întregime sumele prevăzute pentru dotarea căminului cultural din Bărbăteni cu mobilier nou și a procurat acest mobilier. De asemenea, Sfatul popular al comunei

GHEORGHE ELISEI
șeful comisiei organizatorice
al Sfatului popular orașenesc
Petroșani

Cîmpu lui Neag și Sfatul popular al comunei Bănița au încasat sumele stabilite pentru lărgirea spațiului școlar și au început din timp aceste lucrări, care vor fi în curînd terminate.

Nu același lucru se poate spune despre sfatul popular Petrila, care deși a încasat sumele prevăzute pentru lucrările votate prin contribuția voluntară, nu a luat măsuri pentru începerea acestor lucrări. Sfatul popular Vulcan nici pînă în prezent nu a încasat în întregime sumele stabilite prin contribuție voluntară, dovedind lipsă de preocupare în acest sens.

În cursul lunii decembrie vor avea loc adunări populare care vor analiza activitatea desfășurată de comitetele de cetățeni și comisii de revizie privind realizarea obiectivelor stabilite prin contribuția voluntară a cetățenilor și vor vota noi obiective pentru anul viitor. Comitetele executive ale sfaturilor populare comunale și orașenești au datorat de a lua toate măsurile pentru efectuarea lucrărilor votate prin contribuție voluntară pe anul în curs, pentru a putea prezenta în fața adunărilor populare un bilanț bogat de realizări. În felul acesta, sfaturile populare vor putea spori încrederea cetățenilor în posibilitățile de înflorire continuă a localităților prin contribuția voluntară, le vor dezvolta interesul pentru folosirea din plin a acestor posibilități. Iată de ce comitetele executive trebuie să ia de îndată măsuri de activizare a comitetelor de cetățeni și a comisiilor de revizie alese pentru efectuarea acestor lucrări, care la rîndul lor să antreneze masele de cetățeni la acțiuni pentru terminarea la timp a obiectivelor stabilite pentru anul 1963.



Noul cartier de blocuri Livezeni crește și se înfrumusețează pe an ce trece. În prezent, el cuprinde 84 blocuri cu 1670 apartamente moderne, o școală cu 16 săli de clasă și se află în curs de construcție un frumos complex comercial cu 10 magazine. Frumusețea cartierului a sporit și datorită acțiunilor întreprinse de locatari, în frunte cu deputații sfatului popular, pentru amenajarea spațiilor dintre noile construcții.

ÎN CLISEU: Vedere din noul cartier Livezeni.

