



Steagul roșu

Organ al Comitetului orășenesc P.M.R. Petroșani și al Sfatului popular orășenesc

Anul XV
XX Nr. 4399

Sâmbătă
7 decembrie
1963

4 pag. 20 bani

Cititi în pag. IV-a

- Dezbaterile din Comitetul nr. 3 asupra proiectului de rezoluție inițiat de R. P. Română
- Interviu acordat de Ben Bella ziarului „Le Peuple”
- Atmosfera de teroare și represiune din sudul S.U.A.

CU PLANUL ANUAL INDEPLINIT

Sectorul V Lonea

Crește mereu numărul sectoarelor miniere care raportează îndeplinirea înainte de termen a sarcinilor anuale de plan. La mina Lonea, primul sector care și-a îndeplinit planul anual de producție este sectorul V. Acesta a raportat îndeplinirea sarcinilor anuale de plan cu o lună mai devreme. În cele 11 luni, din abatajele acestui sector au fost extrase peste plan 11 966 tone de cărbune, productivitatea muncii a fost depășită în medie cu 250 kg. de cărbune pe post, iar la prețul de cost pe 10 luni s-au obținut economii în valoare de 676 000 lei.

Cele mai bune rezultate au fost obținute de brigada lui Danciu Moisa care a extras peste plan 6 543 tone de cărbune. Succes de seamă au obținut și brigăzile conduse de Petric Simion și Farkas Ioan. De la data îndeplinirii planului anual minierii sectorului V Lonea au extras 1 662 tone de cărbune.

Sectorul I B Lupeni

Minerii din Lupeni au sărbătorit ieri un nou succes: sectorul I B a îndeplinit sarcinile de plan anuale la extracția de cărbune cocsificabil. Aceasta este al doilea sector productiv — și al treilea scotind și investițiile — de la mina Lupeni care și-a realizat sarcinile anuale de plan cu mult înainte de termen.

În perioada trecută din acest an, harnicul colectiv al sectorului I B Lupeni a dat peste plan 10 600 tone cărbune cocsificabil pe baza creșterii randamentului cu 184 kg. cărbune pe post și a realizat economii la prețul de cost în valoare de 128 000 lei. S-au evidențiat brigăzile de mineri ale lui Băcanu-Săva cu 5 200 tone cărbune peste plan, Ciuciu Andrei cu 2 000 tone cărbune în plus și cele de la pregătiri ale lui Kooș Ladislav, Marton Dionisie și Dumbravă Gheorghe care au executat lucrări de bună calitate.

Secția de reparații electrice Vulcan

Printre colectivele care raportează îndeplinirea sarcinilor de plan anuale înainte de termen se numără și cel al S.R.E. Vulcan. Colectivul de aici — alcătuit în majoritate din tineret — execută reparații la motoare și echipamente electrice pentru exploatarea carbonifere. Muncind cu însuflețire, acest colectiv harnic a reușit să realizeze până acum sarcinile de plan anuale în proporție de 104 la sută, iar planul unităților convenționale în proporție de 108 la sută, terminând astfel sarcinile de plan anuale cu o lună de zile înainte de termen.

B. DUMITRESCU
corespondent

Indeplinirea planului pe 1963 O condiție esențială pentru noi succese în 1964

Colectivele de muncitori, tehnicieni și ingineri ale exploatarea miniere, uzinelor, întreprinderilor și șantierei Văii Jiului vor încheia cu succese deosebite în muncă anul 1963. Majoritatea unităților noastre economice și-au îndeplinit și depășit sarcinile de plan. Astfel, în cele 11 luni din 1963 s-au obținut peste plan 125 000 tone cărbune, 15 559 000 kWh energie electrică, 9 200 kg. fire de mătase, 6 275 tone cămar metalurgic, 2034 m.c. cherestea rășinoasă și foioasă. La depășirea planului producției de cărbune au contribuit toate colectivele exploatarea miniere și mai ales minele Lupeni, Uricani și Petrila. Sportrea producției globale s-a realizat, în cea mai mare parte, pe seama creșterii productivității muncii. În cele 11 luni ale anului pe C.C.V.J. a fost realizată o productivitate de 1,236 tone de cărbune pe post față de 1,207 tone pe post prevăzute. Rezultate bune au fost obținute și în direcția îmbunătățirii calității produselor și realizării de economii. Sectoarele III și VII Lupeni, I Uricani și sectorul de investiții de la mina Petrila, precum și U.R.U.M.P., termocentrala Petroșani și-au îndeplinit sarcinile de plan pe 1963, iar unitățile C.C.V.J. și-au realizat angajamentul anual privind sporirea producției de cărbune. Realizările obținute se datoresc în măsură activității politice și organizatorice susținute desfășurate de organizațiile de partid, preocupării lor pentru realizarea ritmică a planului de producție și la toți indicii.

Succesele obținute sînt însem-

Succese ale cooperativelor

Colectivul cooperativei „Jiul” din Petroșani a raportat încă în luna trecută realizarea planului anual la producția globală.

Cele mai bune rezultate le-au obținut colectivele secțiilor croitorie bărbăți nr. 8 (responsabil Neamțu Gheorghe), bijuterie (responsabil Tănase Gheorghe) și cismăria nr. 1 din complexul de deservire Petroșani.

De curând au fost puse în funcțiune încă 5 noi unități de deservire a populației. În cartierul Dimitrov și Livezeni s-au deschis unități de croitorie. La fel s-au deschis un atelier de tâmplărie, o secție de confecționat măști și o secție pentru tăierea de geamuri și confecționarea de rame.

M. BARA

ÎN EXCURSIE

Azi a plecat într-o excursie de 3 zile prin O.N.T. Carpați un grup de 41 muncitori și tehnicieni de la sectorul VIII al minei Lupeni. Printre participanții la excursie se numără muncitorii Mătăsărean Mircea, Chuda Mihai, Kir Andrei, Mătăsărean Ilie, Chinezu Viorel, Molnar Ludovic, ing. Făgurel Gheorghe, tehnicianul Crijela Carol și alții. Ei vor face o vizită prin țară pe ruta Alba-Iulia, Sibiu, Brașov, Sinaia, Dofana, București Pitești Craiova, Petroșani. În cursul acestei excursii, vor fi vizitate muzeul Brukenthal din Sibiu, muzeul Dofana și muzeul din Capitală.

Zilele trecute a plecat într-o excursie la șantierul hidrocentralei „16 Februarie” de la Argeș și un grup de studenți de la Institutul de mine Petroșani.

nate. Pentru a fi însă pe deplin la nivelul sarcinilor puse de partid este necesar ca la fiecare exploatare, uzină, întreprindere, pe fiecare șantier să se organizeze temeinic munca, să se ia măsurile tehnico-organizatorice și politice cele mai adecvate încît toate colectivele de muncă, fără excepție, să-și îndeplinească și să-și depășească pînă la sfîrșitul anului sarcinile de plan. Or, în această direcție în unele unități lucrurile nu stau prea bine. Un număr de 8 sectoare miniere — II și III de la mina Lonea, III de la mina Antinoasa, II și III de la mina Vulcan, II și IV B de la mina Lupeni și sectorul II de la mina Uricani — nu și-au realizat sarcinile, avînd un minus de peste 22 000 tone de cărbune. Pentru scoaterea sectoarelor și brigăzilor de sub plan, organele și organizațiile de partid, conducerea tehnico-administrativă ale exploatarea miniere trebuie să stabilească măsuri corespunzătoare, mai ales pentru îmbunătățirea aprovizionării cu materiale și a asistenței tehnice la fiecare loc de muncă.

Este rămasă în urmă în privința realizării ritmice a sarcinilor de plan și întreprinderea Forestieră Petroșani. Nerealizarea sarcinilor de plan la I. F. se datorește mai multor cauze, printre care și unor greutăți întâmpinate de întreprindere ca urmare a lipsei de oameni cu o calificare corespunzătoare, a mijloacelor de transport necesare etc. În același timp, în activitatea întreprinderii au existat și unele deficiențe de ordin organizatoric: conducerea I. F. nu a luat măsuri pentru crearea de brigăzi complexe în exploatarea, nu a asigurat condiții optime de lucru muncitorilor forestieri. Rezultatele obținute în ultimul timp arată că colectivul întreprinderii depune eforturi susținute pentru a îndeplini integral sarcinile de plan. Este însă necesar ca organizația de partid, conducerea întreprinderii să ia măsuri corespunzătoare pentru ca sarcinile de plan să fie realizate de către toate sectoarele întreprinderii. O deosebită atenție va trebui să se acorde creării de stocuri de lemn în apropierea rampelor de încărcare pentru ca și în anotimpul friguros să se poată livra cantitățile planificate.

Sarcini importante stau, pînă la încheierea anului, și în fața colectivelor de pe șantierele de construcții industriale și social-culturale. Constructorii au predat

(Continuare în pag. 3-a)



Comunistul Alb Emil este unul dintre cei mai apreciați mecanici auto de la autobaza S.T.R.A. Petroșani.

ÎN CLIȘEU: Mecanicul Alb Emil (stînga) lucrînd la reparația unei cutii de viteză de autocamion împreună cu șoferul Szocs Adalbert.

PE ȘANTIERE

Finisajele interioare — pe primul plan

Decembrie — ultima lună a anului. În aceste zile, pe șantierele de construcții se desfășoară o activitate intensă pentru încheierea lucrărilor de finisaj și darea în folosință a noilor blocuri.

Intr-un stadiu avansat cu lucrările de finisare se află mai ales blocurile B 3, B 6 cu 80 apartamente din Lupeni, blocul C 3 cu 30 apartamente din Petroșani și blocurile D — E cu 50 apartamente din Petrila: în total 160 apartamente care pot fi predate la începutul săptămînii viitoare. Către mijlocul lunii decembrie, mai pot fi predate blocurile B 5 și G avînd 80 de apartamente la Lupeni, blocul 9 la Vulcan, celelalte blocuri urmîndu-și rîndul pînă la sfîrșitul lunii.

Una din condițiile necesare pentru ca lucrările de finisaj interior pe șantier să se poată efectua este încheierea completă a blocurilor, asigurarea căldurii pentru uscarea pereților. Din păcate, în ziua de 2 decembrie, unele blocuri, ca B 5, B 6, B 3 din Lupeni, nu aveau căldură de loc, ceea ce a

făcut ca umezeala să răzbească prin pereți, deteriorînd în unele camere zugrăveala proaspăt făcută, ceea ce necesită remedieri și deci cheltuieli suplimentare. La alte blocuri, ca de pildă, blocul 10 Vulcan, încă nu s-a reușit închiderea completă a clădirii, pentru ca interiorul să se usuce în bune condiții.

Gerul aspru din ultimele zile, a dus pe toate șantierele la oprirea lucrărilor de finisaj exterior. Din această cauză zidarii de fațade au fost retrași la lucrări interioare. Este necesar însă, ca aceste efective să fie repartizate numai la cele mai urgente finisaje, pentru ca să dea ajutor echipelor care în prezent pregătesc blocurile pentru recepție. Numai în felul acesta se poate urgenta finisajul la blocurile care urmează a fi predate pînă la sfîrșitul anului.

O cerință importantă este și redistribuirea efectivelor între șantiere. La Petrila, de pildă, prin predarea blocurilor se eliberează

MIHAI ȘTEFAN

(Continuare în pag. 3-a)

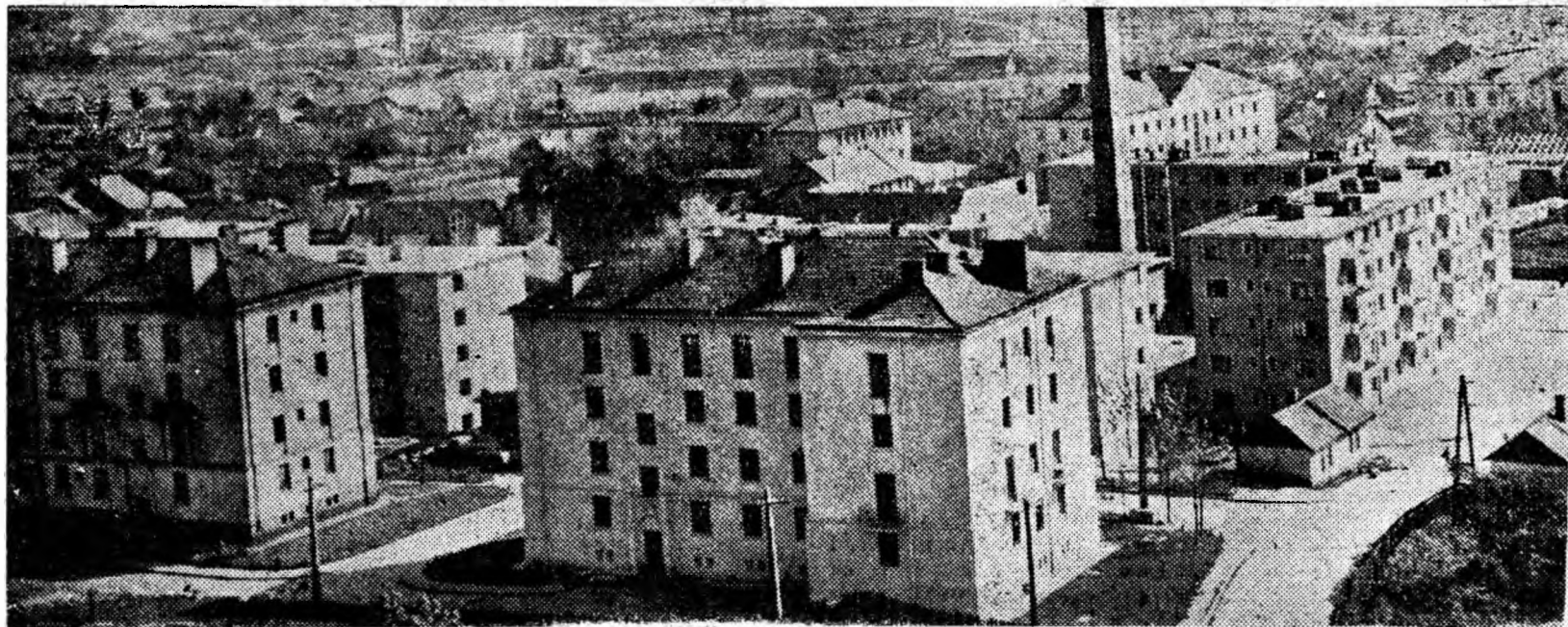

În cursul acestui an în orașul Petrila au fost date în folosință minierilor 5 blocuri noi cu aproape 150 de apartamente. În anul 1964 aici se vor construi alte 300 apartamente. ÎN CLIȘEU: Vedere din noul cartier.

Steagul roșu Magazin

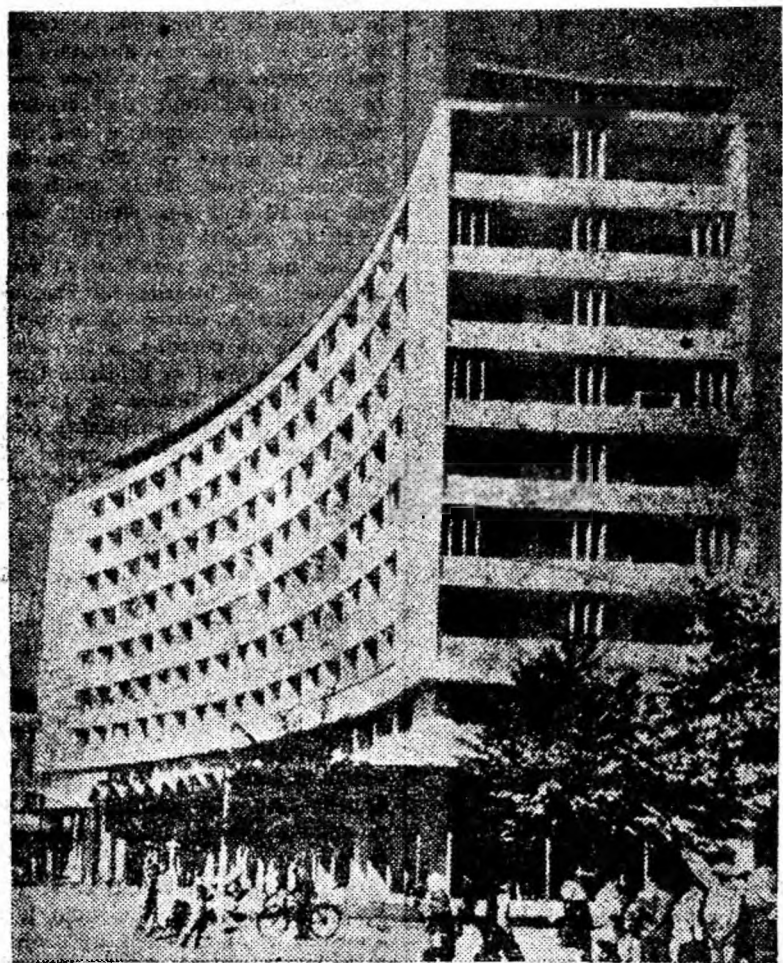

Și în orașul Cluj se dau în folosință noi blocuri de locuințe. Miniile simple și îndrăznețe ale blocului de locuințe din Piața Mihai Viteazu aduc înmusește nouă vechiului oraș de pe malurile Someșului. Între anii 1959-1961, în regiunea Cluj, s-au dat în folosință 4391 de apartamente.

Erupția continuă

Erupția vulcanică submarină din largul arhipelagului Vestmannaeyjar, la sud de Islanda, de pe urma căreia s-a născut o insulă nouă, continuă. Un asemenea fenomen nu a mai avut loc în această parte a lumii de 200 de ani. Insula măsoară de pe acum 700-800 metri lungime, 70-100 metri lățime și cca. 100 metri înălțime.

La 14 noiembrie, când a început erupția, craterul se afla la o distanță de aproximativ 150 metri de suprafața mării.

Istoria cunoaște și alte cazuri similare. În 1883, după o serie de explozii dezastruoase, vulcanul Krakatoa (situat în oceanul Pacific, între Japonia și Sumatra) a dispărut complet. În locul unui munte de 800 metri a apărut o prăpastie marină de 300 metri. După 40 de ani de acalmie vulcanul și-a reluat activitatea pe fundul apei, improșcând din nou lavă, pietre și noroi. A luat astfel naștere o insulă din materie vulcanică, care a primit numele de Anak Krakatoa (copilul lui Krakatoa).

VITRINA DE CURIOZITĂȚI

Concurs de... autografe?

În cartierul Sোধoi din Paroșeni, autori de preocupări îndoielnice (probabil de domiciliul în acest cartier) au lăsat pe fațada a 4 blocuri de pe strada principală urmele unui adevărat concurs murat de autografe.

Imitănd pe cei care s-au iscat cu pseudonime ca „Marinera”, „Jan, e bine!”, „Lyly”, „O la-la” etc. (pseudonime care pe lângă altele, dezvăluie și lipsa de caracter a celor care și le-au însușit) câțiva copii... și-au arătat și ei talentul la desen.

Din păcate formele bizure care apar acum zilnic pe pereți nu deranjează comitetele de blocuri. Faptul că nici comitetul de cartier nu l-a măsuri pentru a curăța este curios și... regretabil.

Cerere și răspuns

Ca răspuns la cererea călătorilor ce fac zilnic naveta Petroșani-Lupeni de a se lua măsuri pentru îmbunătățirea curățeniei și iluminatului în vagoane, stația C.F.R. Petroșani a început să nu mai respecte acum nici regularitatea circulației. În zilele de 28 noiembrie, 1 și 4 decembrie, de exemplu, trenurile cursă și trenurile personale cu destinația Lu-

peni au ajuns în stație cu însemnate întâzieri.

Mai mult de cât atât pe lângă lipsurile semnalate, în vagoanele de clasa a II-a vântul și irigul bîntuie ca la ele acasă. Ciudat iel de a răspunde la o cerere cu totul și cu totul întemeiată. Nu?

De ce se tolerează?

Deși am intrat în anotimpul iriguros, pe străzile Grațiu, Detașament, Calea Vulcan și Gării din Iscroni și pe unele străzi marginase din cartierele Livezeni și Dimitrov din Petroșani în fiecare zi se desfoară intense exerciții moto. Cel ce invadează conducă motocicletă fac pînă seara tîrziu diferite exerciții perturbînd liniștea și odihna locatarilor.

Este inexplicabil de ce sectoriștii care răspund de ordinea publică pe aceste străzi tolerează asemenea abateri de la disciplina cetățenească.

A. NICULESCU

ȘTIAȚI CA...

• Aproximativ 2000 dintre meteorii care cad pe pămînt în fiecare an sînt de mărimea unui bob de mazăre sau chiar mai mare? Aceasta, fără să se ia în considerație bolizii uriași care pot ajunge uneori pînă la zeci de tone greutate, dar care cad foarte rar.

• Cel mai mare meteorit care s-a găsit este meteoritul de fier din Goba (Africa) care cîntărește 60 de tone?

• În afara căderilor intermitente obișnuite sînt patru perioade în fiecare an cînd Pămîntul e bombardat cu o adevărată grindină de meteorii? Aceasta se întîmplă regulat între 10 și 15 august, la 19 octombrie, la 14 noiembrie și la 12 decembrie. În nopțile clare meteorii pot fi văzuți și cu ochiul liber.

• Printre „grindinile de meteorii”, cea mai cunoscută în istorie prin mărimea sa excepțională a fost în 1803, cînd în apropierea orașului L'Aigle din Franța pe o distanță de 11 km. au căzut aproximativ 200 de bolizi, dintre care unii cu o greutate de peste 10 kg. Altă „grădină” rămasă celebră a fost înregistrată la 27 noiembrie 1872 cînd cu mijloacele rudimentare de pe vremea aceea — s-au putut număra peste 30000 de bolzi în 6 ore.

• Cel mai mare bolid din țara noastră a căzut la 3 februarie 1883, la Mociu, între Tirgu Mureș și Cluj. Deși în cădere s-a sfărîmat în peste 100000 de părți, o bucată din aceasta a rămas întreagă în greutate de peste 35 kg.

• Greutatea Pămîntului crește în fiecare zi. Aceasta se datorește meteoriiilor, care trecînd prin atmosferă, ajung pînă la scoarța terestră, meteorii care în general nu-s mai mari de gămălia unui ac și a căror cădere nu poate fi seslată decît cu aparate speciale.

Schimbarea vocii la copii

Din cauza dezvoltării mai rapide a copiilor, în zilele noastre fenomenul de schimbare a vocii (mutația vocii) se manifestă mai devreme decît la începutul secolului. Medicii vienezi au examinat

vocea a 640 de copii atît din punct de vedere al vorbirii, cît și a cîntului.

Cu această ocazie s-a stabilit că schimbarea vocii se face acum eu 2-3 ani mai devreme decît la începutul veacului, deci pe la vîrsta de 10 ani. (Înainte începea la 12-13 ani și se termina la 17 ani). Azi chiar copii de 9 ani cauzează u-neori necazuri dirijorilor de coruri de copii, din cauza schimbării bruște a vocii — mai ales la băieți.

Fenomenul acesta se datorește dezvoltării mai accelerate a copiilor de azi, datorită condițiilor de viață.

BACILII DIGERAȚI

O adevărată curiozitate medicală o constituie insecta Galleria Mellonella, care rezistă baciliilor tuberculozei, ori cît de virulenți ar fi ei. Această insectă poate suporta o doză de bacili ai tuberculozei echivalentă cu 200000 de ori doza mortală pentru cobai. Bacilii injectați sînt în întregime „digerati” în 5 pînă la 7 zile.

Sticla termogenă

Inginerii din Leningrad au obținut o sticlă termogenă care, în afară de faptul că lasă să treacă razele de lumină, încălzește încăperile. Ea va constitui o mare înlesnire pentru locuitorii din regiunile polare.

Această sticlă este acoperită cu un strat incolor, bun conducător de electricitate. Este de ajuns ca prin acest strat să treacă un curent electric, pentru ca sticla să se transforme într-un adevărat radiator.

Anul viitor, în orașul Konstantinovka din Ucraina va începe construirea primei linii în flux continuu din U.R.S.S. pentru producția de sticlă termogenă.

MICRO P O V E S T I R I

Barometrul și înălțimea

— Cum poți măsura înălțimea unui zgîrle-nori cu ajutorul barometrului? întrebă profesorul de fizică pe unul dintre elevii săi.

— Foarte simplu. Va trebui să coborîm de pe acoperiș barometrul cu ajutorul unei sfori, pînă la trotuar, iar apoi să măsurăm sfoara.

S c u z ă

Odată, Einstein călătorea cu trenul. Simțind că-i este foame, se îndreptă spre vagonul-restaurant. Luînd de pe masă lista cu meniul, savantul începu să-și caute ochelarii. Negăsindu-i, el rugă pe ospătarul ce trecea pe lângă el să-i eitească tare, lista respectivă.

Ospătarul, cu adîncă compătimire, privi la omul cărunt și spuse:

— Scuzați-mă, îmi pare foarte rău, dar nici eu nu știu să citesc.

Turistică

Un grup de turiști ajunseră în cele din urmă pe vîrfurile unui munte, cînd deodată se auzi o voce entuziasmată:

— Priviți ce minunat se întinde valea de jos! O adevărată incintă.

— Dar, interveni un altul, de ce ai mai urcat pînă aici, ai fi putut s-o vezi și de jos.

Sculptura

— Cum ați reușit, maestre, să faceți această figură minunată, întrebă odată un vizitator pe un renumit sculptor.

— Am tras-o dintr-un bloc de marmură, răspunde sculptorul.

— Dar de unde ați știut că ea se află acolo?

CALEIDOSCOP

La Constanța, pe teritoriul anticului Tomis, s-a descoperit un joc necunoscut. În momentul unui copil s-au găsit peste 100 de piese mici — cele mai mari de mărimea unei scobitori care sînt lucrări din os șlefuit și încrustate cu diverse figuri geometrice. Unele din aceste piese se pot ușor combina între ele pentru a forma alte figuri.

Carnea vegetală, așa sînt numite ciupercile. Din analizele efectuate s-a constatat că 2,5 kg. de ciuperci egalează cu consumarea unui kilogram de carne de vacă, 842 de grame de ciuperci cu un kilogram de fr. g. proaspete, iar 575 grame ciuperci cu un kilogram de pătlăgele roșii. Aceste plante sînt bogate în albumine, hidrați de carbon, acizi organici și diverse săruri minerale, valoarea lor nutritivă datorîndu-se faptului că ele conțin zahăruri, glucoză, grăsimi și vitamine A.B.C. și D. Cercetările mai recente au descoperit că din ciupercile de gătit se poate scoate un antibio-

tic mai puternic decît penicilina.

În Moscova, pe strada Lev Tolstoi la nr. 21, se află casa în care marele scriitor a locuit între anii 1882-1901. Aici, printre alte obiecte personale ale lui Tolstoi, se păstrează circa 50000 de scrisori primite din toate colțurile lumii. Intr-una din camere se găsește o față de masă pe care oamenii de seamă ca: Repin, Scriabin, Rubinstein, Rahmaninov, precum și scriitorii celebri, care îl vizitau pe scriitor se iscăleau cu cretă, una din fiicele romancierului broșînd apoi cu mătase numele lor.

La Cimpina, în muzeul „Nicolae Grigorescu” se află un album conceput de scriitorul Alecsandru Vlașcu. Acest album cuprinde fotografiile a 266 de tablouri ale marelui nostru pictor, cu un text în limba franceză. Pe baza acestui album, cercetătorii muzeului au pornit la căutarea originalilor care le erau necunoscute.



Îmbătrînă de ani, cetățuia din clișeu străjuiește parcă orașul de la poalele Timpei. Zilnic ea este cercetată de mulți vizitatori. Brașovul are însă multe „cetăți” noi „vizitate” de mii și mii de oameni. Ei sînt de fapt „ostașii” acestor cetăți, de unde pornesc mii de mașini și tractoare. Sînt „cetățile” ale industriei noastre socialiste.



Fazani în incubator

Ferma avicolă din Baku a executat o comandă puțin obișnuită. Societatea azerbaidjană pentru protecția naturii i-a încredințat cîteva zeci de ouă de fazan pentru a fi clocite în incubator. Puii obținuți din aceste ouă au fost transportați și lăsați în libertate în pădurile rezervației din Kizilgaci.

Fazanul este vinatul preferat mai ales în regiunea de vegetație semi-acvatică a văilor din Caucaz, considerată patria acestei păsări. De cîțva timp se constată o scădere a numărului fazanilor. În consecință s-a creat o crescătorie pe malurile rîului Kura. Primele 200 de păsări crescute aici au fost lăuate în libertate în pădurile din împrejurimi. Pentru viitor se prevede o producție anuală de 1000 fazani.

Accentul pe predarea la timp a construcțiilor industriale miniere

Colectivul I.C.M.M. Petroșani a obținut în acest an succese însemnate. Până la sfârșitul trimestrului III a.c. s-a realizat o producție egală cu cea obținută în cursul anului 1962. Productivitatea muncii, începând cu trimestrul II, a fost mereu depășită. În perioada care s-a scurs de la începutul anului au fost terminate și predate exploatarea minieră din Valea Jiului un număr de 23 lucrări industriale. Printre acestea se numără: instalațiile de săpare a puțului auxiliar nr. 1 Dîlja și puțul sud Aninoasa, canalizarea pîrului Crividia de la Vulcan, magazie de materiale de la mina Vulcan etc.

Până la finele anului vor mai fi terminate încă 10 lucrări industriale miniere importante ca: Stația de securitate minieră Petroșani, bazinele de la puțul 11 și mașina de extracție la puțul 7 vest, ambele la Vulcan, instalația de tericoane la Petrila și altele. La buna desfășurare a muncii și în special la predarea la timp a lucrărilor prevăzute a contribuit în mare măsură folosirea intensă a utilajelor cu care a fost dotată întreprinderea. În acest an numărul utilajelor pe șantierele întreprinderii a crescut. Sînt folosite din piața utilaje grele de mare capacitate ca: 3 excavatoare, 3 buldozere, un excavator cu echipament de draglînă, două tractoare Kirov. Intreprinderea a fost dotată, de asemenea cu aparate de sudură, mașini de găurit, betoniere, polizoare. Utilajele grele au fost folosite în cea mai mare măsură la lucrări de terasamente. În acest an au fost executate lucrări de terasamente cu un volum de 60.000 m.c. La îndeplinirea ritmică a planului de lucrări a contribuit în același timp buna organizare a muncii, aplicarea la unele șantiere a sistemului de lucru în lanț.

În anul viitor colectivul I.C.M.M. Petroșani are de executat un volum de lucrări mai mare cu 50 la sută decît cel prevăzut pentru 1963. Pentru realizarea acestui volum sporit de lucrări s-au luat măsuri încă de pe acum. S-a întocmit un plan de măsuri tehnico-organizatorice care cuprinde elemente de seamă ce vor asigura realizarea la timp a sarcinilor de plan. Printre acestea se numără: dotarea cu încă câteva tractoare Kirov cu remorci și a unei platforme pe pneuri pentru transportul pieselor grele; întocmirea de grafice de execuție pentru fiecare lucrare; defalcarea planului lunar pe fiecare formație de lucru. În același timp utilajele grele vor fi folosite în două schimburi. Documentațiile

Finisajele interioare — pe primul plan

(Urmare din pag. 1-a)

zugrăvi, parchetari, mozaicari. În timp ce șantierul Vulcan are nevoie urgentă de asemenea muncitori. Același lucru și în ce privește materialele de instalații, de care șantierul Vulcan duce, de asemenea, lipsă.

Concentrându-și forțele pe executarea finisajelor interioare, făcîndu-se o atenție redistribuire între șantiere a efectivelor și materialelor disponibile, organizînd lucrul — îndeosebi la instalații, parchetare și mozaicare — pe schimburi și urgentînd la maximum ultimele operații, de remediere și curățenie, colectivele șantiereelor au posibilitatea să realizeze sarcina de dare în folosință a blocurilor prevăzute. Pentru aceasta însă, constructorii să depună toate străduințele, să nu uite că decembrie este ultima lună a anului și pînă la încheierea lui trebuie realizate integral sarcinile de dare în folosință a noilor blocuri.

primite vor fi studiate amănunțit și din timp de către un colectiv de ingineri, împreună cu șefii șantiereelor și ai loturilor. Se vor lua măsuri pentru aprovizionarea cu încă 600 m.p. de schelă metalică. Mai trebuie amintit că se vor folosi pentru prima oară, la lucrările industriale miniere din Valea Jiului, cofraje glisante care vor servi la construirea turnului puțului de la Lonea înalt de 52 m. În turnul acestui puț va fi montată o mașină de extracție în greutate de circa 200 tone.

Rezultatele obținute în acest an, măsurile ce se vor lua încă de pe acum, îmbunătățirea organizării muncii și folosirea pe scară mai largă a utilajelor de înaltă productivitate pe șantierele I.C.M.M. Petroșani, constituie garanția că planul de lucrări la construcțiile industriale miniere din Valea Jiului va fi îndeplinit în mod ritmic.

TURNĂ DUMITRU
inginer șef adjunct I.C.M.M.

Lichidarea rămînerii în urmă — în atenția conducerii sectorului

Pentru a recupera rămînerii în urmă din lunile trecute, conducerea sectorului II de la E. M. Lonea a luat în luna noiembrie o serie de măsuri tehnico-organizatorice. S-a făcut o mai judicioasă repartizare a brigăzilor pe locuri de muncă, în fruntea brigăzilor rămase în urmă au fost numiți mizeri cu experiență, iar pe stralul V s-au reprofilat unele lucrări mai vechi. Pentru buna aprovizionare a locurilor de muncă au fost repartizați cite doi lemnari pe fiecare schimb în parte, s-a introdus în abataje armarea mixtă cu stîlpi tubulari (cea ce a sporit viteza de avansare în cărbune) etc.

Datorită continuității extragerii cărbunelui din abatajele frontale, care înainte era strangulată zile întregi de anumite lucrări de pregătire, la scoaterea spîturilor de sub coperiș nu se mai întîmpină acum greutăți, iar fronturile de lucru avansează ritmic cu cite două fișii pe zi. O metodă bună care duce la îmbunătățirea activității în sector este discutarea în colectiv a rezultatelor obținute de fiecare schimb.

În aceste discuții, mîștrii mîneri care răspund de cite o brigadă arată felul în care aceasta a

Adunarea tîranilor din Isroni pentru votarea construcțiilor și a contribuției voluntare pe 1964

Zilele trecute, a avut loc adunarea tîranilor din comuna Isroni pentru votarea contribuției voluntare și a lucrărilor ce se vor executa pe anul 1964 din această contribuție.

Adunarea a fost deschisă de către tov. Matei Ilie, președintele sfatului popular al comunei. Apoi au urmat discuții la care au participat Lup Victor, Rădoi Ilie, Burlec Ion și alții. S-au făcut propuneri multe și valoroase apoi s-a luat hotărîrea de a se construi o magazie de lemne la școala generală de 8 ani din comună precum și cu privire la strîngerea materialelor în vederea construirii unui cîmin cu 200 locuri.

Aceste construcții vor fi executate din suma de 23.000 lei aflată la B.R.P.R. — filiala Petroșani — și din suma de 11.985 lei votată pe anul 1964.

CORNEA DUMITRU
vicepreședinte al sfatului popular Isroni

lucrat, ce lipsuri s-au manifestat și ce măsuri trebuie luate pentru înlăturarea lor.

Un bun exemplu în această direcție îl constituie maestrul mîner Andraș Mihai, artificierul Nagy Emric și șeful de brigadă Baciu Ioan. Bine pregătiți profesional, ei au și precupețesc eforturile pentru promovarea a tot ce e bun și util în sector.

Aceste măsuri cit și activitatea oamenilor a făcut ca în luna noiembrie, sectorul să-și depășească sarcinile de plan, iar lucrările de pregătire să fie realizate în proporție de 158 la sută, creîndu-se astfel o largă linie de front pentru lunile următoare.

NAGY ȘTEPAN
corespondent

În sprijinul minierilor

Duminica trecută muncitorii de la gaterile I și II din Lonea au întreprins o acțiune pentru încărcarea în autocamioane și vagoane C.F.F. a 300 m.c. cherestea de rășinoase pentru exploatarea minieră Lones. Cu acest prilej s-au evidențiat

muncitorii Balog Nicolae, Dumitrescu Ioan, Găldău Samson, Tonderea Alexandru, Tomișoiu Constantin, maestrul Ilie Dumitru, precum și alți salariați din sectorul mixt forestier Lonea, care de fiecare dată răspund

cu însuflețire la chemările colectivului. Tot duminica trecută, muncitorii Popescu Ioan, Florea Petru, Barbu Constantin și Hîrcă Teodor au podit eu scîndură trei podețe de pe traseul căii ferate forestiere.

O condiție esențială pentru noi succese în 1964

(Urmare din pag. 1-a)

În acest an lucrări industriale în valoare de peste 128.000.000 lei, peste 1000 de apartamente, două școli, instalația de centralizare electro-dinamică la stația C.F.R. Petroșani. Cu toate acestea, activitatea unor șantiere de construcții nu s-a ridicat la nivelul sarcinilor prevăzute. Rămîneri în urmă s-au înregistrat la lucrările de suprafață pe șantierele I.C.M.M. și mai ales la lucrările de definițivare de la mina Dîlja, la lucrările de adîncire a puțurilor sud, I Piscu și nr. 6 de la mina Aninoasa.

Ca urmare a preocupării organelor locale de partid și de stat, șantierele de construcții social-culturale au avut în acest an condiții cu mult mai bune față de anii trecuți pentru a face față sarcinilor de plan. Au avut asigurate fronturile de lucru necesare, au fost mai bine aprovizionate. Aceasta le-a creat condiții să-și realizeze sarcinile la zi, iar pînă la sfârșitul anului să predea toate obiectivele planificate pe 1963. În acest scop pe toate șantierele și mai ales pe cea de la

Vulcan, trebuie concentrate toate forțele pentru ca obiectivele în construcție să fie realizate în termenul prevăzut. De asemenea, mai sînt multe de făcut pe șantiere în privința îmbunătățirii calității lucrărilor, mai ales la finisajul interior, la montarea instalațiilor sanitare, la amenajările pe verticală, precum și în privința reducerii prețului de cost pe apartament. Iată sarcinile pentru îndeplinirea cărora trebuie să militeze activ toate organizațiile de partid și de masă, toate conducerea tehnico-administrative de pe șantiere.

În anul 1964 ne stau în față sarcini și mai mari. Conferințele și adunările generale de dări de seamă și alegeri ale organizațiilor de partid au stabilit obiective mobilizatoare pentru fiecare colectiv. Îndeplinirea cu succes a sarcinilor sporite de plan pe 1964 și a angajamentelor de întrecere stabilită depinde în mare măsură de îndeplinirea integrală a sarcinilor de plan pe acest an și de realizarea, încă din acest trimestru, a unor indicatori prevăzuți pentru anul viitor.

De aceea este necesar ca încă

DIN TARA

Realizările industriei noastre ușoare

Colectivele întreprinderilor industriei ușoare au livrat comerțului peste plan în cele 11 luni care au trecut din acest an circa 4 milioane m.p. de diferite tricături, mai mult de 2 milioane tricotaje, 700.000 perechi de încălțăminte cu fețe din piele și confecții în valoare de circa 113 milioane lei.

De la începutul anului au fost introduse în fabricație aproape 200 articole noi din fire de bumbac,

4.000 modele de tricotaje și confecții, 2.400 modele de încălțăminte.

Măsurile luate pentru extinderea tehnicilor noi, pentru mai buna folosire a utilajelor, ridicarea calificării lucrărilor din întreprinderi au asigurat îmbunătățirea calității la numeroase produse și sporirea continuă a productivității muncii. Față de 11 luni ale anului trecut, productivitatea muncii în industria ușoară a crescut cu 9,3 la sută.

Pentru iubitorii de drumeții și sporturi de iarnă

Cabanele din munți sînt gata să primească pe iubitorii de drumeții și sporturi de iarnă.

La Padiș, în munții Bihorului, la Mestecăniș în munții Moldovei ei vor găsi noi cabane, iar la stațiunea Sfîna de Vale, localitate situată la o altitudine de peste 1200 m. un hotel modern cu mai mult de 200 locuri. Sus pe Semenic s-a construit un bufet-restaurant cu o sală de reuniuni, iar la stația de sosire a telefericului de aici o clădire de primire a drumeților.

De asemenea, numeroase clădiri pentru excursioniști printre care cele de la punctele turistice Vadul Crișului, Căsoaia, din regiunea Crișana, Voinea și Giuvața în regiunea Argeș, precum și multe altele din munții Moldovei au fost refăcute și reutilitate, astfel încît ele asigură acum condiții optime de cazare. Alte cabane cum sînt cele de la Brădișor, regiunea Banat și Scropoasa, regiunea Ploiești, și-au instalat încălzire centrală.

Pentru ca accesul la cabane să se facă în bune condiții, pe numeroase trasee spre Sfîna de Vale,

virful Omul, virful Dichilul, Piatra Arsă, Babele, Caraiman, au fost construite noi drumuri și reamenajate cele existente. Pe toate traseele turistice s-au revizuit și completat marcajele. Pentru schiori s-au pregătit noi pîrtii. De asemenea, pe timpul iernii, telefericul care parcurge distanța dintre cota 1500 și Virful cu Dor, precum și cel care duce pe Semenic vor funcționa fără întrerupere.

Excursioniștii vor găsi în toate cabanele cărți noi apărute, jocuri distractive, aparate de radio etc. (Agerpres)

Program de RADIO

8 decembrie

PROGRAMUL I. 8,00 Sumarul presei centrale, 8,30 Teatru la microfon pentru copii, 9,30 Valsuri, 11,05 Muzică din opere românești, 11,30 Vorbește Moscova!, 12,20 Interpreți de muzică ușoară, 13,10 De toate pentru toți, 14,00 Din cele mai îndrăgite melodii populare, 14,45 Transmisiune sportivă, 16,35 Pagini alese din muzica de operă, 18,09 Noi înregistrări de muzică populară, 18,30 Federico Garcia Lorca — Profil liric, 19,00 „Melodii... melodii” — emisiune de muzică ușoară românească, 19,35 Romante interpretate de Angela Moldovan și Nicolae Florea, 20,00 Teatru la microfon. Premiera: „Bulevardul Leningradului” de I. Stok, 21,45 Muzică ușoară interpretată de formația Los Paraguayos, 22,25 Muzică de dans.

PROGRAMUL II. 8,00 Clubul voalșiei, 9,00 Răsfoind albumul melodiilor de estradă, 9,30 Muzică din opere cerută de ascultători, 10,00 Melodii populare, 10,30 Revista presei străine, 11,00 Transmisiune din Studioul de concert al Radioteleviziunii, a concertului corului și orchestrei simfonice a Filarmonicii de stat „George Enescu” și corului de copii al Palatului pionierilor, 13,45 Muzică ușoară interpretată de Constantin Drăghici, 14,15 La microfon: Sătora și umorul, 15,00 Muzică ușoară cerută de ascultători, 15,30 Din spectacolele teatrelor noastre muzicale, 17,15 Medalion: „250 de ani de la nașterea poetului Săist-Nova”, 18,30 Muzică ușoară de compozitori români, 19,30 Pagini alese din muzica de operă, 20,05 Muzică de dans, 21,45 File de istorie literară. Calendar literar pe luna decembrie, 22,00 Muzică de dans.

— 0 —

Cinematografe

8 decembrie

PETROȘANI — Republica: Printre oameni buni; 7 Noiembrie: Mărul discordiei; PETRUJA: Marele drum; LIVEZENI: Invierea; BĂRBĂTENI: Start către necunoscut; LUPENI: Povestea enilor înflăcărați; URICANI: Cerul are gratii.

