



# Steagul roșu

Organ al Comitetului orașenesc P.M.R. Petroșani și al Sfatului popular orașenesc

Anul XVI  
XXI Nr. 4502

Miercuri  
8 aprilie  
1964

4 pag. 20 bani

Citiți în pagina a 4-a:

- Evoluția evenimentelor din Cipru.
- Inrautățirea relațiilor dintre oficialitățile congoleze și autoritățile O.N.U. din Congo.
- Crearea Comitetului cetățenesc pentru cercetarea circumstanțelor asasinării președintelui Kennedy.
- Situația din Brazilia.
- Consiliul de Securitate continuă examinarea plîngerii Yemenului.

## REALIZĂRILE PREPARAȚIEI PETRILA

Consumuri specifice mici,  
economii mari

Preparația Petrila folosește o cantitate însemnată de energie atât sub formă de energie electrică, abur, aer comprimat cât și sub formă de combustibili arși direct în focare. De aceea, ponderea energiei în prețului de cost al producției prezintă 29 la sută. De aici rezultă importanța mare pe care o are folosirea rațională a energiei și încadrarea în consumul specific planificat.

În primul trimestru din acest an colectivul de preparatori a redus consumul specific de energie electrică cu 15,10 la sută pentru spălarea cărbunilor și cu 5,47 la sută pentru brichetare, iar la aer comprimat și abur cu 4 și, respectiv, 23,8 la sută. Aceste realizări se datoresc îmbunătățirii factorului de putere, care a fost de 0,923 în primul trimestru al anului, precum și executării unor lucrări prevăzute în planul M.T.O. ca: înlocuirea și repararea unor rețele de aer și abur care prezentau defecțiuni, montarea unor condensatori statici la consumatorii îndepărtați de T.D.C. și altele. Datorită reducerii și încadrării în consumurile specifice de energie planificate, în trimestrul I s-au obținut 161 000 lei economii la prețul de cost.

### Cantitate și calitate

Cărbunele energetic, înainte de a fi folosit de industrie, este supus unui flux tehnologic de preparare datorită căruia își îmbunătățește calitatea, puterea calorică. În primul trimestru al acestui an, preparatorii petrileni au supus preparării cu 24 400 tone mai mult cărbune decît prevederile planului. De asemenea, ei au produs 4174 tone brichete peste plan și au depășit cu 770 tone prevederile planului la cărbunele special pentru semicocs. Au fost îmbunătățite și indicii de calitate: la cărbunele de 0—10 special cu 0,4 puncte față de norma admisă, la sortul 10—80 spălat cu 0,8 puncte, iar recuperarea cu 0,53 puncte. Aceste realizări sînt rezultatul măririi debitului de spălare cu 19,7 la sută față de cifra planificată, precum și al reparațiilor de bună calitate executate la instalațiile de spălare.

GH. ECOBESCU  
tehnician  
preparația Petrila



## DIN ACTIVITATEA TINERILOR

Pentru înfrumusețarea  
incintei clubului

Comitetul sindicatului minier din Vulcan, în colaborare cu comitetul U.T.M., a organizat o zi de muncă patriotică pentru înfrumusețarea terenului din jurul clubului muncitoresc din Vulcan.

La această acțiune au participat 115 tineri și virșnici de la mină și altele întreprinderi. Ei au prestat în total 460 ore muncă patriotică în care

s-au strîns și transportat din curtea clubului 22 camioane moloz și pămînt rezultat de la reparațiile făcute.

S-au evidențiat cu această ocazie organizațiile U.T.M. nr. 1 și nr. 3 de la mină și organizația U.T.M. de la I.L.L. Vulcan.

BUICĂ DUMITRU  
corespondent

### Fier vechi pentru oțelării

Mobilizați de comitetul U.T.M., tinerii de la mina Petrila participă cu însufletire la acțiunea patriotică de colectare a fierului vechi. În primul trimestru al acestui an ei au colectat și expediat oțelăriilor din Hunedoara 44 328 kg. fier vechi din

care 2 400 kg. fontă. În munca pentru colectarea acestei cantități de fier vechi s-au evidențiat tinerii din sectoarele I, II, IV, VII și VIII în frunte cu Ignat Nicolae, Hampo Iosif, Toma Maria, Nicoară Mihai, Măldăianu Marin și alții.

### La plantat puieți

Din inițiativa comitetului orașenesc U.T.M. Petrila și sub îndrumarea Ocolului silvic din orașul Petroșani, recent a avut loc o acțiune de muncă patriotică la plantarea de puieți. Un număr de peste 150 tineri din orașul Petrila au participat la plantarea a 5 000 puieți de brad în apropierea orașului

S. EUGEN  
corespondent



În secția tâmplărie a Întreprinderii orașenești de industrie locală se execută diferite tipuri de mobilită. Aici lucrează și brigada de tâmplari condusă de Eva Petru. Această brigadă s-a evidențiat în întrecere în fiecare lună ce a trecut din acest an.

ÎN CLIȘEU: Cîțiva din membrii brigăzii în timpul lucrului.

Minerii din brigada lui Teodorescu Stancu din sectorul I al minei Uricani au cîștigat o bogată experiență în sporirea vitezelor de avansare și a productivității muncii. În luna martie, din abatajul lor au fost trimise la ziua 150 tone de cărbune peste plan. Iată o parte din membrii brigăzii, minerii din schimbul condus de Suru Ioan.

### Grija față de materiale

La depozitul T.R.C.L. din Livezeni, muncitorii desfășoară o rodnică activitate. Pentru ca aprovizionarea șantierei de construcții din Valea Jiului să se efectueze fără întîrzieri și greutăți, materialele din depozit au fost sortate și stivuite după ordinea și urgența cerințelor zilnice, s-au amenajat 4 noi magazii pentru ciment, iar pentru păstrarea vopselelor vinacet o încăpere în care temperatura se menține constantă la + 10°.

În vederea extinderii rampei de descărcare, muncitorii din depozit continuă cu succes acțiunea patriotică de umplere cu pămînt a unor gropi aflate pe suprafața de teren cuprinsă între stația C.F.R. Livezeni, depozit și Jiu, începută anul trecut. Pînă în prezent pentru umplerea gropii și nivelarea terenului menționat s-au adus 2000 autocamioane cu pămînt.

## La drum cu o locomotivă Diesel

De la 1 martie a.c. s-a trecut la remorcarea tuturor trenurilor de marfă pe distanța Craiova—Petroșani și retur cu locomotive Diesel electrice. În urmă cu cîteva zile, în scopul de a împărtăși cîteva din caracteristicile noii locomotive, zorii dimineții ne-au găsit pe peronul stației Ta Jiu. În stație tocmai intra un tren ce avea în față o puternică locomotivă de 2100 C.P.

Din mărșă au coborît mecanicul și motorul ce remorcaseră trenul de la Craiova pînă aici. Locul lor a fost ocupat de către mecanicul Strehăianu Mihai și montatorul Boițașu Victor. Deși schimbui raportase că totul e în perfectă stare, montatorul Boițașu a vrut să asculte cu urechea lui bătăile motorului. După aproape un minut se înapoie din sala de mașini și spuse:

— Putem pleca. Totul e în regulă, motorul funcționează normal.

Trenul avea tonajul maxim de 1000 tone. Cînd semnalul de ieșire fu pus pe liber, trenul se puse lin în mișcare. Nici o zdruncinătură, nici o patinare a roților, de parcă trenul nu ar fi fost tras, ci ar fi lunecat pe șine.

N-au trecut decît două minute și acele vitezeometru arătau 40 km/h. Intrarea în viteză la aceste locomotive se face extrem de rapid. În scurt timp lăsurăm în urmă Combinația de industrializare a lemnului de la Preajba și ne apropiam de Valea Sadului de unde începea zona muntoasă tunelele și curbele pronunțate. Timpul de mers, deși reținuși la mai mult de jumătate, sînt respectați cu strictețe.

Iată-ne și în primul tunel. Fumul nu ne mai

îneacă ca în cazul remorcării cu locomotive cu abur, iar lămpile de bord din fața locomotivei ne luminează calea.

Mecanicul Strehăianu, deși atent la remorcarea trenului în bane condiții, are timp să ne împărtășească din frumusețile noii meserii de mecanic la locomotivele Diesel-electrice.

— Timp de nouă ani am fost mecanic pe locomotive cu abur, pe una din cele mai grele linii din țară — Balota — și pot să spun că aveam destulă experiență în remorcarea trenurilor. Totuși, după apariția locomotivelor Diesel electrice m-am simțit atras de ele și doream neapărat să devin mecanic pe acestea. În anul 1961 am

I. CRIȘAN  
corespondent

(Continuare în pag. 3-a)

I. DUBEK  
(Continuare în pag. 3-a)

## Aplicarea armării ancorate la mina Uricani

Una din sarcinile mari ce revin exploărilor carbonifere pe linia îmbunătățirii continue a indicatorilor tehnico-economici o constituie reducerea consumului de material lemnos. Această sarcină se

poate realiza prin aplicarea susținerii metalice în abatajele frontale, extinderea susținerii mixte în abatajele cameră și folosirea profilelor T.H. la armarea găurilor.

În ultimul timp a fost aplicată cu succes la tot mai multe mine și susținerea ancorată a galeriilor, metodă cu care s-au putut menține

lucrări miniere în cele mai grele condiții de presiune. Acest sistem de susținere urmărește, în principiu suspendarea stratelor cu rezistență mai redusă din lavanul lucrării miniere, de un strat mai rezistent, aflat deasupra acestora, cu ajutorul ancorelor, creindu-se astfel o grindă de rezistență mărită. Se folosesc multe tipuri de ancore, în funcție de construcția lor. Dar în principiu ele sînt de două feluri: ancore necuperabile formate din tija ancorei, pana, piulița și placa de strîngere și ancore recuperabile cu piuliță și pană de gîlisa).

În urma experimentărilor necesare, și la E. M. Uricani a fost introdusă susținerea ancorată. În primul rînd, au fost studiate condițiile de zăcămint în vederea aplicării acestei susținerii. S-a trecut apoi la confecționarea primelor ancore în atelierul exploărilor în vederea experimentării. De asemenea, a fost procurat un aparat hidrolic de smuls ancore (confecționat la U.R.U.M.P.) pentru a se constata în ce măsură rocele din cîmpul minier Uricani se pretează la armarea ancorată. Experimentările s-au făcut în galeria paralelă de aeraj spre nord, orizontul 586, săpată în stratul 9. Deci trebuia susținut acoperișul acestui strat în care se găsește un banc de marne argiloase de cca. 0,5—0,6 m, ur-

s-a făcut cu barosul. Rezultatul obținut la prima încercare e redat în figura 1 (curba a). Se constată că ancora a început să cedeze serios la aplicarea forței de 4 tone, fiind trasă cu ușurință din gaură

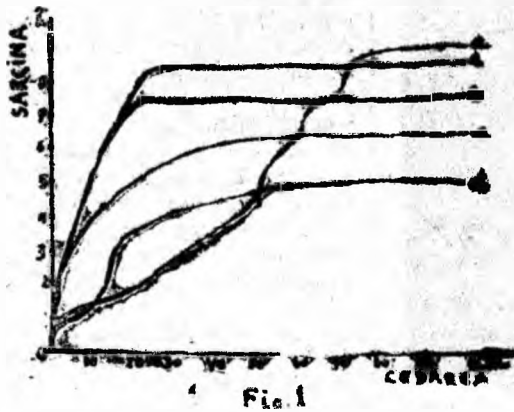

Fig. 1

la aplicarea forței de 6 tone. La proba a 2-a și a 3-a s-au folosit ancore cu următoarele dimensiuni: lungimea tijei 1500 mm; diametrul tijei 22 mm; lungimea tăieturii la capătul tijei 200 mm; lățimea tăieturii 2 mm. Gaura s-a perforat cu un sfredel cu floarea de 32 mm (daltă simplă) și lungimea de 1,7 m. Fixarea ancorei s-a făcut cu ajutorul unui dispozitiv (picon țesit) aplicat la ciocanul de abataj. Rezultatele obținute sînt redată de curba b din figura 1 (pentru proba 2) și de curba c (pentru proba 3). Se constată că în aceste condiții ancorele au cedat complet la aplicarea unei forțe de 7,5, respectiv, 8,5 tone.

S-au mai executat două probe în cărbune pentru a se constata gripajul în cazul fixării ancorelor în strat, folosind ancore identice ca cele de la probele 2 și 3. Ele au cedat complet la forțe de 5,5 și, respectiv, 8,5 tone (fig. 1 curbele d și e).

La extindere s-a ținut seama de următoarele: lungimea găurii perforate pentru introducerea ancorei să respecte relația:  $L = 1a - 20$  (mm), unde  $1a$  = lungimea tijei ancorei; găurile să fie perforate în așa fel încît diametrul final să fie de 30 mm; fixarea ancorelor să nu se facă cu barosul ci cu un dispozitiv special atașat în locul piconului la ciocanul de abataj; piulița ancorei să fie strînsă pînă la refuz cu ajutorul unei chei cu braț de 600—700 mm.

Ținîndu-se cont de rezultatele experimentărilor efectuate, s-a trecut la susținerea cu ancore în galeria paralelă pe lîngă faie pe stratul 9 blocul IV nord orizontul 560 și în galeria paralelă de aeraj blocul V/3 orizontul 530, armindu-se 150 m de galerie. Susținerea s-a făcut în timpuri de 1 m fiecare armătură compunîndu-se din 7 ancore dispuse radial și consolidate cu ajutorul unei grinzi compuse dintr-o plabandă de oțel de 120x6 mm (fig. 2). Bandașarea tavanului s-a făcut cu plasă metalică.

Totodată s-a trecut la experimentarea ancorelor de lemn pentru susținerea provizorie a galeriei principale de transport din blocul IV nord, orizontul 500, săpată în culcușul stratului 8—9 în gresii

tari (fig. 3). Drept grindă s-a folosit fier profilat U compusă din două bucăți, prinsă de tavan cu ajutorul a cinci ancore. Ancorele confecționate din lemn de salcîm au avut lungimea de 1,3 m și diametrul de 30 mm, iar la cele două capete erau prevăzute cu pene de prindere. Lungimea tăieturii la capetele tijei a fost de 160 mm, iar lățimea tăieturii de 3 mm. Pana și șaiba de prindere a grinzii au fost confecționate din lemn de gorun. S-au armat astfel provizoriu 51 m de galerie, ancorele rezistînd foarte bine. Cînd s-a ajuns cu betonarea în dreptul susținerii provizorii s-au rupt penele de prindere a grinzii, s-a recuperat grindă și s-a executat betonarea. Cu acest sistem de susținere provizorie s-a obținut o mare economie la material lemnos.

Astfel s-au executat la E. M. Uricani 201 m l de galerie susținută cu ancore, susținere care se comportă foarte bine în condițiile noastre de zăcămint. În acest an se vor arma la Uricani 200 m de galerie cu ancore. E necesar însă

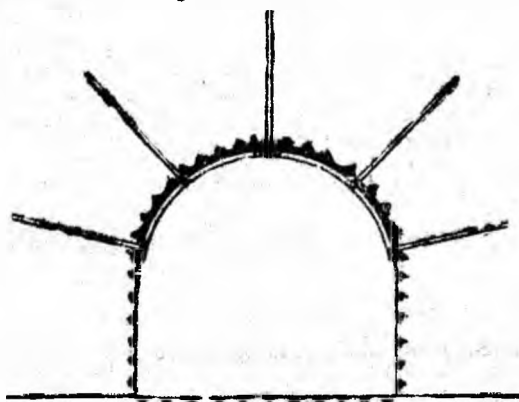

Fig. 3

ca Direcția comercială a C.C.V.J. să procure plasa metalică necesară bandașării tavanului și pereților.

Ing. MIRCEA POPA  
mina Uricani

## Degazarea minelor de cărbuni (I)

În majoritatea minelor de cărbuni din țara noastră au loc emanații de gaze cu intensități ce diferă de la zăcămint la zăcămint; gazul preponderant și unul dintre cele mai periculoase fiind metanul.

Metanul care se degajă sub diferite forme, inundă lucrările miniere, ajungîndu-se ca uneori securitatea muncii să fie amenințată de proporția periculoasă în care se află acest gaz în aerul de mină. Referindu-ne la sursele de degajare a metanului, se poate arăta că acesta provine din: a) pereții lucrărilor miniere de deschidere sau pregătire cu circuit normal de aeraj; b) pereții lucrărilor miniere în curs de săpare în steril, cărbune sau sisturi bituminoase; c) lucrările miniere de exploatare (abataje) unde metanul emanat din stratul în curs de depilare i se adaugă și cel eliberat din rocile din culcușul și coperișul stratului; d) lucrările vechi îndiguite. Dintre acestea, cele mai mari cantități de metan se degajă din abataje și din lucrări vechi.

Cea mai veche și generalizată metodă de reducere a concentrației metanului în aer, sub limitele periculoase, este metoda diluării prin aeraj. Se constată însă că pe măsura adîncirii minelor, debitul degajărilor crește, ceea ce face ca diluarea metanului cu ajutorul instalațiilor de ventilație să devină uneori ineficace și chiar neeconomică. Care ar fi cauza?

Cercetările făcute asupra cărbunilor din diferite bazine din U.R.S.S., Belgia, Anglia, R.P. Polonă au demonstrat că o tonă de cărbune conține în medie 30 m.c. metan. Cînd se exploatează stratul de cărbune majoritatea conținutului de metan se degajă și intră în circuitul de aer viciat al minei, iar o parte (15—20 la sută) rămîne fixată în cărbune și este evacuată odată cu acesta la suprafață. Rezultă că în procesul de exploatare, cantitatea de metan degajată nu trebuie

să depășească 25 m.c. pe tonă de cărbune extrasă.

Cercetările efectuate arată că o sursă suplimentară de emanații de metan o constituie stratele subțiri, neexploatabile, de cărbune sau sisturile bituminoase ce se găsesc în rocile din culcușul sau coperișul stratului exploatat. Aceste strale, vecine și neexploatabile, poartă denumirea de insoțitori. Fenomenul de migrare a gazelor din insoțitori spre stratul de cărbune în exploatare, este următorul: prin extragerea cărbunelui din strat, în spatele frontului are loc prăbușirea coperișului, ceea ce duce la destinderea rocilor acoperite și permite metanului din ele să migreze prin fisuri în spațiul prăbușit și de aici în abataj. Cantitatea de metan ce poate fi dată de acești insoțitori întrece de mai multe ori cantitatea de metan degajată de stratul de cărbune, ducînd la acumulări în frontal de lucru de concentrații de metan în proporții periculoase. În cazul cînd dirijarea coperișului se face prin surpare totală destinderea rocilor are loc pînă la o distanță, pe normală, egală cu de cca. 60 ori grosimea stratului exploatat. Destinderea rocilor poate avea loc și în culcușul stratului exploatat, datorită presiunii de jos în sus (fenomenul de umflare) sau a presiunii gazelor, în care caz distanța pînă la care are loc fisurarea rocilor este 20 m. La exploatarea unui strat de cărbune în vecinătatea căruia se găsesc insoțitori atît în culcuș cît și în coperiș, în fronturile de cărbune pot apărea cantități de metan de ordinul a zeci de mii de metri cubi. În astfel de cazuri, procentul de metan în aerul care circulă pe galeriile de aeraj se poate menține timp îndelungat peste procentul admis de N.T.S., chiar în cazul opririi lucrărilor în abataj. Această opriri pun însă în pericol securitatea muncii și aduc totdeauna pierderi considerabile de producție.

În minele de cărbuni din străinătate, spre a se preîntîmpina acumulările de metan în cantități periculoase și pentru a evita oprirea lucrărilor în abataje sau chiar a unor sectoare subterane, cît și pentru a se putea utiliza metanul captal drept combustibil, s-au proiectat și aplicat în practică diferite procedee de captare și drenare a gazului metan. Cu ajutorul acestor procedee se poate îndepărta pînă la 70—90 la sută din degajările de metan ale insoțitorilor și numai o parte din metanul necaptat (30—10 la sută) trece în circuitul de aeraj al lucrărilor miniere.

Despre aceste procedee de drenare cît și despre studiul lucrărilor de captare a metanului la minele din Valea Jiului, vom discuta într-unul din numerele viitoare ale ziarului.

ing. D. IONESCU  
I.C.M.I.N.

## INIȚIATIVE, PROPUNERI, INOVAȚII

### Galeriile de cap din stratele subțiri se mențin mai bine fără pilier de protecție

Devenise tradiție la toate minele din Valea Jiului ca galeriile de cap din stratele subțiri să fie săpate cu 5 pînă la 10 m sub zona exploatată în amonte, crezîndu-se că la adăpostul acestui pilier de siguranță ele vor scăpa de presiune exagerată. S-a observat însă cu timpul, că aceste galerii, departe de a scăpa astfel de declanșarea puternică a presiunii litostatice, erau chiar din contră solicitate peste măsură de presiune, necesitînd rearmări repetate și costisitoare.

Începînd de prin 1957, la mina Petrița, aceste galerii de cap au început să fie săpate la limita zonei exploatate, fără nici un pilier de protecție. Galerile astfel plasate nu au mai intrat în presiune rezistînd foarte bine timp îndelungat, fără rearmare. Astfel

intuiția a adevărat o regulă simplă din domeniul presiunii litostatice.

În adevăr, galeriile plasate la 5 pînă la 10 m. sub limita zonei exploatate, erau situate în zona presiunii de reacim a porțiunii de coperiș, din amonte de liziera surpării, în pilierul de cărbune comprimat de această presiune. Astfel se explică presiunile puternice care sollicitau aceste galerii.

De ce nu procedeză la fel și celelalte exploatări din Valea Jiului?

(Din „Buletinul de Informate tehnică” al C.C.V.J.)

La mina Dilje a sosit o nouă mașină de încărcat E.P.M.-2, de un tip perfecționat care, în afară de operațiunile de încărcare mecanizată și susținerea perforatoarelor printr-un sistem de elemente telescopice.

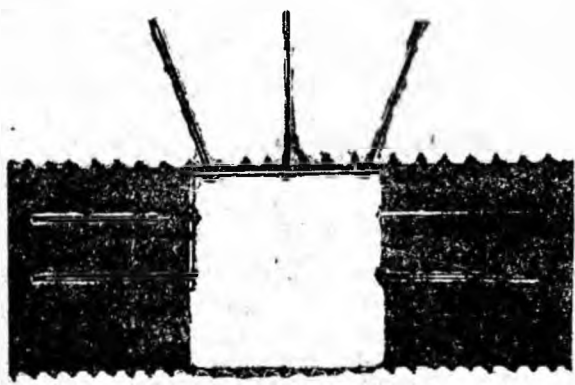
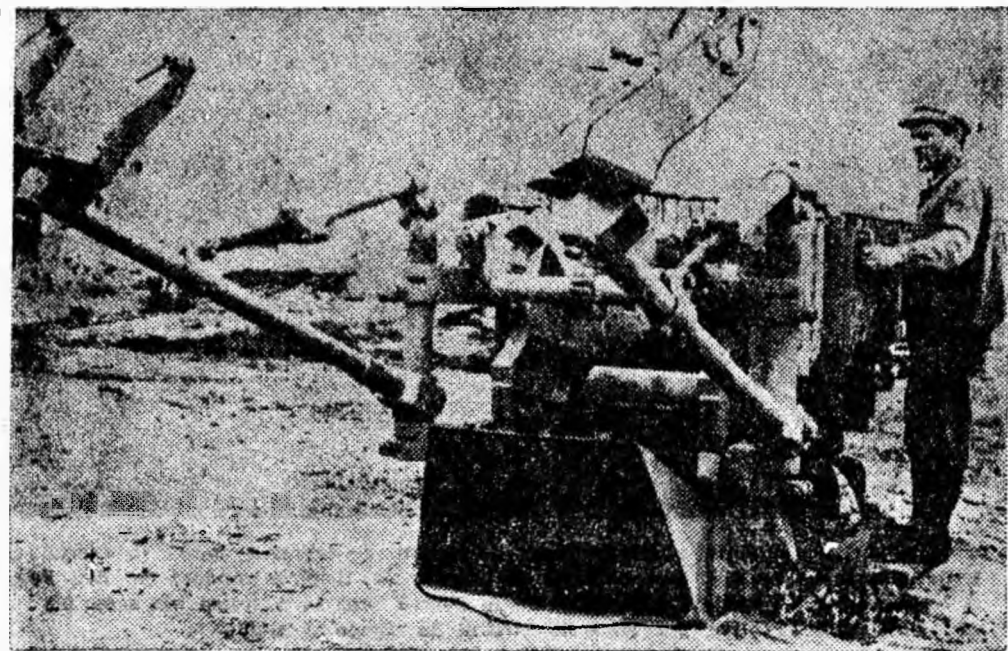

Fig. 2

mat de o argilă grezoasă. Capetele ancorelor urmau să fie fixate în bancul de argilă gresoasă la cca. 1,5 m de strat. În acest scop au fost colectate probe din această marnă gresoasă și analizate în laboratorul de mecanică a rocilor de la I.M.P. S-au efectuat 4 probe de rezistență la compresiune: două prin aplicarea forței paralel cu stratificația, obținîndu-se o rezistență medie de 270,4 kg/cmp și două prin aplicarea forței perpendicular pe stratificație, obținîndu-se o rezistență medie de 365,5 kg/cmp. Probele de smulgere s-au executat cu ancore necuperabile, deosebite între ele prin dimensiunile constructive ale tijei. Astfel, la prima încercare, ancora avea următoarele dimensiuni: lungimea, tijei 1800 mm; diametrul 25 mm; lungimea tăieturii din tijă 160 mm; lățimea tăieturii din capătul tijei 2 mm. Pentru perforare s-a folosit un sfredel cu floarea de 32—35 mm și lungimea de 2 m. Fixarea ancorei

## La drum cu o locomotivă Diesel

(Urmare din pag. I-a)

absolvit școala, făcând parte din prima promoție de mecanici dieseliști a Direcției regionale Craiova. Au urmat apoi luni întregi de practică la Depoul din Brașov. Când am remorcat primul tren cu o locomotivă Diesel electrică pe distanța Brașov—Ploiești eram fericiți. După ce depoul Craiova a fost dotat cu locomotive Diesel electrice am început să muncesc aici. Aceasta în ceea ce mă privește pe mine. În ce privește locomotivele Diesel electrice, pot să spun că sînt excelente: Putere mare de tracțiune, rază mare de acțiune, curățenie și comoditate în timpul serviciului, vizibilitate perfectă.

O locomotivă Diesel electrică ceiese din depoul Craiova alimentată, remorcă un tren pînă la Petroșani, iar de la Petroșani tranzitează la București și din nou la Craiova fără a mai intra în depou.

Prin introducerea tracțiunii Diesel electrice pe secția Craiova—Petroșani se obțin o serie de avantaje: Cu 5 locomotive Diesel elec-

trice se înlocuiesc 9 locomotive cu abur, plus trei locomotive de dublă tracțiune. Se elimină împingerea trenurilor între Filiași—Tinjăreni, nu se mai face dublarea trenurilor între Tg. Jiu—Petroșani și Tg. Jiu—Copăcioasa. Viteza comercială a trenurilor crește de la 19,74 km/h la 29,82 km/h, reducându-se timpul de parcurs zilnic cu 58 ore.

...Timpul a trecut pe nesimțite. Tunelele au rămas undeva în urmă și ne apropiem de Petroșani. După oprire, locomotiva a fost adusă înapoi. Iar după proba frinelor și facerea formelor ea a plecat din nou la drum.

Remorcarea trenurilor cu locomotive Diesel electrice pe această secție prezintă avantaje și pentru celerității din Petroșani. Regularitatea circulației s-a îmbunătățit simțitor, nu se mai înregistrează întâzieri de trenuri din cauza locomotivelor ce sosesc cu întârzieri sau depășesc timpul de staționare în depou. S-a ușurat munca în depou prin faptul că aceste locomotive nu mai trebuie alimentate și curățite de foc și întoarse în depou.

## Măsuri eficiente pentru recuperarea rămănișilor în urmă

(Urmare din pag. I-a)

fiecăruia s-au creat stocuri de materiale de unde brigăzile se pot aproviziona într-un timp scurt. Un alt factor care determină sporirea vitezelor de avansare îl constituie îmbunătățirea organizării muncii. În acest scop s-au stabilit sarcini concrete fiecărui maestru minier spre a acorda asistență tehnică competentă brigăzilor din abațaje în respectarea ciclului tehnologic, în sporirea vitezelor de avansare.

De relevantă că în perioada scursă de la începutul anului prevederile din planul de măsuri tehnico-organizatorice au fost realizate în termen. Prin îndeplinirea lună de lună a planului de pregătire, sectorul dispune de o linie de front de 220 m., cât prevede planul M.T.O.

O rezervă însemnată pentru îmbunătățirea activității sectorului o constituie ritmicitatea producției. În ultimul timp conducerea sectorului și-a intensificat preocuparea față de realizarea ritmică, decada cu decada a sarcinilor de plan. S-au luat măsuri pentru asigurarea locurilor de muncă necesare rea-

lizării preliminarului din prima zi a lunii, precum și pentru cunoașterea sarcinilor de plan pe sector și pe brigăzi de către fiecare brigadă și maestru minier. Pe această cale conducerea sectorului trebuie să persevereze și pe viitor.

O altă rezervă pentru redresarea activității sectorului o constituie îmbunătățirea calității producției. În primul trimestru, sectorul a pierdut din producția extrasă 540 tone de cărbune prin penalizări pentru depășirea conținutului de cenușă. Pentru a urmări mai bine calitatea cărbunelui pe brigăzi s-au creat condiții pentru încărcarea separată a producției pe abațaje. Această măsură va trebui însă însoțită de o preocupare susținută din partea personalului tehnic pentru întărirea răspunderii brigăzilor față de calitatea producției pe care o extrag.

Iată câteva din măsurile aplicate și rezervele existente pentru îmbunătățirea activității sectorului și pentru îndeplinirea cu succes a sarcinilor de plan și a obiectivelor de întrecere ce stau în fața minierilor din acest important sector al minei Lupeni.

## Caravana de radiografie medicală și-a început activitatea

### Controlați-vă sănătatea

Fiecare om al muncii dorește să-și desfășoare activitatea în deplină stare de sănătate. Este o dorință intrinsecă îndreptățită. Dar se pune întrebarea: Cine este în măsură să-și asigure sănătatea? Se poate răspunde cu toată tăria: în primul rând el însuși.

Intr-adevăr sănătatea depinde în primul rând de felul cum omul își organizează viața, de felul cum îmbină perioada de muncă cu aceea de odihnă.

Aprecierea stării de sănătate însă nu este posibilă fără ajutorul medicului, al aparatului și al analizelor medicale. De aceea, fiecare om al muncii are obligația față de sine însuși și față de colectivitatea în care trăiește să-și controleze prin prezentarea la medic — în mod periodic — starea de sănătate, începînd, de exemplu, cu controlul greutății corporale și terminînd — în caz de nevoie — cu analize de laborator.

Pătrunderea microbului în organismul omnesc nu se face întotdeauna cu manifestări zgomotoase

care să ne determine să mergem la medic și de aceea, de multe ori, putem fi bolnavi fără să ne dăm seama de acest lucru la prima vedere. În aceste cazuri, cînd boala începe să dea semne de existență ei, atunci este deja destul de înaintată.

În Valea Jiului în cursul acestui an se organizează un control medical al stării de sănătate a întregii populații de la vârsta de 14 ani în sus. În acest scop, treptat, în fiecare localitate din Valea Jiului se va deplasa un colectiv de medici, surori și tehnicieni sanitari care va duce la îndeplinire această sarcină. La îndemna acestui colectiv medico-sanitar stau caravanele de radiografie medicală cu mare capacitate de cuprindere a muncii și de precizare a diagnosticului în caz de boală. Din colectiv fac parte medici radiologi, internști, chirurși, ginecologi și dermatologi, așa încît fiecare om al muncii să poată fi examinat medical din toa-



Brigada condusă de minierul Vlad Dumitru de la sectorul III al minei Lupeni este deținătoare a titlului de brigadă fruntașă. Graficul expoziției — la care primesc doi ortaci ai minerului Vlad Dumitru — arată că, în acest an, brigada se menține în rîndul celor evidențiate în întrecerea socialistă.

## S P O R T

### Crosul „Să întâmpinăm 1 Mai”

În perioada 1—28 aprilie, urmează să se desfășoare etapa I-a, pe asociații, și etapa a II-a, pe grupe de asociații și localități, a crosului „Să întâmpinăm 1 Mai”.

Pentru participarea unui număr cit mai mare de tineri la această competiție, consiliile asociațiilor sportive trebuie să acorde o atenție deosebită organizării ei.

Pe toată durata acestei competiții, consiliile asociațiilor vor trebui să colaboreze strîns cu organizațiile U.T.M. ca în acest fel să se asigure mobilizarea tinerilor și tinerelor la etapa I-a pe asociații. Cadrele noastre tehnice ca: instructorii voluntari, antrenorii, profesorii de educație fizică (și toți ceilalți activiști care muncesc pe linie sportivă) sînt chemate să-și aducă și de data aceasta aportul la buna reușită a întrecerilor din prima etapă.

Acolo unde sînt organizate astfel de întreceri, și am dori ca acestea să fie în majoritatea aso-

ciațiilor sportive, să fie ținută o evidență precisă a participanților și pentru primii cinci clasai, la fiecare categorie, să se întocmească formele de clasificare sportivă.

Distanțele de alergare pentru fiecare categorie în parte sînt: În etapa I-a pe asociație, junioare — 400 metri, juniori — 800 metri, senioare — 500 metri și seniori — 1000 metri. În etapa a II-a pe grupe de asociații, pe localitate: Junioare — 500 metri, juniori — 1000 metri, senioare — 800 metri și seniori — 1500 metri.

La această întrecere pot participa toți tinerii care au împlinit vârsta de 14 ani și au fost admiși la controlul medical.

Pentru popularizarea acestei acțiuni responsabile și munca de educație și propagandă din fiecare asociație sportivă trebuie să desfășoare o muncă de popularizare multilaterală.

S. BALOI  
corespondent

### HANDBAL IN ?

### Echipele școlii medii din Lupeni campioane școlare ale Văii Jiului

Timp de două zile, la Lupeni a avut loc faza orașenească a campionatului școlar de handbal în 7 atît la fete cît și la băieți. Nejustificată a fost absența echipelor școlii medii și școlii profesionale din Petroșani, școlii medii din Lonea și școlii profesionale din Lupeni.

La fete echipa școlii medii din Lupeni a întrecut pe cea a școlii medii din Vulcan cu 18—6 (8—2). Am remarcat în această întîlnire pe jucătoarele Mariș Iullana, Vlad Ioana, Sighet Ana și Huh Rodica.

La băieți, jucătorii de la școala medie Lupeni au întrecut pe colegii lor din Vulcan cu 25—15 (10—6).

Apoi a avut loc întîlnirea amicală dintre Minerul Lupeni și Victoria Călan. După un joc frumos, victoria a revenit primilor cu scorul de 32—28.

I. CIORTEA  
corespondent

### Campionatul individual de șah a luat sfîrșit

Timp de peste o lună și jumătate în Petroșani s-a desfășurat campionatul de șah individual din cadrul optimilor de finală. Au participat 18 jucători de categoria I-a și a II-a. În acest an, titlul de cel mai bun jucător, a revenit inginerului Mitrică Dianu din asociația sportivă C.C.V.J. El a reușit să cîștige acest concurs cu 16½ puncte din 17 posibile. Pe locul II s-a clasat, actualul campion al regiunii H. Nedoaară, Lazar Iosif, tot de la C.C.V.J., care în concurs a acumulat 16 puncte. Locul III a fost ocupat de inginerul Helcovschi Victor cu 13 puncte. În acest campionat s-a dat o luptă dîrză pentru a ocupa un loc fruntaș și dreptul de calificare la faza regională.

O sarcină deosebit de grea îi revine lui Lazar Iosif, aceea de a-și apăra titlul la faza regională ce se va desfășura luna viitoare la Cugir.

## UN OM „CURAJOS”

„14 martie 1964. La orele 21,30 a făcut carambol la puț cu un vagonet de cărbuni și a slobozit alte 20 vagonete peste carambol. Cînd a fost întreat de artificierul Nagy Emeric (care atunci avea misiunea să supravegheze desfășurarea transportului) de ce n-are grijă să nu incurce transportul și de ce a făcut carambol l-a insultat foarte obraznic și l-a amenințat că-l dă cu păluga în cap”.

În acest registru de sancțiuni al sectorului, în ultimele luni, au fost făcute cinci asemenea însemnări referitoare la aceeași persoană: Morar Ioan, muncitor la sectorul II al minei Lonea.

Morar lucrează aici ca lemner și cuplător de peste un an. Avînd în vedere că-l om în vîrstă (are peste 40 de ani) era de așteptat ca dînsul să fie model de comportare pentru cei mai tineri. Dar cine crede așa ceva se înșală. Cei tineri nu prea au ce învăța de la Morar. Asta pentru că omul nostru are obiceiul să părăsească mai repede locul de muncă, nu execută dispozițiile ce le primește, se ceartă cu maistrul. Ba ajunge și mai departe cu „promisiunile” sale „curajoase”: maistrul care-l sancționează pentru abateri sînt avertizați că vor fi băgați în canalul galeriei etc...

De multe ori a fost găsit lucrînd în ritm de melc. „Că doar nu vine ploaia” — o fi gîndind Morar. În schimb, cînd prezintă justificări, se ceartă, explică sau argumentează, eroul nostru are mult curaj. Atunci vorbește ca un avocat.

N-ar fi ore mai bine dacă Morar și-ar folosi priceperea pentru a se achita conștient de sarcini, pentru buna desfășurare a procesului de producție și mai puțin pentru a se lua la hartă cu maistrul?

F. CRISTIAN

## PROGRAM DE RADIO

9 aprilie

PROGRAMUL I. 7,30 Sfatul medicului, 8,30 Melodii de estradă, 9,00 Muzică de balet, 9,30 Duete din opere, 11,00 Muzică de estradă, 11,30 Pagini din opere, 12,15 Lecția de limba engleză. Ciclu I (reluarea emisiunii din 8 aprilie), 13,10 Muzică populară cerută de ascultători, 14,10 Interpreți de muzică ușoară care ne-au vizitat țara, 14,30 Prietena noastră cartea, 15,29 Melodii populare, 16,10 Cîntece patriotice, 17,00 Pagini din opere contemporane, 17,35 Antologie poetică (XVI) Iannis Ritsos. Prezintă Nina Cassian, 18,00 Seară pentru tineret, 19,30 Universitatea tehnică radio, 20,10 Din muzica corală a compozitorilor noștri înaintași, 20,40 Lecția de limba franceză. Ciclu I, 20,55 Cîntece din folclorul nou cerute de ascultători, 21,15 Muzică de dans. PROGRAMUL II. 8,30 Sumarul presei centrale, 9,03 Primăvara în muzica de operă, 9,30 Vreau să știu (reluarea emisiunii din 6 aprilie), 10,00 Muzică populară, 11,15 Lecția de limba rusă. Ciclu II (reluarea emisiunii din 8 aprilie), 11,30 Muzică ușoară, 12,00 Din folclorul muzical al popoarelor, 13,30 Meridiane. (Note despre viața culturală internațională), 14,30 Muzică ușoară românească, 15,05 Soliști și formații artistice de amatori, 16,00 Pagini din opere, 16,40 Muzică corală românească, 17,10 Tineri interpreți de muzică populară, 18,00 „Opere inspirate din lucrările lui Shakespeare” — fragmente din „Othello” de Verdi, 19,05 Cîntă orchestra de muzică populară a Radioteleviziunii, 19,30 Muzică ușoară interpretată de Cristina Pongratz și Ionel Miron, 19,50 Transmisiunea concertului orchestrei simfonice a Radioteleviziunii, 22,30 Muzică de dans.

—●—

## CINEMATOGRAFE

9 aprilie

PETROȘANI — 7 NOIEMBRIE: Era noapte la Roma; REPUBLICA: Un suris în plină vară; LONEA — MINERUL: Nu-i loc pentru al treilea; LIVEZENI: Balada husarilor; ANINOASA: Lacrimi tirzii.



## VIATA INTERNATIONALA

## Înrăutățirea relațiilor dintre oficialitățile congoleze și autoritățile O.N.U. din Congo

NEW YORK 7 (Agerpres).

Correspondentul din Leopoldville al ziarului „New York Times” relevă că relațiile dintre oficialitățile congoleze și autoritățile O.N.U. din Congo s-au înrăutățit considerabil în ultima vreme. De peste două luni, scrie correspondentul, premierul Adoula refuză cu persis-

tență să-l primească pe Max Dorsinville, conducătorul operațiunilor O.N.U. din Congo. Atât Adoula cât și alte oficialități congoleze l-au evitat pe Dorsinville la recepțiile diplomatice. Ei au refuzat să-l primească și pe adjunctul acestuia, Bibiano Osorio-Tafall, șeful operațiunilor civile ale O.N.U. în Congo.

Această situație, arată correspondentul, provoacă o adâncă îngrijorare în rîndul diplomaților occidentali din Leopoldville. Observatorii consideră că dacă nu vor fi restabilite relațiile între oficialitățile congoleze și conducătorii operațiunilor O.N.U., nu vor putea fi evitate „dificultăți dezastruoase” în timpul viitoarei evacuări a trupelor O.N.U.

## Greva muncitorilor de la bazele de rachete americane

CAPE KENNEDY 7 (Agerpres).

De mai multe zile la bazele de rachete americane numeroși muncitori se află în grevă ca răspuns la refuzul administrațiilor de a include în contractele de muncă revendicările lor. Greva afectează în mod deosebit lucrările de extindere prevăzute de Administrația națională pentru aeronautică și cercetarea spațiului cosmic (NASA) la centrul Florida. William Simkin, vicepreședinte al comisiei prezidențiale pentru folosirea brațelor de muncă la bazele de rachete a adresat o telegramă conducerii Sindicatului muncitorilor din industria metalurgică în care cere încetarea grevei.

## Pentru democratizarea mișcării sindicale din Grecia

ATENA 7. Correspondentul Agerpres, Al. Gheorghiu, transmite: Zeci de mii de oameni ai muncii, membri ai 115 sindicate, au organizat luni seara un mare mi-

## Evoluția evenimentelor din Cipru

NICOSIA 7 (Agerpres).

Agențiile de presă relatează că în capitala Ciprului și în principalele orașe ale insulei situația continuă să rămână normală. Singura regiune unde mai au loc încă ciocniri între cele două comunități este regiunea muntoasă din nord-vestul Ciprului.

La Nicosia comandamentul forței O.N.U. a dat publicității luni seara un comunicat în care se anunță că generalul Gyani a ajuns la un acord cu președintele Makarios asupra necesității restabilirii ordinii și traficului rutier normal pe toate autostrăzile din insulă. Comunicatul precizează că discuțiile purtate de comandantul forței O.N.U. cu vicepreședintele Kuciuk asupra aceluși probleme nu au dus la nici un rezultat practic. Un purtător de cuvânt al forței O.N.U. a declarat că vicepreședintele Kuciuk continuă să se împotrivescă oricărei propuneri menite să ducă la redeschiderea normală a circulației pe șoseaua ce leagă Kyrenia de Nicosia, aflată încă sub controlul forțelor militare turcești. Kuciuk, a relevat purtătorul de cuvânt, ar fi dispus să accepte această propunere dacă s-ar ajunge la un acord ca toate șoselele principale din insulă să treacă sub controlul forței O.N.U.

Din New York agenția France Presse anunță că ministrul afacerilor externe al Ciprului, Spyros Kyprianu, a făcut o vizită secretarului general al O.N.U., U Thant, cărui i-a înmînat textul declarației președintelui Makarios privind abrogarea tratatului de alianță dintre Turcia, Grecia și Cipru. În același timp a fost înmînată lui U

Thant și copia notei președintelui Makarios adresată președintelui Turciei, prin care i se aduce la cunoștință hotărîrea de abrogare a tratatului.

★

ATENA 7 (Agerpres).

Hotărîrea guvernului Turciei de a denunța convenția turco-greacă, potrivit căreia cetățenii celor două țări aveau dreptul să rămână în cealaltă țară timp de trei luni fără a solicita vre-o viză, nu va fi acceptată de guvernul Greciei.

Surse oficiale ale guvernului grec au declarat luni seara că cetățenii turci care sosesc în Grecia se vor bucura de aceleași prerogative ca și în trecut, dacă durata sederii lor pe teritoriul Greciei nu va depăși trei luni.

★

ANKARA 7 (Agerpres).

Luni seara, ambasadorul Turciei la Atena, Nedim Ilkin a remis ministrului afacerilor externe al Greciei, Stavros Kostopoulos o notă a guvernului turc în care se arată că acesta nu va retrage forțele sale din Cipru în ciuda abrogării de către președintele Makarios a tratatului de alianță dintre Turcia, Grecia și Cipru. În notă se subliniază, de asemenea, că guvernul turc va considera orice atac îndreptat împotriva detașamentului său din insulă drept un atac direct îndreptat împotriva Turciei.

## Consiliul de Securitate continuă examinarea plîngerii Yemenului

NEW YORK 7 (Agerpres).

Consiliul de Securitate a continuat luni examinarea plîngerii Yemenului împotriva bombardării de către aviația britanică a orașului yemenit Harib. Delegațiile Marocului, Siriei și Coastei de Fildes au condamnat acțiunile aviației britanice, relevînd pericolul pe care îl prezintă ignorarea regulilor recunoscute ale relațiilor între state și reglementarea conflictelor de frontieră prin folosirea forței. Reprezentantul Coastei de Fildes a propus trimiterea unei misiuni a O.N.U. la frontiera dintre Yemen și Federația Arabiei de Sud pentru a supraveghea respectarea suveranității și integrității teritoriale a Republicii Arabe Yemen. El a sugerat totodată adoptarea unei rezoluții care, inserînd propunerea

## Crearea Comitetului cetățesc pentru cercetarea circumstanțelor asasinării președintelui Kennedy

NEW YORK 7 (Agerpres).

La New York s-a anunțat crearea „Comitetului cetățesc pentru cercetarea circumstanțelor asasinării președintelui Kennedy”. Comitetul va desfășura cercetările independent de organele oficiale din S.U.A. Președintele comitetului cetățesc este avocatul Mark Lane, fost membru al Adunării legislative a statului New York. Printre ceilalți membri ai comitetului se numără juriști, scriitori, artiști etc. În citeva colegii și universități americane s-au creat secții locale ale „Comitetului cetățesc” care vor participa, de asemenea, la cercetări.

## Primul pas spre integrarea rasială la Albany

NEW YORK 7 (Agerpres).

La Albany, statul Georgia, a fost făcut primul pas spre integrarea rasială a școlilor publice. Pe baza unui ordin al tribunalului federal, cinci copii negri au fost înscriși alături de copiii albi pentru a frecventa cursurile școlare cu începere din toamna viitoare. Se așteaptă înscrierea și a altor elevi de culoare. În vara anului trecut, Albany a fost scena unor tulburări și violențe rasiale care au durat mai multe luni.

## Suspendarea situației excepționale în R.A.U.

CAIRO 7 (Agerpres).

Președintele Consiliului Executiv al R.A.U., Ali Sabri, a rostit la 6 aprilie o cuvîntare în cadrul ședinței Adunării naționale. El a anunțat că a fost suspendată situația excepțională și au fost puși în libertate toți deținuții politici care nu au fost condamnați în baza prevederilor legii. Nu s-a precizat numărul persoanelor eliberate.

În cadrul cuvîntării sale, președintele Consiliului Executiv a definit politica internă și externă a guvernului.

S-a anunțat că dezbaterile cu privire la cuvîntarea lui Sabri vor începe luna viitoare.

## Componenta

## noului guvern al statului Burundi

USUMBURA 7 (Agerpres).

În capitala statului Burundi s-a anunțat oficial componența noului guvern al țării. Funcția de prim-ministru a fost atribuită lui Albain Niyamoya, reprezentant al Partidului Unității și Progresului Național, din Burundi (UPRONA), care deține majoritatea în parlament.

Vicepremier și ministru al afacerilor interne a fost numit Pierre Mpozenzi, iar ministru al afacerilor externe și al comerțului exterior, Joseph Mazumutima.

## In cîteva rînduri

LONDRA. Ministrul afacerilor externe al Iordaniei, Anton Atallah, a sosit la Londra unde va duce tratative cu Richard Butler, ministrul afacerilor externe al Marii Britanii. Vor avea loc convorbiri în legătură cu intenția Izraelului de a devia apele Iordanului.

BONN. În localitatea Oldenburg din R. F. Germană s-au ciocnit, luni după-amiază, un tanc cu un automobil militar al Bundeswehrului. În urma acestui accident, două persoane și-au pierdut viața și alte două au fost grav rănite.

DELHI. La Delhi a început marți Conferința ministrilor afacerilor interne al Indiei și Pakistanului consacrată reglementării conflictului dintre cele două țări în legătură cu tulburările dintre musulmani și hinduși.

ADEN. Procurorul general din Aden și-a retras acuzațiile de omor împotriva funcționarului aeroportului din această colonie, Khallifa, judecat sub învinuirea de a fi aruncat la 10 decembrie, anul trecut, o grenadă care l-a ucis pe guvernatorul adjunct al coloniei, George Henderson, și l-a rănit pe înaltul comisar britanic, K. Trevaskis.

BRUXELLES. Pianistul american Frederich Rjevski, care a întreprins un turneu de trei luni în Europa, a uimit publicul din Bruxelles prin interpretarea unei sonate compusă pentru... nas. El a interpretat întreaga sonată fără

ajutorul mâinilor, lovind claviatura pianului numai cu nasul.

LIMA. Conducătorul serviciului de ocrotire a sănătății din departamentul peruvian, Cajamarca, a declarat reprezentanților presei că în acest departament, din cauza subalimentației la fiecare 100 de copii 40 mor înainte de a atinge vîrsta de un an. Subalimentația este și cauza numărului mare de îmbolnăviri.

LONDRA. Postul de televiziune britanic BBC va inaugura în cursul acestei luni un program săptămînal de o jumătate de oră destinat în mod special surzilor. Tehnicienii studiază posibilitatea de a folosi, în afară de explicațiile scrise, un limbaj prin semne.

MELBOURNE. Un grup de cercetători de la Universitatea din Queensland din Australia au realizat de curînd o casă cu încălzire solară: apa caldă și aerul condiționat sînt asigurate datorită unui sistem de tuburi din alamă care formează acoperișul. La bucătărie sînt folosiți condensatori solari.

BONN. În procesul intentat fostului SS-ist Hans Graalfs, care se desfășoară în orașul Kiel din R. F. Germană, procurorul a cerut ca acuzatul să fie condamnat la numai 6 ani închisoare cu toate că H. Graalfs este acuzat de a fi participat la asasinarea a 1.500 de persoane în anul 1941 pe teritoriul Uniunii Sovietice, vremelnic ocupat de trupele hitleriste.

ting în parcul Areos din Atena, în fața sediului Confederației Generale a Muncii.

Participanții la miting au adoptat o moțiune în care se arată că actuala conducere a mișcării sindicale grecești nu reprezintă voiața oamenilor muncii fiindcă ea nu a fost aleasă. Moțiunea arată în continuare că participanții la miting își manifestă hotărîrea lor de a nu mai tolera sugrumarea drepturilor muncitorești. Ea cere a aplica legislația muncitorești existentă și luarea de măsuri eficiente pentru democratizarea mișcării sindicale prin alegeri cinșite.

## SITUAȚIA DIN BRAZILIA

RIO DE JANEIRO 7 (Agerpres).

Correspondentul din Rio de Janeiro al agenției Associated Press relatează că poliția și armata braziliană au continuat luni arestările în rîndurile sprijinitorilor fostului președinte Goulart, calificați drept „elemente subversive”. Deși nu se cunosc date cu privire la numărul celor arestați, agenția menționează că cifra acestora trece de 1.000.

Pe frontul politic continuă discuțiile în legătură cu desemnarea unui președinte interimar care să ocupe acest post timp de 20 de luni, pînă la viitoarele alegeri. În legătură cu aceasta, la Rio de Janeiro a avut loc o consfătuire la care au participat guvernatorii statelor Guanabara, Minas Gerais, Sao Paulo, Rio Grande do Sul și Matto Grosso, principalii organizatori ai răscoalii armate împotriva președintelui Goulart. Ei au hotărît să propună Congresului candidatura generalului Castelo Branco. Potrivit agenției Associated Press, deputații conservatori care sprijină pe generalul Branco dețin o minoritate în Congres în timp ce deputații social-democrați și din partea partidului muncii al fostului

președinte Goulart, se opun acestei numiri pe motivul că este anti-constituțională. „Dar, arată agenția, la sfîrșitul săptămîinii trecute, la Rio de Janeiro au fost aduși 9.000 de militari precum și unități blindate și aceasta ar putea fi îndeajuns pentru a convinge pe membrii Congresului că trebuie să acționeze repede pentru desemnarea unui guvern interimar”. Agenția menționează că există posibilitatea ca social-democrații și partidul muncii să colaboreze într-o încercare de a instala un președinte potrivit dorințelor lor.

Guvernatorul statului Sao Paulo, Adhemar de Barros, adversar politic al fostului președinte, a declarat luni că este necesar să se întreprindă „o operație de curățenie” în rîndurile parlamentarilor administrației anterioare. În același timp, după cum scrie correspondentul din Rio de Janeiro al ziarului argentinian „Clarín”, fostul președinte al Braziliei, Juscelino Kubitschek, a cerut public să se pună capăt represiunilor. Potrivit correspondentului, toate organizațiile ziaristilor din Brazilia pro-

testează împotriva arestării și a runcării în închisoare a unor zariști, precum și împotriva distrugerii clădirii ziarului progresist „Ultima Hora” de către bande înarmate.

★

MONTEVIDEO 7 (Agerpres).

În urma unei consfătuiri la care au participat ministrul de interne al Uruguayului, Felipe Gil, precum și subsecretarul de stat al afacerilor externe, Gross Espiell, la Montevideo s-a anunțat că fostul președinte al Braziliei, Joao Goulart va beneficia în Uruguay de statutul de refugiat politic. O hotărîre finală urmează să fie luată de Consiliul de Miniștri uruguayan.

După cum transmite agenția France Presse, în calitate de refugiat politic, Goulart va fi liber să-și aleagă locul de reședință și să se deplaseze pe întreg teritoriul țării. El va trebui însă să se abțină de la orice activitate politică.

Luni, la Montevideo au sosit mai multe personalități din anturajul fostului președinte, printre care șeful Casei civile, Darcy Ribeiro.