Biblioteca Centrală Regională Hunedoara-Deva

ANUL XX
(XXV) NR. 5751

Sîmbătă
20 aprilie
1968

4 pagini
30 bani

PROLETARI DIN TOATE ŢĂRILE, UNIŢI-VĂ!

Steagul roşu

Ziar al Comitetului municipal Petroşeni al P. C. R. şi al Consiliului popular municipal provizoriu

ÎNCHEIEREA LUCRĂRILOR CONFERINŢEI PE ŢARĂ A UNIUNII ARTIŞTILOR PLASTICI

Vineri la amiază au luat sfîrşit lucrările celei de-a III-a Conferinţe pe ţară a Uniunii Artiştilor Plastici. Timp de trei zile, delegaţii şi invitaţii au avut un schimb rodnic de idei asupra problemelor expuse în raportul Comitetului de conducere şi au subliniat căile şi mijloacele menite să contribuie la continua şi deplina înflorire a plasticei româneşti. Conferinţa a aprobat noul statut al Uniunii şi a ales, prin vot secret, Comitetul de conducere alcătuit din 95 de membri.

În continuarea lucrărilor, delegaţii au aprobat rezoluţia celei de-a III-a Conferinţe pe ţară a Uniunii Artiştilor Plastici.

La şedinţa de închidere au luat parte tovarăşii: Nicolae Ceauşescu, Ion Gheorghe Maurer, Gheorghe Apostol, Emil Bodnăraş, Chivu Stoica, Paul Niculescu-Mizil, Leonte Răutu, Dumitru Popa, miniştri, conducători ai unor instituţii centrale şi organizaţii obşteşti, reprezentanţi ai celorlalte uniuni de creaţie, alţi oameni de artă şi cultură.

Sosirea conducătorilor partidului şi statului a fost primită cu puternice şi îndelungate aplauze de către participanţii la conferinţă.

Salutînd cu căldură prezenţa conducătorilor de partid şi de stat în mijlocul participanţilor la conferinţă, preşedintele Uniunii Artiştilor Plastici, pictorul Brăduţ Covaliu, a arătat că aceasta confirmă încă o dată grija permanentă pe care partidul şi statul nostru o acordă dezvoltării culturii româneşti, înfloririi artelor din România socialistă.

Întîmpinat cu vii şi puternice aplauze, a luat cuvîntul tovarăşul Nicolae Ceauşescu, secretar general al C.C. al P.C.R., preşedintele Consiliului de Stat. Cuvîntarea, ascultată cu viu interes de către asistenţă, a fost subliniată în repetate rînduri cu aplauze îndelungate.

Preşedintele Uniunii, Brăduţ Covaliu, a mulţumit, în numele artiştilor plastici, secretarului general al Comitetului Central al Partidului Comunist Român pentru cuvîntarea sa plină de învăţăminte, pentru grija permanentă manifestată de partid şi guvern pentru dezvoltarea culturii şi artei româneşti.

În încheiere, preşedintele Uniunii Artiştilor Plastici a dat citire mesajului adresat Comitetului Central al Partidului Comunist Român de participanţii la cea de-a III-a

(Continuare în pag. a 4-a)

ZIARELE APĂRUTE AZI DIMINEAŢĂ PUBLICĂ CUVÎNTAREA TOVARĂŞULUI NICOLAE CEAUŞESCU, SECRETAR GENERAL AL C.C. AL P.C.R., PREŞEDINTELE CONSILIULUI DE STAT, LA ÎNCHEIEREA LUCRĂRILOR CONFERINŢEI PE ŢARĂ A UNIUNII ARTIŞTILOR PLASTICI.

Importante măsuri privind perfecţionarea conducerii vieţii sociale în judeţul Hunedoara

Ieri au apărut în ziarele „Steagul roşu" şi „Drumul socialismului" propunerile Comisiei judeţene de partid şi de stat cu privire la delimitarea municipiilor, oraşelor şi comunelor din judeţul Hunedoara, care potrivit hotărîrii biroului Comitetului judeţean de partid şi Comitetului executiv al Consiliului popular judeţean provizoriu, sînt supuse dezbaterii publice.

Aceste propuneri se înscriu pe linia înfăptuirii hotărîrilor Conferinţei Naţionale a partidului din decembrie 1967 şi a Legii adoptate de Sesiunea extraordinară a Marii Adunări Naţionale din februarie 1968, în legătură cu organizarea administrativă a teritoriului Republicii Socialiste România.

Rezultat al unor largi consultări cu activele de partid din municipii, oraşe şi comune, cu deputaţii, cu specialiştii şi numeroşi oameni ai muncii din întreprinderile, unităţile agricole şi instituţiile judeţului, propunerile Comisiei judeţene răspund cerinţelor dezvoltării social-economice a tuturor localităţilor din judeţul nostru. Ele au avut în vedere, de asemenea, părerile, sugestiile şi propunerile exprimate de cetăţeni cu prilejul consultării lor de către colectivele Comisiei judeţene.

Parte componentă a ansamblului de măsuri stabilite de partid pentru perfecţionarea vieţii economice şi sociale, îmbunătăţirea structurii administrativ-teritoriale a judeţului concomitent cu creşterea atribuţiilor şi competenţelor organelor locale, asigurarea unei legături directe între organele judeţene şi comune — ca unităţi administrative de bază — vor duce la rezolvarea operativă şi în cunoştinţă de cauză a importantelor probleme social-culturale, de ordin gospodăresc şi de interes cetăţenesc, la înlăturarea verigilor intermediare inutile şi a paralelismelor.

Delimitarea comunelor potrivit propunerilor făcute, va duce, de asemenea, la folosirea raţională şi completă a potenţialului material şi uman al judeţului. Aceasta reprezintă o expresie a dezvoltării continue a democraţiei noastre socialiste, a ridicării întregii activităţi a organelor locale de partid şi de stat pe o treaptă calitativ superioară, corespunzător sarcinilor complexe ce revin municipiilor, oraşelor şi comunelor.

După cum este cunoscut, judeţul Hunedoara cuprinde 3 municipii — Deva, Hunedoara şi Petroşani — şi 9 oraşe — Lupeni, Vulcan, Petrila, Uricani, Haţeg, Călan, Simeria, Orăştie şi Brad. Comisia judeţeană de partid şi de stat propune, de asemenea, delimitarea pe cuprinsul judeţului nostru a 52 de comune, din care 6 suburbane. Toate acestea sînt unităţi administrativ-teritoriale complexe din punct de vedere economic şi social-cultural, cu largi perspective de dezvoltare, care vor avea în viitor condiţii favorabile rezolvării eficiente a sarcinilor ce revin organelor locale de conducere.

De exemplu, la delimitarea municipiului Petroşani — de care aparţin şi oraşele Lupeni, Vulcan, Petrila şi Uricani, Comisia judeţeană propune ca localităţile Dilja Mare, Dilja Mică, Peştera şi Slătinioara să fie localităţi componente, iar Aninoasa şi Bănţa comune suburbane.

(Continuare în pag. a 3-a)

Uzina de preparare a minereului de fier de la Teliuc.

Febra creaţiei

Reportaj de pe şantierul noii mine Livezeni

Lunca Livezeniului trăieşte prima ei primăvară veritabilă. An de an anotimpul primăverii a găsit aici un peisaj rustic cu pajişti înflorite. Aşa renăştea în fiecare primăvară Lunca Livezeniului. De data aceasta, în locul luncii liniştite şi imuabile te întîmpină scena uriaşă a unui spectacol industrial grandios: în locul decorului patriarhal te captivează vegetaţia făurită de oameni din fier şi beton. Lunca trăieşte febra marilor metamorfoze, a unei geneze care-i va înscrie existenţa în istoria industrială a bazinului.

Am fost dăunăzi în mijlocul autorilor acestei metamorfoze — constructorii şantierului nr. 2 al T.C.M.M. — făuritorii noii mine. O primă constatare: febra metamorfozei nu domină doar locurile — ea cuprinde şi oamenii. Despre această febră vorbesc înfăptuirile, planurile lor, dinamismul fiecărei formaţii de lucru.

Să consemnăm în primul rînd bilanţul — elementul ce defineşte poate cel mai sugestiv fizionomia colectivului. În primul trimestru al anului constructorii celei de-a zecea exploatări au înscris un bilanţ rodnic în jurnalul lor de înfăptuiri. Şeful şantierului, tov. Dumitrescu Gheorghe, un om în puterea vîrstei, cu un temperament specific tumultului şantierului, ne-a informat despre înfăptuirile din primul trimestru ale colectivului ce-l conduce.

În primele 3 luni ale anului, constructorii au realizat 31 la sută din sarcinile lor anuale, executînd lucrări în valoare de 2 756 000 lei, ceea ce înseamnă o depăşire de 20 la sută a planului trimestrial. Cheia de boltă a succesului? Lupta cu minutele, biruirea intemperiilor iernii, organizarea şi îndrumarea mai judicioasă a muncii la fiecare punct de lucru, ceea ce a chezăşuit realizarea unei productivităţi cu 7 la sută mai mare decît cea preconizată. Constructorii au ajuns să finiseze principalele obiective din cadrul lucrărilor de organizare minieră: platforma incintei, centrala termică provizorie, atelierele de forjă, sudură şi ascuţit stredele, depozitul de ciment, sala de apel, baia, spălătoria, lămpăria; au fost termina-

Ion DUBEK

(Continuare în pag. a 3-a)

Pe poteci de munte.

informaţia zilei

Drumuri spre parchete forestiere

În scopul reducerii cheltuielilor legate de operaţiunea scos-apropiat, cu atelaje, Întreprinderea forestieră Petroşeni a trecut la construcţia unor drumuri pietruite, accesibile tractoarelor rutiere.

Se află în finisare drumul din parchetul Purcaru, lung de 450 m; sînt în curs lucrările la drumul (de 300 m) din parchetul Piriul Maurului. Pentru drumul de tractoare din parchetul Piriul Drăganelor s-a definitivat documentaţia, lucrările urmînd să înceapă la sfîrşitul acestei luni.

Creşte dotaţia atelierului Liceului industrial

Îmbinarea teoriei cu practica este o cerinţă imperioasă pentru cei care urmează cursurile liceelor industriale.

În acest scop, Liceul industrial din Petroşeni, a fost dotat cu o maşină de frezat universală, care va fi utilizată la practica elevilor.

Noua şosea din Vulcan

Vulcanul se va îmbogăţi cu o nouă şi frumoasă arteră de circulaţie, care în prima etapă va deservi cartierul de blocuri, iar în perspectivă va deveni şoseaua principală de traversare a oraşului.

Ea va începe de la intrarea în Vulcan-dinspre Petroşeni şi după traversarea unui pîrîu îşi va desfăşura panglica de asfalt între două şiruri de blocuri deosebit de frumoase: 6 blocuri „D" avînd fiecare cîte 8 etaje şi 72 apartamente pe latura nordică iar 3 blocuri „E" de 4 etaje şi 2 blocuri „F" de 9 etaje pe latura sudică.

Sub conducerea maistrului Dobner Mihai a fost executat podul de beton peste pîrîu, iar acum se fac umpluturi masive de pămînt pentru ridicarea nivelului terenului la cota prevăzută şi a se putea face racordul cu actuala şosea.

ITINERAR
la sfîrşit de săptămînă

Teatrul de stat

Azi şi mîine, la orele 19,30, Teatrul de stat din Petroşeni va prezenta la sediu două spectacole cu piesa „Profesiunea doamnei Warren" de G. B. Shaw.

Casa de cultură

Mîine la ora 10, echipa de teatru a Şcolii comerciale din Petroşeni prezintă la Casa de cultură din localitate piesa „Încotro". La aceeaşi oră, în sala bibliotecii are loc o dimineaţă de basme pentru copii.

Pe stadioane

● HANDBAL.

— Etapa a III-a a returului campionatului diviziei B, seria a II-a, de handbal feminin, programează mîine, la ora 11, pe terenul de la stadionul „Jiul" din Petroşeni întîlnirea dintre echipele Şcoala sportivă Petroşeni — C.S.M. Sibiu.

— Campionatul republican de junioare, etapa de zonă, începută ieri după-amiază pe terenul „Jiul" continuă azi de la ora 16,30 şi mîine de la ora 9. Participă echipele: Voinţa Năsăud, Şcoala sportivă Tg. Jiu, Şcoala sportivă Timişoara şi Şcoala sportivă Rm. Vîlcea.

● FOTBAL.

— Divizia A, etapa a VII-a, ora 16,30, stadionul Jiul Petroşeni: Jiul — A.S.A. Tg. Mureş.

— Divizia C, seria vest, tot etapa a VII-a, ora 11, stadion Minerul Lupeni: Minerul — Victoria Călan.

— Campionatul interjudeţean, orele 11, etapa a V-a; Minerul Vulcan — Minerul Aninoasa şi Ştiinţa Petroşeni — Paringul Lonea

● GIMNASTICĂ.

— Azi după-amiază, în sălile de sport ale Liceului Petroşeni şi I.M.P. se desfăşoară etapa judeţeană a campionatului republican de juniori. Participă echipele reprezentative ale oraşelor Hunedoara şi Petroşeni. Întrecerile continuă duminică dimineaţa.

Muşte compătimitoare

Se apropie de policlinică stîuşi. Musca ce-o poartă pe căciulă, bizitul ei, îi dă de gol că bieţii de ei sînt „suferinzi". Pe fiecare îl doare cîte ceva. Ba lenea, ba absenţele nemotivate, ba urmele vreunui război cu Bachus. Mă rog, fiecare cu ce-l doare. Şi cînd eşti bolnav, mergi la doctor. Aşa-i de cînd lumea.

Szekely Francisc, din Petroşeni, strada Teiului nr. 10 lucrează la mina Dîlja ca măsurător de gaze. Fiind „bolnav" se prezintă la policlinică la dr. Iliş Valer. Doctorul, de bună credinţă, îl consultă dar nu-i găseşte boala. Totuşi, fiindcă Szekely acuză dureri, îi scrie o reţetă şi-i dă îndrumări. Dar ce face Szekely Fr. care, ar fi dorit şi cîteva zile de concediu medical? Pleacă încîudat din cabinetul medicului, împăturește reţeta pînă o face mică, mică de tot şi

Jurnal cetăţin

o vîră în gaura cheii de la cabinetul medical. Că tot n-are ce face cu ea, dacă nu-i întărită de certificat medical. Musca bîzîie în continuare, compătimind pe bietul „bolnav".

Puşcuş Mihai, de la mina Aninoasa, se îmbolnăveşte. Acuză dureri de urechi şi i se acordă şapte zile de concediu medical. După şapte zile mai vrea şapte. Dr. Radu Ionel, refuză prelungirea concediului medical şi îi propune internarea. Puşcuş face reclamaţie; e primăvară şi ar sta acasă. Invocă motive familiare. Promite că peste două zile s-ar putea interna. I se face şi această concesie, dar apare abia peste trei zile după... motivare.

Asemenea cazuri sînt încă multe. Mai ales primăvara cînd se înmulţesc şi muştele. Şi unde-i mai cald decît pe căciula chiulangiilor care caută, prin diverse metode, să lipsească motivat de la şut. Atenţie deci, cît mai mare atenţie la cei cu musca pe căciulă! Muştele transmit cu uşurinţă bolile, şi mai ales pe cele molipsitoare.

IN PAGINA A 2-a
● MAGAZIN
IN PAGINA A 3-a
● SPORT
● Secvenţe culturale

CONVALESCENŢA MORŢII
— Philip Blaiberg —

Am făcut atîtea lucruri într-un interval de timp atît de scurt încît am început să mă gîndesc dacă nu cumva am exagerat. Am întîlnit-o pentru prima dată pe Dorothy Haupt, văduva tînărului a cărui inimă bate acum în pieptul meu, şi m-am plimbat pentru prima dată pe un pod şi pe malul mării. Nu voi uita niciodată aceste clipe.

Doamna Haupt mi s-a părut o femeie extrem de sensibilă şi sinceră. A fost prima persoană, exceptînd familia, care m-a văzut după operaţie. Aş putea spune că viaţa mea o datorez rapidităţii cu care această femeie a acceptat ca inima soţului ei să fie transplantată în corpul meu. Ne-am strîns mîinile fără să spunem vreun cuvînt, căci emoţia era prea mare. Gîndindu-mă la încercările prin care a trecut am simţit o profundă afecţiune pentru ea şi totodată dorinţa de a o proteja. Am vorbit despre operaţie şi şi-a exprimat mulţumirea pentru reuşita ei. Sper în curînd s-o pot întîlni şi pe doamna Muriel Haupt, mama lui Clive, dar va trebui să aştept pînă ce medicii îmi vor permite să primesc mai multe vizite. Mi

INTERVIU PE GLOB

se pare extrem de nepoliticos să le spun oamenilor că trebuie să fiu atent şi să evit riscul de a fi infectat, dar atîta vreme cît voi mai lua medicamente imuno-depresive, trebuie să fiu circumspect.

Celălalt eveniment a fost într-adevăr prodigios. Poate că pare exagerat acest epitet şi totuşi el descrie cu exactitate ceea ce a fost pentru mine o experienţă extraordinară. Pentru prima dată de patru luni m-am plimbat cu maşina mea; am avut impresia că regăsesc o veche prietenă pe care nu o văzusem de multă vreme. Nu găsesc cuvinte suficient de expresive pentru a descrie plimbarea pe care am făcut-o împreună cu Eileen de-a lungul plajei. M-am întrebat chiar dacă în cei 58 de ani ai mei m-am simţit vreodată atît de înviorat ca atunci. Am descoperit cu uimire ceea ce nu mi se mai întîmplase de foarte multă vreme că pot să respir în voie aerul încărcat cu oxigen. Mi-am simţit plămînii întineriţi căci sîngele le aduce tot oxigenul de care au nevoie; şi cînd mă gîndesc că cu puţin timp în urmă deabia curgea. Poate este efectul

(Continuare în pag. a 4-a)

ANCHETA NOASTRĂ

O întrebare în pragul sezonului călduros:

GĂSEŞTE CONSUMATORUL RĂCORITOARELE SOLICITATE ?

O dată cu sosirea anotimpului călduros, cetăţeanul plecat la plimbare, la meci, teatru sau la film doreşte să potolească efectul razelor solare cu o citronadă, limonadă sau un nectar de fructe. Cum se satisface această solicitare? Pentru a afla răspuns am întreprins o anchetă la cîteva unităţi de alimentaţie publică din Petroşeni şi la factori de răspundere de la T.A.P.L. şi I.O.I.L. Petroşeni.

Primul interlocutor — tov. **Ciolofan Constantin**, directorul comercial al T.A.P.L. Petroşeni.

— Este un aspect al activităţii noastre la care situaţia se prezintă bine. Cofetăriile şi patiseriile dispun de **limonadă** fabricată la I.O.I.L., produs foarte solicitat de populaţie, **citronadă, ape minerale, sucuri** de struguri, pere şi mere, **nectar** de piersici, vişine şi caise. **Pepsi-cola**, deosebit de căutată, ne furnizează I.I.S. „Munca" din Constanţa pe baza unui contract stabilit la nivelul judeţului. Din cele 266 000 sticle contractate pentru 1968 ne-au sosit 60 000. De asemenea, în bufete şi restaurante se găseşte în permanenţă **sifon** şi **apă minerală**, iar de curînd în aceste unităţi am pus în vînzare suc şi nectar.

O măsură recentă privind aprovizionarea unităţilor: am repartizat un camion nou pentru efectuarea, în exclusivitate, a transportului de răcoritoare.

Greutăţi întîmpinăm doar la limonadă. I.O.I.L. nu reuşeşte să respecte contractul (în primul trimestru ne-a livrat cu 283 litri mai puţin) motivînd cînd lipsa de sticle, cînd de acid carbonic. Un exemplu: la meciurile cu Rapid şi Petrolul am desfăcut doar 3 000 de sticle, faţă de 5 000 cît am fi putut desface. Nici comenzile de sifon nu sînt respectate. Asigurarea cu sifon va fi rezolvată în bună parte prin montarea a 10 instalaţii de fabricat sifon în principalele unităţi din municipiu.

— Care este cauza că n-a început să funcţioneze încă nici un chioşc cu răcoritoare?

— Consiliul municipal ne-a obligat să folosim doar chioşcurile tipizate. Încă din toamnă sîntem în tratative cu Întreprinderea „Electrometal" din Timişoara dar după două deplasări, mai multe telefoane şi adrese nu am reuşit să contractăm încă cele 10 chioşcuri mobile deoarece nu li s-a omologat preţul.

★

Pentru a lămuri cauzele neonorării integrale a contractelor către T.A.P.L. ne-am adresat tov. **ing. Farcaş Emeric**, directorul I.O.I.L. Petroşeni.

— Adevărul este că doar două zile din luna martie ne-a lipsit bioxidul de carbon şi siropul, ceea ce a influenţat aprovizionarea cu limonadă. În luna aprilie putem fabrica mai mult de 5 000 de litri limonadă; efectivul secţiei sifonărie a fost mărit de la trei la şase lucrători, s-au procurat alte 3 000 de sticle.

Anchetă realizată de
Francisc VETRO

(Continuare în pag. a 3-a)

VREMEA

Azi, la ora 8, temperatura maximă la Petroşeni a fost de plus 3 grade, iar la Paring de plus 4 grade, în timp de minima din cursul nopţii a oscilat între zero grade şi, respectiv, plus 3 grade.

PENTRU URMĂTOARELE 24 DE ORE: Vremea va continua să se încălzească uşor. Cerul va fi mai mult senin. Vînt moderat din sectorul sudic.

MAGAZIN

Din curiozitățile progresului tehnic

Tun cu proiectile de pui și porumbei

În navigația aeriană s-au produs accidente datorită ciocnirii avioanelor la diverse altitudini cu păsări, care nu respectă prioritatea aeriană, adeseori izbiturile spărgînd geamurile avioanelor.

Recent, tehnicienii englezi de la Royal Aircraft de la Farnborough (Hampshire) au construit un tun gigant lung de 15 metri, funcționînd cu aer comprimat, utilizînd drept proiectile pui și porumbei vii, în greutate pînă la 1 700 gr. Păsările sînt proiectate cu o viteză de peste 1 100 km/oră pe fuselaje și parbrizele avioanelor. În timpul exploziei de pene și carne, se fac observații și înregistrări privind efectele izbiturilor.

Un dispozitiv special permite măsurarea eforturilor de izbire pentru a se dimensiona corespunzător rezistența materialelor utilizate în construcția aeronavelor.

Apă de mare potabilă

Satisfacerea consumului de apă potabilă pentru marile aglomerări urbane și rurale în regiunile secetoase din apropierea mărilor și oceanelor va fi asigurată prin desalinizarea apei de mare.

Energia termică rezultată de la reactorii nucleari producători de energie electrică, încălzește apa de mare pe care o distilă în apă pură fără sări. O centrală atomo-electrică cu o putere instalată de 1 800 MW poate produce zilnic 570 milioane litri de apă desalinizată.

O astfel de uzină urmează a intra în funcțiune în 1970 în California, costînd 50 milioane de dolari. Ea va fi instalată pe o platformă metalică de 17 hectare în larg. Costul unui metru cub de apă desalinizată va fi egal cu al unui metru cub de apă epurată în instalațiile obișnuite.

Un nou izolant spațial

Progresele recente înregistrate în tehnica spațială, au permis producerea unor cuverturi robuste, impermeabile și etanșe, necîntărind decît 325 grame, avînd caracteristici calorifice identice cu a unei cuverturi de lînă de aceeași dimensiune, care cîntărește 3,350 kg.

Noua cuvertură este de zece ori mai călduroasă. Ea poate fi utilizată drept covor, ecran contra vîntului sau soarelui precum și ca reflector radar.

Este folosită de exploratori, vînători, pescari, alpiniști, schiori, speologi, caravane și chiar de automobiliști și simpli plimbăreți. În cazul unei fracturi, poate fi folosit drept fașă, deoarece împiedică răcirea părții rănite. Cuvertura este confecționată dintr-un izolant termic, fiind folosită ca un bun de consum curent în Franța, Suedia, Anglia etc.

(După Science Et Vie, aprilie 1968 pag. 134).

Conf. univ. ing. dr.
TRĂUȘANU C. DIMITRIE

CALEIDOSCOP

Locuințele devin neîncăpătoare

Înălțimea medie a oamenilor crește. Această creștere se constată cel mai bine la suedezi care au fost totdeauna printre cei mai înalți europeni. Într-un viitor foarte apropiat, 25 la sută dintre suedezi nu vor mai încape în paturile de mărimea actuală. Comisia de standardizare caută o soluție, propunînd introducerea de noi paturi standard de 195 cm, 200 cm și 210 cm lungime.

Dar aceste paturi vor fi prea mari pentru camerele actuale. De aceea s-a solicitat și participarea Institutului de stat pentru construcții care examinează în prezent propunerile pentru dormitoare mai spațioase în care să încapă noile paturi.

Dar de nuntă

Din vremuri străvechi, în Japonia se obișnuia ca dar de nuntă o ciupercă marină foarte frumoasă. Ea seamănă cu o vază de flori, are un schelet din ace cărămizii cu o mulțime de orificii. Aproape totdeauna în ciupercă se află doi răcușori — un mascul și o femelă. Aceștia pătrund în ciupercă pe cînd sînt încă larve. În apa care trece prin ciupercă ei își găsesc hrana necesară. Puii de rac cresc, se dezvoltă și la un moment dat nu mai pot ieși din ciupercă, încît rămîn acolo toată viața.

Japonezii denumesc această ciupercă „kairodikelsu", ceea ce înseamnă „crescuți împreună". Ea este simbolul vieții unite.

Monede grele

Pe insula Jap din arhipelagul Carolinelor în fața fiecărei case se află niște pietre mari rotunde ca niște pietre de moară. Dar aceste pietre ciudate nu au nimic de a face cu morile. Ele îndeplinesc funcția de... bani. Diametrul unui asemenea „bănuț" ajunge pînă la 2,5 m, iar greutatea lui trece uneori de o tonă.

Cînd un locuitor al insulei are de plătit ceva „banii" sînt trași cu ajutorul unor prăjini de bambus. Aceste „monezi" sînt folosite însă numai de bărbați. Femeile folosesc rogojini împletite din fire de bambus, cochilii de scoici etc.

400 DE MEDALII

La Bombay trăiește un polițist care în cei 33 de ani de serviciu a adunat 400 de medalii pentru actele curajoase săvîrșite — salvarea persoanelor de la înec, stingerea incendiilor, acțiuni împotriva fumătorilor de opiu, arestarea traficanților de stupefiante.

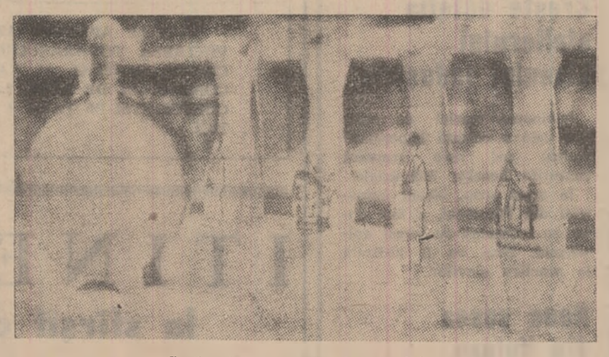

Confruntare pe scara frumosului.

CABANA COSTEȘTI. Unul din cele mai frumoase și mai frecventate locuri turistice din județul nostru. Foto: N. Moldoveanu

PAGINI DIN istoria minerului în VALEA JIULUI

„Pietrele care ard" (II)

Apariția și dezvoltarea noilor forțe de producție — cele capitaliste — au dus la creșterea numărului de ateliere meșteșugărești și ca urmare la creșterea nevoilor de combustibil mai ieftin cu calități calorice superioare și care să înlocuiască lemnul, dar în același timp să asigure cererea pe o perioadă mai îndelungată. Dezvoltarea transportului feroviar și fluvial au dus de asemenea la creșterea nevoilor de combustibil.

Aceste calități le îndeplinea cel mai bine cărbunele și spre el și-au îndreptat atenția proprietarii marilor societăți pe acțiuni care se dezvoltă în această perioadă. În jurul anului 1840 încep în Valea Jiului primele prospecțiuni pentru cunoașterea rezervelor de cărbune. Ele au fost efectuate de către frații Hofman și Carol Maderspach, proprietari de mine din Rusca Montană. Tot ei sînt primii care exploatează și cărbunele de aici prin exploatări „la suprafață".

Concomitent exploatau cărbune și mici antreprenori, vînzîndu-l la diferiți meșteșugari localnici sau din Oltenia.

Proprietarii minelor din Rusca Montană cumpără mai multe terenuri miniere și concesiuni de la proprietarii localnici. În scurt timp cărbunele de aici începe să fie cunoscut, fapt ce determină capitalul comercial să-și îndrepte atenția cît mai mult spre Valea Jiului. Se formează mai multe asociații, iar mai tîrziu și societăți, cu scopul de a exploata pe scară industrială cărbunele. Un comerciant din Craiova pe nume Cohn cumpără mai multe concesiuni miniere și deschide mai tîrziu mina Victoria din Lupeni. Tot acum se înființează societățile „Transilvania" și „Societatea de mine de cărbuni de la Jiu".

Legea minelor din Austro-Ungaria a silit pe micii proprietari de mine să se unească și să formeze societăți mai mari. Astfel în 1854 se formează Societatea de mine „Transilvania de vest". Minele acestei societăți au fost cumpărate în 1858 de către Societatea anonimă de mine și furnale din Brașov.

Totuși industria carboniferă din Valea Jiului nu cunoaște o dezvoltare pe măsura posibilităților, datorită lipsei căilor de comunicație și greutăților întîmpinate la transportul cărbunelui.

Existau în această perioadă numai drumuri impracticabile iar cărbunele se transporta mai mult cu caii. Abia în 1860 începe să se folosească pentru transportul cărbunelui o șosea pe care puteau circula „care ferecate". Șoseaua aceasta făcea legătura cu restul Transilvaniei prin Hațeg, Simeria, alături de vechiul drum roman a cărui urme se mai văd și astăzi și care trecea peste Carpați prin pasul Vulcan, Dealul Babii, Merișor, Baru Mare.

Marile rezerve de cărbune determină și statul austro-ungar să se intereseze mai îndeaproape de aceste bogății, dar primele teritorii le acaparează abia prin 1865 cu scopul de a mări valoarea Uzinelor de fier din Hunedoara ce urmau să fie vîndute.

Abia în 1867 Societatea brașoveană de mine și furnale începe construirea liniei ferate Simeria — Petroșeni care, urma să lege bazinul carbonifer al Văii Jiului de celelalte centre din Transilvania. În 1868 aceeași societate începe construirea la Călan a două furnale înalte.

Anul 1868 marchează de fapt și punerea bazelor unei industrii carbonifere în adevăratul înțeles al cuvîntului care va lua o mai mare dezvoltare după terminarea liniei ferate Simeria — Petroșeni în 1870.

(Va urma)

Prof. P. MUNTEANU
Prof. I. POPOROGU

Mai mare daraua, decît ocaua

Am un necaz. Să zic mersi că am numai unul? Lasă că ăsta unul pe care-l am, îmi ajunge. Într-o bună zi mi s-a defectat robinetul care dădea drum liber șuvoiului de apă rece la ghiuveta din bucătărie. M-am uitat lung la el, l-am pipăit și sub privirile critice ale nevestei-mi, în legătură cu „talentul" meu de instalator, am încercat să-l repar. Că n-am reușit, desigur că ați ghicit și tot atît de sigur e că veți sări la mine că de ce n-am apelat la serviciile I.L.L.-ului. Să fim serioși. Eu aveam nevoie de o reparație urgentă, ori...

Am lăsat totul „baltă", am luat la mine o sumă „rotundă" din fondul alocat pentru reparații curente și am plecat cu „sorcova" pe la magazinele „Ferometal".

La primul magazin ce mi-a ieșit în cale, am cerut simplu și concis.

— Vă rog un robinet pentru chiuvetă.

Vînzătoarea a făcut o mină mirată și mi-a răspuns cu un „nauvem" de parcă aș fi cerut... hîrtie igienică.

— Totuși, poate găsiți măcar unul.

— Nu este tovarășe! Eu de cînd sînt la raionul ăsta n-am văzut așa ceva.

— Și sînteți de mult?

— De două zile.

— ...??

Încercînd la alt magazin, am primit cam același răspuns de parcă s-ar fi vorbit între ele vînzătoarele.

— Vă rog un robinet pentru chiuvetă.

— Noi nu primim piese de schimb pentru robinete. Da luați o baterie completă, vă costă numai 108 lei.

— Bine, dar eu am nevoie numai de un singur robinet. Nici măcar o steluță de porțelan nu aveți?

— N-avem, dar vă putem servi cu steluțe pentru pom de iarnă. Luați că nu o să vă pară rău.

Am plecat încîudat că n-am găsit nimic și de necaz și inimă albastră am „ciupit" din fondul pentru reparații și-am tras... un loz în plic. Iar nimic. Nici măcar „mai trage o dată".

Ce era să fac? M-am apucat și i-am scris unchiului de la București, la tanti la Constanța și dacă nici ei nu mă servesc, pe mine, nepotul lor, care în fiecare vară le fac cîte o „bucurie" petrecîndu-mi concediul la ei, atunci nu-mi rămîne decît să dau un anunț la „Mica publicitate": Schimb apartament proaspăt zugrăvit cu vedere la „Aprozar" și „Carne" dar lipsă robinet la bucătărie, contra apartament, indiferent zugrăveala sau vedere, dar cu robinet stare excepțională la bucătărie.

A se adresa la:

Nicu POPA

FOILETON

UMOR

Un bărbat și o femeie, amîndoi în vîrstă, se căsătoresc.

EA: Ești fericit că te-ai însurat cu mine?

EL: Așa-s de fericit încît m-aș mai însura o dată.

★

EL intră încetișor, cu pantofii în mînă să nu se trezească soția și să-l certe că vine acasă tîrziu în noapte. Spre „ghinionul" lui soția îl întîmpină în prag.

El: (încurcat)

— Am fost la club și-am jucat șah cu marele maestru C.

EA: (iritată și necontrolată în ceea ce zice)

— Minți! Uită-te în oglindă. Ești mînjit cu ruj pe buze și apoi... „marele maestru" de care-mi spui e la mine sub pat!

★

În multe cazuri ginerii nu se au prea bine cu socrele. Unele din ele își dovedesc „ginerele" chiar pe spatele ginerelui care-i mai timid și supus. La un astfel de ginere îi vine, într-o zi, prietenul în vizită. În curte el văzu agățată la gîtul cîinelui o medalie mare și frumoasă.

— Ce înseamnă asta?

— Decorație prietene.

— Cum? Nu înțeleg! În viața mea nici măcar n-am auzit de cîini decorați. Explică-mi te rog.

— Nimic suspect! El este decorat pentru merite deosebite.

— Ce-a făcut?

— A mușcat-o pe soacră-mea!

Culese și publicate de
C. DĂNILĂ

JOCURI DISTRACTIVE

Monovocalică: O

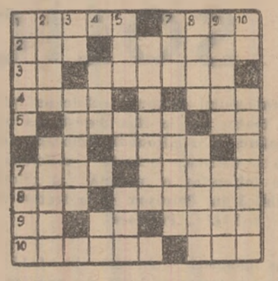

ORIZONTAL: 1) Ploaie torențială — Funcție 2) Rîu în România — Specialist în ureche 8) Ocup! — Coș pentru pescuit (reg.) 4) Țărînă — Volum 5) Automat mobil — În glod! 6) Popescu Dumitru — Noroi 7) Medicament ...naz, plantă erbacee cu flori gălbui 8) Nor întors — Gălăgie 9) Con fără vîrf! — Literă grecească — Idem, la pătrat 10) Pasăre cîntătoare — Oltule, fără vocale!

VERTICAL: 1) Norod — Bucată de sare 2) Nu poate umbla — ...expres 8) Teșite! — Poruncesc 4) Incoronat! — Bir! 5) Construcție peste apă — Rîul Bug, fără apă! — Referitor la animale 6) Afluent al Oltului 7) Deschizătură mică — Unealtă pentru tăiat 8) Localitate în Spania — Încet 9) Cîrtiță — Oraș la mare 10) Cuget! — Ghemotoc.

A. SAIMAC

Răsfățat

criptografie (4,6,2,7)

S
LAAT

Budescu BASARAB
Petroșeni

Dezlegările jocurilor apărute în rubrica din nr. 5745 (13 aprilie)

MONOVOCALICĂ: A (careu) Orizontal: 1) Batal — Borat 2) Atacată — Asa 3) Babaca — Stan 4) — Acar — Satano 5) Rac — Bala — At 6) Tarată — At 7) S — Rana — Arat 8) Al — Da — Axă — A 9) Păcală — Amar 10) Amar — Natașa 11) Țap — Badăran; Despre punct: (biverb): N-are dimensiuni; Monoverb: Insumare; Aritmogrif artistic de la A la B: George Calboreanu.

COLȚUL ÎNCEPĂTORULUI

Venind în întîmpinarea cererii mai multor cititori dornici de a se iniția în enigmistică, publicăm, începînd cu rubrica de față, cîteva explicații privind acest gen de probleme.

MONOVERBUL: Prin monoverb se înțelege jocul distractiv care constă în a reprezenta un cuvînt prin litere combinate între ele (sau cu figuri), sensul acestuia reieșind din poziția sau înfățișarea literelor (figurilor) componente.

Pentru a dezlega un monoverb se face uz de anumite cuvinte de legătură (ca, pe, cu, la, în, unic, bi, par, impar, face, dă, e, este, des, fără, sub, între, peste, etc.). Dezlegătorul trebuie să țină seama de cheia monoverbului, dată prin două numere, primul reprezentînd numărul de combinații, iar al doilea — numărul de litere al cuvîntului ce trebuie găsit. Iată cîteva exemple de cele mai simple monoverbe: IT cu cheia (4—5) ceea ce înseamnă CAIET (CA-I-E-T) sau CUTIE (CU-T-I-E); RT cu cheia (3—5) ceea ce înseamnă CARTE (CA-R-TE), CURTE (CU-R-TE); DCHS cu cheia (6—12) ceea ce înseamnă INTREDESCHIS (INTRE-DE-S-C-H-IS). De menționat că nu este permis să rămînă litere necombinate (fără ligamentație, fără legătură), fraza dezlegării să fie reală, corectă și completă, iar cuvintele de legătură să se deducă din poziția, forma sau numărul literelor.

Aritmogrif

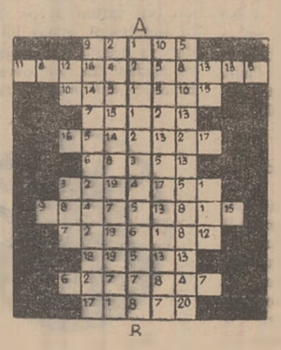

Înlocuind cifrele prin litere pe verticala A—B veți afla numele unei stele de cinema, iar pe orizontale numele altor cunoscuți artiști și regizori de film.

Pop I. IULIU
Student — Petroșeni

Cîte ceva despre EVOLUȚIA MODEI

Ca etalon al unei societăți evoluate figurează nu numai conceptul unor norme de morală, care se pot urmări pînă la începuturile gîndirii filozofice ale omenirii, ci și modul individual de aplicare a ceea ce considerăm a fi etic — conduita în public. Aici intră și felul în care ne îmbrăcăm.

În discuțiile asupra veșmintelor și modei au fost invocate cele mai diverse argumente morale, culturale, artistice, sociale, politice și economice. Soluția ideală găsită de cei mai competenți participanți la această eternă controversă a fost întotdeauna cam aceasta: să nu te ieși după nimeni ci să alegi ce-ți stă mai bine și îți pune în valoare personalitatea. În același timp însă, să nu ieși prea tare din comun și să păstrezi măsura.

Scriitorul italian Baltazar Castiglione descriind silueta eroului ideal al Renașterii, în cartea sa „Curtezanul" relata părerile curente ale umaniștilor italieni: „Să nu contravină obiceiurilor și să nu se opună profesiunii purtătorului; veșmintele să-i fie pe placul fiecăreia, cum îi stau mai bine".

Cu aceste considerații discuția înaintează doar cu un pas, deoarece în fiecare țară și epocă gustul în materie vestimentară s-a schimbat necontenit. Mereu aceeași a rămas doar problema de a integra estetica înfățișării individuale în colectivitate. Pentru că în ultima analiză toți psihologii, filozofii, moraliștii sau esteticienii au trebuit să recunoască funcția socială a costumului, opera de artă decorativă cea mai nemijlocit legată de om. Ea anunță prin formă și culoare, înainte de a înțelege cu cine avem de-a face, categoria de oameni în care se încadrează individul respectiv. În afara „anunțurilor oficiale" care sînt uniformele militare, școlare sau ale diferitelor funcții (taxatori, personal medical, ceferiști, etc.) cele neoficiale, ale hainelor civile, sînt tot atît de semnificative: de la anonimatul absolut al măștii (purtată curent pe stradă, la Veneția, în sec. XVIII) la pierderea voită în mulțime pentru a nu atrage atenția (ținuta „incognito") și pînă la vedetism sau frondă. Pentru a găsi totuși un îndreptar în confuzia modelor, Baltazar Castiglione sfătuia în lucrarea citată: „Gîndiți-vă în ce fel vreți să îți stimați și alegeți-vă costumul în conștiință", atrăgînd atenția că oricîtă valoare ar avea un om, dacă va arbora veșminte în culori multicolore va fi luat inevitabil drept bufon sau nebun. Dar și conținutul noțiunii de „stimabil", ca și idealul estetic, s-au schimbat considerabil în timp și spațiu. A fost considerat frumos: cînd sportivul sobru al Greciei antice, cînd mușchetarul falnic ca un cocos (cu pălărioș, cioc, pălărie cu pene etc.) și au fost socotite decente sau obligatorii cînd toga, cînd peruca pudrată, cînd jobenul și barba. De asemenea, femeile au preferat alternativ sobrietatea clasică sau fantezia romantică. Toate generațiile vor răspunde deci unor eternelor probleme ca și pînă acum: cei mai în vîrstă de pe o poziție mai conservatoare, tineretul adoptînd cu îndrăzneală inovațiile. Interesant pentru discuțiile actuale este însă ca între inerențele opoziții dintre vechi și nou să se distingă adevăratele probleme ce se cer rezolvate. (Într-un articol viitor, despre „Moda și anotimpurile").

Aurel FLOREA
scenograf, Teatrul „Valea Jiului"

ȘTIAȚI CĂ...

● Pe fundul Oceanului Pacific există aproximativ 10 000 de vulcani.

● Cu ajutorul unei explozii un grup de fizicieni sovietici în frunte cu acad. A. D. Zaharov, a reușit să obțină un cîmp magnetic cu o intensitate de 25 milioane de gauss.

● În mările din emisfera nordică cad din atmosferă circa 50 000 tone de plumb, provenind din gazele de eșapament ale motoarelor cu combustie internă.

● În ultimii zece ani, numărul aparatelor telefonice în lume s-a dublat. Mai există însă două locuri — insulele Butung și Maldive din Oceanul Pacific — care nu posedă încă instalații telefonice.

Importante măsuri privind perfecţionarea conducerii vieţii sociale în judeţul Hunedoara

(Urmare din pag. 1)

Localităţi componente şi comune suburbane se propun şi pentru celelalte municipii şi oraşe. La stabilirea acestora s-a avut în vedere faptul că populaţia de aici are multiple legături pe linie de producţie, de aprovizionare, de transport etc. cu municipiile şi oraşele apropiate. Ele vor fi deci legate în mod direct şi nemijlocit cu municipiile şi oraşele, fapt ce va înlesni rezolvarea operativă a problemelor ce le stau în faţă. În ce priveşte comunele suburbane propuse de Comisie, nu trebuie să înţelegem o contopire a acestora cu municipiile şi oraşele. Fiind localităţi suburbane, ele rămîn comune de sine stătătoare, cu organe proprii de conducere.

Propunerile privind delimitarea celor 52 de comune au avut în vedere crearea unor unităţi administrative puternice din punct de vedere economic, cu o suprafaţă corespunzătoare şi cu o populaţie numeroasă, capabile să dezvolte în viitor economia şi cultura locală, să atragă şi să folosească mai bine resursele şi forţa de muncă. De asemenea, propunerile reflectă preocupările şi grija pentru asigurarea deplinei egalităţi în drepturi a tuturor cetăţenilor, indiferent de naţionalitate. Îmbunătăţirile propuse prin noile delimitări vor asigura o mai largă participare a oamenilor muncii la rezolvarea pe plan local a treburilor de stat şi obşteşti, la întărirea economico-organizatorică a unităţilor de producţie, la mai buna gospodărire a tuturor localităţilor.

După cum se observă şi în harta judeţului publicată ieri, la stabilirea reşedinţelor de comună, Comisia judeţeană a ţinut seama ca acestea să fie amplasate, pe cît posibil, în mijlocul teritoriului comunei, să aibă căi de comunicaţie lesnicioase cu satele aparţinătoare, să dispună de condiţii materiale corespunzătoare realizării la un nivel superior a funcţiilor politice, economice şi administrative. Din cele 52 de reşedinţe de comune propuse, marea majoritate îndeplinesc aceste criterii, iar altele au perspective de a le îndeplini într-un viitor apropiat.

Îmbunătăţirea organizării administrativ-teritoriale, delimitarea municipiilor, oraşelor şi comunelor judeţului nostru, creează cadrul propice unei largi activităţi creatoare pentru toţi cetăţenii. Acesta este de fapt şi sensul major al interesului deosebit cu care cetăţenii din oraşe şi sate au primit propunerile Comisiei judeţene de partid şi de stat, convinşi fiind că aplicarea în practică a acestor propuneri va avea implicaţii profunde în întreaga viaţă socială, va crea premisele unei largi afirmări a potenţialului creator al tuturor cetăţenilor, sporind răspunderea, competenţa şi operativitatea organelor locale de partid şi de stat în rezolvarea sarcinilor complexe ale construcţiei socialiste, pentru înfăptuirea cu succes a obiectivelor stabilite de Congresul al IX-lea al partidului.

Propunerile Comisiei judeţene de partid şi de stat sînt supuse dezbaterii publice prin presa locală. Acest fapt constituie o nouă expresie a modului profund democratic în care sînt înfăptuite sarcinile complexe ce ne stau în faţă, relevează grija deosebită şi permanentă a conducerii partidului şi statului nostru pentru ca măsurile ce se fac să reflecte cît mai complet interesele tuturor cetăţenilor, să răspundă întocmai dorinţei lor fierbinţi de a ridica necontenit patria noastră socialistă pe culmi tot mai înalte ale civilizaţiei.

Noul oraş Orşova prinde contur

Pe malul viitorului golf ce se va forma la confluenţa rîului Cerna cu Dunărea, o dată cu lacul de acumulare al hidrocentralei „Porţile de Fier" prinde contur şi noul oraş Orşova. Într-o primă etapă, aici se construiesc 47 de blocuri cu 5 şi 10 nivele, însumînd 1 840 apartamente şi peste 1 000 de case proprietate personală. De pe acum, 17 blocuri, cu peste 700 apartamente, şi-au primit locatarii, urmînd ca pînă la sfîrşitul anului să fie date în folosinţă încă 460 de apartamente.

(Agerpres)

TELEVIZIUNE

SÎMBĂTĂ 20 APRILIE

17,30 Pentru cei mici: Lumea copiilor.
18,00 Pentru voi, femeile!
18,30 Curs de limba spaniolă (lecţia a 12-a).
19,00 Noile aventuri ale echipajului Val-Virtej. Expediţie în Nord (I).
19,30 Telejurnalul de seară.
19,50 Buletinul meteorologic. Publicitate.
20,00 Tele-enciclopedia.
21,00 Întîlnire cu... astă seară, Elena Cernei.
21,15 Film serial, Evadatul (ultimul episod).
22,05 Emisiune muzical-distractivă Spectacol de păpuşi. Numere de circ.
22,45 Parada vedetelor (Cliff Richard).
23,00 Telejurnalul de noapte.
23,15 Telesport.
23,30 Închiderea emisiunii.

FILME

DUMINICĂ 21 APRILIE

PETROŞENI — 7 Noiembrie: O lume nebună, nebună, nebună; Republica: Cea mai lungă noapte; PETRILA: Zece negri mititei; LONEA — Minerul: Fantomas contra Scotland-Yard; ANINOASA: Prostănacul; VULCAN: Căutaţi idolul; PAROŞENI: Zece negri mititei; LUPENI — Muncitoresc: Secerişul roşu; Cultural: Răzbunătorii; URICANI: Castelanii.

SECVENŢE CULTURALE

MEDALION

CALISTRAT HOGAŞ

— 120 de ani de la naştere —

Prin anul naşterii (19 aprilie 1848, în Tecuci), Calistrat Hogaş — pe numele adevărat Dumitriu — aparţine perioadei marilor clasici. Prin debut, însă, el aparţine epocii interbelice, cînd se şi afirmă, impunîndu-se prin relaţiile strînse cu cercul revistei „Viaţa românească", condus de Garabet Ibrăileanu, autorul unui remarcabil portret al scriitorului (în romanul „Adela"): „Era un excursionist vestit, un bărbat de vreo şaizeci de ani, dar superb de sănătate şi veselie, tăiat în proporţii ciclopice, cu o faţă de satir bătrîn încadrată într-o barbă dălbuie, rară, găurită de doi ochi mici, verzi, pătrunzători, care rîdeau necontenit singuri, cu o pălărie cît roata carului".

Profesorul de la Piatra Neamţ, prieten cu I. L. Caragiale (prin 1880, revizor şcolar la Suceava şi Piatra Neamţ), devine „amicul nestrămutat al munţilor" ale căror frumuseţi le notează în lucrările **„Amintiri din o călătorie"** şi **„La munţii Neamţului"**, reunite în volum sub titlul comun **„Pe drumuri de munte"**. Memorialul lui Hogaş, adevărată odisee donquijotească, era însoţit de o prelaţă în care prozatorul afirma intenţia de a „îmbrînci literatura călătoriilor de pe drumul obiectiv, didactic şi aproape geografic, pe drumul subiectiv", dîndu-i o nouă strălucire. Isterisirea unei călătorii fără ţintă memorialul lui Hogaş fixează întîmplări şi oameni într-un peisaj grandios sau evocă peisaje, reduse într-o viziune personală, a cărei tehnică este amplificarea proporţiilor, gigantizarea, transfigurarea realului pînă la fabulos.

Scrierile de după memorial sînt mai ales amintiri: **Cucona Ioniţă Hristanti"**, **„Gh. Panu"**, **„Din veacul trecut"**, **„Coana Marieta"**, **„Părintele Iovinadie"**, şi **„La Pingărati"**.

Prof. Ironim MUNTEANU

„ESTRADĂ" LA LONEA

În sala de spectacole a clubului din Lonea elevii Liceului din localitate au prezentat de curînd, în faţa unui numeros public, un spectacol de estradă. S-au perindat prin faţa spectatorilor tineri artişti amatori care au căutat, şi-au reuşit, prin simplitate şi modestie, să capteze atenţia auditoriului, să-i creeze o stare de bună dispoziţie. A fost un spectacol pregătit cu minuţiozitate de către profesori şi elevi, care a scos în evidenţă posibilităţile interpretative ale elevilor, dorinţa lor de afirmare şi bineînţeles... talentul real al unora dintre interpreţi.

Soliştii vocali de muzică uşoară, în majoritate, au fost readuşi la rampă pentru buna interpretare a melodiilor alese. Astfel eleva Nistor Marcela cu „Nici-o lacrimă", eleva Pop Eva cu „E primăvară", eleva Pătrăşcoiu M. cu „Tinereţe" şi în special elevul Crişan Petru (ce păcat însă că-i prea puţin modest) cu „Mai tare ca marmura" şi „Inimă nebună", au cules aplauze pe care le-au meritat cu prisosinţă.

Mult gustate de public au fost şi momentele vesele, cupletele umoristice prezentate de elevele Ţirlea şi Cinceanu, al căror umor propriu a avut mult efect.

Nu trebuie omisă nici formaţia orchestrală care „s-a auzit" bine şi care a însoţit aproape toate numerele spectacolului precum nici cele trei grupuri de mici balerine. Acestea în ritm de vals, meţison şi schake au prezentat cu eşarfe, mingi şi cercuri trei numere valoroase de gimnastică artistică.

Sincere felicitări pe această cale colectivului de artişti amatori, profesorilor Stoica Cornelia, Pop Iulia, Marica Maria pentru reuşita spectacolului. Şi, alături de felicitări, ne exprimăm convingerea că la concursul cultural-artistic pentru elevi, care va avea loc la 28 aprilie, elevii lor vor ocupa un loc de frunte.

Vasile MOLODEŢ
Petroşeni

Radio

DUMINICĂ 21 APRILIE

PROGRAMUL I:

6,00—8,00 Muzică şi actualităţi; 8,00 La microfon, melodia preferată; 9,00 Radiomagazinul ascultătoarelor; 9,30 Varietăţi muzicale; 9,50 Transmitem pentru sate; 10,40 Emisiune de folclor; 11,00 Buletin de ştiri; 11,07 Formaţiile Cornel Popescu şi Bobby Byrne; 11,30 Melodii interpretate de solistul elveţian Jo Roland; 12,00 De toate pentru toţi; 13,00 Estrada duminicală; 14,00 Radiojurnal. Buletin meteorologic; 14,10 Pianistul Arthur Rubinstein interpretează mazurci de Frederic Chopin; 14,30 Cîntă orchestra de muzică populară a Radioteleviziunii. Soliştii Dan Moisescu şi Traian Lăscuţ Făgărăşanu; 15,00 Muzică uşoară interpretată de Jackie de Shannon şi Aurelian Andreescu; 15,30 Selecţiuni din operetele lui Lopez; 15,50 Valsuri de Strauss; 16,15 Sport şi muzică; 19,00 Întîlnire cu melodia populară şi interpretul preferat; 19,30 Muzică uşoară de Ion Vasilescu; 20,00 Radiojurnal. Sport; 20,10 Melodii populare; 20,20 Teatru scurt. Premieră „Împrăştiind veştile" de Lady Gregory; 21,00 „Mugurel de cîntec românesc" — muzică uşoară; 22,00 Radiojurnal. Sport. Buletin meteorologic; 22,20 Noi înregistrări de muzică uşoară ale orchestrei de estradă a Radioteleviziunii; 22,30 Moment poetic; 22,40 Cîntă Mireille Mathieu şi Constantin Drăghici; 23,00 Carnavalul ritmurilor; 24,00 Buletin de ştiri; 0,05—5,00 Estrada nocturnă. Buletine de ştiri şi meteo-rutiere la orele 1,00; 2,00 şi 4,00.

PROGRAMUL II:

6,00 Muzică populară de pe întinsul patriei; 6,30 Buletin de ştiri; 6,35 Piese interpretate de fanfară; 7,00 Melodii populare; 7,20 Muzică din operete; 7,30 „Spre cabană" — muzică uşoară; 7,45 Buletin de ştiri; 7,50 Buletin meteo-rutier; 7,54 Jocuri populare; 8,00 Teatru radiofonic pentru copii: „Barbu Delavrancea"; 9,13 Cîntec, joc şi voie bună; 9,30 Buletin de ştiri; 9,33 Muzică uşoară interpretată de Zafis Hadjimonov; 9,45 Pagini alese în execuţia corului de copii al Radioteleviziunii; 10,00 Caleidoscop muzical; 10,30 Muzică uşoară interpretată de formaţia Sincron; 10,45 A 7-a artă; 11,00 Concertul capodoperelor; 12,30 Melodii populare cu Florea Netcu şi Toni Iordache; 12,45 Cîntă Don Backy şi formaţia vocală I. Fuggiaski; 13,00 Radiojurnal. Buletin meteorologic; 13,10 Concert de prînz; 14,00 Arii celebre din opere; 14,10 Solişti şi orchestre de muzică uşoară: Marieta Bătrînu, Louis Aquille şi orchestrele Valenţiu Grigorescu şi Quincy Jones; 14,30 Unda veselă; 15,00 Mică suită de dansuri populare de Sabin Drăgoi; 15,10 Concurs cu public: Hemingway; 15,40 Partituri semnate de Radu Şerban şi Elly Roman; 16,00 Buletin de ştiri; 16,30 La microfon, Anda Călugăreanu şi Marcel Amont; 16,50 „La horă-n sat" — cîntece şi jocuri; 17,15 Recital Mihai Constantinescu; 17,30 Revista literară radio; 19,00 Buletin de ştiri; 19,05 Cîntă Gloria Lasso şi Gică Petrescu; 19,30 Piese alese din fonoteca noastră de folclor; 20,20 Muzică de dans; 21,00 Radiojurnal; 21,10 Din nou muzică de dans; 21,40 Album de romanţe. Cîntă Ioana Radu şi George Niculescu; 22,00 Metronom '68; 23,00 Radiojurnal; 23,07 Din concertele „Expoziţiei mondiale de la Montreal 1967"; 24,00 Melodii magazin (reluare); 0,55—1,00 Buletin de ştiri. Buletin meteo-rutier.

SPORT • SPORT • SPORT

O etapă cu multe semne de întrebare

Etapa a VII-a a campionatului diviziei A de fotbal a avut drept prolog sfîrşitul de finală ale „Cupei României", disputate miercuri pe patru stadioane din ţară. Rezultatele strînse înregistrate au încruntat frunţile unor antrenori care vor trebui să chibzuiască bine asupra efectivelor pe care le vor trimite mîine în luptă pe gazon.

Cele trei bucureştene calificate în semifinalele „cupei" vor evolua mîine în Capitală. Rapid, care a pierdut de mult trenul spre titlu, va juca în compania echipei lui Viorel Mateianu şi Nae Oaidă, autoarea eliminării din „cupă" a Stelei, deţinătoarea trofeului pe anul trecut. Se anunţă un meci echilibrat, victoria putînd reveni oricărei echipe sau nici uneia. S-ar putea ca partida să se termine ca şi în tur, la egalitate. Atunci a fost 1—1. A treia bucureşteană calificată în semifinalele „cupei", în dauna formaţiei C.F.R. Timişoara, este Dinamo. Mîine formaţia Dinamo va fi oponenta Stelei, în derbiul etapei. Întîlnirile dintre cele două combatante au fost întotdeauna de o bună factură tehnică, vin disputate, şi s-au încheiat cu scoruri strînse. O victorie a steliştilor le-ar permite din nou rocada cu F.C. Argeş, în cazul că aceasta va capota la Bacău. Dacă însă va învinge Dinamo, ea va ajunge foarte aproape în spatele celor doi principali candidaţi la şefie, F.C. Argeş şi Steaua.

AVANCRONICĂ FOTBALISTICĂ

Nu-l exclus ca Dinamo să-şi la revanşa din tur, cînd a pierdut cu 1—0 şi, deci, să fugă după doi iepuri: cîştigarea „cupei" şi a campionatului. Argeşenii au o misiune dificilă la Bacău, unde vor înclina, cu siguranţă, steagul, chiar dacă miercuri băcăuanii n-au reuşit decît un 1—1 cu Vagonul Arad în meciul de „cupă", părăsind astfel competiţia. Băcăuanii nu vor uita că în tur piteştenii au făcut scor cu el: 4—0. La Ploieşti, învingătorii de la Cluj din etapa trecută abia îi aşteaptă pe elevii lui Cosmoc pentru a le plăti înfrîngerea cu 2—0 din tur. Şi nu ne îndoim ca vor reuşi. Ochiul clarvăzător al lui Oană a repus echipa „găzarilor" pe picioare sigure. La Cluj se întîlnesc două echipe care în ultima vreme dau tot mai mari dureri de cap spectatorilor. Nici controversatul Teaşcă, nici Gil Mărdărescu n-au găsit antidotul ieşirii din impas. Credem, totuşi, în steaua studenţilor de pe Someş. Se cam apropie sesiunea de examene... Steagul roşu Braşov, care nu se îndură să paseze lanterna roşie, ale cărei raze duc inevitabil la baraj, primeşte acasă replica textiliştilor din Arad. Acrul tare de sub Timpa le poate fi defavorabil arădanilor, cu toată opoziţia simpaticului Gornea.

O altă echipă care fuge, fuge, fuge (vorba unui crainic de la radio) spre... baraj este A.S.A. Tg. Mureş. Echipa lui Tibi Bone şi Ion Voinescu a luat un start promiţător şi a terminat turul pe locul 8 cu 18 puncte. Dar dacă, în tur, în 13 meciuri a făcut tot atîtea puncte, în retur, în 6 meciuri nu a acumulat decît 8 puncte. Mîine mureşenii evoluează la Petroşeni, pe stadionul „Jiul" (cînd unii oameni n-au ce face vorbesc despre... suspendarea terenului!). La Tg. Mureş, în tur, ratarea unui penalti de către Pavlovici a avantajat echipa noastră care a adus un punct preţios. Aici, la noi acasă, victoria nu va trebui şi nu va putea să ne scape. Libardi va şti să-şi conducă colegii pe teren, Stoker va avea grijă să-şi deposedeze prompt adversarii, iar Zamfir va fi acelaşi apărător de nădejde al porţii. Nu trebuie să subestimăm însă nici un moment valoarea adversarului. Echipa din Tg. Mureş numără în rîndurile sale jucători experimentaţi (Racsi, Pavlovici, Bai), bine dotaţi fizicește, cu o bună tehnică de joc şi temuţi suteuri (Dumitriu III, Lungu, Mureşan).

Revelaţia etapei trecute din seria vest, divizia C, Minerul Lupeni, învingătoare cu 6—0 a Mureşului Deva la aceasta acasă, joacă mîine la Lupeni cu Victoria Călan. Forma bună din ultima vreme a localnicilor va face ca victoria să nu fie de partea... Victoriei.

D. GHEONEA

Pronosticul nostru

PENTRU CONCURSUL PRONO-SPORT nr. 16 din 21 aprilie 1968

1.	Steaua	— Dinamo Bucureşti	x
2.	Progresul	— Rapid	x
3.	U. Cluj	— Farul	1
4.	Dinamo Bacău	— F.C. Argeş	1
5.	Jiul	— A.S.A. Tg. Mureş	1
6.	Steagul roşu	— U.T.A.	1
7.	Petrolul	— U. Craiova	1
8.	C.F.R. Paşcani	— Politehnica Galaţi	1
9.	Chimia Rm. Vîlcea	— Ceahlăul P. Neamţ	1
10.	A.S. Cugir	— Vagonul Arad	x
11.	Politehnica Timişoara	— Crişul Oradea	1
12.	C.F.R. Arad	— C.F.R. Timişoara	x
13.	Metalul Hunedoara	— Gaz metan Mediaş	1

A început competiţia *Crosul tineretului*

Organizat în şcoli generale, profesionale şi licee, în instituţiile de învăţămînt superior, în întreprinderi şi instituţii, „Crosul tineretului", ce se desfăşoară în aceste zile în întreaga ţară, are menirea de a atrage un număr cît mai mare de tineri la practicarea atletismului.

„Crosul tineretului" se organizează pe două categorii de vîrstă: 15—19 ani (juniori — junioare), peste 19 ani (seniori-senioare) şi se desfăşoară în patru etape: etapa I (pe şcoală, institut de învăţămînt superior, întreprindere, instituţie etc.); etapa a II-a (pe localitate); etapa a III-a (pe judeţ) şi etapa a IV-a (pe ţară). La etapa a II-a se califică primii 10 clasaţi la etapa I, pe grupe de vîrstă, iar la etapele a III-a şi a IV-a se califică primii 3 clasaţi la etapele anterioare, de asemenea, pe categorii de vîrstă.

La toate etapele, organizatorii pot acorda primilor trei clasaţi premii în bani, care cresc pe măsura înaintării în etape.

În finala pe ţară, F.R.A., acordă cîştigătorilor fiecărei categorii de vîrstă cîte o cupă.

Nu au dreptul de participare la „Crosul tineretului" sportivi care au o clasificare sportivă la una din probele atletice de semifond, fond sau mars.

Zilele acestea, în întreaga ţară a început etapa I a „Crosului tineretului". La Institutul de mine din Petroşeni au fost angrenaţi în întrecere peste 130 de studenţi şi studente. Iată-i pe primii 10 clasaţi în ordinea locurilor obţinute:

Fete: Buluza Rodica, Aspra Mariuna, Vitan Catalina, Pulyer Elisabeta, Popa Iuliana, Diuconescu Constanţa, Ursu Laura, Marinescu Viorica, Voichiţa Victoria, Cîrpu Maria. Băieţi: Stanca N., Dufalin V., Petrescu M., Goşa G., Puşcaşu V., Petrean V., Păştină V., Rovenţa L., Molnar A., Anghel P.

V. ZARCULEA

FEBRA CREAŢIEI

(Urmare din pag. 1)

te, de asemenea, reţelele de joasă tensiune, de iluminat, alimentarea cu apă şi canalizare, sînt montate parţial şi reţelele de cale ferată interioară — precum şi alte lucrări care au termen de predare între 30 iunie — 30 septembrie. Aşadar, au mai toate obiectivele în avans, ceea ce va permite predarea lor pînă-n 15 mai. E un bilanţ meritoriu care grăieşte despre destoinicia oamenilor şantierului, despre victoriile lor zilnice asupra timpului şi intemperiilor. Şi printre cei mai vrednici, şeful de şantier a ţinut să-l amintim pe dulgherii echipei conduse de György Gheorghe, zidarii lui Văduva Ion, fierarii lui Susan Petru, montorii lui Nicolaescu Miron, betoniştii lui Roşculescu Dumitru, pe maiştrii Istok Bela şi Tascău Ioan. Zeci de oameni cu profesii şi vîrste diferite dar uniţi de un sentiment robust şi comun: dorinţa de a preda la termen obiectivele care condiţionează deschiderea cît mai devreme a noii mine.

L-am avut ca interlocutor şi pe maistrul Istok Bela. Subiectul discuţiei: perspectiva realizării unuia din obiectivele cele mai importante ale şantierului: glisarea turnului puţului principal. Fundaţia turnului a fost turnată; a fost montată şi maşina de extracţie pentru săpare. Totuşi, glisarea e în întîrziere din cauza primirii cu întîrziere a cofrajului. În prezent se montează cofrajul urmînd să începă turnarea. Maistrul Istok care a condus glisarea turnului puţului sud Aninoasa ne-a dat următoarele asigurări:

— Turnul de la Aninoasa a fost glisat în 26 zile, adică cu o viteză de 2,20 metri pe zi. Cel puţin acelaşi ritm vrem să-l atingem şi aici. Adică, dacă începem în 25 aprilie, în 15 iunie turnul va fi ridicat, iar pînă la cota 24, unde se montează moletele şi aparatajul pentru săpare vom ajunge la 15 mai...

La despărţire, oamenii şantierului ne-au exprimat şi cîteva nemulţumiri:

Lucrările actuale le vom putea termina cu două luni mai devreme. Aceasta înseamnă că principalele obiective pe acest an le vom preda pînă la sfîrşitul lunii octombrie, ne-a spus şeful şantierului. În acest timp, însă, putem ataca şi cîteva obiective noi, respectiv, fundaţiile pentru grupul social-administrativ şi puţul 2, precum şi calea ferată în continuare. Ceea ce ne-mpiedică: lipsa de documentaţie.

Pe şantierul Livezeni domină un dinamism trepidant. Constructorii sînt hotărîţi să predea înainte de vreme ştafeta minerilor spre a se începe lucrările subterane. E o hotărîre nobilă, demnă de făuritorii noii mine. Deci, să se asigure cîmp liber materializării hotărîrii lor!

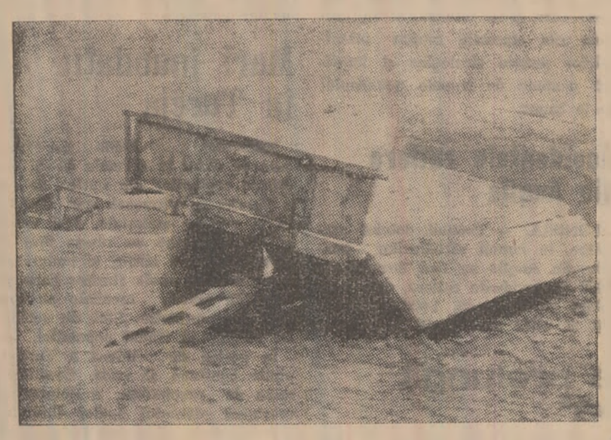

Am la T.C.M.M. un şef care m-a părăsit aici, undeva pe dealurile Diljei, şi un contabil şef, care mă caută prin... scripte — ar zice, dacă ar avea grai, remorca ce se vede în clişeu.

Cînd va fi repusă în drepturi remorca cu pricina? Adică să circule, să fie utilă şantierelor T.C.M.M.!

LOTO

La tragerea LOTO din ziua de 19 aprilie 1968 au fost extrase din urnă următoarele numere:

40, 46, 39, 34, 79, 18
48, 61, 67, 73, 20, 63

Fond de premii: 1 006 747 lei.

Găseşte consumatorul răcoritoarele solicitate?

(Urmare din pag. 1)

La fel se prezintă situaţia şi la sifon. Noi am fabricat atît cît ni s-a solicitat. De asemenea, s-a trecut la repararea a 900 sticle pentru sifon şi alte 500 au fost comandate.

— Dar contractul privind livrarea, începînd din luna mai a gheţei se va respecta?

— Fabrica de gheaţă se află în revizie. A început să funcţioneze, deocamdată, pe un singur schimb, începînd din 10 aprilie. Singura problemă care se ridică: cu toate insistenţele noastre, secţia de reţele a I.R.E.H. nu ne-a reparat încă separatorul aerian.

★

Vizitînd cîteva unităţi din Petroşeni ne-am convins că aprovizionarea cu răcoritoare satisface în bună măsură cerinţele, preferinţele consumatorilor.

Cofetăria „Carmen". Vînzătoarea Ardeleanu Ana ne informează că unitatea dispune în permanenţă de răcoritoare, în cantităţi şi sortimente corespunzătoare. Răspunsuri asemănătoare am primit la cofetăria „Carpaţi", de la gestionara Codreş Niculina, la patiseria „Minerul" şi bufetul „Paringul".

Gestionara cofetăriei „Libertatea", Chiceag Estera, ne-a spus că din unitatea pe care o conduce, lipsesc uneori doar răcoritoare tip I.O.R.L. De asemenea, în prezent dispune numai de un singur sortiment de suc: de mere.

CONCLUZIA LA CARE AM AJUNS ÎN URMA ANCHETEI ÎNTREPRINSE: există preocupare, interes pentru a oferi consumatorilor o gamă variată de răcoritoare (nu mai puţin de 11 sortimente) în condiţii calitative corespunzătoare. Considerăm însă, că este necesar să stea în atenţia celor răspunzători de asigurarea unităţilor cu răcoritoare următoarele:

- **Îmbunătăţirea deservirii în aşa fel ca cetăţeanul să nu piardă, stînd la rînd, 20—30 de minute pentru a intra în posesia unui pahar cu licoare rece.**
- **Efectuarea unor controale periodice de către factorii competenţi de la T.A.P.L. pentru a verifica modul cum sînt aprovizionate cu răcoritoare unităţile periferice.**
- **Atelierul pentru reparat utilaj comercial să dea dovadă de mai multă operativitate în efectuarea lucrărilor de întreţinere a instalaţiilor frigorifice.**
- **Urgentarea procurării chioşcurilor mobile.**

T. R. C. H. Grupul 2 şantiere construcţii Petroşeni

str. Republicii nr. 88, telefon 1720

ANGAJEAZĂ:

— zidari
— dulgheri
— fierari-betonişti
— muncitori necalificaţi pentru calificarea la locul de muncă în meseria de zidar şi dulgher.

Se asigură cazare gratuită şi masă contra cost. Muncitorii flotanţi beneficiază de o indemnizaţie de şantier de lei 8 calificaţi şi lei 4 necalificaţi pe zi conform H.C.M. 1053/1959.

Angajarea se face pentru localităţile Petrila, Petroşeni, Vulcan şi Lupeni.

Incheierea lucrărilor Conferinţei pe ţară a Uniunii Artiştilor Plastici

(Urmare din pag. 1)

Conferinţă pe ţară a Uniunii Artiştilor Plastici.

★

In prima sa şedinţă, Comitetul de conducere al Uniunii Artiştilor Plastici a ales Biroul Uniunii în următoarea componenţă: preşedinte de onoare — acad. Ion Jalea; preşedinte — Brăduţ Covaliu; vicepreşedinţi — Vida Geza, Ovidiu Maltec şi Ion Frunzetti; secretari — Virgil Almăşanu, Marcel Chirnoagă şi Patriciu Mateescu; membri — Corneliu Baba, Zoltan Covacs, Alexandru Ciucurencu, Ion Irimescu, Anatol Mindrescu, Ion Pacea, Ion Vlasiu, Napoleon Zamfir, Mimi Podeanu şi Paul Bortnovschi.

(Agerpres).

Preşedintele Republicii Somalia şi-a încheiat vizita în ţara noastră

Vineri dimineaţa s-au încheiat convorbirile oficiale între preşedintele Consiliului de Stat al Republicii Socialiste România, Nicolae Ceauşescu şi preşedintele Republicii Somalia, dr. Abdirashid Ali Shermarke.

Au participat preşedintele Consiliului de Miniştri, Ion Gheorghe Maurer, persoane oficiale române şi somaleze.

După discuţii sincere şi prieteneşti privind dezvoltarea relaţiilor bilaterale şi principalele probleme internaţionale ce interesează cele două ţări, părţile au convenit să se dea publicităţii un comunicat comun.

In dimineaţa aceleiaşi zile, s-au semnat la Ministerul Comerţului Exterior un acord comercial anual, privind schimbul de mărfuri între România şi Somalia, precum şi un protocol privind dezvoltarea colaborării tehnico-economice în domeniul minier, petrolier şi foraj.

Potrivit acordului comercial, România va furniza maşini, utilaje, produse chimice, medicamente, confecţii şi diferite bunuri de consum, iar Somalia va livra piei, diverse conserve, făină de peşte şi alte bunuri de consum.

Acordul şi protocolul au fost semnate de Gheorghe Cioară, ministrul comerţului exterior şi de Mohamed Ali Daar, ministrul industriei şi comerţului, şi respectiv de Abdillahi Gireh Dualeh, ministrul de finanţe.

La ora 11,30, preşedintele Republicii Somalia, dr. Abdirashid Ali Shermarke şi soţia, împreună cu preşedintele Consiliului de Stat, Nicolae Ceauşescu şi soţia au sosit la aeroportul Băneasa, de unde oaspeţii somalezi, încheindu-şi vizita, au părăsit ţara noastră.

Preşedintele Somaliei a fost însoţit în această vizită de Abdillahi Gireh Dualeh, ministrul de finanţe, Mohamed Ali Daar, ministrul industriei şi comerţului, Ismail Dualeh Warsama, ministrul resurselor naţionale, Ahmed Hajî Dualeh, ambasadorul Somaliei la Cairo, dr. Nicolino Mohamed, şeful de cabinet al preşedintelui Republicii, Ahmed Bolan Dakar, director general în Ministerul Planificării, dr. Sherif Mohamed Eidarus, directorul protocolului din Ministerul Afacerilor Externe.

La aeroport, împodobit cu drapelele de stat ale celor două ţări, erau prezenţi, pentru a-l saluta pe oaspete, preşedintele Consiliului de Miniştri, Ion Gheorghe Maurer, cu soţia, Ştefan Peterfi, vicepreşedinte al Consiliului de Stat, Constantin Stătescu, secretarul Consiliului de Stat, Dumitru Popa, primarul general al municipiului Bucureşti, George Macovescu, prim-adjunct al ministrului afacerilor externe, membri ai Consiliului de Stat şi ai guvernului, conducători ai unor instituţii centrale, generali şi ofiţeri superiori, ziarişti români şi corespondenţi ai presei străine, numeroşi oameni ai muncii din Capitală.

Erau de faţă şefi ai misiunilor diplomatice acreditaţi la Bucureşti şi alţi membri ai corpului diplomatic.

Comandantul gărzii de onoare a prezentat raportul. Fanfara a intonat imnurile de stat ale celor două ţări. In semn de salut au răsunat 21 salve de artilerie.

Cei doi preşedinţi au trecut în revistă garda de onoare.

Oaspeţele şi-a luat rămas bun de la persoanele oficiale române şi de la membrii corpului diplomatic. Tinere au oferit buchete de flori.

Preşedintele Consiliului de Stat, Nicolae Ceauşescu, şi preşedintele Consiliului de Miniştri, Ion Gheorghe Maurer, au salutat cu căldură pe preşedintele Republicii Somalia, urîndu-i drum bun.

In aplauzele celor prezenţi, nava aeriană, escortată deasupra teritoriului românesc de avioane ale forţelor noastre armate, şi-a luat zborul.

(Agerpres)

NOILE INDICATIVE ALE NUMERELOR DE INMATRICULARE A VEHICULELOR

In urma reorganizării teritorial-administrative, indicativele numerelor de înmatriculare a vehiculelor, în funcţie de denumirea judeţelor, vor fi următoarele: judeţul Alba — AB; judeţul Arad — AR; judeţul Argeş — AG; judeţul Bacău — BC; judeţul Bihor — BH; judeţul Bistriţa Năsăud — BN; judeţul Botoşani — BT; judeţul Braşov — BV; judeţul Brăila — BR; judeţul Buzău — BZ; judeţul Caraş-Severin — CS; judeţul Cluj — CJ; judeţul Constanţa — CT; judeţul Covasna — CV; judeţul Dîmboviţa — DB; judeţul Dolj — DJ; judeţul Galaţi — GL; judeţul Gorj — GJ; judeţul Harghita — HR; judeţul Hunedoara — HD; judeţul Ialomiţa — IL; judeţul Iaşi — IS; judeţul Ilfov — IF; judeţul Maramureş — MM; judeţul Mehedinţi — MH; judeţulUreş — MS; judeţul Neamţ — NT; judeţul Olt — OT; judeţul Prahova — PH; judeţul Satu Mare — SM; judeţul Sălaj — SJ; judeţul Sibiu — SB; judeţul Suceava — SV; judeţul Teleorman — TR; judeţul Timiş — TM; judeţul Tulcea — TL; judeţul Vaslui — VS; judeţul Vîlcea — VL; judeţul Vrancea — VN; municipiul Bucureşti — B.

Corespunzător acestor denumiri, în unele judeţe vor fi schimbate atît indicativele, cît şi numerele de ordine ale vehiculelor, în altele numai indicativele, iar în cîteva precum şi în municipiul Bucureşti nu se va face nici o modificare.

Autovehiculele vor fi reînmatriculate la formaţiunea de circulaţie a inspectoratului miliţiei judeţului. Certificatele de înmatriculare vor fi eliberate numai după confecţionarea tăbliţelor respective, vechile certificate fiind retrase.

Intreaga acţiune care a început, urmează a fi încheiată în termen de aproximativ trei luni.

(Agerpres)

I. R. E. H. DEVA

SECŢIA REŢELE

PETROŞENI

Anunţă abonaţii de energie electrică din oraşul Petroşeni că în zilele de 22, 23, 24, 25 şi 26 aprilie a. c., între orele 8—16, va fi întrerupt curentul electric pe străzile: Cărbunelui, M. Eminescu, Cuza Vodă, Ecaterina Varga, Împăratul Traian, Gh. Doja, Griviţa Roşie, Radu Şapcă, Micu Klein, Pas Longinus, I. L. Caragiale, Bariţiu, Aurel Vlaicu, Fr. Engels, Sarmizegetusa, Pompierilor şi Mioriţa — pentru lucrări de reparaţii.

DE PESTE HOTARE

AVIAŢIA AMERICANĂ CONTINUĂ BOMBARDAREA R. D. VIETNAM

HANOI. — Agenţia VNA transmite că aviaţia americană continuă să efectueze raiduri deasupra unor regiuni dens populate din R.D. Vietnam. In zilele de 15, 16, 17 şi 18 aprilie, avioane americane au bombardat localităţi din provinciile Nghe An, Ha Tinh, Quang Binh şi altele. Apărarea antiaeriană a R.D. Vietnam a doborît, în aceste zile, 6 avioane americane şi au fost capturaţi cîţiva piloţi americani. Bateriile de coastă din provincia Vinh Linh au deschis focul asupra unui crucişător american, la bordul căruia s-a declanşat un puternic incendiu.

—●—

Puternice lupte în Vietnamul de sud

SAIGON. — Agenţia U.P.I. relatează că joi la aproximativ 40 kilometri nord de Saigon au avut loc lupte puternice între trupele americane şi patrioţii sud-vietnamezi. In sprijinul primei divizii de infanterie americană, angajată în această luptă, au venit unităţi de elicoptere şi ale aviaţiei tactice americane, artileria şi nave militare. Ciocniri violente au avut loc, de asemenea, între unităţi ale patrioţilor sud-vietnamezi şi cea de-a 199-a brigadă de infanterie americană.

La nord de oraşul Hue continuă de două zile luptele între divizia 101 aeroportată americană şi unităţi ale F.N.E.

LUCRĂRILE COMISIEI ECONOMICE A O. N. U. PENTRU EUROPA

Intervenţiile unor reprezentanţi ai României

GENEVA. — Corespondentul Agerpres, H. Liman, transmite: În cadrul celei de-a 23-a sesiuni a Comisiei Economice O.N.U. pentru Europa au început discuţiile asupra rapoartelor prezentate de organele subsidiare ale Comisiei.

Apreciind ca pozitivă activitatea desfăşurată de Conferinţa statisticienilor europeni, delegatul român Sterian Gheorghiu a sugerat ca în etapa care urmează să se pună accentul pe problemele de actualitate ale statisticii, îndeosebi în ceea ce priveşte tratarea electronică a informaţiilor, calculele de previziune, anchetele de conjunctură şi alte înregistrări speciale. O atenţie deosebită trebuie să se acorde problemelor metodologice ale statisticii demografice curente, statisticii investiţiilor, celei privind nivelul de trai, aprovizionarea, precum şi organizării fluxului de informaţii statistice. Vorbitorul a propus, de asemenea, crearea unui grup de lucru pentru examinarea metodologiei calculului şi indicatorilor prevăzuţi în buletinele diviziei de statistică în vederea uniformizării şi raţionalizării acestora. Reprezentantul ţării noastre a subliniat necesitatea lărgirii cooperării internaţionale în vederea facilitării cunoaşterii reciproce a mijloacelor aplicate şi a experienţei cîştigate în domeniul statisticii.

La discuţiile pe marginea raportului Comitetului cărbunelui, delegatul român, Nicolae Dinu, după ce a relevat rezultatele obţinute prin organizarea de simpozioane şi vizite de studii, a subliniat necesitatea de a se studia în cadrul Comitetului posibilităţile specifice de promovare a cooperării ştiinţifice, tehnice şi industriale între ţări, menite să asigure punerea în valoare de către fiecare ţară a realizărilor la nivelul tehnicii mondiale. Reprezentantul român a propus crearea unui grup permanent de experţi pentru studiul problemelor tratării cărbunelui şi includerea în programul de lucru al subcomitetului pentru utilizarea combustibililor solizi a problemei epurării apelor reziduale ale instalaţiilor de transformare şi de tratare.

Incheierea lucrărilor Congresului Frontului Popular Patriotic din R. P. Ungară

BUDAPESTA. — Corespondentul Agerpres, Al. Pintea, transmite: La Budapesta s-au încheiat vineri lucrările celui de-al IV-lea Congres al Frontului Popular Patriotic din R. P. Ungară. Timp de trei zile, participanţii la Congres au dezbătut activitatea desfăşurată în ultimii ani, precum şi sarcinile care stau în faţa organizaţiilor Frontului. Au fost, de asemenea, aprobate raportul Consiliului Naţional şi noul statut.

Congresul a ales noile organe conducătoare. Gyula Kallai a fost reales în funcţia de preşedinte al Prezidiului Consiliului Naţional al Frontului Popular Patriotic, iar Ferenc Erdei a fost reales în funcţia de secretar general.

Pe urmele asasinului lui Martin Luther King

Se presupune că o organizaţie extremistă de dreapta este amestecată în asasinat

NEW YORK. — Surse ale Biroului Federal de Investigaţii (F.B.I.) au anunţat că informaţiile primite de la unul din participanţii la complotul în vederea asasinării liderului populaţiei de culoare, Martin Luther King, ar putea să ducă la arestarea lui Eric Starvo Galt, asasinul pus sub acuzare. După cum relatează agenţia UPI, aceste surse au indicat că poliţia federală americană menţine contactul cu „pretinsul frate" al lui Eric Galt. Impotriva acestuia nu a fost emis un mandat de arestare.

Potrivit agenţiei citate, F.B.I. a aflat că Galt a cumpărat, la 29 martie, o armă într-un magazin de articole de sport din Birmingham (Alabama), dar „pretinsul lui frate" i-ar fi spus că aceasta „nu este arma de care avem nevoie", astfel încît Galt s-a înapoiat, la 30 martie, la magazinul respectiv cumpărînd o altă armă. F.B.I.-ul a refuzat pînă acum să dezvăluie rezultatele anchetei balistice efectuate asupra armei găsite abandonată în apropierea locului unde a fost asasinat King.

Intre timp, pe întreg teritoriul S.U.A. au fost difuzate mii de afişe cuprinzînd fotografia lui Galt în care acesta este descris drept un individ „extrem de periculos". Poliţia din oraşul Memphis, unde, la 4 aprilie, a fost asasinat pastorul Martin Luther King, întreprinde în prezent o anchetă în legătură cu o declaraţie făcută de portarul de noapte al unui motel, care a afirmat că la 3 aprilie aici ar fi sosit un individ înregistrat sub numele de Eric S. Galt într-un automobil „Ford-Mustang" alb.

Pe de altă parte, biroul procurorului general al statului Missouri a dezvăluit că pastorul King figura pe o listă de personalităţi care urmau să fie asasinate de organizaţia extremistă de dreapta „Minutemen" în cazul în care conducătorul acestei mişcări, Robert Depugh, ar fi fost întemniţat. In noiembrie 1966, Depugh şi doi din adjuncţii lui au fost condamnaţi la cinci ani închisoare după ce în apropierea oraşului Kansas City a fost descoperit un adevărat arsenal de arme de foc folosit de organizaţia „Minutemen" pentru pregătirea paramilitară a membrilor. Mai tîrziu, ei au fost eliberaţi pe cauţiune şi au dispărut. Se presupune că cei trei s-ar găsi în prezent în Canada.

Ziarele americane îşi pun întrebări dacă F.B.I.-ul va reuşi vreodată să facă lumină completă în cazul asasinării pastorului King. „Adevărata identitate a lui Galt continuă să rămînă un mister" — scrie ziarul „New York Daily News" în timp ce „New York Post" publică fotografia difuzată de F.B.I. a asasinului lui King sub titlul „Acesta este Galt? — Martorii spun că nu".

CONVALESCENŢA MORŢII

(Urmare din pag. 1)

imaginaţiei mele, dar acum am impresia că am furnici în vene. Medicii mi-au spus că nu este nevoie să mă duc chiar atît de des la Groote-Shuur, ceea ce înseamnă că totul merge spre bine. Sînt sigur că viitoarea transplantare întreprinsă la spitalul Groote-Shuur va fi la fel de reuşită şi că în următorii ani vor mai fi încercate şi altele, mai numeroase chiar decît cele pe inimă deschisă. Ştiu că implantarea a trei valvule artificiale reprezintă, în fapt, o operaţie infinit mai complicată decît aceea de extirpare şi înlocuire a inimii. Şi totuşi, aceste intervenţii au loc aproape în fiecare zi în Europa şi America. Dr. Demesquita din Lourenco Marques, în vîrstă de 42 de ani, care se află acum în convalescenţă la spitalul Groote-Shuur, a suferit o operaţie asemănătoare şi sînt sigur că mai dificilă ca a mea. Mă simt foarte legat de acest om. Cînd eram la spital infirmierele şi radiologii m-au ţinut în permanenţă la curent cu starea pacientului. I-am trimis şi o telegramă cu toate urările de bine pentru însănătoşirea lui.

Recent, Eileen şi cu mine am făcut o plimbare la Seapoint; a fost cea mai lungă zi de mers pe jos din ultimele 5 luni. Mi-a făcut mare plăcere să hoinăresc nestingherit şi să răspund la zîmbetele şi semnele prieteneşti ale trecătorilor. Dacă mă întrebaţi de ce îmi face plăcere şi sînt mîndru să fiu recunoscut, răspunsul meu va fi următorul: vreau să asigur lumea şi să dau încredere medicilor că duc o viaţă normală şi că mă simt foarte bine. Nu sînt vanitos, ci dimpotrivă, aş prefera să evit orice publicitate şi să trăiesc liniştit. Dar voi încerca să fac tot ce-mi va sta în putinţă ca să lupt împotriva îndoielii şi a scepticismului.

Cronica evenimentelor internaţionale

Recentele convorbiri de la Honolulu...

ale preşedintelui Lyndon Johnson cu comandanţii militari americani din zona Oceanului Pacific şi, apoi, cu preşedintele sud-coreean, Pak Cijan Hi, au reliefat rigiditităţile devenite tradiţionale în politica americană faţă de conflictul din Vietnam. Aceste convorbiri al căror scop a fost „de a asigura menţinerea forţelor militare ale S.U.A. în Vietnam" au o semnificaţie deosebită, dat fiind circumstanţele în care ele s-au desfăşurat.

După cum se ştie, în prezent s-au creat premisele începerii unor contacte preliminare între reprezentanţii guvernului R.D. Vietnam şi cel americani care au aprins speranţe în inimile tuturor acelor care doresc să se pună capăt agresiunii americane în Vietnam. Or, administraţia americană care, prin preşedintele Johnson, a declarat de nenumărate ori că ar fi gata să participe oriunde şi oricînd la tratative de pace, a demonstrat încă o dată cît de mare este diferenţa între vorbele şi faptele sale. Manevrele guvernului american în problema alegerii locului de desfăşurare a contactelor preliminare, în contradicţie vădită cu declaraţiile anterioare, estompează perspectivele soluţionării conflictului din Vietnam. In plus, convorbirile lui Johnson cu unul dintre adversarii cei mai înverşunaţi ai oricăror negocieri de pace — preşedintele sud-coreean — nu constituie semne de bun augur. De altfel, şi opinia publică americană îşi manifestă dezamăgirea faţă de evoluţia problemei vietnameze. Este de menţionat în acest sens declaraţia senatorului Mike Mansfield care a spus că „Statele Unite trebuie să se retragă din Vietnam cît mai repede posibil deoarece nu avem acolo interese vitale iar prezenţa noastră nu este necesară securităţii S.U.A.".

Lovitura de stat din Sierra Leone...

pusă la cale de un grup de militari, sub conducerea sergentului major Mamado Rogers, este considerată ca o expresie a instabilităţii care caracterizează viaţa politică din această ţară. Intr-adevăr, a trecut abia un an de la ultima lovitură de stat care a înlocuit guvernul civil cu unul militar. In acest răstimp s-au amplificat conflictele dintre diversele forţe politice şi interese tribale. Militarii au schimbat întrucîtva aspectul regimului, dar s-au dovedit incapabili să rezolve problemele fundamentale ale ţării. Pentru că, dincolo de conflictele politice, adevăratele cauze ale instabilităţii din Sierra Leone trebuie căutate în situaţia economică precară a ţării. Guvernele care s-au succedat, nu au reuşit să ducă la îndeplinire planurile de dezvoltare economică, ceea ce a provocat nemulţumiri în rîndurile populaţiei şi ale armatei. Acţiunea cadrelor inferioare ale armatei apare, abstracţie făcînd de pitorescul ei ca o reflectare a acestor nemulţumiri. Rămîne de văzut în ce măsură noul regim se va dovedi mai viabil şi mai abil în găsirea unor soluţii gravelor probleme ale ţării.

C. VARVARA

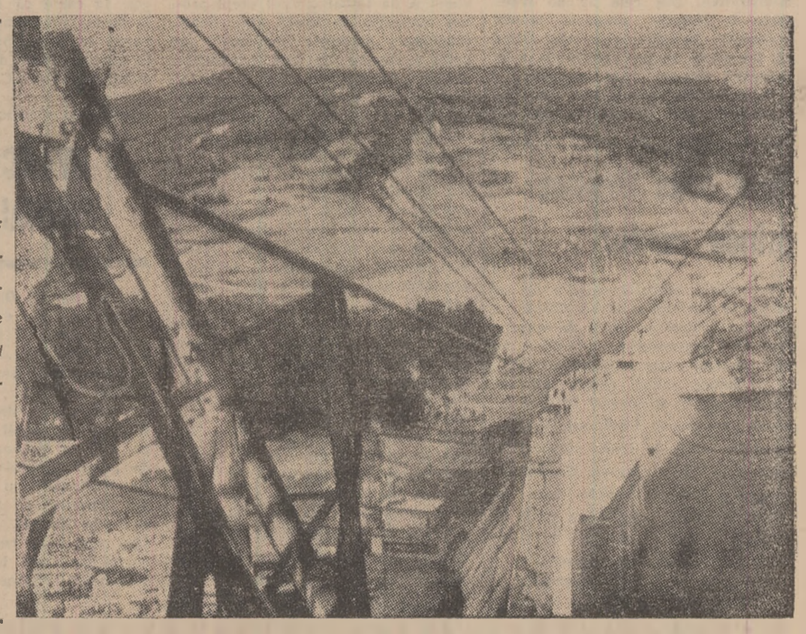

R. P. POLONĂ: Vedere panoramică a barajului Solina, în construcţie pe apele rîului San, regiunea Bieszczady.

ACTUALITATEA PE GLOB

Ofensivă a trupelor biafreze din Nigeria

ENUGU. — Potrivit unui comunicat militar difuzat de comandamentul armatei colonelului Ojukwu Odumegwu, liderul provinciei orientale nigeriene, proclamată independentă sub numele de Republica Biafra, trupele biafreze care au trecut fluviul Niger au ocupat oraşul Asaba, controlat pînă la 16 aprilie de armata federală de la Lagos. Totodată se anunţă că armata biafreză a preluat controlul asupra oraşelor Oko, Ibusa, Ogwaishi Ukwu şi sînt pe punctul de a ocupa şi localitatea Agbor. Agenţia France Presse relatează că în cartierele oraşului Agbor se dau în prezent lupte între trupele federale care de mai multe luni deţin controlul asupra acestei localităţi şi trupele biafreze care şi-au intensificat în ultimele zile atacurile asupra principalelor puncte strategice şi localităţi ocupate de trupele guvernului de la Lagos.

Clerici arestaţi în Grecia

ATENA. — Trei clerici, în frunte cu fostul mitropolit Philippos Tsorbas din Dramas (nordul Greciei), au fost arestaţi şi vor fi judecaţi de un tribunal militar — anunţă agenţia France Presse. Ei sînt acuzaţi de a fi tipărit şi difuzat o broşură în care este criticat actualul regim militar.

Accidentele rutiere din Anglia

LONDRA. — Potrivit datelor statistice, în cursul sărbătorilor pascale din Anglia au fost înregistrate 3 989 de accidente rutiere, care s-au soldat cu 72 morţi, 1 038 grav răniţi şi 2 879 uşor răniţi.

În Guatemala s-a prelungit „starea de alarmă"

CIUDAD DE GUATEMALA. — Guvernul guatemalez a prelungit cu încă 30 de zile „starea de alarmă" decretată pe întreg teritoriul ţării. Anterior se hotărîse transformarea „stării de asediu", instituită după răpirea arhiepiscopului Mario Casariego de către membrii unei organizaţii teroriste de extremă dreaptă, în „stare de alarmă" astfel încît guvernul civil să aibă posibilitatea să exercite controlul său asupra armatei şi poliţiei.

„COSMOS-215"

MOSCOVA. — In Uniunea Sovietică a fost lansat vineri noul satelit artificial al Pămîntului „Cosmos-215" destinat cercetării în continuare a spaţiului cosmic.

● NEW YORK. — Forţele aeriene americane au lansat la baza Vandenberg (statul California) un vehicul spaţial experimental. Lansarea, efectuată cu ajutorul unei rachete „Atlas-E", se înscrie în cadrul unui program de studii în domeniul balisticii.

Mari inundaţii în Turcia

ANKARA. — Ploile torenţiale care au căzut în ultimele 48 de ore asupra regiunilor din partea de est a Turciei au provocat mari inundaţii şi pagube materiale. Mai multe mii de persoane au rămas fără adăpost, zeci de clădiri şi poduri au fost luate de apele rîurilor care au ieşit din matcă, recoltele au fost parţial compromise. Sînt de semnalat victime în rîndul populaţiei.

In partea de sud-est a Turciei, ploile continuă să cadă. Cantitatea mare de precipitaţii a determinat creşterea nivelului apelor fluviului Eufrat. Autorităţile au luat măsuri pentru asigurarea securităţii populaţiei. Din Istanbul se anunţă că armata a fost solicitată să participe la acţiunile de ajutorare a populaţiei din regiunile din nord-estul ţării, care a avut de suferit de pe urma inundaţiilor.

REDACŢIA ŞI ADMINISTRAŢIA: Petroşeni str. Republicii nr. 90. Tel. 1602, 269 (C.C.V.J.). Tiparul: I.P.H. Subunitatea Petroşeni 40 369