Biblioteca Centrală Regională Hunedoara-Deva
Hunedoara-Deva

PROLETARI DIN TOATE ȚĂRILE, UNIȚI-VĂ!

ANUL XX (XXV) NR. 5801
Joi 20 iunie 1968
4 pagini 30 bani

Steagul roșu

Ziar al Comitetului municipal Petroșani al P. C. R. și al Consiliului popular municipal provizoriu

COMUNICATUL
Plenarei Comitetului Central al Partidului Comunist Român

In ziua de 19 iunie a. c. a avut loc plenara Comitetului Central al Partidului Comunist Român. Au luat parte, ca invitați, șefi ai secțiilor C.C. al P.C.R., membrii Colegiului Central de partid, primi-secretari ai comitetelor județene de partid, miniștri, conducători ai organizațiilor de masă și ai unor instituții centrale de stat, cadre din domeniul justiției, procuraturii, Ministerului Afacerilor Interne și Consiliului Securității Statului, redactori șefi din presa centrală.

Plenara a dezbătut proiectul Codului penal al Republicii Socialiste România. In legătură cu aceasta a fost ascultată informarea prezentată de tovarășul Vasile Patilineț referitoare la propunerile făcute în cursul dezbaterii publice a proiectului Codului penal.

Plenara a apreciat că proiectul Codului penal oglindește realitățile sociale ale țării, cerințele apărării orînduirii socialiste, a proprietății sociale, a drepturilor și libertăților cetățenești, necesitățile dezvoltării democrației, întăririi legalității și ordinii de drept în întreaga viață socială, corespunzător actualei etape de dezvoltare a societății socialiste.

Plenara C.C. al P.C.R. a hotărît ca proiectul noului Cod penal, cu amendamentele rezultate din discuția publică, să fie supus dezbaterii și legiferării Marii Adunări Naționale a Republicii Socialiste România.

Plenara a ascultat informarea prezentată de tovarășul Ilie Verdeț privind programul suplimentar de dezvoltare a producției materiale în anul 1968. Plenara a aprobat măsurile propuse în vederea anihilării urmărilor secetei și a realizării nivelului general de dezvoltare a economiei naționale prevăzut în planul de stat al acestui an. Comitetul Central a exprimat convingerea că oamenii muncii din industrie și agricultură, din toate sectoarele vieții noastre sociale, sub conducerea organelor și organizațiilor de partid, vor depune toate eforturile pentru înfăptuirea acestor măsuri, pentru asigurarea progresului și prosperității continue a României socialiste.

Plenara a dezbătut propunerile Comitetului Executiv al C.C. al P.C.R. cu privire la: reglementarea acordării unor indemnizații și a remunerării salariaților care îndeplinesc funcții de conducere, tehnico-administrative și de specialitate; controlul provenienței unor bunuri dobîndite în mod ilicit de persoanele fizice; regimul juridic al terenurilor fără construcții din perimetrul construibil al municipiilor și orașelor; reducerea cheltuielilor valutare necomerciale și a unor înlesniri acordate la plata impozitelor și taxelor. In legătură cu acestea a fost ascultată o informare prezentată de tovarășul Manea Mănescu. Plenara a aprobat în unanimitate aceste propuneri și a hotărît să recomande reglementarea lor prin legi ale Marii Adunări Naționale sau hotărîri ale Consiliului de Miniștri.

Plenara a ascultat informarea prezentată de tovarășul Virgil Trofin cu privire la organizarea municipiilor, orașelor, comunelor, și la constituirea organelor locale de partid și de stat și a aprobat măsurile care au fost luate în acest sens.

In cursul dezbaterilor a luat cuvîntul tovarășul Nicolae Ceaușescu, secretar general al C.C. al P.C.R.

Ziarele de dimineață au publicat cuvîntarea tovarășului NICOLAE CEAUȘESCU la Plenara C.C. al P.C.R. din 19 iunie 1968.

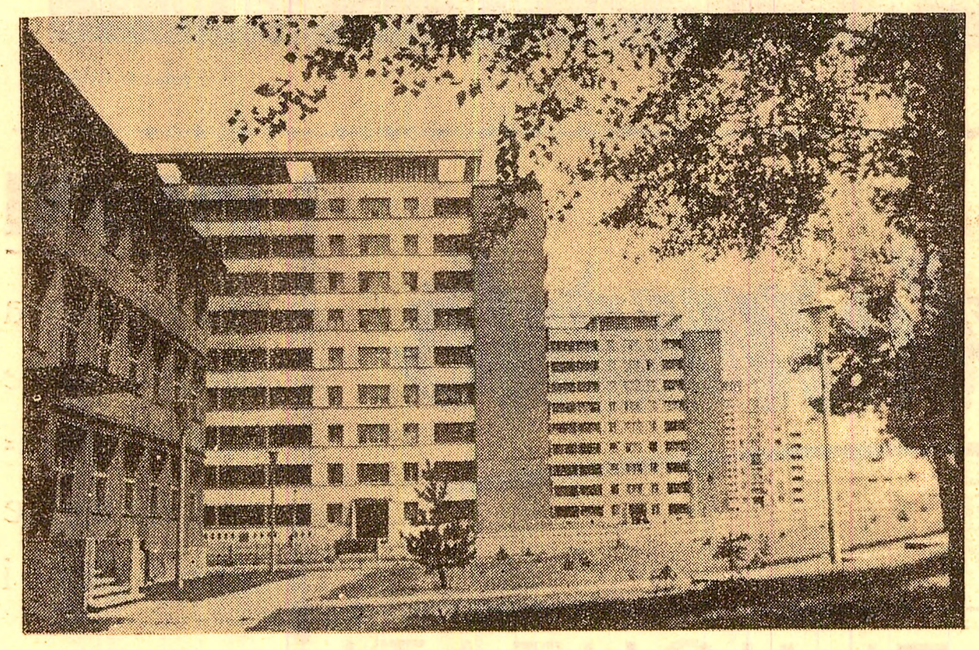

Fața nouă a vechiului Vulcan.

VACANȚĂ PLĂCUTĂ!

Nu multe file de calendar ne despart de la încheierea anului școlar. A sosit mult așteptata vacanță! Întrebarea „zilei" pe care și-o pun toți elevii cît și părinții: **ce va oferi vacanța mare**, unde-și vor petrece vacanța elevii? Pe baza informărilor primite de la forurile competente vom căuta să răspundem la această întrebare.

Prin grija pe care o poartă statul nostru tinerei generații, sute de elevi din școlile de toate gradele din Valea Jiului își vor petrece o parte din vacanță în taberele pentru elevi și școlari. Peste 370 de pionieri și școlari din Valea Jiului vor pleca în tabere la munte și mare, iar alți 400 de elevi vor participa la excursiile ce se vor organiza prin țară în perioada vacanței de vară.

Taberele de la Homorod, Sinaia, Cîlnic, Bran, Cozia și Năvodari îi așteaptă pe pionierii și școlarii cei mai merituoși. In aceste tabere vor merge în primul rînd cei care s-au distins cu ocazia diferitelor concursuri și competiții școlare. Pentru pionierii și elevii care nu vor pleca în tabere se vor organiza excursii prin țară. Bunăoară, pentru elevii Liceului din Vulcan se va organiza în luna iulie o excursie atractivă avînd în program vizitarea localităților Sibiu, Cluj, Curtea de Argeș, Pitești și altele.

Pentru cei care vor rămîne în Valea Jiului, Consiliul municipal al pionierilor și Comitetul municipal U.T.C. au elaborat un program de activități variate și deosebit de atractive.

In cadrul liceelor vor fi deschise cluburi ale elevilor unde se vor organiza concursuri și jocuri distractive, excursii în masivele din împrejurimi, audiții muzicale, simpozioane.

Pentru că sute de tineri și-au exprimat dorința de a continua tradiția muncii voluntar-patriotice, în perioada 22 iulie — 7 august, 100 de elevi vor lucra pe șantierul șoselei naționale Bumbești — Livezeni iar alte sute de tineri vor participa la acțiunile de amenajare a unor baze sportive în cadrul școlilor și cartierelor, la înfrumusețarea localităților municiptului.

Le dorim tuturor: VACANȚĂ PLĂCUTĂ!

Cu calificativul „foarte bine"

Colectivul de muncitori, tehnicieni și ingineri din cadrul șantierului nr. 4 Lupeni, aparținînd Grupului de șantiere nr. 2 Valea Jiului, a muncit cu multă rîvnă și a dat în folosință încă 88 apartamente — blocul A6, cu 10 etaje. La recepție, comisia a acordat calificativul de „foarte bine" lucrărilor executate.

De menționat faptul că blocul a fost dat în folosință cu 20 de zile mai repede. Merită evidențiați zidarii lui Sandu Tudor, Avram Nicolae, zugravii conduși de Mogoșan Ioan, Călătoru Constantin, instalatorii de apă ai lui Moroșan Haralambie, caloriferiștii conduși de Comșa Achim, electricienii lui Hărăgus Ariton, mozaicarii conduși de Mușneag Gheorghe și alții care au muncit cu mult elan.

In prezent forțele sînt concentrate la cele 40 apartamente din Uricani care urmează să fie date în folosință luna viitoare.

Constructorii lupeneni s-au angajat ca cele 40 apartamente de la Uricani — blocurile D1 și D2 — să fie date în folosință cu 30, respectiv, 60 zile mai repede, iar la recepție să obțină tot calificativul „foarte bine".

CÎRSTOIU Valentin,
corespondent

Tinerii din mijlocul șoselei

De dincolo de crestele munților, umbrele serii se rostogoleau asupra Uricaniului, învăluind șoseaua într-o peamnbră odihnitoare. Dar încă destul de multă lumină pentru a putea observa din depărtare, un grup numeros de cetățeni postați în mijlocul șoselei. In mijlocul lor, doi tineri întinși pe asfalt. Un accident? O nenorocire?

Din fericire nu.

Erau aproape toți tinerii și se așezară în mijlocul șoselei. E drept, la apropierea mașinii s-au ferit, dar alegerea unui asemenea loc, chiar și numai pentru o glumă, e totuși nepotrivită.

— Așa ne-a venit. N-avem altă distracție.

Era simbătă seara, săptămîna trecută. Tinerii — salariați ai șantierului T.C.M.M. din Uricani, simțeau dorința firească a unei recreeri, a unei destinderi după munca depusă pe schele. Veniseră din diferite colțuri de țară, din Medgidia, Alexandria, Galați, atrași de posibilitatea unui cîștig sporit în condițiile muncii de șantier. Nu aveau o înfățișare prea prezentabilă; acolo, în mijlocul munților își permit să umble netunși, nebărbieriți. Dar în afară de posibilitatea de a munci și cîștiga, în afară de un pat în dormitor, acestor oameni le sînt necesare și posibilități de cultivare, de elevație spirituală. Iitimie Ion, Macavei Vasile, Ciobotaru Ioan, Vintilă Ioan și alții și-au exprimat dorința de a putea audia emisiunile posturilor de radio, programul televiziunii. Nu sînt pretențioși, dar nu au acces la nici un aparat de radio, la nici un televizor. Unul dintre ei și-a scos fluierul din cufăr și a început să-și amintească de plaiurile natale. Așa ajunseseră pînă în mijlocul șoselei.

Era simbătă seara, și ei erau tineri. Muncesc pe șantier și palmele lor anonime înalță edificii industriale care sporesc puterea patriei. Au dreptul la un program cultural, la o seară distractivă, la o carte. Organizația U.T.C. din cadrul grupului de șantiere T.C.M.M. Valea Jiului trebuie să dea un răspuns afirmativ acestor cerințe. Împreună cu conducerea administrativă a șantierului, cu comitetul sindicatului. Pentru că o dată cu noile obiective industriale ale Uricaniului, acești tineri trebuie să crească și ei înșiși, ca oameni ai zilelor noastre.

I. B.

Amintirile-s perene...

Jurnal citadin

O adevărată constelație de blocuri și clădiri, cu destinație social-culturală, a apărut pe frămîntatul pămînt al Văii Jiului. Pe zeci de kilometri, oamenii au adunat în cărămida și betonul, piatra și oțelul edificiilor, munca lor, gîndurile și — de ce n-am spune — mesajul tonic al prezentului, adresat viitorului.

Cei care vin după noi — copiii și nepoții noștri — vor aprecia, fără îndoială, efortul prezentului luat global. Dar ce vor face cînd — să zicem — se vor apropia de [illegible] clădire a Casei de cultură din Petroșani și se vor întreba: cine a făcut planurile ei, sub mîna cărui arhitect și constructor s-a materializat munca celor ce au ridicat-o? Cînd a fost înălțată? Aceeași întrebare se va pune și pentru întregul cartier ce a apărut pe locul zis „Aeroport" și în multe alte locuri.

Acum vreo cîțiva ani a fost modernizată șoseaua Simeria — Petroșani. Pe parcursul ei apar două viaducte, ancorate îndrăzneț peste tot atîtea văi. Mai în fiecare zi, turiști autohtoni și străini admiră grațiosul lor salt peste prăpastie. Se știe că unul din ele — viaductul de la Ciopela — peste Valea Pucioasă — este edificat într-o manieră primară în țara noastră — totul a fost construit și asamblat la pămînt, apoi ridicat la înălțimea zecilor de metri.

E atît de greu să se lipească într-un loc vizibil o tablă cu datele lui „biografice"?

La cîteva sute de metri de viaductul de la Crivadea se ridică turnul medieval cu același nume, larg prezentat în panoul aflat în apropiere. Foarte bine! Dar de ce nu am face același lucru și cu viaductul?

Amintirile-s perene. Și va mai ști cineva, peste 50 de ani, numele arhitectului, constructorului și anul cînd a fost ridicat? Exemplele-s numeroase. Ele pot fi culese la Iscroni și Vulcan, Lupeni și Uricani, Petrila și Petroșani. Turistul nu are timp să dezgroape documentele de arhivă, el dorește o informație succintă dar care să cuprindă esențialul despre construcția văzută. Să nu părăsim vechea și buna tradiție a meșterilor noștri care, la ultima cărămidă, nu uitau să scrie „ridicatu-s această... în zilele... văleat...".

Viorel MORARU
medic

ANGELICA

NEGLIJENȚELE „MICI" ASCUND PERICOLUL ACCIDENTELOR GRAVE

— Cu organele circulației pe șoselele Văii Jiului —

Pornisem la drum, dar cuvintele ofițerului de miliție nu-și pierduseră încă reverberația tulburătoare. Într-o singură clipă atîtea vieți! In ziua de 13 mai, șoferul Tarța Cornel de la D.R.T.A. Deva circula cu autocamionul de la Fornădie spre Soimuș. Nu însă înainte de a-și face „plinul" și, amețit de alcool — la drum. Pedala accelerației apăsată pînă la refuz; celor 11 persoane aflate în camion le vîjîia vîntul năprasnic pe la urechi. Unora dintre ei pentru ultima oară, căci la o curbă, din cauza vitezei excesive, autocamionul n-a mai putut fi redresat și a intrat într-o salcie de pe marginea drumului. Toți pasagerii — transportați fraudulos — au fost proiectați din caroserie. Trei au murit pe loc, iar 7 — răniți foarte grav. Reținut, șoferul își așteaptă acum judecarea și condamnarea.

Putea să accidenteze mortal pe cine-i ieșea în cale și Șuluțiu Gheorghe din Petroșani care s-a urcat beat la volanul autoturismului său, cu care a intrat — prin gard — în curtea unei locuințe de pe strada Institutului. Multe accidente, îngrijorător de multe, se produc din cauza defecțiunilor tehnice la frîne, la instalația de semnalizare sau de direcție pe care șoferii nu le remediază înainte de a pleca în cursă.

— De ce depășiți viteza legală?

— N-am depășit cine știe cît. Aveam 35—40 la oră, se scuză Ardelean Gheorghe, muncitor la preparația Petrila.

— Deci știați că aveți o viteză mai mare de cît prevede restricția. Cum înțelegeți dv să respectați regulile de circulație?

In fața acestui argument, motociclistul încearcă o justificare „naivă":

— Nu știam precis ce viteză am.

I. BRANEA

(Continuare în pag. a 3-a)

Șoseaua — confruntare permanentă cu mari răspunderi

I.M.S.-ul Miliției alunecă acum pe porțiunea de șosea din dreptul cartierului Aeroport. Trecusem de indicatorul de restricție care limitează viteza la 30 km pe oră, dar motociclistul din față era grăbit. În urmărire, indicatorul de viteză arăta peste 40 km pe oră.

informația zilei

Stație de betoane în rodai

Șantierul nr. 1 Petroșani al T.C.M.M. a terminat montarea — în apropierea minei Dilja — a unei stații de betoane cu o producție zilnică de 50 mc. Este una din cele mai moderne stații de betoane din Valea Jiului. A fost executată din resursele proprii ale șantierului, îndeosebi din material economisit.

La începutul acestei săptămîni a început rodajul în gol al stației urmînd ca producerea și livrarea betonului — către Șantierele nr. 1 și nr. 2 al T.C.M.M. — să înceapă spre sfîrșitul săptămînii viitoare.

ÎN CURÎND

Spectacole date de Ansamblul artistic al U.G.S.R.

Vineri, 28 iunie a. c., la ora 20,30, Ansamblul artistic al Uniunii Generale a Sindicatelor, în regia artistică a lui Petru Mihail, va susține pe stadionul sportiv „Jiul" spectacolul „DIN TOATĂ INIMA". Își dau concursul Cristiana Pongratz, Atanasie Lambru, Marioara Tănase, Constantin Cocriș.

ECONOMII
prin recondiționarea armăturilor metalice

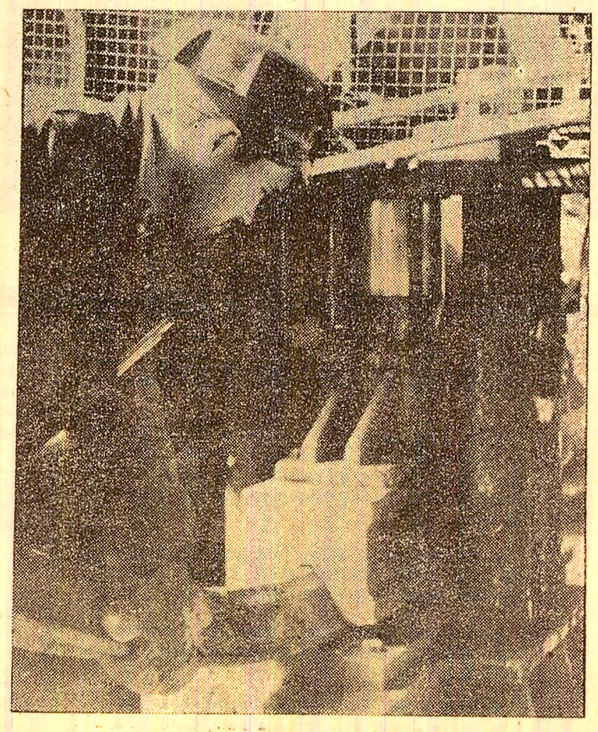

Mașina de recondiționat armături metalice în timpul lucrului.

Printre măsurile întreprinse în vederea reducerii prețului de cost la E.M. Lonea se numără și recondiționarea armăturilor metalice, în scopul refolosirii lor.

Dotarea exploatării cu o mașină pentru recondiționarea armăturilor vechi a dat rezultate bune. Astfel, dacă în lunile ianuarie și februarie au fost utilizate 626 bucăți de armături noi, în lunile martie și aprilie numărul acestora a scăzut la 150, respectiv, 135 iar în mai, susținerea metalică a lucrărilor miniere a fost realizată în exclusivitate cu armături recondiționate, recuperîndu-se astfel 865 de cadre metalice de susținere.

Ca urmare au fost realizate economii în valoare de peste 800 000 lei.

CORESPONDENȚĂ DE PESTE HOTARE

Cui aparțin pămînturile braziliene?

Un fenomen mai vechi, care preocupă în cel mai înalt grad autoritățile federale braziliene, și anume concentrarea de imense suprafețe de teren în mîinile unor proprietari străini, face în acest moment obiectul unor vii dezbateri parlamentare. In repetate rînduri, reprezentanți ai opiniei publice, inclusiv deputați aparținînd grupării politice oficiale „Arena", au denunțat fenomenul ca periculos pentru siguranța națională, în afară de inconvenientele de ordin economic. Ca urmare, s-a constituit o comisie parlamentară de investigații, ale cărei concluzii centralizate într-un voluminos raport înfățișînd dimensiunile nebănuite ale înstrăinării de pămînt brazilian surprind acum opinia publică și cercurile guvernamentale. Un membru al comisiei de investigații, deputatul federal Haroldo Veloso, din partea grupării guvernamentale „Arena", a făcut în parlament revelații de-a dreptul uluitoare, afirmînd între altele că peste jumătate din suprafața regiunii amazonice, adică aproximativ un sfert din teritoriul brazilian, este izolată de șirul proprietăților străine, în majoritate aparținînd nord-americanilor. De mai mult timp în statele Amazonas, Goias, Mato Grosso, Para, Acre, Maranhao și Bahia, magnații străini achiziționează masiv suprafețe de pămînt, fie direct, fie prin intermediul unor firme sau persoane „juridicește" braziliene. Cercetările au scos la iveală tranzacții scandaloase, cînd pămînturile erau achiziționate fără acte legale, sau cu acte false și mai întotdeauna la prețuri derizorii, înregistrîndu-se cazuri cînd cu un do-

V. OROS
Corespondentul Agerpres la Rio de Janeiro

(Continuare în pag. a 4-a)

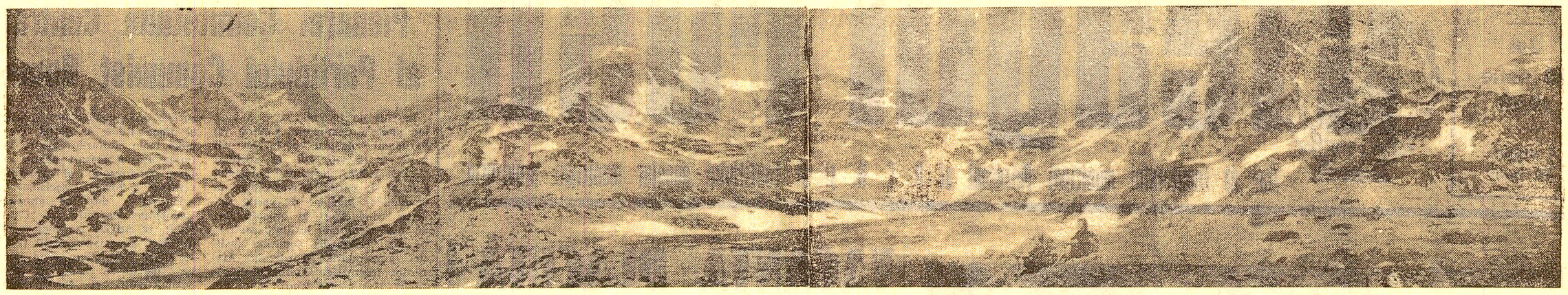

Pisc lîngă pisc, vale lîngă vale, totul se îmbină armonios alcătuind o adevărată cetate: REȚEZATUL. Foto: S. GROZAVU

Pe poteci de munte

ITINERARII CU RECOMANDAȚIE

Crucea Trăznitului — Lacul Zănoaga — Muntele Zlata cabana Gura Apei

La crucea Trăznitului marcajele se despart. Punctul galben însoțește în continuare poteca ce străbate în lung piciorul Slăveiului, spre Lunca Berhiului și cabana Gura Apei. Marcajul dublu, cruce albastră și triunghi roșu urmează poteca ce se abate spre dreapta și se îndreaptă spre Lacul Zănoaga. Folosim această potecă și coborîm pe versantul de nord-vest al Piciorului Slăveiului, printr-un jnepeniș compact. După ce parcurgem cele cîteva colțuri, ajungem în pădurea de molid care acoperă Valea Judelui. Urcăm poteca pe versantul stîng al văii, spre Obîrșie, și ajungem la cota 1699 m, în zona de afluență a mai multor izvoare. Coborîm apoi la stînga, traversăm pîrîul Zănoagei și mergem în sus pe lîngă el. Încetul cu încetul panta se domolește și ajungem pe treapta căldării unde se află Lacul Zănoaga, lîngă zidurile fostului adăpost de vînătoare.

Lacul Zănoaga este al doilea lac din Rețezat ca mărime (9 ha) și ca adîncime (25 m). El are o formă rotundă și ocupă aproape în întregime patul căldării glaciare. În partea de sud-est, chiar pe malul său, se află un bordei care poate servi ca adăpost pe timp de ploaie. Tot aici întîlnim și marcajul cu punct roșu care duce spre dreapta, peste vîrful Judelui, în Căldarea Bucurei.

Poteca noastră ocolește Lacul Zănoaga prin stînga. După ce străbate o mică regiune mlăștinoasă, ea urcă pe peretele vestic al căldării și iese pe un platou ușor înclinat sub vîrful Zănoagei. Din acest loc avem o vedere frumoasă asupra crestelor și circurilor glaciare din Rețezat. Spre răsărit, se înalță ușor Culmea Șesele brăzdată de grohotișuri, care se termină cu piramida vîrfului Judele. Sub culmea Șesele și sub vîrful Judele se deschide valea glaciară a Judelui flancată spre sud de Muchia Ascuțită care se desface din culmea Slăveiului, prinzînd în ea și Piciorul Slăveiului, o altă vale glaciară pe treptele căreia se află trei lacuri: Tăul Ascuns, Tăul Urît și Tăul Răsucit. Spre apus peisajul diferă de cel specific Rețezatului. În locul crestelor stîncoase și pline de pietre se întinde un relief ondulat, platouri ușor boltite cu șei și culmi largi, acoperite cu iarbă.

După acest tur de orizont, pornim mai departe spre vest pe poteca marcată și ne îndreptăm spre șaua dintre vîrfurile Zănoaga și Zlata. Puțin înainte de a ajunge în punctul cel mai coborît al șeii, cele două marcaje se despart. Triunghiul roșu însoțește către dreapta poteca spre Gura Zlatei și Piciorul Radeșului, iar crucea albastră ne conduce spre vîrful Zlata la Gura Apei.

Ocolim vîrful Zlata (de unde avem o vedere frumoasă asupra masivului Godeanu). Poteca trece apoi pe la obîrșia văilor torențiale, afluente ale Lăpușnicului. Trecem prin pădure după care urmează cabana Gura Apei.

(Din călăuza turistului — Rețezat).

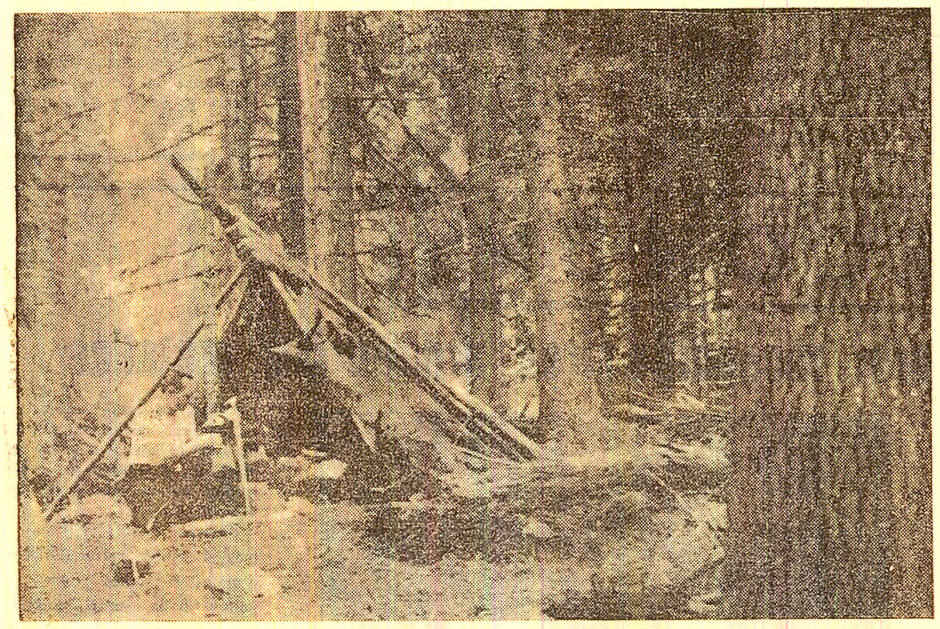

În așteptarea înserării, lîngă un adăpost natural, în munții Lotrului.

NOUTĂȚI • NOUTĂȚI

Peștera Bolii în prezent și în viitor

La Peștera Bolii se intensifică lucrările pentru amenajarea acestui minunat colț al naturii, atît de căutat în timpul verii, pentru răcoarea și frumusețea împrejurimilor. În prezent o echipă de muncitori lucrează la gura de ieșire din peșteră. La intrare s-a terminat amenajarea căilor de acces.

Peștera va cunoaște, în următorii doi ani, mari lucrări de amenajare interioară (electrificare, podire) și exterioară avînd menirea de a asigura cazarea și masa turiștilor, precum și parcarea automobilelor.

Pînă atunci însă, pentru ca turiștii să fie toluși primiți „cu pîine și sare", T.A.P.L. Petroșani este invitat să asigure alimentația publică și în acest loc, înființînd un chioșc care în zilele de odihnă se va dovedi suficient de solicitat.

O bună aprovizionare cu preparate, răcoritoare și băuturi adecvate, va spori afluența de vizitatori care caută în aceste locuri o recreere deplină.

Avînd în vedere că în aceste locuri se află și un monument istoric — cetatea dacică din apropiere — ar fi de dorit să se întreprindă măsuri pentru popularizarea lui ca de altfel și peșterii, precum și pentru conservarea și îngrijirea lor. Așteptăm în acest sens o inițiativă din partea organizației U.T.C.

Autobuz pe ruta Petroșani — cabana Rusu

Se pare că asigurarea unui mijloc de transport la dispoziția turiștilor pe ruta Petroșani — cabana Rusu și retur, este pe cale să se realizeze. La Consiliul municipal am fost înștiințați că, începînd din data de 22 iunie a.c., I.C.O. Petroșani va pune în circulație un autobuz care să facă curse regulate, pe acest traseu, în fiecare sîmbătă și duminică. Se face astfel un prim pas în satisfacerea unei vechi dorințe a populației.

Stația de plecare a autobuzului se va afla situată în Piața Victoriei din Petroșani. Rămîne ca I.C.O. să ne anunțe din timp orele de plecare în cursă a autobuzului, tariful etc.

Pregătiri pentru iarnă

Continuă și lucrările pentru asigurarea încălzirii centrale la cabana Rusu. Conform contractului încheiat între I.R.B.C. și T.J.C.I., termenul de predare a lucrării este 30 septembrie a.c. Lucrările se află într-o fază mult avansată și vor putea fi predate înainte de termen. După terminarea lor, I.R.B.C. va trece la reparații și amenajări în interior astfel ca în iarna care vine turiștii să fie primiți în casă încălzită.

Valea Jiului oferă toate condițiile

De ce turismul de competiție nu devine un sport de masă?

Un sport atrăgător, deosebit de util sănătății omului, dar prea puțin cunoscut și îmbrățișat de tineret este turismul competițional. Concursurile de **orientare turistică în munți**, desfășurate recent în masivul Parîng pentru „Cupa Voința", au dovedit încă o dată farmecul neasemuit al turismului, plin de inedit, la fiecare pas.

Conducerile asociațiilor sportive nu acordă însă o suficientă atenție dezvoltării turismului ca sport și de competiție. Deși pentru organizarea concursurilor nu sînt necesare mari pregătiri, acestea se desfășoară uneori cu o participare foarte slabă. Toți pasionații munților care au, sau vor să-și dezvolte pe lîngă alte aptitudini și simțul orientării, se pot înscrie la un concurs. În atragerea lor e nevoie însă de mai multă preocupare din partea asociațiilor sportive.

Pentru buna desfășurare a unui concurs e necesar ca organizatorii să asigure toate materialele indispensabile turismului: corturi, rucsacuri, saci de dormit etc. Dar în prezent, nici una din asociațiile sportive (inclusiv școlile) din Valea Jiului nu dispun de aceste materiale.

Participarea la competiții este de asemenea, slabă. Din 30 de asociații sportive ale municipiului, se înscriu cu o participare constantă la concursurile de orientare turistică doar 5—6 asociații (Energia Paroșeni, Spartac, C.F.R. și Voința Petroșani etc.).

Conducerile asociațiilor sportive își îndeplinesc obligațiile ce le au pentru dezvoltarea ramurilor sportive care se bucură de o popularitate mai largă și considerîndu-se probabil absolviți de sarcini, nu se mai preocupă și de turism. Aprovizionarea cu materiale a asociațiilor se face, de asemenea, acordîndu-se prioritate celorlalte ramuri sportive, turismul rămînînd întotdeauna la urmă.

În lunile iulie și august se vor desfășura etapele concursului de orientare turistică dotat cu „Cupa Minerul". Asociațiilor sportive le revine sarcina de a mobiliza un număr cît mai mare de tineri pentru a participa la acest concurs reconfortant și recreativ. Totodată trebuie să se preocupe de asigurarea tuturor materialelor necesare pentru desfășurarea concursurilor, pentru dezvoltarea turismului, astfel încît acesta să devină cu adevărat un sport al maselor și în Valea Jiului.

PETROȘANIUL — Viitor centru turistic

O dată ce asfaltarea șoselei naționale dintre Tg. Jiu și Petroșani se va termina, traficul automobilistic va cunoaște o mare afluență în orașul nostru. Pentru automobiliști se va deschide un drum de legătură scurt și atrăgător între Transilvania și Oltenia prin municipiul nostru. În curînd panglica de asfalt ce va coborî pe defileu, urmărind firul văii și apele tumultoase ale Jiului, va fi terminată. Pe întregul traseu, turiștilor li se va deschide perspectiva uneia din cele mai frumoase văi din țară, frumoasă prin peisajul sălbatic al naturii, peisaj pe care omul cu truda palmelor sale îl întregește zi de zi, cu poduri și viaducte de o arhitectură îndrăzneață.

Inspre nord-est o altă „poartă" își anunță de pe acum prezența: după terminarea hidrocentralei de pe Lotru, drumul ce face astăzi legătura între Petroșani și Obîrșia Lotrului, Voineasa și Brezoi, va fi asfaltat și predat traficului național. Pe Valea Lotrului, de-a lungul viitorului lac de acumulare, de la cataracte și pînă la vărsarea în Olt, zeci de cabane, hoteluri și vile vor spori farmecul locurilor.

Viitorul ne va rezerva o surpriză: legătura directă cu Herculane pe valea Cernei, a cărei frumusețe nu este cu nimic mai prejos decît a surorilor ci de pe Jiu și Lotru.

Orașul nostru se va afla, așadar, la întretăierea acestor drumuri. Va însemna locul de popas pentru cei în trecere și totodată orașul căutat de pasionații munților. Din Oltenia sau Banat, Rîmnicu Vîlcea s-au Sibiu, aceștia vor avea căi de acces directe, atrăgătoare, pline de neasemuite frumuseți.

În fața acestor perspective se impune, ca o necesitate firească, pe lîngă amenajarea orașului, și amenajarea din timp a locurilor de agrement în jurul municipiului, respectiv în masivul Parîng.

Acest masiv oferă pentru amatorii sporturilor de iarnă, condiții foarte optime. Zăpada se menține favorabilă pentru practicarea schiului pe o lungă perioadă a anului (de la începutul lunii decembrie, pînă la mijlocul și chiar sfîrșitul lunii aprilie). Pîrtiile de schi vor fi căutate în curînd de mulți sportivi din țară. Dacă acestea vor fi amenajate corespunzător, ele pot constitui nu numai un mijloc de antrenament pentru începători ci și pentru avansați și chiar pentru sportul de competiție. Nu peste mult timp orașul va cunoaște, iarna sau vara, freamătul specific centrelor turistice.

Toate aceste mari transformări vor trebui întîmpinate, pe plan local, printr-o pregătire corespunzătoare. Oaspeții de mîine vor trebui primiți cu multă ospitalitate, într-un oraș curat, îngrijit și printr-o deservire ireproșabilă. Condițiile de cazare în oraș sau la cabane, deservirea în unitățile de alimentație publică, aprovizionarea cu materiale sportive, cu piese de schimb pentru autoturisme, toate acestea trebuie să constituie preocupări majore ale organelor locale.

Este necesară totodată o prezentare cît mai sugestivă și atractivă a frumuseților naturii din împrejurimile municipiului (panouri pliante, broșuri) pentru cunoașterea traseelor turistice și alegerea celor mai frumoase itinerarii.

Pagină realizată de ION MUSTAȚĂ

IMAGINI

ale cîtorva dintre cele mai frumoase cabane ale țării

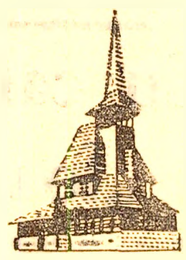

Cabana Stîna de Vale din munții Vlădeasa, altitudine 1102 m

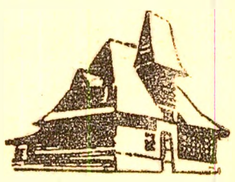

Cabana Susai din masivul Gîrbova, altitudine 1350 m.

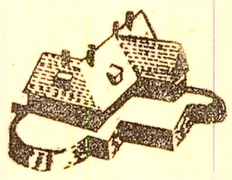

Cabana Bîlea Lac din Făgăraș, altitudine 2034 m.

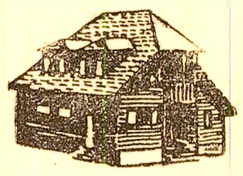

Cabana Gura Apei din Rețezat, altitudine 998 m.

Tineri turiști, cunoașteți aceste trasee?

Trasee marcate...

◆ Uricani, Valea de Pești, Arcanul sat, Șeaua Prislop, (între Arcanul și Sohodol) vîrful Custureaua, Șterioara, Poienile Macrișului, Arcanul munte, drumul Neamțului, cabana Cimpu lui Neag.

◆ Uricani, vîrful Tulișa, Făgețelul, Curmătura Bilugului, vîrful Văcării, vîrful Gruiul, Tăurile Custurii, Șeaua Plaiul Mic, cabana Buta.

◆ Uricani, Șiglăul Mic, Muncelul, Scurtul, Gura Plaiului, Dealul Fratelui, vîrful Straja, cabana Straja.

◆ Cimpu lui Neag, Valea Lazarului, serpentina înspre dealul Buta, cabana Buta, lacul Buta, vîrful Drăgșanul, vîrful Albelor, Stănuleții Mici (pe creasta Drăgșanului), vîrful Iorgovanul, Stănuleții Mari, Soarbele, Cimpușel (se coboară pe fața Iarului înspre izvoarele Jiului), Cimpul Mielului, Cheile Jiului, Cimpu lui Neag.

◆ Cabana Buta, vîrful Drăgșanul, Stănuleții Mici, vîrful Iorgovanul, Stănuleții Mari, Dîlma cu Brazi, Capul Dîlmei, Scocul Scorotei, Cimpul Mielului, Cheile Jiului, Cimpu lui Neag.

...și nemarcate

◆ Cimpu lui Neag, Scorota, Drăgșanul, Scocul Albelor, Lunca Berhiului, Slăvei, Zănoaga Judele, Bucura (sau de la Lunca Berhiului la Gura Apei, Gura Zlata).

CONSEMNĂM

Ca-n filmele cu gangsteri

Noapte. Liniște. Doi tineri cu apucături de gangsteri și cu domiciliul în Petroșani, pe numele lor adevărat Macavei Gheorghe (20 de ani) și Stoker Eduard (19 ani) pornesc spre cartierul Aeroport, unde se află o mașină, proprietate a T.J.C.H. Urcă la volanul I.M.S.-ului. Ambalează motorul și pornesc la drum, în noapte. „Poposesc" cîte o zi, două la Obîrșia Lotrului, Sibiu, Constanța. După un incident, abandonează I.M.S.-ul. Fură un camion Bucegi din orașul Sibiu. În goana lor nebună, „proiectează" Bucegiul într-un stîlp. Abandonează și această mașină. Se întorc la Petroșani. Dar nu ajung acasă. Sînt invitați la miliție. Li se oferă coli de hîrtie și cerneală. Să-și scrie „impresiile de călătorie"! Nu pentru cine știe ce scenariu de film cu gangsteri. Ci pentru dosarul de trimitere în judecată.

Vulpea — paznic la găini

Corespondentul nostru Nicu Sbuchea, din Hațeg, ne informează despre un caz care a stîrnit oprobriul publicului din oraș. La oficiul P.T.T.R. din Hațeg, „rolul" de vulpe l-a avut fostul diriginte Popescu Dumitru. Acesta, folosindu-se de tot felul de șiretlicuri cu timbrele fiscale și mărci poștale, a delapidat 22 mii lei. De unde? Din depozitul de timbre pe care-l avea în gestiune. Așa-i, cînd ajunge vulpea paznic la găini! Numai că „vulpea" de la oficiul P.T.T.R. din Hațeg a căzut în capcană: 5 ani închisoare corecțională!

„Sfîntul" s-a cuminți

Consemnam la rubrica de față că pe strada Gh. Doja (din Petroșani), activează un „sfînt" care vîră în cutiile poștale ale oamenilor scrisori. În misivele sale punea în vedere oamenilor să reproducă un text în 13 exemplare, timp de 18 zile. Din păcate nu i-am aflat numele și nu-l putem face cunoscut cititorilor. Ni s-a adus însă la cunoștință că „sfîntul" și-a încetat activitatea. Bine că s-a... cuminți.

Aspect de la nedeia de la Silvaș, care a avut loc duminica trecută.
Începe ritualul tradiționalei încoronări a boului.

Foto: R. BALȘAN

TV

JOI 20 IUNIE

10,00 Curs de limba germană — lecțiile 13 și 14.
11,00 Curs de limba spaniolă — lecțiile 13 și 14.
12,00 Închiderea emisiunii de dimineață.
17,30 Pentru cei mici. „Ala-Bala": Cupe de ciocolată. Mare concurs auto în... Parcul Floreasca.
18,00 Tv. pentru specialiști. Ciclul „Medicină".
18,30 Curs de limba rusă — lecția a 19-a.
19,00 Studioul pionierilor. „Tinere speranțe".
19,30 Telejurnalul de seară.
19,50 Buletinul meteorologic.
20,00 Filmul serial: „Vikingii".
20,26 Arta plastică.
20,46 Poșta Tv.
21,00 Invitație pentru ora 21,00. Participanții la emisiune: conf. univ. Paul Popescu-Neveanu; arh. Cezar Lăzărescu; conf. dr. Ștefan Mihail Stoenescu; Constantin Miereanu. Vor răspunde la întrebările: Ce este telepatia? Cum va arăta aeroportul Otopeni? Clima suferă un proces de transformare? Cum va fi clima viitorului? Ce este muzica concretă?
21,40 Cîntărețul de muzică ușoară Dick Rivers (Franța).
22,00 Ecran literar.
22,30 Mari interpreți. Violonista Lola Bobescu (Belgia).
22,55 Telejurnalul de noapte.
23,05 Închiderea emisiunii programului I.

NEGLIJENȚELE „MICI" ASCUND PERICOLUL ACCIDENTELOR GRAVE

(Urmare din pag 1)

Indicatorul meu de viteză nu arată exact...

Cert este însă că pe această porțiune de șosea s-au produs multe accidente din cauză depășirii vitezei legale și contravenientul se face că nu pricepe cu ce a dăunat lovind un pic accelerația...

Cîțiva kilometri mai departe vine din partea opusă un tractor — excavator al I.P.I.P. Livezeni. La volan tînărul Băluță Ilie. Atrage atenția nesiguranța în mînuirea volanului.

— Actele!

După multe căutări, veni inevitabil mărturisirea:

— Nu am permis de circulație pentru tractor rutier. Sînt mecanic de utilaje.

— Dar aici ești pe șosea.

— Mergeam la Petroșani să spăl tractorul.

Curios cu cîtă ușurință pot fi găsite motive pentru escamotarea încălcărilor flagrante ale legii circulației, deși este știut că conducătorii de autovehicule trebuie să posede permis de conducere valabil pentru categoria din care face parte autovehiculul pe care-l conduce pe drumurile publice. Era deci necesară invitarea la Miliție atît a contravenientului cît și a factorilor de răspundere de la I.P.I.P. care îngăduie asemenea abateri.

O gravă lipsă de răspundere dovedesc conducătorii auto care efectuează transporturi de persoane fără să aibă autovehiculele amenajate corespunzător. Așa a fost găsit șoferul Manolescu Aurel de la I.M.T.F. Sebeș, coloana Lupeni. Fără bănci în caroserie, el transporta 14 persoane spre Cîmpu lui Neag. Unii dintre călători stăteau pe marginea caroseriei și oricînd, la un viraj mai brusc, puteau fi aruncați în șosea.

— Șeful de sector Stancu Ion m-a obligat să fac transportul.

Și mai gravă este abaterea șoferului Apostoiu Tache de pe autocamionul 21-B-1140 aparținînd șantierului Valea de Pești. În caroseria camionului, fără bănci, fără nici o măsură de prevedere, se îngrămădiseră 32 de persoane, deși corespunzător tonajului, numărul maxim era de 24.

— M-au obligat să fac acest transport șeful de coloană Borcan Iosif și șeful de garaj Marinescu Dumitru.

— Trebuia să refuzi.

— M-am gîndit să nu spună că fac pe al dracului. Trebuie să mă port frumos cu ei...

De ce să se poarte frumos? Pentru că are la activul său o întreagă suită de încălcări ale normelor de circulație: transport ilegal de persoane, conducere sub influența alcoolului, depășire nereglementară cu provocare de accidente. Se teme că dacă refuză, are neplăceri. Dar să plece la drum în condiții în care poate provoca alte accidente — aceasta se poate!

Defecțiunile tehnice — sursă de accidente

Prima obligație a conducătorilor de autovehicule este aceea ca, înainte de a pleca în cursă, să verifice starea tehnică a autovehiculului, în special sistemele de transmisie, direcție, frînare, rulare, lumini și semnalizare. Dacă autovehiculul nu îndeplinește condițiile tehnice, conducătorul său nu va pleca în cursă. Andrioni Samoilă cu autocamionul 21-HD-1934 aparținînd I.P.I.P. Livezeni, Ciurea Ștefan cu autovehiculul 32-HD-7120 de pe șantierul Iscroni, Marian Gheorghe cu autocamionul 21-HD-2017 al T.J.C.H., Borca Ștefan cu autocamionul 1-HD-1529 al I.L.L. Petroșani și mulți alții au pornit la drum cu sistemul de semnalizare defect. Cu diferite defecțiuni tehnice sau cu numerele de înmatriculare murdare au fost găsiți și șoferii Joiță Ioan, de la I.P.I.P. Livezeni, Ancuța Ioan de pe autosalvarea spitalului din Vulcan, Afrențoaiei Constantin de la I.R.T.A. Petroșani, Dima Grigore de pe șantierul Valea de Pești, Luca Petru de la T.A.P.L. Petroșani.

Virlan Ilie, șofer pe o autobasculantă, se mira că e sancționat pentru... numărul de înmatriculare murdar, incitibil. Dar de 6 luni Miliția caută șoferul unui autovehicul care a fugit de la locul accidentului și care n-a putut fi identificat tocmai din cauză că avea numărul murdar.

În cîteva ore, pe distanța Petroșani — Uricani au fost găsite peste 20 de autovehicule cu defecțiuni tehnice. Aceasta demonstrează slabul control al unităților deținătoare de autovehicule. În ziua de 15 iunie, spre exemplu, un număr de 8 autovehicule au ieșit din garajul T.C.M.M. cu defecțiuni tehnice. Tehnicianul Bobei Vasile care era de serviciu și în sarcina căruia cădea controlul la ieșirea din garaj a fost invitat la miliție și sancționat pentru această lipsă de răspundere care constituie o sursă de accidente. În loc să înțeleagă justețea măsurii, el a luat o poziție stranie:

— Să știți că am să mă adresez altor organe. Pentru mici defecțiuni faceți atîta caz, mă sancționați și pe mine și pe șoferi?

Necesitatea asigurării îndeplinirii planului de producție, lipsa unor piese cauzată de deficiențe în aprovizionare, nu pot absolvi de răspundere pe cei care neglijează verificarea tehnică a autovehiculelor. Ieșirea în circulație trebuie admisă numai autovehiculelor care întrunesc condițiile necesare, deoarece experiențe dureroase au dovedit că „mici defecțiuni" pot provoca nenorociri mari. Se impune o atitudine hotărîtă, intransigentă față de orice încălcare a normelor circulației pe drumurile publice.

— Împreună cu organele de miliție, toți factorii sînt chemați să contribuie la înlăturarea surselor de accidente de circulație — ne-a declarat tov. căpitan de miliție Mihai Gheorghe, șeful Serviciului circulației din cadrul Inspectoratului de miliție al județului Hunedoara. În două zile, în Valea Jiului au fost constatate un număr de 130 încălcări ale normelor de circulație pe drumurile publice. Este un număr îngrijorător, care atrage atenția asupra faptului că la volan întîlnim adesea elemente irresponsabile, care se bizuie prea mult pe noroc, oameni obsedați de viteză, de mania depășirilor, și care pot provoca oricînd pierderi materiale și umane nerecuperabile. Majoritatea acestor abateri constau în viteza excesivă, conducere sub influența alcoolului, depășiri nereglementare, folosirea neregulamentară a luminilor în timp de noapte, neacordarea priorității de trecere. Acestea sînt tocmai principalele cauze care generează accidente de circulație.

POȘTA redacției

IOAN TEȘCAN, Lonea:

Am primit scrisoarea dv. în care vă declarați pe deplin satisfăcut de activitatea desfășurată de medicul Radu V. Radu. Relatați amănunțit cum acest tînăr medic s-a ocupat de sănătatea tatălui dv., în vîrstă de 82 de ani, acordîndu-i asistență medicală necesară, la domiciliu. Ne rugați să-i transmitem mulțumirile familiei dv. Ceea ce și facem.

PETER BELIA, Lupeni:

Am cercetat cele sesizate de dv. referitor la personalul cofetăriei „Corso" din localitate. Este adevărat că n-ați fost servit la timp, dar acest lucru s-a întîmplat nu din vina personalului ci datorită aglomerației din unitate și defectării filtrului.

E bine ca astfel de neajunsuri, dacă există, să fie aduse la cunoștința șefului de unitate pentru a putea fi luate măsuri operative.

NEACȘU I. FLOREA, Lupeni:

Dumneavoastră ați fost criticat în articolul „Sesizarea convingătoare" apărut în ziarul nostru, din 29 aprilie a. c. ca urmare a netemeiniciei acelei sesizări pe care ne-ați trimis-o. De acest lucru ne-am convins stînd de vorbă cu toți locatarii din imobilul în care locuiți. Părerea dînșilor a fost împărtășită și de tovarășa Roșu, de la Consiliul popular Lupeni: dv. vă sustrageți sistematic de la orice obligație pe care o aveți în calitate de locatar, iar uneori conturbați liniștea vecinilor prin certurile, scandalurile pe care le provocați.

BULARDA CONSTANTIN, Uricani:

Pentru a ne convinge de veridicitatea celor sesizate de dv., în legătură cu faptul că la magazinul nr. 72 Uricani bicicletele se vînd cu defecte, ne-am deplasat la amintita unitate. Cu permisiunea tov. Czacker Wilhelm, responsabilul unității, am verificat starea tuturor bicicletelor din unitate. Constatarea noastră: toate sînt în bună stare, sigilate.

Or dv. dacă ați fi constatat că bicicleta prezintă anumite defecțiuni, sau are sigiliul rupt aveați dreptul să o refuzați, lucru care nu s-a întîmplat. Și cum în comerț reclamațiile ulterioare nu mai sînt luate în considerare...

NOTE

„Amabilități" într-un magazin de pîine

Numeroși cetățeni își inaugurează ziua de duminică cu o cursă după cumpărături. O cursă pe care o vrei rapidă, fructuoasă, căci programul e încărcat: te cheamă văile munților înconjurători, stadioanele, te îndeamnă la drum cerul senin.

— Vino repede acasă, dar n-ai ce căuta fără pîine!

Graba te face să uiți că, mai ales cînd e vorba de cumpărături, socoteala de acasă nu se potrivește cu cea din tîrg. Tîrgul — în forma lui corectă magazinul de pîine nr. 7 — era gol ca un nou născut. Da nr. 7, pe tejghea se găsea o singură franzeluță de 1,25 lei, pe care șoarecii, mai hărnicuți, o gustaseră. O.C.L. Alimentara și Întreprinderea de panificație mai trebuiau să procure și o minune ca să facă din biata franzeluță cîteva mii... În lipsa minunii, cumpărătorii intrau, făceau cîte un tur și plecau fluierînd a pagubă.

Abia la ora 8 se putea cumpăra pîine de la alt magazin, cel de lîngă policlinică. La ora 9 venise pîinea și la magazinul nr. 7, dar nu mai puteai răzbi de cumpărători. Aglomerație remarcabilă, dar mai remarcabilă era vocea șefei de magazin, care „punea la punct" pe unul din cumpărători:

— Ce vrei, să-ți duc pîinea acasă?

Pe o etichetă atîrnată în partea de sus a raftului era scris și numele autoarei acestor amabilități: Mihai Rozalia.

Dar cine sînt vinovații pentru aprovizionarea atît de defectuoasă a magazinelor cu pîine? Întreprinderea de panificație? O.C.L. Alimentara? Ar trebui știut, așa cum bine știut e faptul că, duminica trecută, cumpărarea unei pîini l-a costat pe sute de cetățeni mai bine de o oră. Plus înghesuiala, plus programul duminical dat peste cap, plus...

I. BARBU

Un solar „vitreg"

Spre bucuria miilor de copii din cartierul Aeroport, mai toate solarele de joacă pentru copii au fost reamenajate în cursul anului trecut și dotate cu tobogane, balansoare și alte instalații menite să ofere micilor locuitori ai cartierului condiții optime de recreere. A rămas totuși un solar vitregit, uitat parcă de toată lumea, — în afară bineînțeles de copii. E vorba de solarul ce se află între străzile Unirii și Viitorului, în spatele blocurilor nr. 7 și 12. Solarul arată ca și acum... patru ani, cînd a început amenajarea lui: o groapă mare cu bordură de piatră, puțin nisip amestecat cu rămășițele blocurilor de beton din care s-a făcut bordura, cărămizi și... cîrpe murdare de la motocicliștii care-și curăță aici mașinile.

Copiii așteaptă ziua în care se vor putea juca în solarul cu pricina. Așa așteaptă de patru ani. Pînă acum nu s-a găsit nimeni să pună bănci în jurul solarului, să planteze arbori, să reimprospăteze nisipul.

Gospodarii orașului ce au de spus?

MIHAI F.

Pentru 5 metri de gard

Într-o scrisoare adresată ziarului, Fodor Alexandru, din Petroșani, ne solicită sprijin în rezolvarea unei probleme vechi: înlocuirea unui gard, în lungime de 5 metri, de la imobilul din strada Vasile Alecsandri, nr. 14. „De 4—5 ani solicit, fără rezultat, de la sectorul I.L.L. Petroșani să-mi înlocuiască gardul, se arată în scrisoare. Am fost amînat mereu, ba că nu sînt muncitori, ba că nu este material".

Pornind pe urma celor semnalate, am constatat că pe porțiunea de stradă unde domiciliază Fodor Alexandru au fost refăcute multe garduri. Pe străzile alăturate, chiar la casele învecinate cu imobilul în care locuiește tov. Fodor gardurile au fost reparate sau înlocuite. Ca un lucru, în nici una din cele două părți ale imobilului cu nr. 14, repararea gardului nu a fost... prinsă în programul de lucru al sectorului I.L.L.

Apare deci întrebarea firească: de ce trebuie ca, pentru refacerea unui gard de 5 metri, cetățeanul să fie amînat ani de zile și purtat pe drumuri pentru a i se rezolva o cerință îndreptățită?

I. DAVID

Calendarul zilei

20 IUNIE

- 1891 — Moare M. Kogălniceanu, om politic, istoric, scriitor și ziarist.
- 1954 — A fost inaugurat „Podul Prieteniei" de pe Dunăre.
- 1960 — Au avut loc lucrările celui de-al VIII-lea Congres al P.C.R. (20—25).
- 1968 — Expoziție internațională de artă grafică (20—25, Chicago).

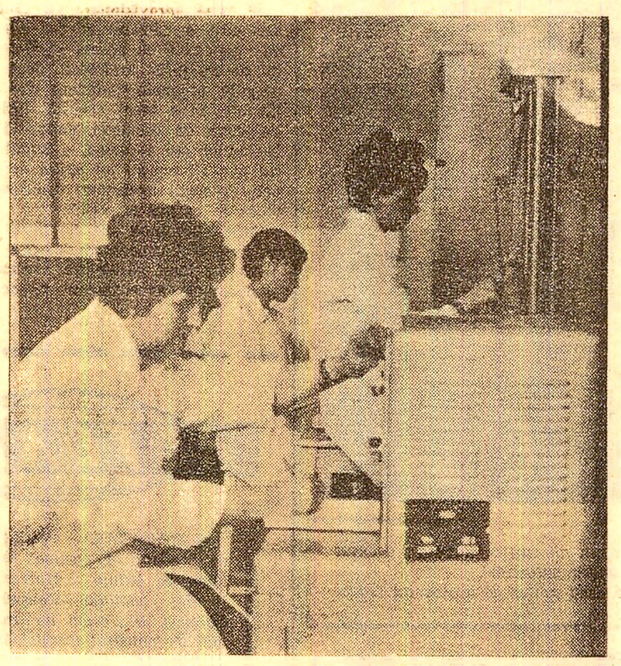

Laboratorul textil de la „Viscoza" Lupeni. Aici se hotărăște în bună măsură calitatea mătăsii artificiale.

Radio

VINERI 21 IUNIE

PROGRAMUL I:

5,00 Buletin de știri; 5,05—6,00 Program muzical de dimineață; 5,30 Buletin de știri; 6,00—8,25 Muzică și actualități; 8,25 Moment poetic; 8,30 La microfon, melodia preferată; 9,00 Buletin de știri; 9,05 La microfon, melodia preferată; 9,30 Matineu literar; 10,00 Să-nvățăm un cîntec. „Răsună codrul" de Ioan Chirescu, versuri de I. U. Soricu; 10,30 Muzică populară; 11,00 Buletin de știri; 11,25 Recital de operă Viorica Cortez Guguianu; 11,45 Sfatul medicului; 12,00 Cîntece cu și fără cuvinte; 12,30 Întîlnire cu melodia populară și interpretul preferat; 13,00 Radiojurnal. Sport. Buletin meteorologic; 13,20 Soliști și orchestre de muzică ușoară; 14,00 Cîntă orchestra de muzică populară „Plaiurile Bistriței" din Bacău; 14,15 Dumbrava minunată (emisiune pentru școlarii din clasele I—II); 14,50 Melodii populare; 15,00 Buletin de știri. Buletin meteo-rutier; 15,05 Piese pentru chitară de compozitori spanioli; 15,15 Lectură în premieră. Lucian Blaga: „Zări și ape"; 15,35 Farmecul unui vals; 16,00 Radiojurnal. Sport. Buletin meteorologic; 16,20 Melodii populare; 16,30 Corespondență specială: O zi la poștă. Radio-anchetă de Stela Neagu; 17,15 Pentru patrie; 18,00 Buletin de știri; 18,02 Revista economică; 18,20 Muzică populară; 18,45 Pagini celebre din opere; 19,00 Radiogazeta de seară; 19,30 O melodie pe adresa dumneavoastră; 20,00 Buletin de știri; 20,05 Actualitatea în revistele literare; 20,20 Vechi melodii populare; 20,40 Cîntece de Gherase Dendrino; 20,55 Noapte bună, copii; 21,00 Muzică; 21,05 „În cartea de aur a țării". Montaj radiofonic de Ion Seșărceanu; 21,25 Soliști Constantin Drăghici și Doris Day; 22,00 Radiojurnal. Buletin meteorologic. Sport; 22,20 Muzică ușoară interpretată de Trio Alpin; 22,30 Moment poetic; 22,35 Pagini clasice în interpretări moderne; 23,00 Muzică ușoară; 24,00 Buletin de știri; 0,05—3,55 Estrada nocturnă. Buletine de știri și meteo-rutiere la orele 1,00; 2,00 și 3,50.

PROGRAMUL II:

7,00 Pe plaiuri bănățene cu cîntec și joc; 7,30 Buletin de știri. Buletin meteo-rutier; 7,39 Muzică; 7,45 Matineu muzical; 8,00 Cîntece populare; 8,10 Tot înainte (emisiune pentru pionieri); 8,30 Buletin de știri; 8,59 Fragmente din opera „Capra cu trei iezi" de Alexandru Zirra; 10,00 Buletin de știri; 10,05 Mic vals de estradă de Sibiceanu; 10,10 Teatru radiofonic: „Nu-i adevărat, totuși cred"; 11,10 Mîndra mea floare aleasă — muzică populară; 11,25 Concert de muzică ușoară; 12,00 Buletin de știri. Buletin meteorologic; 12,07 Cîntă Maria Pașca, Gavril Prunoiu și Dumitru Ciobanu; 12,30 Fredonați cu noi; 13,30 Revista revistelor științifice; 13,40 Recital de operă Ionel Pantea; 14,00 Radiojurnal. Buletin meteo-rutier; 14,08 Concert de prînz; 15,00 Muzică ușoară de Gelu Solomonescu și Eugen Teger; 15,30 Muzică populară; 16,15 Muzică ușoară interpretată la muzicuță; 16,20 Pe teme medicale; 16,45 Muzică ușoară de Elly Roman; 17,00 Radiojurnal. Buletin meteorologic; 17,15 Din pîlnia gramofonului; 17,35 Muzică ușoară; 17,45 Muzicieni români de azi despre muzicieni români de ieri: Martian Negrea despre Eusebie Mandicevski; 18,10 Noutăți de muzică ușoară interpretată de Michele; 18,30 Scriitori ai secolului XX: Mika Waltery; 18,50 Muzică; 18,55 Buletin de știri; 19,00 Transmisiune de la Opera Română: „Cavalerul rozelor" de Richard Strauss. În pauză. Buletin de știri; 22,00 Muzică populară; 22,20 Muzică din operete; 23,00 Radiojurnal; 23,07 Arta violonistică a lui George Enescu (reluare); 23,50 Întîlnire cu jazzul; 0,55—1,00 Buletin de știri. Buletin meteo-rutier.

INSTITUTUL DE MINE PETROȘANI

angajează

— Un revizor contabil principal cu îndeplinirea condițiilor legale.

Alte informații se primesc zilnic la serviciul personal al Institutului din str. Institutului nr. 20.

ȘCOALA PROFESIONALĂ COMERCIALĂ PETROȘANI

anunță

că pentru anul școlar 1968/1969 face înscrieri pentru următoarele meserii:

- vînzător produse alimentare
- vînzător produse textile și încălțăminte
- ospătari

Recrutarea se face din județele Alba și Hunedoara, iar înscrierile se fac la O.C.L.-urile respective.

CONDIȚII: fete și băieți între 14—18 ani, absolvenți ai școlii generale de 8 ani.

Informații la Școala profesională comercială str. 23 August nr. 6, telefon 1716.

ÎNTREPRINDEREA DE INDUSTRIE LOCALĂ PETROȘANI

execută la domiciliu următoarele prestații de serviciu:

— LUSTRUIRI MOBILĂ
— RECONDIȚIONĂRI MOBILĂ
— REPARAȚII TAPIȚERII

Cei interesați se vor adresa la direcțiunea întreprinderii din str. Mihai Viteazul nr. 1, telefon 1323.

VIAŢA INTERNAŢIONALĂ

BUDAPESTA
Sesiunea grupului de lucru al partidelor comuniste şi muncitoreşti

La 18 iunie s-a deschis la Budapesta o sesiune a grupului de lucru însărcinat cu pregătirea materialelor pentru consfătuirea partidelor comuniste şi muncitoreşti.

După cum sîntem informaţi, Comitetul Central al Partidului Muncitoresc Socialist Ungar a adresat Comitetului Central al Partidului Comunist Român invitaţia de a participa la activitatea acestui grup de lucru. Răspunzînd acestei invitaţii şi consecvent hotărîrii de a-şi aduce contribuţia la organizarea unei consfătuiri internaţionale care să favorizeze atenuarea surselor de încordare din mişcarea muncitorească şi să reprezinte un aport real la normalizarea relaţiilor dintre partidele fraţeşti, la cauza unităţii lor, Comitetul Central al Partidului Comunist Român a decis să trimită la Budapesta reprezentanţii săi, ca observatori. În această calitate participă la lucrări tovarăşii Ştefan Voicu, membru al C.C. al P.C.R., redactor şef al revistei „Lupta de clasă" şi Andrei Ştefan, prim-adjunct al şefului Secţiei internaţionale a C.C. al P.C.R.

Aşa cum a subliniat în repetate rînduri, Partidul Comunist Român acordă o atenţie deosebită necesităţii ca la întîlnirile şi lucrările pregătitoare, cît şi la consfătuirea internaţională, să nu fie atacate, condamnate sau blamate partide fraţeşti prezente sau nu la aceste întîlniri — considerînd aceasta de cea mai mare importanţă pentru realizarea unui schimb liber şi democratic de păreri între partide egale în drepturi, pentru crearea de condiţii care să facă posibilă o participare cît mai largă la consfătuirea internaţională. Trimiterea la actualele lucrări de la Budapesta a unor observatori constituie expresia poziţiei consecvente a Partidului Comunist Român de a face totul pentru ca problemelor mişcării comuniste să li se găsească soluţii corespunzătoare intereselor cauzei coeziunii mişcării comuniste, a hotărîrii sale de a-şi aduce contribuţia la unitatea partidelor comuniste şi muncitoreşti.

(Agerpres)

Sosirea la Washington a tovarăşului Alexandru Bîrlădeanu

WASHINGTON. — Trimisul special Agerpres, Nicolae Ionescu, transmite: Marţi seara a sosit la Washington Alexandru Bîrlădeanu, vicepreşedinte al Consiliului de Miniştri, preşedintele Consiliului Naţional al Cercetării Ştiinţifice, care, la invitaţia personală a consilierului special al preşedintelui S.U.A. pentru ştiinţă şi tehnologie, dr. Donald Hornig, va face o vizită în Statele Unite, însoţit de un grup de oameni de ştiinţă.

Pe aeroportul internaţional „Dulles" din apropierea capitalei oaspetele român şi persoanele care îl însoţesc au fost întîmpinaţi de dr. Donald Hornig, precum şi de Walter Stoesel jr., adjunct al asistentului secretarului de stat, Daniel Margolies, asistent al directorului Oficiului pentru ştiinţă şi tehnologie al Casei Albe, dr. Wallac Joyce, adjunct al secretarului pentru problemele ştiinţifice şi tehnologice din partea Departamentului de Stat, Samuel King, adjunct al şefului protocolului S.U.A., George Kaplan, şeful Biroului pentru România din Departamentul de Stat.

Erau prezenţi, de asemenea, Corneliu Bogdan, ambasadorul României la Washington, şi membri ai ambasadei.

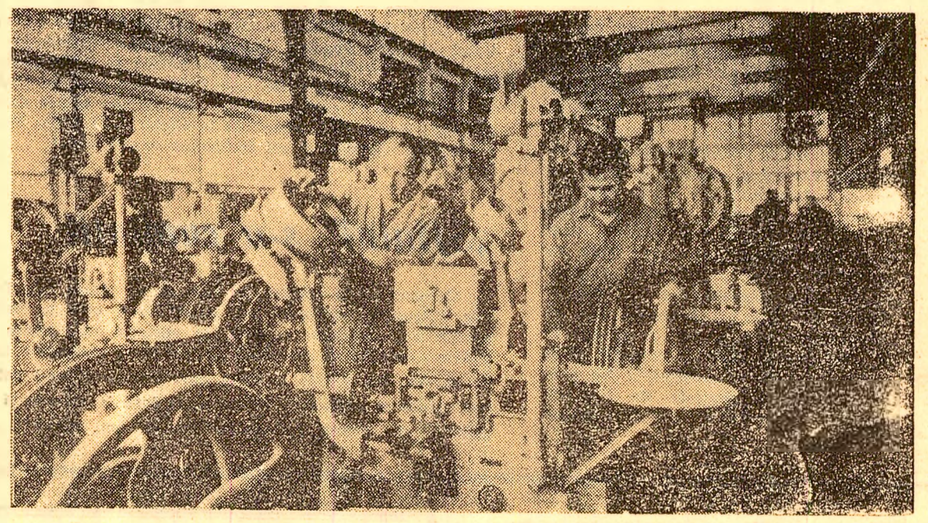

R. S. CEHOSLOVACĂ: Aspect de muncă la linia de asamblare a motocicletelor produse la Strakonice.

Prelungirea mandatului forţelor O.N.U. în Cipru

NEW YORK. — La cererea secretarului general al O.N.U., U Thant, Consiliul de Securitate a hotărît marţi seara, în unanimitate, prelungirea mandatului forţelor O.N.U. în Cipru pînă la data de 15 decembrie a. c. Înainte de a se trece la vot, au luat cuvîntul reprezentanţii Ciprului, Turciei şi Greciei, care şi-au exprimat speranţele că reluarea contactelor directe între liderii celor două comunităţi vor duce la soluţionarea problemei cipriote.

Forţele O.N.U. staţionează în Cipru din martie 1964 şi de la acea dată mandatul acestor forţe a fost prelungit succesiv.

Interzicerea vînzării unor tipuri de arme în S. U. A.

WASHINGTON. — Comisia senatorială pentru problemele judiciare a aprobat, cu 9 voturi contra nici unul, propunerea Administraţiei Johnson de a se interzice vînzarea unor tipuri de arme prin corespondenţă. Acelaşi organism şi-a propus pentru săptămîna viitoare iniţierea unor audieri cu scopul studierii şi altor forme de control asupra armelor, inclusiv măsuri privind înregistrarea tuturor armelor de foc şi a deţinătorilor acestora.

Asasinarea senatorului Kennedy, publicarea unor statistici cu privire la criminalitatea pe teritoriul S.U.A., precum şi rapoartele organelor competente privind creşterea numărului crimelor comise cu arma în mînă au determinat accelerarea adoptării unei asemenea legislaţii.

*

LOS ANGELES. — Richard Buckley, avocatul apărării (numit din oficiu) în procesul lui Sirhan Sirhan, asasinul senatorului Robert Kennedy, a declarat că nu are nimic împotrivă ca acesta să fie apărat de un jurist iordanian, dacă vor permite organele judiciare din California. El a făcut această declaraţie după ce asociaţia naţională a avocaţilor din Iordania, a numit patru avocaţi pentru a-l apăra pe Sirhan. Avocaţii iordanieni urmează să plece în curînd în S.U.A.

Sirhan continuă să fie păzit cu stricteţe în închisoarea din Los Angeles, în timp ce poliţia primeşte numeroasele avertismente că acesta va fi ucis.

R. D. Vietnam respinge pretenţiile americane cu privire la aşa — zisa „reţinere reciprocă"

HANOI. — Corespondentul Agerpres, A. Ionescu, transmite: În ajunul celei de-a 9-a şedinţe a convorbirilor de la Paris dintre reprezentanţii R. D. Vietnam şi S.U.A., postul de radio Hanoi a difuzat un comentariu în care sînt respinse pretenţiile americane cu privire la aşa-zisa „reţinere reciprocă".

În comentariu se subliniază dreptul poporului vietnamez de a continua lupta pînă la lichidarea agresiunii. Statele Unite — se spune în comentariu — nu au dreptul de a cere limitarea şi nu vor putea limita dreptul sfînt al poporului vietnamez de a lupta împotriva agresiunii. Atîta timp cît o părticică cît de mică a teritoriului vietnamez se află încă în mîinile Statelor Unite, atîta timp cît agresorii americani se vor găsi pe pămîntul vietnamez, poporul vietnamez va continua lupta, subliniază postul de radio Hanoi.

Poporul vietnamez cere ca S.U.A. să revină la problema cea mai urgentă a convorbirilor de la Paris — aceea a încetării necondiţionate a raidurilor aeriene şi tuturor celorlalte acte de război împotriva R. D. Vietnam, pentru a se putea aborda apoi alte probleme interesînd cele două părţi. Dacă convorbirile nu vor da rezultate, Statele Unite vor purta întreaga răspundere în faţa opiniei publice mondiale.

Luptele din Vietnamul de sud

SAIGON. — Ultimele ştiri transmise de agenţiile de presă arată că luptele în Vietnamul de sud, atît în regiunea Saigonului, cît şi în regiunile septentrionale au continuat cu intensitate. La Saigon, tirul artileriei F.N.E. a lovit cîteva obiective din cartierul portului din al patrulea arondisment din Saigon. De asemenea, în imediata vecinătate a Saigonului — relatează agenţia France Presse — mai multe concentrări de trupe şi poziţii întărite ale trupelor americano-saigoneze au fost atacate necontenit de tirul de mortiere ale F.N.E. La Gia Dinh, o suburbie situată la nord de capitala sud-vietnameză, unităţi ale patrioţilor îşi menţin de peste două săptămîni poziţiile, în pofida atacurilor repetate ale inamicului. În faţa loviturilor tot mai puternice pe care le primesc trupele saigoneze şi interventioniste din partea F.N.E., „parlamentul sud-vietnamez a aprobat recent legea privind mobilizarea generală".

Adunare comemorativă la Praga

PRAGA. — Agenţia C.T.K. relatează că la Praga a avut loc o adunare în memoria paraşutiştilor cehoslovaci, care, în mai 1942, au organizat un atentat împotriva conducătorului ocupaţiei hitleriste din Cehoslovacia, Heydrich. La această adunare, precedată de o demonstraţie a participanţilor la mişcarea de rezistenţă din Cehoslovacia, a luat cuvîntul J. Smrkovsky, preşedintele Adunării Naţionale a R.S.C.

R. F. a Germaniei a acceptat să compenseze o mare parte a cheltuielilor S.U.A. pentru întreţinerea trupelor lor de pe Rin

BONN. — R. F. a Germaniei a acceptat să compenseze cea mai mare parte a cheltuielilor S.U.A. pentru întreţinerea trupelor lor staţionate pe Rin, alocînd în acest scop suma de 725 milioane dolari, a anunţat Ministerul de Externe vest-german. Banca Federală va cumpăra bonuri de tezaur americane în valoare de 500 milioane dolari şi va depune alte 125 milioane dolari la băncile comerciale din S.U.A. Totodată, industria de armament vest-germană va achiziţiona din S.U.A. diverse piese componente ale unor instalaţii militare construite în R.F.G., în valoare de 100 milioane dolari.

Ministerul de Externe a anunţat, de asemenea, că societatea vest-germană de transporturi aeriene „Lufthansa" a acceptat să renunţe la un proiect anterior de a finanţa achiziţionarea unor avioane Boeing printr-un credit obţinut de la Banca americană de export-import, procurînd suma necesară din R.F.G. Deşi nu face parte din acordul de compensaţii, afirmă ministerul, această schimbare a sursei de credit va contribui la reducerea presiunilor exercitate asupra balanţei de plăţi a S.U.A.

Conferinţa Comitetului juridic al Consiliului european

ANKARA. — Marţi au început la Izmir (Turcia), sub preşedinţia ministrului turc al justiţiei, Hasan Dincer, lucrările conferinţei de trei zile a Comitetului juridic al Consiliului european. Participă 15 delegaţi din 10 ţări occidentale. Pe ordinea de zi figurează situaţia din Grecia, precum şi probleme referitoare la armonizarea legislaţiei din ţările membre, unele reforme privind dreptul internaţional, dreptul civil şi comercial şi reforme în domeniul criminalisticii.

Într-o conferinţă de presă, preşedintele Comitetului juridic, britanicul Samuel Silkiu, a declarat că Grecia va fi expulzată din Consiliul european, dacă în cel mai scurt timp nu va restabili, pe calea unor alegeri libere, o ordine democratică. Totodată, Silkiu a declarat că raportul privitor la situaţia din Grecia, prezentat conferinţei de delegatul olandez Van der Stoel, a provocat o adîncă îngrijorare în rîndul participanţilor. Între altele, raportul a relevat că în ultima vreme guvernul militar de la Atena a demis din funcţiile lor 30 de jurişti şi magistraţi.

Acte provocatoare împotriva R. P. Chineze

PEKIN. — Agenţia China Nouă transmite că la 15 iunie un avion militar american a pătruns în spaţiul aerian al R. P. Chineze, deasupra provinciei Guandun. În aceeaşi zi, o navă de război a S.U.A. a violat apele teritoriale ale R. P. Chineze în aceeaşi provincie.

Un purtător de cuvînt al Ministerului Afacerilor Externe al R. P. Chineze a fost autorizat să dea un avertisment în legătură cu aceste acte provocatoare.

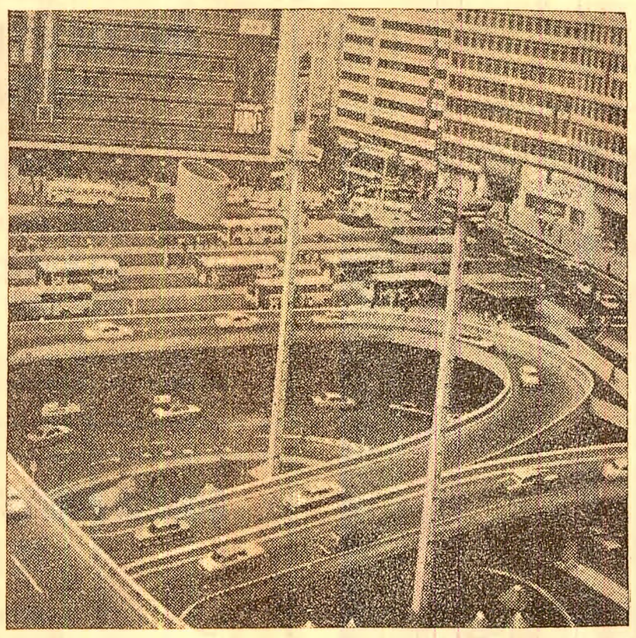

JAPONIA: La Tokio a fost construit un cartier subteran, accesul spre acesta fiind asigurat de mai multe autostrăzi.

ÎN CLIŞEU: Căi de acces spre zona subterană a oraşului Tokio.

ACTUALITATEA PE GLOB

◆ *CARACAS. — Peste 2 000 de studenţi au ocupat facultatea de ştiinţe a Universităţii din capitala Venezuelei, Caracas, în semn de protest faţă de numărul insuficient de profesori şi lipsa aparatelor de laborator.*

Pe de altă parte se anunţă că şi în Argentina s-au produs incidente între studenţi şi poliţie. Aproape 500 de studenţi din oraşul La Plata, care intenţionau să organizeze o demonstraţie, au fost împrăştiaţi de poliţie. Şase studenţi au fost arestaţi.

◆ **RIO DE JANEIRO. — Aproximativ 50 de persoane şi-au pierdut viaţa în urma unei alunecări de teren în apropiere de oraşul Salvador, capitala statului Bahia. Echipele de salvare nu au descoperit pînă în prezent decît cinci cadavre. Aproximativ 35 de case au fost distruse**

Trupele portugheze au bombardat teritoriul congolez

KINSHASA. Agenţia congoleză de ştiri a dat publicităţii marţi un comunicat în care se arată că trupele portugheze din Angola au lansat 30 de bombe asupra teritoriului congolez (Kinshasa), omorînd 10 persoane şi rănind 6. Potrivit aceleiaşi surse, bombele au căzut într-o regiune populată de congolezi şi angolezi. Incidentul a fost adus la cunoştinţa Organizaţiei Naţiunilor Unite.

DESCOPERIREA UNEI COMETE

NEW YORK. — Mark Whitaker, în vîrstă de 16 ani, din oraşul Bishop (Texas), a descoperit cea de-a doua cometă a anului 1968.

Oficialităţile Observatorului astronomic de la Institutul Smithsonia au declarat că Whitaker este cea mai tînără persoană care a descoperit vreodată o cometă. Cometa a fost denumită Whitaker-Thomas, după numele descoperitorului şi al astronomului profesionist care a confirmat descoperirea.

Whitaker a declarat că a făcut această descoperire la 15 iunie după ce timp de trei nopţi studiase cerul cu intenţia de a descoperi o cometă. Norman Thomas, astronom la Observatorul din Flagstaff (Arizona), a anunţat înregistrarea acestei comete pe o placă fotografică, întrebuinţată la urmărirea asteroidului Ikarus.

Se apreciază că noua cometă nu are coadă şi este prea slabă pentru a fi văzută cu ochiul liber, dar poate fi observată uşor cu ajutorul telescoapelor în regiunile sudice ale Statelor Unite.

Transplantare de ficat

NEW YORK. — La un spital din Boston (S.U.A.) a fost efectuată o operaţie de transplantare a ficatului. Pacientul, un băiat în vîrstă de 16 ani, bolnav de cancer, a primit ficatul unui alt băiat în vîrstă de 12 ani, decedat la acest spital.

Operaţia a durat 9 ore şi jumătate.

Cutremur de pămînt în Insulele Azore

LISABONA. — Un comunicat al serviciului portughez de meteorologie anunţă că, în zilele de duminică, luni şi marţi, în Insulele Azore au fost înregistrate 6 cutremure de pămînt, a căror intensitate n-a depăşit 6 grade pe scara internaţională. Nu s-au înregistrat victime şi nici pagube materiale.

Eşuarea lansării unei rachete „Polaris A-2"

CAPE KENNEDY. — O rachetă de tipul „Polaris A-2" a fost lansată marţi de pe un submarin în imersiune, dar la numai 90 de secunde după lansare a trebuit să fie distrusă în zbor, deoarece scăpase de sub controlul aparatelor de ghidare.

Oficialităţile marinei americane au anunţat că aceasta este a 2-a rachetă „Polaris A-2" care a fost distrusă în zbor. Incidentul anterior s-a produs la 15 ianuarie.

Senatul columbian a aprobat reformele constituţionale

BOGOTA. — Senatul columbian a aprobat modificările constituţionale propuse de preşedintele Carlos Lleras Restrepo punînd astfel capăt crizei prezidenţiale. Senatul respinsese, în urmă cu două săptămîni, reformele constituţionale cerute de preşedinte, fapt ce îl determinase pe acesta să-şi prezinte demisia. Sub presiunea unor manifestaţii, îndeosebi din partea studenţilor, în favoarea preşedintelui, senatul a respins demisia.

Principalele modificări constituţionale prevăd reducerea numărului parlamentarilor columbieni de la 296 la 252 şi introducerea sistemului proporţional al reprezentării în congres.

URUGUAY

Greva generală a paralizat întreaga activitate economică

MONTEVIDEO. — Greva generală declarată marţi în Uruguay, la chemarea Confederaţiei Naţionale a muncii în semn de protest faţă de introducerea de către guvern a stării de urgenţă, a paralizat întreaga activitate economică a ţării. Ea a cuprins în întregime căile ferate, industria textilă, industria chimică, băncile, activitatea portuară, învăţămîntul public. Parţial au fost afectate de grevă poşta, telecomunicaţiile şi instituţiile publice.

Autorităţile au declarat însă că nu s-au semnalat incidente, forţe de poliţie patrulînd străzile şi veghind la menţinerea ordinei. Cu toate acestea, după cum relatează agenţia U.P.I., peste 60 de persoane au fost arestate, în ultimele zile sub învinuirea de a fi încălcat măsurile de securitate, iar preşedintele Jorge Pacheco Areco a avertizat că va lua „măsuri şi mai aspre", pentru a impune ordinea în ţară. Potrivit unor observatori politici, introducerea stării de urgenţă a agravat încordarea existentă de mai multă vreme între guvernul uruguayan şi păturile populaţiei.

Cui aparţin pămînturile braziliene ?

(Urmare din pag. 1)

Iar s-au „cumpărat" cinci hectare, lucru recunoscut în faţa autorităţilor de către unul din afacerişti. Cei mai mulţi din proprietarii străini nu utilizează de loc pămînturile obţinute la preţ de jaf pentru agricultură, ci se mărginesc la extracţia ilegală de minereuri strategice, în primul rînd radioactive, şi la trimiterea lor peste hotare. Serviciul de informaţii al forţelor aeriene a depistat circa patru sute de terenuri de aterizare clandestine, în zone izolate şi greu de supravegheat, care servesc operaţiilor de contrabandă cu minereuri.

Pînă la jumătatea anului trecut, problema înstrăinării de pămînturi în regiunea amazonică, deşi tratată ocazional în paginile presei, nu reuşise să sensibilizeze în mod deosebit opinia publică. Lucrurile s-au schimbat însă o dată cu faimosul caz al nord-americanului Stanley Selligh, invitat la un moment dat să explice prin ce modalităţi a izbutit să ajungă proprietar a 60 000 ha de pămînt brazilian, suprafaţă depăşind de trei ori pe cea a statului Guanabara şi incluzînd în întregime unul din cele mai mari municipii braziliene în nordul statului Goias. Din explicaţiile lui Sellig s-a desprins şi faptul că înainte de a-şi însuşi terenurile el a efectuat studii aerofotometrice cu aparate detectoare aflate în dotarea armatei Statelor Unite şi că este sprijinit de marele grup monopolist al Rockefellerilor. Episodul a dezvăluit brazilienilor în mod limpede încotro ţintesc interesele străine şi a stimulat astfel continuarea cercetărilor. Acum, raportul comisiei parlamentare scoate la iveală că grupul Sellig nu numai că nu e singurul, dar nici nu este cel mai mare. În Mato Grosso, firma „Lancashire Investment" stăpîneşte aproape un milion de hectare. În acelaşi timp există cel puţin două duzini de alte proprietăţi străine între 120 000 şi 430 000 ha, cum sînt cele aparţinînd superlatifundiarilor James Brivan, Richard Morrow, Cork Stinson, Lee Newton, Victor Calwell şi alţii. În afară de americani, există şi cîţiva magnaţi vest-germani, olandezi şi japonezi. Principele Rainer din Monaco posedă şi el un teren în Mato Grosso cu o suprafaţă de douăsprezece ori mai mare decît propriul său principat, dar faţă de standardul instituit aici de americani principele intră doar în categoria proprietarilor de mîna a treia. Se semnalează totodată tendinţa de concentrare a proprietăţilor funciare în trusturi colosale, aşa cum este cazul cu „Brazil Land Cattle Packing", stăpîn a 2 890 000 ha.

Pe lîngă minereuri, o atracţie deosebită o prezintă metalele şi pietrele preţioase. În această privinţă, firma „Unites States Brazil" a realizat deocamdată performanţa maximă, achiziţionînd aproape în întregime zona diamantiferă de pe cursul superior al rîului Tocantins.

Raportul comisiei parlamentare de investigaţii recomandă puterii executive anularea urgentă a tuturor actelor de proprietate obţinute de străini prin procedee ilegale şi exproprierea respectivilor. Senatorul Eurico Resende afirmă că „problema suprafeţelor mari de pămînt aparţinînd străinilor este deosebit de gravă şi soluţionarea ei va presupune probabil prima alterare a noii constituţii a ţării, precum şi revizuirea codului civil". Preocuparea autorităţilor federale este ilustrată şi de faptul că implicaţiile dimensiunilor extraordinare ale vînzării de terenuri către străini au făcut obiectul analizei la ultimele două reuniuni ale Consiliului siguranţei naţionale, în fruntea căruia se află preşedintele republicii. O serie de înalţi şefi militari consideră că trebuie luate măsuri drastice pentru a evita repetarea a ceea ce s-a întîmplat în secolul trecut cu Mexicul, unde un proces similar de înstrăinare a pămîntului a dus în cele din urmă la pierderea unei mari părţi din teritoriul naţional în favoarea Statelor Unite.

REDACŢIA ŞI ADMINISTRAŢIA: Petroşani, str. Republicii nr. 90. Tel. 1662, 269 (C.C.V.J.) Tiparul I.P.H. Subunitatea Petroşani 40369