Biblioteca Municipiului Deva
SALA DE LECTURĂ

ANUL XX (XXV) NR. 5841

Miercuri 7 august 1968

4 pagini 30 bani

PROLETARI DIN TOATE ȚĂRILE, UNIȚI-VĂ!

Steagul roșu

Ziar al Comitetului municipal Petroșani al P. C. R. și al Consiliului popular municipal provizoriu

CENTENARUL

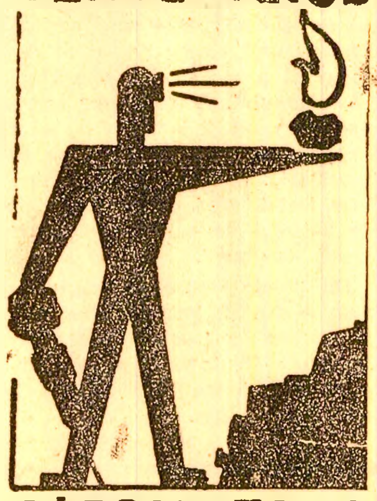

CĂRBUNELUI

Ritmicitate de metronom

Colectivul sectorului III de la E. M. Lonea este format dintr-un mănunchi de oameni harnici, dîrji și pricepuți. Despre calitățile lor, vorbesc rezultatele. N-a existat nici o lună, din cele șapte cîte au trecut din acest an, ca pe graficul realizărilor să nu apară însemnate cantități de cărbune extrase peste plan. Deci, o ritmicitate de metronom în îndeplinirea și depășirea sarcinilor de plan. Deosebit de semnificativ este faptul că aproape în fiecare lună cantitatea de cărbune extrasă peste plan a crescut substanțial. De la 150 de tone în ianuarie la 580 tone în luna mai. Apropierea Zilei minerului, care în acest an coincide cu aniversarea Centenarului exploatării industriale a cărbunelui în Valea Jiului a impulsionat și mai mult munca în abatajele sectorului. Luna iunie a fost încheiată cu un plus de plan de 940 tone cărbune, iar iulie cu o depășire de 950 tone. Cantitatea totală a cărbunelui extras peste plan în acest an de colectivul sectorului III de la E. M. Lonea, se cifrează la 4 406 tone. Incărcat în vagonete de mină, acestea ar forma un convoi de la Lonea la Petroșani.

Paralel cu depășirea cantitativă a sarcinilor de plan, a crescut și productivitatea muncii. Se poate spune că sporul de producție s-a realizat aproape în exclusivitate pe seama creșterii productivității. De la 2,538 tone/post cît s-a realizat în ianuarie, la 2,933 tone/post în iulie. O creștere de aproape 400 de kilograme pe post obținută printr-o bună organizare a muncii, prin folosirea mai deplină a utilajelor din dotare, îmbinate cu entuziasmul, hărnicia și priceperea minerilor. Și, pentru ca succesul să fie deplin, potrivit calculelor pe 6 luni, au fost realizate economii la prețul de cost în valoare de 344 000 lei, ceea ce reprezintă 2,98 lei pe fiecare tonă de cărbune extrasă.

Făuritorii acestor succese sînt minerii din brigăzile care lucrează în cele șase abataje cameră ale sectorului. Aportul cel mai substanțial l-au adus brigăzile lui Solovan Ioan cu 1 357 tone de cărbune extrase peste plan, Balea Simion II, David Ștefan și Balea Ioan I a căror plus variază între 957—989 tone. Sînt realizări ce atestă ritmul alert al muncii din sectorul condus de inginerul Stupu Petru.

D. CRIȘAN

Sondează în carieră

La sfîrșitul săptămînii trecute, la cariera de piatră de la Gambrinus, aparținînd Intreprinderii de industrie locală Petroșani, a început forarea găurilor pentru dislocarea rocii cu sondeze electropneumatice tip B.A.-100 K (importate din U.R.S.S.). Forajele cu aceste sondeze au un caracter experimental.

Prin folosirea acestor utilaje se preconizează reducerea cheltuielilor legate de perforare, micșorarea consumului de exploziv și economisirea de energie pneumatică deoarece, după trei zile de perforare, se pușcă o cantitate masivă de rocă — peste 2 000 tone piatră. Perforarea unor noi găuri nu mai este necesară decît peste 2—3 luni.

In cazul că, în urma experimentărilor, sondezele B.A.-100 K vor da rezultatele scontate, se prevede procurarea și plasarea unor asemenea sondeze și la carierele de piatră de la Sașa-Izvor și cea aflată în apropierea triajului C.F.R. Petroșani.

TELEGRAMĂ

Excelenței Sale
Domnului
FELIX HOUPHOUET BOIGNY
Președintele
Republicii Coasta de Fildeș
Abidjan

Cu prilejul zilei naționale a Republicii Coasta de Fildeș, în numele Consiliului de Stat al Republicii Socialiste România, al poporului român și al meu personal, am plăcerea să adresez Excelenței Voastre felicitări cordiale și urări de pace și prosperitate poporului Republicii Coasta de Fildeș.

Imi exprim convingerea că relațiile dintre țările noastre se vor dezvolta în interesul ambelor popoare, al păcii și colaborării internaționale.

NICOLAE CEAUȘESCU

Președintele Consiliului de Stat al Republicii Socialiste România

Pe piscul cel mai înalt

La poalele muntelui Retezat, trei oameni poposesc pentru o clipă. N-au timp să asculte ciripitul păsărilor și nici foșnetul pădurii. Privirea lor stăruie către piscul ce străjuiește înălțimile din jur, peste care norii aleargă ca niște căprioare speriate. Aceea e ținta lor. Acolo trebuie să ajungă cît mai repede cu putință. Ei știu că vîrful e departe, că drumul e greu dar acești oameni, cunosc bine muntele cu toate tainele, frumusețea și asprimea lui. Și-l îndrăgesc.

O scurtă privire aruncată pe ceasurile de mînă, o înțelegere tacită și pornesc la drum. Un pas, o sută, o mie. Rînd pe rînd, cîte unul trece în fruntea șirului indian și îi „trage" pe ceilalți după el. Ploaia măruntă și rece nu încetează. Ceața densă îi întîmpină în valuri și le îngreunează respirația. Urcușul e tot mai anevoios. In aceste momente ascensiunea este mai dificilă. Oamenii se înțeleg din priviri și se opresc istoviți pentru o clipă cu toate că știu că legile muntelui nu le dă voie să facă acest lucru. Trebuie să meargă neîncetat pînă la capăt. Și pornesc din nou pentru că ascensiunea lor nu e o tentativă de performanță în timp și nici în înălțime, ci este o misiune pe care s-au angajat să o ducă pînă la capăt, pînă sus de tot. Este mesajul miilor de mineri din Lupeni care se cere pus la înălțimea demnă de munca lor.

Iată ce i-a stimulat pe electricienii de mină Borbely Mihai, Mraz Bella și lăcătușul Gașpar Iosif. Acești oameni, turiști entuziaști din cadrul Asociației sportive „Minerul" Lupeni, au învins muntele și-au ajuns pe cea mai înaltă culme a lui. Aici, deasupra mării albe de ceață, în patria vîntului și a caprelor negre, au fixat în stînca dură a muntelui, mesajul sărbătorii minerilor.

Astăzi pe vîrful Peleaga, cel mai înalt din munții Retezat (2 511 m) înfruntă vîntul și strălucește sub soare, omagiul adus generației de ieri și cinstirii generației de azi.

Cei care în drumeția lor montană, vor trece pe aici, vor putea citi săpat în placa de metal, îmbrăcată în haina strălucitoare a nichelului, următoarea inscripție:

„In cinstea Zilei minerului și a Centenarului mineritului în Valea Jiului am ridicat această placă comemorativă". Un grup de turiști, Lupeni, 4 august 1968.

Nicu POPA

La mormintele eroilor

In întîmpinarea Zilei minerului și a Centenarului industriei miniere din Valea Jiului, salariatele E. M. Lupeni, muncitoare și funcționare, mobilizate de comisia de femei a exploatării, (președintă ing. Suba Veturia) au întreprins o acțiune de muncă voluntară la monumentul eroilor și mormintele din cimitirul din localitate ale martirilor mineri căzuți în august 1929. Femeile au nivelat și curățat terenul din jurul monumentului, au reamenajat mormintele.

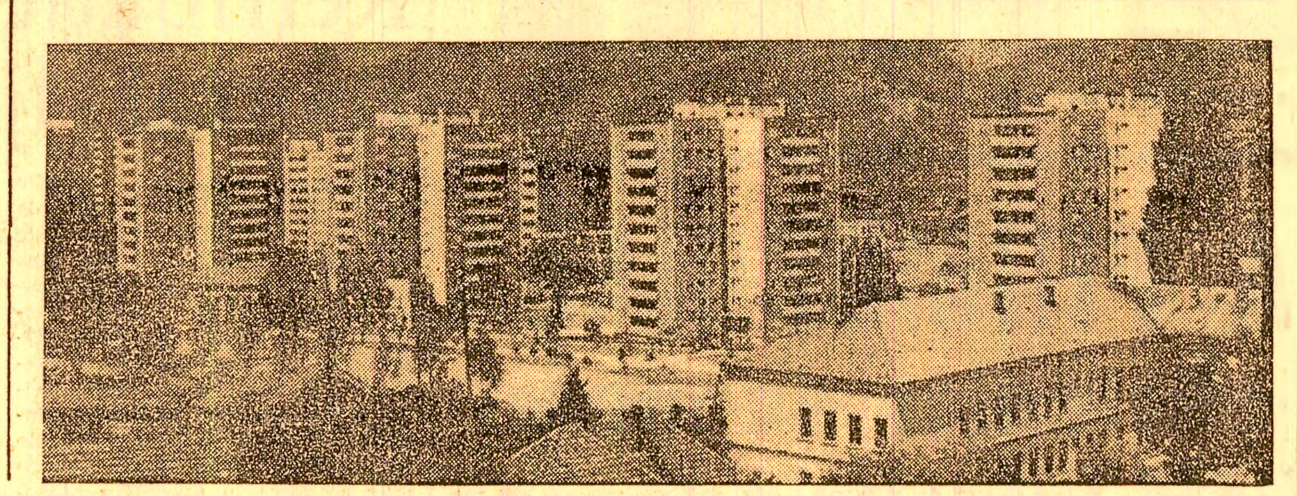

Orașul Lupeni întinerește pe zi ce trece. Blocuri moderne, cu mai multe etaje formează noua sa arhitectură. Iată un aspect din cel mai tînăr cartier — microraionul Tudor Vladimirescu.

VREMEA

Ieri, temperatura maximă a fost +25°, iar minima +8°. **In cursul zilei de azi:** Vreme relativ frumoasă cu cer variabil, mai mult senin.

ÎN SEMESTRUL II

SARCINA PRIMORDIALĂ

ridicarea eficienței economice a activității întreprinderilor

In actuala etapă de dezvoltare a economiei naționale, o problemă de cea mai mare importanță este creșterea eficienței economice în toate domeniile de activitate.

„Asigurînd și în viitor un ritm rapid de creștere a volumului producției materiale — a subliniat tovarășul Nicolae Ceaușescu la Conferința Națională din decembrie 1967 a P.C.R. — este imperios necesar să ne preocupăm într-o măsură sporită de eficiența întregii economii. Intreprinderile noastre trebuie să producă mai ieftin, să fabrice mărfuri de calitate superioară, să obțină beneficii crescînde".

In lumina acestor indicații, comitetul municipal de partid Petroșani a îndrumat și urmărit în permanență ca organele și organizațiile de partid, conducerile tehnico-administrative din toate unitățile economice din Valea Jiului, să intensifice eforturile pentru reducerea cheltuielilor de producție, pentru lichidarea pierderilor planificate, pentru utilizarea cu maximum de randament a mijloacelor de producție și a forței de muncă, pentru ridicarea continuă a productivității muncii, scăderea prețului de cost, lichidarea cheltuielilor neproductive și, în final, ridicarea eficienței economice a întreprinderilor.

Pe ansamblul municipiului Petroșani, în semestrul I a. c. au fost obținute, ca urmare a reducerii prețului de cost la întreaga producție marfă și a cheltuielilor de circulație, economii suplimentare în valoare de 18 380 000 lei. Cele mai importante economii peste plan le-au obținut colectivele de muncă din unitățile C.C.V.J. (exceptînd E. M. Dîlja și Preparația Coroești), I.E.C. Paroșeni, Viscoza Lupeni, I. F. Petroșani, unitățile de transporturi feroviare, Secția de explorări miniere Livezeni, I.C.O. și I.L.L. Petroșani. Au mai obținut economii suplimentare la prețul de cost și unitățile de construcții în antrepriză, printre care grupul de șantiere al T.C.M.M. și Grupul doi construcții al T.J.C.H.

Analiza situației realizării prețu-

ELEMER BIRO,
activist la Comitetul municipal Petroșani al P.C.R.

(Continuare în pag. a 2-a)

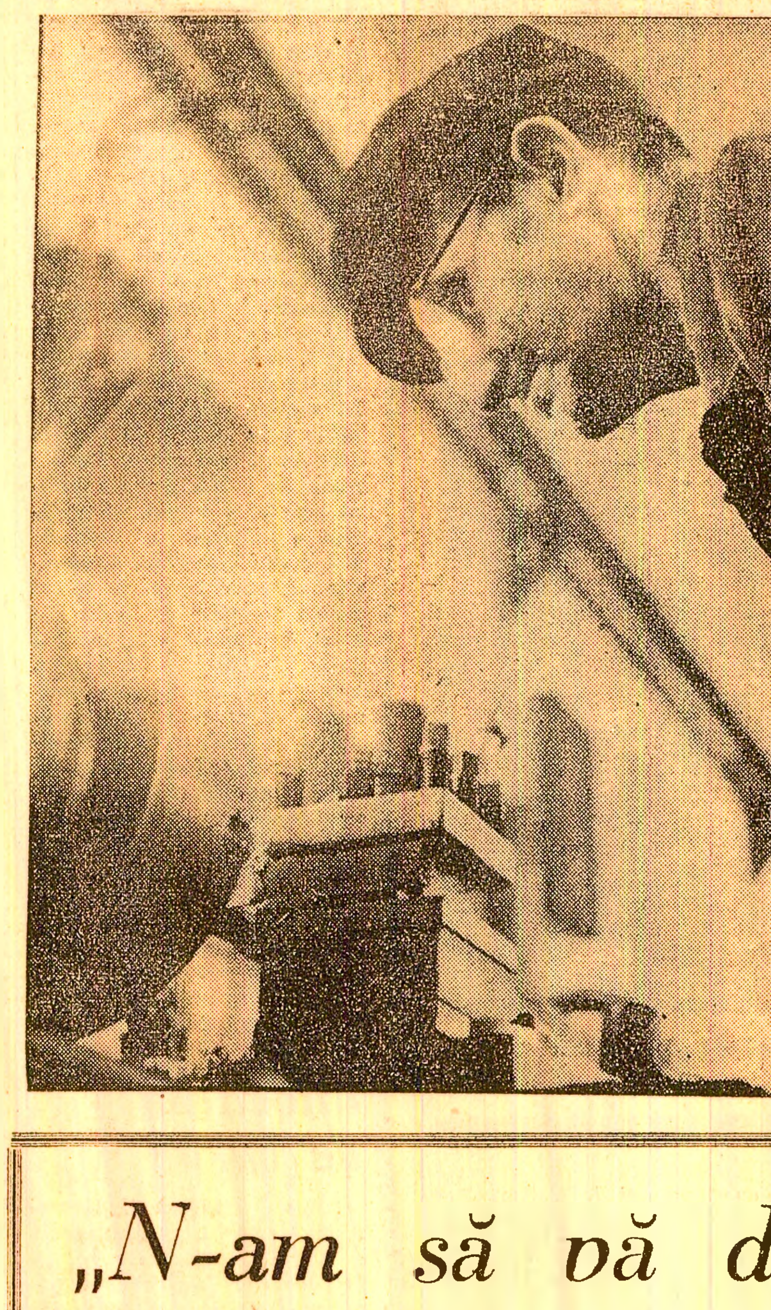

In atelierul minei Petrila, strungarul Svoboda Tiberiu este cunoscut pentru priceperea sa. Piesele pe care le confecționează el, sînt de cea mai bună calitate.

INFORMAȚIA ZILEI

În haină nouă

Școala din Cîmpu lui Neag își așteaptă elevii

In perioada vacanței de vară, școlile trec prin metamorfoza renovărilor, înnoirilor. La Școala generală din Cîmpu lui Neag au fost terminate lucrările de reparații și zugrăvire a claselor, holului etc. Valoarea materialelor și a manoperei trece de 8 000 de lei. Acum, Școala generală din Cîmpu lui Neag este mai frumoasă, mai primitoare, gata pentru a-și găzdui în toamnă elevii.

Valorificarea fructelor de pădure

După cum se știe, organele silvice de pe cuprinsul județului nostru se preocupă intens de valorificarea fructelor de pădure.

In ultimul timp au fost livrate Fabricii de conserve din Hațeg 18 200 kg zmeură și 5 000 kg afine, fructe care vor fi prelucrate și transformate în produse de calitate, care sînt tot mai mult căutate, atît pe piața internă cît și externă.

Nicu SBUCHEA
Hațeg

„Dragu-mi e în sat să joc"

Locuitorii din Șerel-Pui au primit recent vizita artiștilor amatori de la cooperativa meșteșugărească „Retezatul" din Hațeg. Pe scena căminului cultural din localitate, spectacolul prezentat de aceștia, intitulat „Dragu-mi în sat să joc" s-a bucurat de apreciere. Atît brigada artistică de agitație, formația de dansuri populare cît și soliștii vocali **Silviu Răzvan, Ana Munteanu, Viorel Grozoni** și **Lucia Farcaș** au cules ropotele de aplauze ale spectatorilor. La terminarea spectacolului localnicii și-au manifestat dorința ca artiștii amatori hațegani să se mai deplaseze și altă dată în mijlocul lor.

Nelu PRODAN
Hațeg

Telegramă de la fostul diriginte al poștei din Vulcan:

● Sînt pus bine pe doi ani stop ● Port haine vărgate stop ● Ce-o mai urma... stop

In anul 1953, Dobrea Dumitru a pășit prima dată în sala pașilor pierduți. Pentru furt din avutul obștesc. Tribunalul din Aiud l-a condamnat la 4 luni închisoare. Clemența legii l-a scutit de pedeapsă. Dobrea părea că regretă fapta-i rușinoasă. Pe față i se citea „decepția" (după 11 ani de școală și o oarecare experiență de viață se pricepea, cît de cît, să-și mimeze jocul). In sinea lui era preocupat de un singur gînd: să parvină. La scurt timp își vede visul împlinit. Direcția P.T.T.R. Deva îl numește diriginte la poșta din Vulcan. Asta era prin anul 1966. La scurt timp a simțit în el o poftă mai veche răscolindu-i sufletul. Işi bătea capul, ziua, noaptea, ce să facă pentru a intra în posesia unor venituri care să-i intre în buzunare, pe nemuncite. Indiferent prin ce mijloace. Deodată, mintea i-a scăpărat. Telegrafic. A trecut la punerea în aplicare a „planului". Fără a se jena că uzează de încrederea oamenilor, de postul pe care-l ocupă.

In luna martie a.c. a „contractat" lucrări de renovare în incinta poștei. S-a înțeles cu diferiți cetățeni particulari asupra prețului. Materialele, în cea mai mare parte, le-a cumpărat de la magazin. Cu bonurile putea justifica în fața oricui că a cumpărat materialele. Că lucrătorii de la șantierul T.C.M.M. și de la sectorul de distribuire a energiei electrice din localitate (pe atunci I.R.E.H.) nu veneau cu mîna goală, asta-i altă mîncare de... ciubuc. Și,

P. BREBEN

(Continuare în pag. a 2-a)

„N-am să vă dau restul"

Cine nu s-a convins că, în restaurantele noastre, cuvîntul „rest" nu mai trebuie înțeles ca-n dicționar drept **„sumă de bani care se înapoiază celui care face o plată cu monede reprezentînd o sumă mai mare decît cea cuvenită"**, ci ca o „sumă de mărunțiș care deseori nu se înapoiază" — în limbaj curent „ciubuc". Această nouă accepție a cuvîntului „rest" este însă subînțeleasă, nu recunoscută. Altfel n-am mai auzi, cum de-atîtea ori ne suportă urechile, expresia „n-am să vă dau restul". Traducînd aceste cuvinte, noi înțelegem: **„nu vreau să vă înapoiez restul, e ciubucul meu".**

Nu demult, la grădina de vară „Parc" din Petroșani, blondul și nerespectuosul tînăr ospătar Ioska, servindu-ne cu... o sticlă de apă minerală (pentru că „nu mai vindem la pahar"!), deci nemeritînd nimic pentru presupusul efort „suplimentar", spunea în final: „N-am să vă dau 50 de bani restul". De ce? — n-am întrebat. Era prea clar: se aștepta să nu primească „vama", după el meritată, și și-a luat-o singur. Ca să nu fie-n pierdere! Și ca să nu treacă vreun client de la care să nu fi ciupit ceva.

Jurnal citadin

Zilele trecute, la grădina „Constructorul", un confrate de meserie și obiceiuri cu Ioska, tot tînăr dar... tuciuriu, s-a sucit, s-a învîrtit și nu... nu-l lăsa deloc inima să restituie doi lei restul. Cînd i s-a cerut, a întins „amabil" un leu. S-a mulțumit, pînă la urmă, și cu jumătate din cît avea în intenție. Ce să facă!

Ne întrebăm acum, încă o dată, și poate o să ne mai întrebăm cine știe de cîte ori, cu ce drept acești puști bagă mîna-n buzunarele oamenilor, de ce acești, probabil, proaspăt absolvenți ai școlii comerciale n-au fost învățați să dea oricînd restul? Elementarele norme de comportare socială, preceptele eticii socialiste a vînzătorului au fost așa de curînd uitate?

Alo, T.A.P.L.-ul? Reamintiți-le acestor tineri îndatoririle sacre pe care trebuie să le aibă față de publicul consumator. Pe la dumneavoastră se mai dădeau cîndva și sancțiuni. Semănați-le totuși mai dese. Și udați-le, să crească mai mari!

V. T.

Comentariu extern la zi

ADDIS — ABEBA ULTIMA ȘANSĂ

Londra, Kampala, Niamey și... acum Addis-Abeba. Amintirile cele mai proaspete, și în același timp cele mai triste, sînt legate de Niamey, capitala statului vecin Niger, în care, timp de cîteva zile din cursul lunii iulie, și-au pus speranța sute de mii de oameni dornici să vadă o dată încheiat conflictul nigerian. De hotărîrile pe care reprezentanții guvernului federal nigerian și autoritățile din Biafra aveau să le ia în acele zile depindea soarta a zeci de milioane de nigerieni victime ale războiului nigeriano-biafrez. *„Dacă ajutorul necesar va fi acordat la timp vor muri totuși de foame un milion de persoane. Dacă ajutorul nu va sosi, numărul victimelor se va ridica la cel puțin 2 milioane".* Acesta este verdictul pe care reprezentanții Crucii Roșii Internaționale sosiți în Biafra, îl dădeau cu cîteva zile înaintea deschiderii convorbirilor preliminare.

Alimentele sosite în insula Fernando Po, situată la cîteva sute de kilometri de coastele statului secesionist așteptau ca reprezentanții de la Niamey să stabilească „coridorul carității" prin care să fie transportate spre Biafra. Guvernul de la Lagos a insistat asupra unei rute terestre; partea biafreză, temîndu-se că aceasta ar putea facilita un atac federal în zonele deținute încă de forțele colonelului Ojukwu, a respins această idee, propunînd în schimb demilitarizarea zonei Port Harcourt și trimiterea de aici a ajutoarelor, sub controlul unei forțe internaționale furnizate de zece state africane (Tanzania, Gabon, Coasta de Fildeș și Zambia, care au recunoscut Biafra și Camerun, Congo — Kinshasa, Etiopia, Ghana, Libia și Niger, membre ale Comitetului O.U.A. pentru Niger).

Din păcate, verdictul sinistru dat de Crucea Roșie Internațională este foarte aproape de realitate, căci cele două părți nu au reușit să ajungă la vreo înțelegere în problema urgentă a fixării așa-numitului „coridor al carității", căzîndu-se de acord numai asupra unor detalii ale programului de ajutorare a victimelor civile ale războiului.

Conștiința universală este tulburată astăzi de tragedia africană, ignorată multă vreme, dar prezentă de fapt pe arena internațională de 14 luni. Toată lumea știe acum că peste 9 din cele 14 milioane de bia-

Eugenia CRISTEA

(Continuare în pag. a 3-a)

În ziarul de azi:

● Retribuție echitabilă, după aportul fiecărui salariat ● *Imi voi putea termina casa mai repede* ● Cum reacționează medicamentele în mediul cosmic

Pag. a 2-a

● CALVARUL CELOR ZECE

Pag. a 3-a

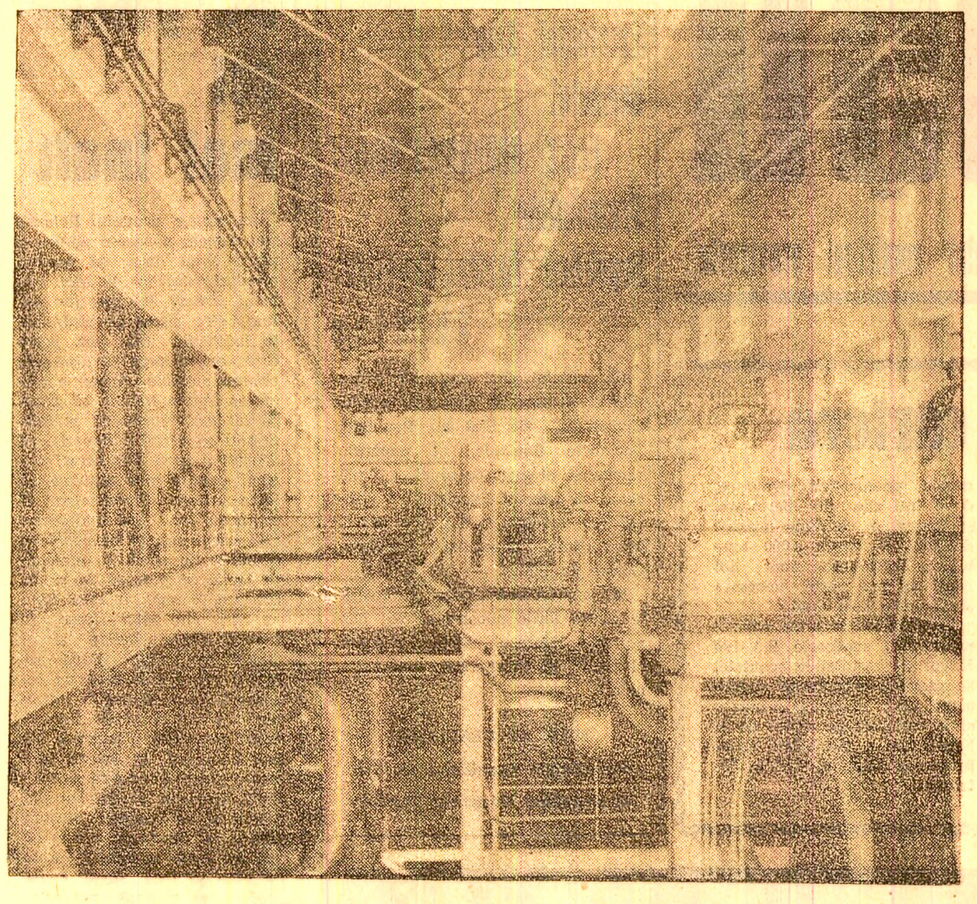

Aspect din sala turbinelor de la termocentrala Paroseni.

SARCINA PRIMORDIALĂ
ridicarea eficienţei economice a activităţii întreprinderilor

(Urmare din pag. 1)

lui de cost relevă însă faptul că în cadrul unităţilor mai există posibilităţi şi rezerve de reducere a cheltuielilor de producţie şi de circulaţie. Astfel, pe municipiu, economiile realizate puteau fi mai mari cu 6 483 000 lei, dacă nu se depăşeau cu 1 642 000 lei cheltuielile de producţie şi cu 1 841 000 lei cele de circulaţie. Nu s-au încadrat în planul cheltuielilor de producţie Fabrica de produse lactate Livezeni cu 445 000 lei, autobaza Petroşani a D.J.T.A. cu 117 000 lei, I.L.H.S. Lupeni cu 1 044 000 lei, iar cheltuielile de circulaţie au fost depăşite cu 502 000 lei de organizaţiile comerciale cu ridicata şi cu 1 339 000 lei de organizaţiile comerciale cu amănuntul.

Cheltuielile planificate la 1 000 lei producţie marfă au fost reduse la I.E.C. Paroşeni, Viscoza Lupeni, I.F. Petroşani, I.L.L. Petroşani şi cooperativa Deservirea Lupeni. Depăşirea însă a cheltuielilor planificate la acest indicator cu 8,45 lei la C.C.V.J., 1,10 lei în Industria morăritului şi panificaţiei şi cu 43 lei la cooperativa Jiul Petroşani, a determinat ca, pe municipiu, cheltuielile planificate la 1 000 lei producţie marfă să fie mai mari cu 3,59 lei.

Planul de beneficiu a fost depăşit cu 1 372 000 lei la I.E.C. Paroşeni, cu 41 000 lei I.I.L. Petroşani şi cu 878 000 lei la I.C.O. Petroşani, iar dotaţiile de stat au fost reduse cu 646 000 lei la Viscoza Lupeni şi cu 390 000 lei la I. F. Petroşani. Cu toate acestea, din cauza nerealizării acestui indicator de către C.C.V.J., cooperativa Jiul Petroşani, Industria morăritului şi panificaţiei, O.C.L. Alimentara, O.C.L. produse industriale, T.A.P.L., I.C.R.T.I., I.C.R.M. cu 7 200 000 lei, pe ansamblul municipiului planul de beneficii nu a fost realizat.

În perioada analizată, după cum rezultă din datele prezentate, activitatea economico-financiară nu a fost la nivelul sarcinilor stabilite şi posibilităţilor existente în toate unităţile.

În urmărirea sporirii volumului de producţie, o importanţă deosebită trebuie să se acorde folosirii superioare a capacităţilor de producţie şi a forţei de muncă. Faptele arată că nivelul capacităţilor de producţie depinde în ultimă analiză de modul de organizare a producţiei şi a muncii, de gradul de calificare al muncitorilor, de felul cum sînt folosite mecanismele şi utilajele. În această direcţie trebuie să arătăm că în toate unităţile noastre economice sînt rezerve considerabile ce pot şi trebuie să fie valorificate.

Întrucît creşterea eficienţei producţiei este influenţată simţitor de sortimentul şi calitatea produselor, realizarea acestor indicatori trebuie să stea în centrul preocupărilor conducerilor unităţilor economice. La C.C.V.J., în semestrul I, beneficiile au fost diminuate din cauza nerealizării planului sortimental şi schimbării structurii produselor cu 12 401 000 lei şi a penalizărilor în valoare de 2 141 000 lei plătite pentru nerespectarea calităţii cărbunelui special, livrat Combinatului siderurgic Hunedoara, U. M. Călan şi cărbunelui sortat la Vulcan şi livrat I.E.C. Paroşeni. Acest lucru ridică încă o dată necesitatea acordării importanţei cuvenite respectării planului sortimental, precum şi calităţii produselor.

În acest scop se va avea în vedere valorificarea superioară a materiilor prime şi materialelor, reducerea consumurilor specifice, reducerea costurilor de aprovizionare, transport, depozitare şi ambalare. Consumul specific la lemn de mină în semestrul I a. c. a fost depăşit cu 1,07 mc/1 000 t. la E. M. Petrila, 1,20 mc/1 000 t. la E. M. Lupeni, iar la cherestea răşinoase la E. M. Lonea, E. M. Vulcan, E. M. Lupeni şi E. M. Uricani.

La întreprinderile planificate cu dotaţii de stat, ca Viscoza Lupeni, I. F. Petroşani şi cele care realizează produse sau prestaţii nerentabile (I.E.C. Paroşeni, I.C.O. Petroşani), conducerile să analizeze modul în care se îndeplinesc măsurile stabilite în acţiunea de rentabilizare din 1967, eficienţa acestora şi să întreprindă noi studii în scopul rentabilizării tuturor produselor şi serviciilor prestate pentru reducerea completă a pierderilor planificate. Atenţie deosebită trebuie acordată măsurilor şi soluţiilor care vizează eforturi proprii, descoperirea şi valorificarea rezervelor interne, o gospodărire exemplară a tuturor mijloacelor materiale şi băneşti, a forţei de muncă şi a timpului de lucru.

Rezultatele economico-financiare din semestrul I au fost influenţate şi de cheltuielile neproductive, care pe ansamblul municipiului s-au ridicat la 7 820 000 lei. Structura acestor cheltuieli relevă că ele se datoresc în special pierderilor din rebuturi, amenzilor, penalizărilor, declasării sau deteriorării unor produse, în fond deci, încălcării disciplinei tehnologice, contractuale şi de producţie faţă de care conducerile tehnico-administrative nu au fost suficient de exigente.

O stare de lucruri asupra căreia, de asemenea, trebuie să atragem atenţia, este existenţa la finele semestrului I, la nivelul municipiului Petroşani, a unor stocuri supranormative şi mărfuri greu vandabile în valoare de 28 078 000 lei. Existenţa acestor stocuri supranormative precum şi imobilizările în debitori au generat împrumuturi restante în valoare de 18 511 000 lei pentru care întreprinderile economice au fost supuse dobînzilor penalizatoare.

Avînd în vedere că în esenţă aceste cheltuieli se datoresc unor defecţiuni tehnico-organizatorice interne, este necesar ca în viitor conducerile tehnico-administrative să manifeste mai multă preocupare în gospodărirea fondurilor băneşti şi pentru bararea tuturor canalelor de scurgere ineficientă a banilor.

Creşterea eficienţei economice a activităţii întreprinderilor, constituie scopul urmărit în acţiunea de organizare ştiinţifică a producţiei şi a muncii. De aceea, este necesar ca organele şi organizaţiile de partid, comitetele de direcţie din unităţile economice, să ia toate măsurile pentru a asigura acestei acţiuni un caracter dinamic. Comitetele de direcţie, de asemenea, să manifeste o preocupare susţinută pentru finalizarea studiilor şi aplicarea măsurilor stabilite.

Sarcina economică principală în semestrul II a. c. este rentabilizarea tuturor unităţilor şi a produselor la care se lucrează cu pierderi, iar în unităţile în care se lucrează cu beneficii — obţinerea unui grad de rentabilitate şi mai înalt, pentru a ne aduce în acest fel toată contribuţia la marele efort de construcţie ce se desfăşoară în etapa actuală în patria noastră.

DE LA C.L.F. AFLAM:

În ultimul timp, în unităţile Centrului de legume şi fructe din Valea Jiului, s-a resimţit lipsa unor produse legumicole. La C.L.F. Petroşani ne-am adresat tovarăşului **Rares Constantinescu** directorul centrului, care ne-a relatat ce măsuri au fost întreprinse pentru a înlătura neajunsurile actuale şi pentru îmbunătăţirea aprovizionării populaţiei în următoarele zile.

— Într-adevăr s-a resimţit lipsa unor cantităţi suficiente de legume mult solicitate de gospodine ca ceapă, cartofi, usturoi. Cauzele sînt independente de eforturile colectivului nostru. Pînă în prezent furnizorii nu au livrat cantităţile contractate îndeosebi datorită ploilor care au persistat în întreaga ţară, împiedicînd recoltarea. În următoarele zile însă, aprovizionarea populaţiei se va îmbunătăţi.

Pentru a asigura într-un timp cît mai scurt transportul cartofilor de la furnizori în magazine, de îndată ce va începe recoltarea, delegaţii noştri aflaţi în deplasare, vor supraveghea încărcarea cît mai operativă a maşinilor. Totodată aceştia vor însoţi maşinile direct la unităţi, evitînd astfel unele întîrzieri datorate depozitelor intermediare.

Pentru aprovizionarea cu ceapă şi usturoi, întrucît furnizorii care au obligaţii contractuale faţă de noi nu ne-au livrat cantităţi suficiente, am depus comenzi la mai multe cooperative agricole de producţie şi aşteptăm onorarea lor. Menţionăm că şi cantităţile livrate pînă în prezent (18 tone ceapă, 0,5 tone usturoi, 91 tone cartofi) au fost obţinute în afara contractelor.

Aprovizionarea necorespunzătoare de pînă acum este desigur nemulţumitoare. Colectivul nostru a insistat şi va insista în continuare, atît prin forul nostru tutelar, cît şi direct la furnizori, pentru ca aceştia să ne livreze cantităţile contractate.

I. M.

Telegramă de la fostul diriginte al poştei din Vulcan

(Urmare din pag. 1)

apoi, bonurile îl puteau servi dirigintelui unor scopuri mercantile. Din cîteva întorsături de creion şi-a însuşit 2 920 lei (în afară pe plata manoperei). Cum? Adăugînd pe bonuri, lîngă sumele iniţiale, o cifră, două. Astfel, bonurile cu aceeaşi serie şi număr, la magazin aveau înscrise sumele 26 lei, 22 lei, 7,50 lei etc, iar în evidenţa dirigintelui păreau de-a dreptul miraculoase: 126 lei, 222 lei, 610 lei etc. Diferenţa de aproape 3 000 lei şi-o însuşise cît ai zice... poştă.

O dată cu lucrările de renovare, a fost confecţionat şi un grilaj. La geamul casieriei. Factorii poştali au fost primii care au „beneficiat" de grătarul metalic. Seara, la întoarcerea din curse, aruncau bancnotele de hîrtie şi cecurile de pensii prin grilaj. Chiar pe masa casieriei. Poştaşii aveau încredere unul în altul. Iar de la casă nu li se întîmplase să le dispară vreodată bani sau acte. Într-o dimineaţă, însă, poştaşului Raţiu Dumitru îi lipseau 1 777 lei. Şi 50 cecuri de pensii. Omul, alarmat, a vrut să anunţe miliţia. Dirigintele Dobrea l-a oprit. Le-a interzis subalternilor să discute despre „misterioasa" dispariţie a banilor şi a cecurilor. A pretins ca factorii poştali să recupereze „minusul" lui Raţiu. (Cecurile de pensii au fost găsite între timp într-o cutie poştală). Oamenii, nevinovaţi, au refuzat să contribuie la recuperarea sumei furate. Dirigintele, de data asta galanton, a spus că dă şi el ceva... Avea bani. Deşi a doua zi achitase o datorie mai veche, 1 000 lei, cetăţencei Ilinca Maria.

În acest timp organele de miliţie au aflat despre furt. Deşi dirigintele nu le trimisese nici o telegramă în acest sens. După îndelungi cercetări, făptaşul a fost descoperit. Fără anunţuri telefonice. Hoţul era unul şi acelaşi care falsificase bonurile de materiale: dirigintele Dobrea Dumitru. Instanţa de judecată i-a dat escrocului o „recomandată" pe măsura faptelor sale: doi ani închisoare corecţională şi trei ani interdicţie corecţională.

Am revenit zilele trecute, la poşta din Vulcan, acolo unde Dobrea Dumitru şi-a făcut de cap în timpul cît a fost diriginte. Şi, fiindcă ne aflam la poştă, am notat telegrafic relatările unor salariaţi de la oficiul P.T.T.R. Vulcan în legătură cu cazul Dobrea Dumitru.

Călugăru Victor, factor poştal: „Adesea, fostul diriginte ne invita în birou, ne făcea cu ou şi cu otet, fără nici un motiv. Apoi ne cerea bani împrumut. Şi nu-i mai restituia. Uita! Durac Rafira, Gumancu Caliopi, Mustaţă Ioan, sînt doar cîţiva din cei de la care escrocul a împrumutat bani în acest fel".

Girjoabă Lucia, factor poştal: „Sînt responsabila grupei sindicale, dar niciodată n-am ştiut cum se împart la noi primele. Dirigintele Dobrea făcea propunerile pentru prime şi tot el semna şi-n locul responsabilului de grupă sindicală. Dacă am încercat să mă opun unor astfel de obiceiuri, Dobrea a început să mă persecute. Orice făceam, nu era bine. De multe ori se închidea în birou cu unele salariate tinere de la poştă: beau, petreceau. Noi nu puteam să închidem ochii. Mai şi discutam. Dirigintele, în fiecare şedinţă, nu ne spunea altceva decît că nu trebuie să ne privească pe noi ce face el".

Raţiu Dumitru, factor poştal: „Deşi ştia că n-are voie să achite cecurile de pensii, un sfert din pensionari primeau pensia de la el. Astfel, persoanele de la literele S, T, V etc primeau pensia în data de 15, cînd altele de la litera B sau C mai trebuiau să aştepte o zi, două".

Kornhofier Elisabeta, noua dirigintă. „Desigur, fostul diriginte urmărea anumite interese necinstite. Altfel nu-mi explic de ce ar fi achitat el pensiile, cînd ştia bine că n-are dreptul. O parte din pensionari au venit şi la mine să le achit cecurile. S-au oferit să-mi fie recunoscători... cu bani. După felul cum i-am tratat, cred că se vor vindeca de obiceiul pe care l-a promovat fostul diriginte".

Dirigintele Dobrea Dumitru a părăsit poşta. Şi locuinţa. De la noul „domiciliu" a trimis următoarea telegramă: „Sînt pus bine pe doi ani stop. Port haine vărgate stop Ce-o mai urma... stop.

Retribuţie echitabilă, după aportul fiecărui salariat

În şedinţa Comitetului Executiv al C.C. al P.C.R. şi a Consiliului de Miniştri s-au dezbătut probleme de o deosebită importanţă printre care şi aceea privind modul de repartizare a fondurilor de premiere şi acordarea premiilor individuale personalului tehnico-administrativ. Prevederile hotărîrii care intră în vigoare din trimestrul III a. c. se înscriu în complexul de măsuri luate de partid şi guvern menite să asigure aplicarea în practică a principiului socialist de cointeresare materială a oamenilor muncii.

Modul de acordare a premiilor trimestriale la personalul tehnico-administrativ dădea naştere la disproporţii. La F.F.A. Viscoza, după vechile limite, personalul de conducere — şefii de secţii, şefii de servicii, maiştrii — beneficiau de premii în medie de 40 la sută din salariul tarifar, tehnicienii de 30 la sută, iar restul personalului — contabil, economic şi administrativ — de circa 20 la sută.

Noul sistem de premiere vine să întărească aprecierea că realizările obţinute de întreprindere sînt rodul întregului colectiv de muncă, răspunderea cadrelor de conducere fiind în principal retribuită prin salariile tarifare care sînt diferenţiate în acest sens. Nivelul salariului tarifar are în vedere complexitatea sarcinilor, calificarea şi responsabilitatea fiecărui salariat. Cointeresarea materială va fi în sprijinul obţinerii de rezultate remarcabile, dat fiind că premii maxime pot fi acordate numai în cazul obţinerii unor realizări cu totul deosebite.

Imperativul de la care porneşte noua reglementare stabilită de conducerea de partid şi de stat, este îmbinarea intereselor generale cu cele individuale, asigurarea unei legături organice între venituri şi contribuţia concretă pe care fiecare salariat o aduce la activitatea economică.

Noul mod de acordare a premiilor personalului tehnic-administrativ reflectă grija partidului şi statului nostru pentru o dimensionare cît mai echitabilă a veniturilor tuturor categoriilor de oameni ai muncii în raport cu contribuţia lor efectivă, cu cantitatea şi calitatea muncii fiecăruia.

Ing. CIMPEAN IRIMIA
directorul F.F.A. Viscoza Lupeni

Îmi voi putea termina casa mai repede

Măsurile luate de curînd privind dezvoltarea construcţiei şi diversificarea tipurilor de locuinţe fac parte integrantă din opera de ridicare permanentă a nivelului de trai al oamenilor muncii din patria noastră.

Hotărîrea adoptată în şedinţa Comitetului Executiv al C.C. al P.C.R. şi a Consiliului de Miniştri — de a se ridica un număr sporit de locuinţe, diversificate din punctul de vedere al confortului şi al preţului — vine să satisfacă cerinţele diferitelor categorii de oameni ai muncii. Faptul că locuinţele ce se vor construi vor fi de patru categorii, în funcţie de preţul şi de gradul de confort, va permite celor interesaţi să-şi aleagă tipul dorit, pe care să-l poată achita în termenul stabilit. Important este şi faptul că, indiferent de tipul de apartament pe care şi-l alege omul, toate au un anumit grad de confort: apă curentă în interior, încălzire centrală, instalaţii sanitare.

Eu lucrez la C.F.R. Aici, în Petroşani, mi-am întemeiat un cămin fericit. Am soţie şi doi copii. Voiam de mult să am casa mea. Deşi am un salariu modest, m-am apucat să-mi construiesc totuşi casă. Am ajuns cu ea la jumătate şi am rămas aici. Acum, prin creditul pe care mi-l va acorda statul, îmi voi putea termina casa, îmi voi putea vedea visul împlinit. Ştiu că în anii 1969—1970 este prevăzut a se construi un număr de apartamente care echivalează cu darea în folosinţă a aproximativ de două ori mai multe apartamente în primii doi ani ai cincinalului. În acest număr de apartamente vor intra şi acelea proprii ale locuitorilor Văii Jiului, care şi le vor construi cu credit de la stat.

Cum să nu saluţi, cum să nu aprobi asemenea măsuri care ne fac viaţa mai frumoasă, mai îndestulătoare. De aceea, asemenea măsuri trebuie răsplătite prin munca noastră conştiincioasă, creatoare.

Rudolf MUNTEANU
muncitor la C.F.R. Petroşani

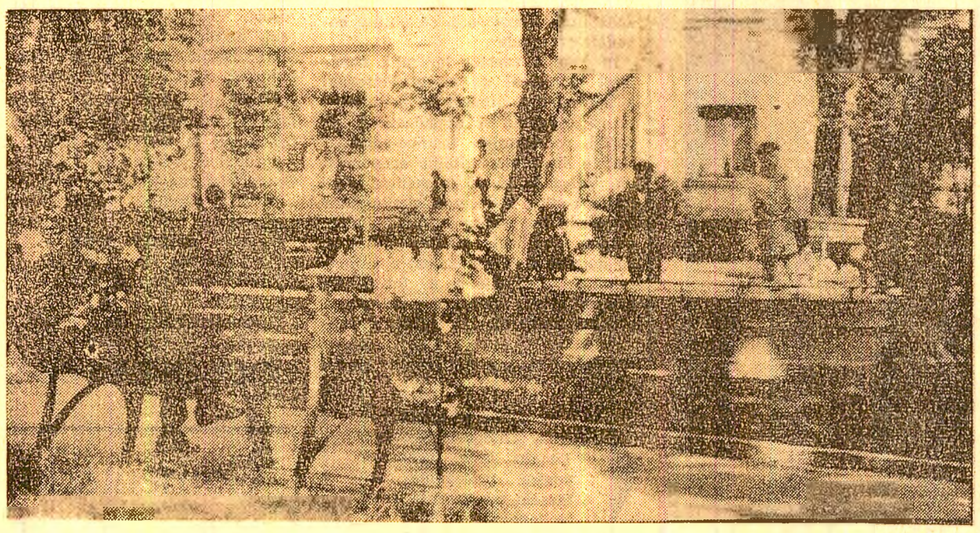

În parcul de pe strada Republicii din Petroşani, plăcut loc de odihnă şi recreere.

Cum reacţionează medicamentele în mediul cosmic

În mediul cosmic, medicamentele nu au acelaşi efect ca pe Pămînt. La această concluzie au ajuns cercetătorii sovietici care au arătat că, între altele, trei împrejurări provoacă aceste reacţii modificate: în primul rînd, solicitarea intensă, ca de pildă în cazul activităţii cosmonauţilor în afara navelor cosmice, în al doilea rînd, atmosfera schimbată din interiorul unei nave cosmice şi în al treilea rînd, lipsa de oxigen.

Aceste condiţiuni au ca efect, că doze de medicamente, în mod normal nevătămătoare, pot provoca simptome de intoxicaţie. În schimb, cofeina îşi pierde efectul său stimulativ. Acelaşi rezultat îl are şi lobelina, un medicament care în împrejurări normale stimulează respiraţia. Pe de altă parte, în condiţiile cosmice, eterul are un efect narcotizant mult mai puternic.

Specialiştii în medicina cosmică din U.R.S.S. au cercetat într-o serie de experienţe, modul prin care factorii perturbanţi exteriori pot diminua randamentul unui cosmonaut. Mişcările rulante în jurul axei longitudinale a navei cosmice au făcut ca cosmonauţii să recunoască anumite semne mult mai tîrziu decît în condiţiuni normale. Zgomotul din cabină şi temperatura de 40—49° C îngreunează menţinerea sub control a deplasării navei cosmice de către cosmonauţi.

Experienţe asemănătoare au fost comunicate şi de medicul şef al cosmonauţilor americani, dr. Charles Berry. După unul sau două zboruri cosmice, de pildă, densitatea oaselor descreşte. După un zbor cu o durată de o săptămînă, în condiţiile lipsei de gravitaţie, această scădere de densitate a oaselor se ridică pînă la 14 la sută, după care, după cum a arătat zborul cosmic de 14 zile al lui Borman şi Lovell în decembrie 1965, ea se reduce din nou. În schimb, pierderea de calciu a oaselor continuă în tot timpul zborului. Este drept însă, că această pierdere de calciu s-a dovedit a fi minimă. La trei zile după aterizare, conţinutul de calciu din oasele astronauţilor a revenit la normal. Mai mari au fost modificările sanguine. La zboruri cosmice cu o durată de peste o săptămînă s-au înregistrat pierderi de globule roşii de pînă la 20 la sută.

Şi muşchii au fost afectaţi. Conţinutul lor de azot a scăzut în prima săptămînă cu 5 la sută şi în a doua săptămînă cu 10 la sută. Nici după aterizare conţinutul de azot nu a revenit la procentajul anterior, decît după un timp mai îndelungat. Mai repede s-a compensat în schimb pierderea de greutate, care la Frank Borman, pilotul lui „Gemini 7" se ridică la 5 kg.

Alte experienţe ale oamenilor de ştiinţă americani au dus la constatarea că lipsa de gravitaţie pe o perioadă mai îndelungată poate afecta creşterea celulelor, ceea ce ar putea fi primejdios pentru cosmonauţi. Bacteriile, care în biosatelitul american nr. 2 au înconjurat Pămîntul timp de 45 de ore, s-au înmulţit cu 20—30 la sută mai repede decît ar fi făcut-o în condiţiunile gravitaţiei terestre. De aci, savanţii americani conchid că, în condiţiunile lipsei de gravitaţie, schimbul de substanţe se intensifică şi în celulele umane. Creşterea rapidă a celulelor corpului în timpul zborurilor cosmice îndelungate nu poate fi combătută nici printr-o gravitaţie artificială, nici prin medicamente.

În contrast cu bacteriile, germenii de grîu s-au dezvoltat relativ normal, dar rădăcinile nu au crescut ca pe pămînt, vertical, ci în toate direcţiile.

Se lărgeşte gama folosirii alimentelor sintetice

Sinteze ale laptelui

În lumea întreagă asistăm în prezent la o curioasă înflorire a unor mîncăruri preparate în mod straniu răspunzînd, pe de o parte, nevoilor unei clientele influenţate de obiceiuri şi tradiţii şi, pe de altă parte, necesităţii pentru anumite industrii alimentare de a-şi plasa produsele cu orice preţ şi sub orice formă.

De exemplu în Bulgaria, unde consumul intern de iaurt a scăzut cu aproape 30 la sută în cinci ani, în timp ce producţia a crescut în aceeaşi perioadă cu circa 80 la sută, scăderea exporturilor a făcut ca întreprinderile de produse lactate să pună la punct iaurturi sub formă de praf, care pot fi păstrate timp nelimitat şi care sînt parfumate cu 100 de arome, cum ar fi trandafirul pentru vînzarea în India, iasomia pentru ţările arabe. În Belgia, se comercializează unt cu ciocolată, unt cu cicoare, iar în Australia tot felul de sorturi de unt în tuburi, unele parfumate cu eucalipt, iar altele cu rosmarin. În Noua Zeelandă, laptele este prezentat în biscuiţi cu caseină, în S.U.A. sînt aproape 600 forme diverse de prezentare a laptelui supraîngheţat în capacităţi de la 5 la 25 litri. În fine, în Japonia, pentru a remedia penuria de calciu de care suferă populaţia, Ministerul Sănătăţii a sfătuit-o să consume mai multe brînzeturi. Obiceiurile culinare japoneze, avînd puţină legătură cu acest aliment, iar gustul său nefiind deloc pe placul japonezilor, brînza este camuflată în... ciocolată şi produse zaharoase. Astfel, în 1967, cu prilejul sărbătorilor şi celebrărilor rituale religioase sau civile, sociale sau familiare, s-au consumat, sub formă de mici pachetele de ciocolată, bomboane, zahăr de orz, aproape 650 000 t de brînzeturi. Şi astăzi, în băcăniile nipone, se poate găsi un preparat de piure care face furori, compus în proporţie de o treime din brînză praf.

Înlocuitor de carne

Firma olandeză „United Fruit Group" a pus pe piaţă produsul TVP-Textured Vegetable Protein (proteină vegetală structurată), în ambalaje de 200 g, avînd gustul perfect al cărnii. Produsul se compune în cea mai mare parte din făină de fasole soia, căreia i se înlătură gustul specific, adăugîndu-i-se aromă de carne. Apoi, prin presare şi uscare, se produce o masă de structură fibroasă, asemănătoare cărnii. Înainte de preparare, TVP trebuie muiat în apă clocotită, producîndu-se astfel bucăţele de „carne" de mărimea celor pentru gulaş. Menţionăm că 200 g din acest produs corespund la circa 800 g de carne proaspătă.

TVP are un conţinut mai ridicat de proteine decît carnea, precum şi mai puţine calorii (100 cal. la 100 g, în loc de 123 cal. la 100 g de carne de vită slabă). Bucăţile de soia nu conţin aproape de loc grăsime. Avantajele TVP-ului rezidă în preţul său redus durabilitatea aproape nemărginită şi calitatea igienică.

Veteranii derulează amintiri

CALVARUL CELOR ZECE

Cu toate că a trecut de pragul a nouă decenii, Maxim Ion Pavel nu lasă o zi în urmă fără să lucreze ceva. Il furnică prin palme un neastîmpăr necontenit. Palmele sale late, bătătorite de fistău și sapă, au făurit anul acesta în grădina sa, ca și în alți ani, adevărate minuni horticole. De cum intri pe poarta casei în care locuiește, vezi peste tot urmele lăsate de mîinile grijulii ale unui bun gospodar. Curtea este curată, iar dincolo de un brîu de flori, întrerupt pe alocuri de trandafiri altoiți, se zăresc pomi tineri și brazde cultivate cu legume.

In acest cadru plăcut l-am întîlnit, rugîndu-l să ne depene cîteva din amintirile sale în legătură cu viața și lupta minerilor din august 1929. O clipă ochii îi scăpărară. Apoi privirea i se întunecă, alunecînd departe, peste vălul ușor de ceață care plutea deasupra cartierului Ștefan din Lupeni...

Da... am participat și eu la grevă... Cînd soldații au început să tragă în noi, mijeau zorile. Credeam, la început, că se trage în aer. Apoi strigătele și gemetele celor răniți ne-au făcut să ne cutremurăm de groază. Impreună cu cîțiva ortaci ne-am strecurat din curtea uzinei pînă lîngă un morman de fier vechi, urmăriți de șuierul gloanțelor. De acolo ne-am furișat prin canal și am fugit acasă. După cîteva ore, un grup de jandarmi care cercela casă cu casă, a trecut și pe la noi. Ne-au spus că fiecare cap de familie este obligat să se prezinte după-amiază, la ora 18, la sediul poliției. Aici se aflau deja mulți dintre ortacii mei. De cum se constituia un grup mai mare de muncitori, fără nici o explicație, eram duși între baionete pînă în gară și obligați să ne urcăm în vagoane de marfă. Intr-un astfel de vagon am călătorit și eu atunci pînă la Deva. Nici aici nu ni s-a dat vreo explicație. Am fost închiși în celule fără să fim judecați. Abia după trei zile am fost dus într-un birou în fața unor civili, care m-au întrebat dacă am participat la grevă. Am răspuns că da, cum au răspuns și alții. Drept pedeapsă pentru participare la grevă, am fost „aleși" zece mineri dintre cei care se bucurau de multă autoritate: Andrei I., Varga Ș., Bregan I., Kafka Gh., Copcea I., Blașcu I., Peleak Gh., Balog I., Vintze S., cărora ni s-a anunțat „sentința". Timp de trei luni ni s-a interzis să lucrăm, drept pedeapsă pentru participare la grevă. Cele trei luni au fost de cruntă mizerie pentru familiile noastre. Dar nici după trecerea celor trei luni, calvarul nostru nu s-a terminat. In loc să fim reprimiți în mină, că doar eram mineri calificați, cu o bogată experiență, am fost reangajați ca ziuași. Și nu la mina din Lupeni de care eram aproape, ci la cea din Aninoasa, la haldă, la descărcat vagonete. Eu am ieșit la pensie nu mult după aceea, în anul 1936. Am primit 300 de lei pensie. O nimica toată... Abia îmi ajungea pentru pîine și tutun. Noroc că din cei 10 copii pe care i-am avut, șase trăiesc și m-au ajutat. Acum familia noastră e mare — 18 nepoți și 19 strănepoți. Dar eu nu le mai cer ajutorul, am 1600 lei pensie... Îi mai vizitez din cînd în cînd, le mai dau sfaturi, mă mai vizitează și ei...

Moș Maxim tăcu. Dintre florile care răspîndeau un miros plăcut se auzea un țîrîit de greier. Printre gîndurile învălmășite cu amintiri de demult, persista imaginea vieții zbuciumate, a calvarului îndurat de cei care și-au cerut dreptul legitim la pîine și la o viață demnă, mai bună, sacrificîndu-și în acest scop totul. Iar unul dintre acești oameni se afla lîngă mine. Pildă vie de dăruire de sine pentru generația noastră.

Viorel STRAT

Televiziune

MIERCURI 7 AUGUST

10,00 TV pentru specialiștii din industrie.

10,30 Închiderea emisiunii de dimineață.

17,30 Pentru școlari. „Ex-terra '68".

18,00 Telecronica economică.

18,30 Curs de limba germană — reluarea lecției a 4-a.

19,00 Club XX — emisiune pentru tineret.

19,30 Telejurnalul de seară.

19,50 Buletinul meteorologic.

20,00 Soliști de muzică populară.

20,15 Transfocator.

20,45 Avanpremiera.

21,00 Telecinemateca „[illegible] gul".

22,35 Vacanță pe portativ.

22,50 Panoramic.

23,10 Telejurnalul de noapte.

23,20 Închiderea emisiunii.

Lucrări de înfrumusețare

După ce au construit în orașul Petrila multe și mindre blocuri, constructorii sînt preocupați de executarea amenajărilor exterioare — alei, drumuri, zone verzi, locuri de joacă pentru copii, puncte gospodărești. Acestea vor avea un cuvînt greu de spus în estetica localităților.

Numai în acest an, în jurul a 7 blocuri din microraionul 3 și al modernului complex comercial, s-au efectuat asemenea amenajări valorînd peste 550 000 lei.

La lucrările de înfrumusețare au venit să dea o mînă de ajutor un buldozer și un cilindrucompresor.

In fotografia de jos: Buldozerul efectuînd nivelarea terenului din orașul Petrila.

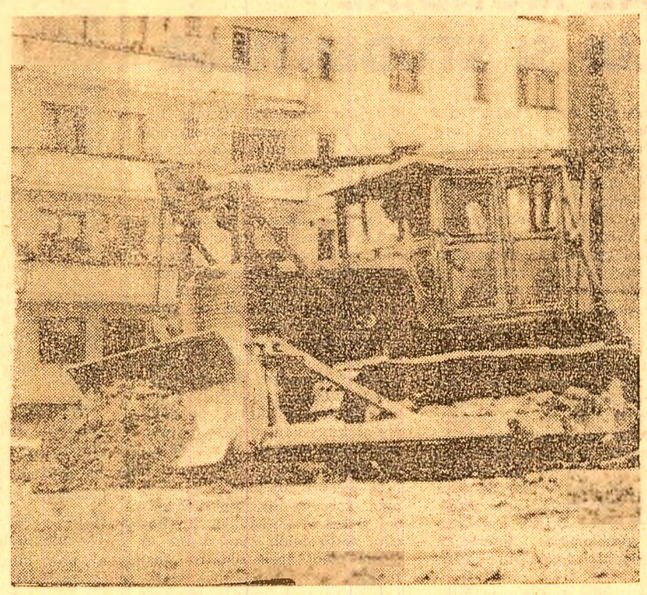

Radio

JOI 8 AUGUST

PROGRAMUL I:

5,00 Buletin de știri; 5,05—6,00 Program muzical de dimineață; 6,00—8,25 Muzică și actualități; 8,25 Moment poetic; 8,30 La microfon, melodia preferată; 9,00 Buletin de știri; 9,05 La microfon, melodia preferată; 9,30 Teatru scurt: „Conu Leonida față cu reacțiunea". Comedie de I. L. Caragiale; 9,55 Muzică; 10,00 Cîntecul săptămînii: „In a patriei grădină" de Nicolae Oancea; 10,10 Dansuri din operete; 10,30 Cîntă orchestra de muzică populară din Arad; 10,45 Recital de vioară Constantin Bobescu; 11,00 Buletin de știri; 11,05 Ora specialistului: Știința conducerii întreprinderii; 11,25 Recital Ion Budoiu; 11,45 Sfatul medicului: Sucul de roșii și valoarea lui nutritivă; 12,00 Pe faleză — muzică ușoară; 12,30 Intîlnire cu melodia populară și interpretul preferat; 13,00 Radiojurnal. Sport; 13,20 Soliști și orchestre de muzică ușoară; 14,00 De la fluier la marile ansambluri folclorice; 14,15 Tot înainte (emisiune pentru pionieri); 14,35 Radiopublicitate; 14,50 Orchestra Casei de discuri Electrecord; 15,00 Buletin de știri; 15,40 Selecțiuni din estrada nocturnă; 16,00 Radiojurnal. Sport; 16,20 Melodii populare; 16,30 Corespondentă specială; 16,45 Muzică din opere; 17,15 Antena tinereților; 17,45 Cîntece de Ioan Chirescu; 18,00 Buletin de știri; 18,02 Tribuna radio; 18,15 O interpretă a cîntecului popular oltenesc: Maria Lătărețu; 18,40 Pagini din opere; 19,00 Radiogazeta de seară; 19,30 O melodie pe adresa dumneavoastră; 20,00 Buletin de știri; 20,05 Carnet plastic; 20,20 Muzică populară; 20,35 Noutățile discului; 20,55 Noapte bună, copii; 21,00 Cîntă duetul olandez de Salverats; 21,05 Scriitori la microfon: Traian Coșovei; 21,25 Melodii de Radu Șerban și Elly Roman; 22,00 Radiojurnal. Buletin meteorologic. Sport; 22,20 Formația Bee Gees; 22,30 Moment poetic; 22,35 Almanah muzical; 23,35 Muzică ușoară; 24,00 Buletin de știri; 0,05—5,00 Estrada nocturnă.

PROGRAMUL II:

7,00 Muzică populară; 7,30 Buletin de știri; 7,40 Muzică; 7,45 Marșuri și potpuriuri pentru fanfară; 8,00 Cîntă orchestra de muzică populară „Semenicul" a Casei de cultură din Reșița; 8,10 Tot înainte; 8,30 Buletin de știri; 8,35 Poemul simfonic „Acteon" de Alfred Alessandrescu; 9,00 Opera într-un act de Mozart: „Zaide"; 10,00 Buletin de știri; 10,05 Cîntă Lidia Andronescu, Elena Constantinescu și Victor Bunea; 10,30 Vreau să știu; 10,55 Noi înregistrări de muzică populară; 11,15 Muzică ușoară; 11,45 Sonatina pentru clarinet și pian de Liviu Glodeanu; 12,00 Buletin de știri; 12,10 Pe meleaguri transilvănene cu cîntec și joc; 12,30 Selecțiuni din operetele compozitorilor noștri; 13,15 Cîntece și jocuri populare; 13,30 Din țările socialiste; 13,50 Muzică din operele lui Lully; 14,00 Radiojurnal; 14,06 Concert de prînz; 15,00 Recunoașteți melodiile?; 15,45 Muzică populară; 16,00 Orchestra simfonică a Filarmonicii de stat din Sibiu; 16,15 Jocuri populare; 16,20 Sfatul medicului; 16,25 Muzică ușoară; 17,00 Radiojurnal; 17,15 Aspecte de la „Festivalul cîntecului, jocului și portului popular" care are loc pe litoral; 17,40 Radio-publicitate; 18,00 Muzică corală de Gheorghe Cucu; 18,15 Melodii de Nicolae Kirculescu; 18,50 Piese în primă audiție cu Ruth Brandin; 18,55 Buletin de știri; 19,00 Album folcloric; 21,45 Prietenii mei scriitori: Nicolae Iorga; 22,00 Concertul nr. 4 în re minor pentru vioară și orchestră de Vieuxtemps; 22,30 Portrete muzicale; 23,00 Radiojurnal; 23,07 De la Euridice la Melisande — Tristan și Isolda; 0,01 Meridiane melodii; 0,55—1,00 Buletin de știri.

CONSEMNĂM

„În funcție"

Cînd e băut, Popa Dumitru din Lupeni (str. Paringului, bl. A 2, ap. 83) o face lată de tot: se ceartă cu familia, sparge bunurile din bloc pentru care n-a dat nici un leu.

In luna trecută, Mitică s-a supărat pe lift. Cu sticla de rachiu a tras în geamul ascensorului. Au fost anunțați electricienii de la sectorul I.L.L. despre cele întîmplate. Aceștia, „întreprinzători" cum sînt, au scos imediat liftul din funcție. Și azi e tot oprit. Pe Popa Dumitru nu l-a întrebat nimeni, nici negri ți-s ochii? In schimb, celelalte familii din bloc (mai ales cele care locuiesc între etajele 5 și 9) își pun zilnic fel de fel de întrebări, fac pronosticuri în legătură cu punerea în funcțiune a liftului. Oare nu se găsește nimeni la sectorul I.L.L. Lupeni care să-i pună niște „în funcție" și pe electricienii respectivi precum și pe locatarul Popa?

Hoțul e și... mincinos

Bănățeanu Ioan (17 ani) din Vulcan (blocul D10, ap. 4) este cunoscut în oraș. Prin „bravurile" sale și-a făcut un renume... prost în localitate. Furtul, vagabondajul sînt principalele lui „ocupații".

In luna iunie, după ultima reprezentație a unui film, s-a furișat pe unul din geamurile cinematografului Tineretului în sală, a „șterpelit" un obiectiv de proiecție și s-a făcut nevăzut. După ce a ascuns aparatul furat lîngă linia ferată, s-a dus de s-a culcat: pe bloc. La scurt timp, un lucrător de miliție i-a făcut lui Bănățeanu o vizită. La întrebat dacă știe ceva despre obiectivul de proiecție dispărut. El a negat. Un dulău dresat i-a dovedit însă lui Ionică că pe lîngă celelalte „calități", mai e și... mincinos.

P. BREBEN

Vă cunoașteți viitorul?

La Uricani a apărut un „oracol" care ghicește viitorul: Lina Munteanu. Aria ei de investigație are în prezent un caracter restrîns. Speculînd prejudecățile și credulitatea unor naivi, L. Munteanu le ghicește... în palmă „absolut" tot viitorul... Că se mai găsesc clienți pentru ea chiar și printre tineri, nu are decît să dea de gîndit organizației U.T.C. din localitate. Organului de miliție din localitate ar trebui însă să i se pară suspecte nu numai practicile ei ilicite, ci și că ghicitoarea își urmărește niște interese cît se poate de sigure pentru propriul ei viitor.

Ar fi cazul să-i ghicească și Linei cineva „viitorul"...

S. VIOREL

ADDIS — ABEBA ULTIMA ȘANSĂ

(Urmare din pag. 1)

frezi, în majoritate copii sub 15 ani, suferă de subnutriție, că zilnic sînt răpuși de foamete 1 000 de copii biafrezi. Alungați din orașe de înaintarea trupelor federale, 8 milioane de bărbați, femei și copii s-au refugiat în inima pădurilor. Cei care mai au energia să lupte au depus jurămîntul solemn de a rezista pînă la ultimul, ceilalți, bătrînii, copiii și răniții, așteaptă cu resemnare clipa morții. Un singur lucru este cert: dacă focul nu va înceta, într-un răstimp destul de scurt, singura perspectivă imediată se numește exterminare, iar cei care vor avea norocul să supraviețuiască, vor suferi pînă la sfîrșitul vieții de urmările subnutriției la care au fost supuși în aceste luni de război.

S-au ridicat voci pasionate, emoționate, revoltate care au făcut apel la mila guvernelor și a organizațiilor internaționale de a veni în sprijinul poporului biafrez. 200 de tone de alimente pe zi ar fi necesare pentru a salva cele 14 milioane de biafrezi de amenințarea cu foametea.

Pare paradoxal, dar impedimentul în ce privește transportarea alimentelor și a medicamentelor necesare nu este legat de modalitatea procurării lor ci, așa cum se știe, de mijlocul prin care ar putea fi ele transportate pînă la destinație. Calea aeriană de la Fernando Po pînă în Biafra prezintă inconvenientul că nu poate asigura un transport masiv de alimente, iar în ce privește transportul pe o cale rutieră, cele două părți nu au ajuns la un acord. Singura soluție, după părerea Crucii Roșii Internaționale, ar fi crearea unui coridor terestru care să pornească din localitatea Oguta și să străbată teritoriul nigerian, calea maritimă fiind inaccesibilă deoarece majoritatea cursurilor de apă sînt minate, iar vasele scufundate împiedică orice acces în porturile biafreze. In momentul în care se va stabili modalitatea transportului, spre Biafra și Nigeria se vor îndrepta respectiv 7 500 și 4 500 tone de alimente și medicamente furnizate de Crucea Roșie Internațională. Alte depozite ale Crucii Roșii sînt pregătite la Enugu, Calabar și Asaba.

Totodată, directorul executiv al Fondului O.N.U. pentru copii (UNICEF), Henry Labouisse, a cerut Consiliului de administrație al acestui organism să se deschidă imediat un credit în valoare de un milion dolari pentru ajutorarea copiilor nigerieni.

Dar cu aceasta, ecuația nigeriană nu este rezolvată. După convorbirile preliminare de la Niamey, luptele între trupele federale nigeriene și cele biafreze au continuat cu aceeași intensitate. Deși se află într-o situație militară din ce în ce mai precară, trupele biafreze opun o rezistență îndîrjită. Ele au încercat să ocupe orașul Amazi, actualmente sub control federal, dar au fost respinse. La rîndul lor, forțele federale nigeriene au ocupat orașul biafrez Ahoada, situat la 40 km de Port Harcourt. Sectorul Igrita-Owerre este supus și el unei presiuni puternice din partea trupelor federale.

Pe fondul acestor neînțelegeri flagrante este greu de relatat în ce condițiuni se va desfășura întîlnirea de la Addis-Abeba, considerată a fi ultima șansă în rezolvarea pe cale pașnică a conflictului nigerian.

SPORT • SPORT • SPORT

„SCURTMETRAJE" DE PE TUȘA

Cu ce a greșit Naidin?

Cu 13 minute înaintea finalului primei reprize, a meciului internațional de duminică dintre Jiul și Spartak Subotița, antrenorul Ozon hotărăște schimbarea lui Naidin cu Achim. Publicul e nedumerit, nu înțelege de ce. Aportul lui Naidin la joc fusese, în tot cazul, ceva mai substanțial decît al altor jucători! Cu ce-a greșit Naidin? Făcîndu-i-se cîteva observații pentru părăsirea postului, extrema stîngă a Jiului a ripostat gălăgios.

Chiar dacă cel care l-a determinat să-și mute raza de acțiune pe dreapta a fost Peronescu comentarea în teren a criticilor antrenorului este neavenită.

In locul cui?

In repriza secundă, după înscrierea celui de-al doilea gol, de către Georgescu, Ozon decide introducerea-n „focul" luptei a lui Pop. Gata echipat și... încălzit, Pop întreabă:

— In locul cui?

— Al lui Georgescu — i se răspunde.

— Bine, dar...

— La mine nu contează! Ce dacă a înscris! Un gol marcat nu justifică rămînerea în teren a unui jucător care nu corespunde integral, întrutotul, sarcinilor. Așa că...

De ce n-a jucat Stan?

La mijlocul reprizei a II-a, tînărul nou component al formației Jiul, portarul Stan, a solicitat magazionerului stadionului cheia vestiarelor. Voia să se îmbrace, supărat la culme(!) că nu este introdus în joc. Ozon auzind de acest lucru, cum e și firesc, l-a oprit. După numai două minute, cedînd probabil... inimii (nu obrăznicilor, pretenților jucătorului), Ozon i-a cerut acestuia să se echipeze și să-l schimbe pe Zamfir. Hotărîrea antrenorului a rămas însă suspendată în aer! Iar Stan — de neînduplecat. Cîndată optică! Dacă antrenorul Ozon va trece cu vederea „neconformismul" va greși...

„Joacă serios, Achime!"

Nu numai Achim a fost centrul observațiilor critice ale antrenorului. Fiecăruia în parte, aproape, Ozon i-a făcut repetate recomandări de pe tușă. Am reținut însă și notat aici replica permanentă adresată lui Achim, pentru că aceasta conține intrinsec un... impediment extraordinar de mare contra afirmării reale, puternice a talentatului „Aș-chiuță". Nesimplificîndu-și jocul, căutînd cu lumînarea rezolvările personale, complicate, jucînd numai pentru deliciul publicului, Achim nu se va [illegible]. Și e păcat!

V. TEODORESCU

Fundașii dreapta Talpai (Jiul) și Kopilovici (Spartac) — față-n față văzuți de Mircea PASCU

Considerații generale asupra competiției

— Utilă formă de depistare a elementelor tinere, talentate, din întreprinderi, competiția sportivă sindicală dotată cu „Cupa Minerul" a scos în evidență mulți sportivi de perspectivă, care, pregătiți cu tact și răbdare, ne pot reprezenta cu cinste județele, țara.

— Avînd o comportare bună, reprezentanții județului Hunedoara (53 din total de 34 lucrează și fac sport în Valea Jiului) merită toate felicitările pentru rezultatele bune înregistrate, pentru tenacitatea și voința cu care au jucat, spre a cinsti cum se cuvine apropiatele sărbători — Ziua minerului și Centenarul mineritului în Valea Jiului. Mențiuni speciale se cuvin atleților și popicarilor, cîștigători ai locurilor I la disciplinele sportive respective.

— Organizarea întrecerilor — la care și-au adus o prețioasă contribuție tovarășii Miron Mircea, Vlase Vasile, Măgdescu Gheorghe de la C.J.E.F.S. Hunedoara, Balog Iosif, de la Consiliul județean Hunedoara al U.G.S.R., Slăbii Aurel de la Consiliul municipal Petroșani al U.G.S.R. (activ, omniprezent în tot locul), Vlad Ioan, Staicu Băloi de la C.M.E.F.S. Petroșani, antrenorii și instructorii voluntari ai echipelor: Crișan Gheorghe (popice), Ciofică Ioan (atletism), Țăranu Constantin (handbal), Horincaru Vladimir (volei) — a fost ireproșabilă.

D. GHEONEA

Alte amănunte de la finala pe țară a „Cupei Minerul"

Culese de la handbal, sub umbrelă

● De-a lungul a două zile ploioase s-au disputat 9 meciuri totalizînd 290 de minute (20 de minute au fost prelungirile finalei Gorj — Maramureș).

● Meciurile au fost conduse de arbitrii: Pohl Anton, Crețu Ioan și Crisnic Gheorghe (cîte trei jocuri fiecare). Cel mai bun arbitraj: finala Gorj — Maramureș (Crisnic Gheorghe).

● Cei mai tineri jucători ai turneului au fost: Polover, Zegreanu, Bacsi (Cluj), Chiriac, Carigoiu (Gorj), Policsek, Herțeg (Harghita), Sicht, Fancsaly, Naghi A. (Hunedoara), Purice, Alexandrescu (Tulcea), Dohanu, Albu Petre (Maramureș).

● Golgeterii echipelor: Brehariu (Cluj) — 18 goluri, Davițoiu (Gorj) — 22, Faucsaly (Hunedoara) — 18, Ambruș (Harghita) — 15, Mezei (Maramureș) — 13, Roman (Tulcea) — 19.

● Alți evidențiați, pe lîngă golgeteri: Bacoci, Mund (Cluj), Manoniu, Carigoiu, Ciontea (Gorj), Naghi A., Ion C. (Hunedoara), Tanko, Szocs (Harghita), Schuler, Redeș, Pop, Pall Iosif (Maramureș), Ionescu (Tulcea).

● In cele 9 meciuri, cei trei arbitri au acordat 96 lovituri de la 7 metri, majoritatea fiind transformate.

● Total goluri înscrise: 366.

● Cel mai bun portar: Manoniu (reprezentativa Gorjului).

● Cel mai frumos meci: Gorj — Maramureș, finala pentru locurile 1—2.

MINERI! Respectați cu stricteță prescripțiile de tehnica securității privind prevenirea exploziilor de metan și praf de cărbune!

Impușcarea în minele grizuloase se execută cu explozivi antigrizutoși și inițiere electrică.

In lipsa detectoarelor de metan, impușcarea poate fi executată numai dacă la controlul cu lampa de siguranță cu benzină aceasta nu indică prezența metanului.

Dacă se constată metan cu lampa de siguranță cu benzină, dar concentrațiile determinate cu aceasta nu depășesc 2 la sută, se admite continuarea lucrului însă FĂRĂ MATERIALE EXPLOZIVE.

Dacă concentrația de metan, determinată cu lampa de siguranță cu benzină depășește 2 la sută, locul de muncă va fi evacuat, luîndu-se măsuri corespunzătoare pentru aerisirea locului de muncă și reducerea concentrației sub limita admisă. CAZUL SE VA RAPORTA IMEDIAT SUPERIORILOR!

VIAȚA INTERNAȚIONALĂ

INCHEIEREA CELUI DE-AL 9-LEA FESTIVAL MONDIAL AL TINERETULUI ȘI STUDENȚILOR

SOFIA 6. — Corespondentul Agerpres, Gh. Ieva, transmite: Marți s-a încheiat cel de-al 9-lea Festival mondial al tineretului și studenților de la Sofia. În cursul ultimei zile, dimineața și cîteva ore după-amiază, au continuat întîlnirile dintre diferite delegații de tineret participante la festival, au avut loc numeroase conferințe de presă ale unor delegații. O interesantă manifestare a avut ca obiect trecerea în revistă a rezultatelor acțiunilor de solidaritate cu eroicul popor vietnamez, desfășurate în timpul festivalului.

Un frumos concert festiv a găzduit Opera populară din Sofia, pe a cărei scenă s-au perindat ore în șir cei mai valoroși tineri artiști, laureați ai actualei ediții a festivalului.

Marele stadion „V. Levski" din capitala bulgară, a găzduit marți seara mitingul și festivitățile de închidere a celui de-al 9-lea Festival mondial al tineretului și studenților, la care, timp de zece zile, tineri din întreaga lume au asistat și au luat parte la acțiuni politice, la numeroase manifestări cultural-artistice și la diferite competiții sportive.

La ceremonia de închidere a festivalului au fost prezenți Todor Jivkov, președintele Consiliului de Miniștri al R.P. Bulgaria, Ghiorghi Traikov, președintele Prezidiului Adunării Populare, membri ai guvernului bulgar, oaspeți, conducători ai organizațiilor internaționale ale tineretului și studenților, oameni de știință, artă și cultură. A fost de față tovarășul Ion Iliescu, prim-secretar al C.C. al U.T.C., ministru pentru problemele tineretului din Republica Socialistă România.

Ceremonia a fost deschisă de reprezentanți ai tineretului vietnamez, care au interpretat un cîntec revoluționar. Au evoluat apoi, rînd pe rînd, pe scenele din fața tribunelor oficiale, formații artistice ale delegațiilor străine participante la festival. O formație de tineri din Republica Socialistă România, îmbrăcați în pitorești costume naționale, a interpretat dansul „Călușarii", care, în cadrul întrecerilor artistice, a fost distins cu medalia de aur. Măiestria dansatorilor noștri a fost răsplătită cu îndelungi aplauze de către publicul spectator.

Festivitățile artistice au fost încheiate de tineretul țării gazdă, care a interpretat dansul național bulgar „răceniță". Tineri purtînd torțe și stegari, au completat programul artistic, care a durat mai bine de o oră și jumătate.

În incinta stadionului au fost apoi coborîte drapelele Bulgariei și cel al festivalului, iar flacăra festivalului, care a ars în cursul celor zece zile, a fost stinsă.

Jocurile de artificii au luminat întregul stadion, marcînd închiderea celui de-al 9-lea Festival mondial al tineretului și studenților de la Sofia.

Acțiuni ale patrioților sud-vietnamezi

SAIGON 6 (Agerpres). Unități ale Frontului Național de Eliberare au supus luni seara unui atac cu mortiere sub-sectorul militar Binh Chanh, situat la numai 15 km de Saigon, accentuînd temerile autorităților în iminența unei noi ofensive de proporții asupra capitalei sud-vietnameze. Marți dimineața, patrioții au lansat un atac împotriva unei așa-numite „unități de pacificare saigoneze", în provincia deltei Dinh Tuong, situată la 70 km de Saigon.

Lucrările Comitetului celor 18

GENEVA 6. — Corespondentul Agerpres, Horia Liman, transmite: În ședința de marți a Comitetului celor 18 state pentru dezarmare prezidată de șeful delegației române, ambasadorul Nicolae Ecobescu, reprezentantul britanic, Fred Mulley, a prezentat participanților un document de lucru cuprinzînd unele propuneri cu privire la încheierea unei convenții pentru interzicerea armelor micro-biologice. El a precizat că guvernul Marii Britanii recomandă tuturor statelor să se declare împotriva utilizării în orice împrejurare a unor asemenea arme, folosirea lor urmînd să fie considerată contrară dreptului internațional și crimă împotriva umanității.

Vorbitorul s-a ocupat apoi de unele aspecte ale exploziilor nucleare în scopuri pașnice, arătînd că acestea sînt prea costisitoare din punct de vedere economic și dăunătoare pentru populația civilă. Totodată, el și-a manifestat dezacordul în legătură cu eficiența unui eventual tratat de interzicere a armelor nucleare, atîta vreme cît stocurile de arme atomice continuă să crească, și importante sume sînt afectate în continuare înarmărilor nucleare. El s-a declarat în favoarea interzicerii exploziilor nucleare în condiții acceptabile pentru majoritatea statelor. Delegatul britanic s-a declarat de acord cu poziția exprimată la 1 august de șeful delegației române, care a cerut să se accelereze lucrările comitetului și consultările dintre delegați, astfel încît să se obțină cît mai curînd noi progrese.

După cuvîntarea delegatului britanic, cei doi copreședinți ai comitetului au prezentat o declarație comună în care sînt sprijinite propunerile șefului delegației române cu privire la modalitățile de a se realiza noi progrese în activitatea comitetului. Declarația comună a fost adoptată în unanimitate.

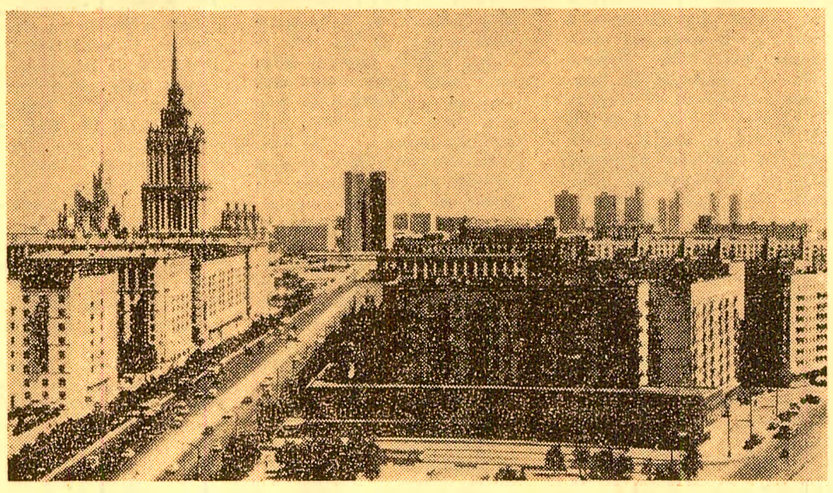

U. R. S. S. — Moscova — Magistrala Kutuzov. De la stînga la dreapta, în planul II — bloc de locuințe în Piața Vostanie. Hotelul „Ucraina", noile clădiri administrative și blocuri de locuit de pe magistrala Kalinin.

DEZBATERILE DIN CONSILIUL DE SECURITATE

NEW YORK 6 (Agerpres). Consiliul de Securitate s-a întrunit luni la New York, pentru a examina plîngerea Iordaniei împotriva Israelului, în urma atacului aerian lansat de forțele militare israeliene duminica trecută. La ședința Consiliului au participat fără drept de vot reprezentanții Israelului, Iordaniei, Irakului, Republicii Arabe Unite și Algeriei.

În cadrul dezbaterilor reprezentantul Iordaniei Mohammad El-Farra, a declarat că în urma raidului aerian israelian asupra regiunilor Erbid și Salt au fost ucise 34 de persoane, iar alte 82 grav rănite. El-Farra a cerut consiliului să ia măsuri împotriva Israelului conform capitolului 7 al Cartei O.N.U.

La rîndul său, reprezentantul Israelului, a arătat că atacul a fost îndreptat împotriva unor puncte ale forțelor teroriste. El a acuzat, de asemenea, Iordania de „repetate acte de agresiune" împotriva satelor, civililor și forțelor militare israeliene.

Reprezentantul U.R.S.S., Iakov Malik, a cerut consiliului să condamne acțiunile Israelului. George Ball, reprezentantul S.U.A., a subliniat că singura cale de ieșire din acest „cerc vicios" este de a continua „acțiunile de găsire a unei soluții politice pe baza rezoluției din 22 noiembrie 1967 a Consiliului de Securitate".

CONGO (B): Președintele Debat a anunțat lista noului guvern provizoriu

BRAZZAVILLE 6 (Agerpres). Președintele Massamba Debat a anunțat luni seara lista noului guvern provizoriu al Republicii Congo (Brazzaville). Componența guvernului este următoarea: Pascal Lissouba, fost prim-ministru, deține portofoliul Ministerului Planificării; Nicola Mondjo pe cel al Ministerului Afacerilor Externe; Levi Makani — Ministerului Educației Naționale; Jacques Bouiti — Ministerului Sănătății Publice și Prevederilor Sociale, iar Augustin Poignet, fost secretar de stat la Ministerul Apărării, a devenit titularul acestui minister.

Pe de altă parte, Massamba Debat a anunțat crearea unui Consiliu Național al Revoluției, format din 30 de membri. „Acesta va fi organismul care va elabora, controla și dirija acțiunile statului", a subliniat președintele. El va avea un directorat, care va îndeplini rolul de organism executiv și mai multe comisii tehnice. Componența sa va fi stabilită definitiv în următoarele zile.

Țările socialiste sprijină lupta justă a poporului vietnamez

HANOI 6 (Agerpres). Agenția V.N.A. anunță că la Hanoi a avut loc o ședință a Consiliului de Miniștri al R.D. Vietnam, prezidată de Fam Van Dong, în cadrul căreia a fost ascultat raportul lui Le Thanh Nghi, vicepreședinte al Consiliului de Miniștri, șeful delegației economice guvernamentale, cu privire la rezultatele vizitelor de prietenie efectuate de această delegație în țările socialiste și la tratativele purtate privind ajutorul economic și militar acordat de aceste țări pe anul 1969 R.D. Vietnam.

Consiliul de Miniștri a constatat cu satisfacție, se arată în comunicatul dat publicității, că delegația economică guvernamentală a fost primită cu căldură și cu solicitudine și și-a îndeplinit bine misiunea. De asemenea, se constată că partidele, guvernele și popoarele țărilor socialiste vizitate au salutat cu căldură și au dat o înaltă apreciere succeselor mari repurtate pe toate planurile de forțele armate și populația din cele două zone ale Vietnamului mai ales de la începutul anului 1968, că partidele, guvernele și popoarele țărilor frățești sînt ferm convinse că poporul vietnamez va repurta victoria totală asupra agresorilor americani și sînt hotărîte să acorde poporului vietnamez un sprijin și un ajutor sporit în toate domeniile în lupta pe care o duce împotriva agresiunii americane, pentru salvarea națională, pînă la obținerea victoriei finale.

Consiliul de Miniștri dă o înaltă apreciere simpatiei profunde, sprijinului puternic și ajutorului considerabil acordat de partidele, guvernele și popoarele țărilor frățești luptei juste a poporului vietnamez și sprijinului lor ferm pentru poziția justă a partidului, guvernului R.D. Vietnam și a Frontului Național de Eliberare din Vietnamul de sud. Consiliul de Miniștri exprimă mulțumirile sincere și profunde ale poporului vietnamez adresate partidelor, guvernelor și popoarelor din țările socialiste.

În încheiere, Consiliul de Miniștri face apel la întreaga populație, la armată să folosească din plin capacitatea și forța lor creatoare în vederea intensificării luptei împotriva agresiunii americane, pentru obținerea unor victorii și mai mari.

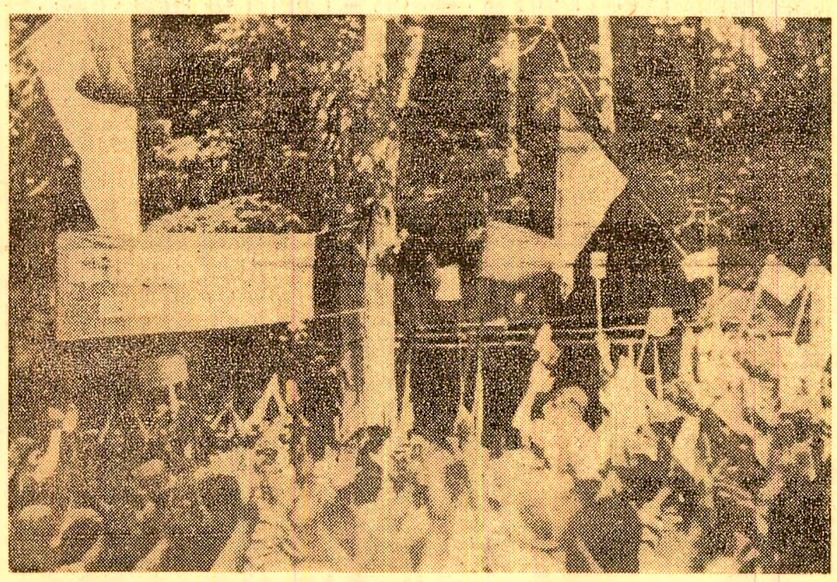

VIETNAMUL DE SUD. — Aspect de la un miting care a avut loc la Huong Hoa, cu prilejul eliberării regiunii de către patrioți.

DATORIA EXTERNĂ A BRAZILIEI

RIO DE JANEIRO 6 (Agerpres). La Rio de Janeiro s-a anunțat că datoria externă a Braziliei este de 4,5 miliarde dolari. Această sumă, Brazilia trebuie să o plătească pînă la... sfîrșitul secolului. În afară de aceasta, guvernul brazilian mai are de plătit sub formă de dobînzi încă 1,1 miliarde dolari.

Brazilia este țara latino-americană cu datoria externă cea mai mare, fiind urmată de Argentina.

După prima zi a convenției Partidului republican din S.U.A.

MIAMI BEACH 6 (Agerpres). Prima zi a convenției Partidului republican, care a început luni după-amiază în cunoscuta stațiune balneară Miami Beach, a fost consacrată discursurilor unor lideri republicani, menite să rezume spiritul în care se va desfășura reuniunea acestui partid. Principala idee a tuturor discursurilor rostite luni a constat în sublinierea că numai Partidul republican va fi în stare să găsească o soluție corespunzătoare problemelor interne și externe majore care stau în fața Americii. Soluțiile preconizate au fost însă expuse cu mai puțină claritate. Guvernatorul statului Washington, Daniel Evans, considerat de observatori drept reprezentant al „noului val" din Partidul republican, a subliniat că guvernul democrat s-a angajat în Vietnam într-un război pe care nici nu-l poate cîștiga și nici nu-l poate explica poporului american. Dar, Evans a afirmat în același timp că Statele Unite nu pot accepta o înfrîngere. Guvernatorul statului Washington s-a referit la necesitatea unei „schimbări" pe plan intern, schimbare a cărei necesitate este subliniată și de tulburările din orașele americane. Un alt „liberal" al republicanilor, primarul orașului New York, John Lindsay, a denunțat „războiul sîngeros din Vietnam, „o nebunie mortală pe plan extern", care paralizează progresul pe plan intern, un război care figurează printre greșelile cele mai dezastruoase ale istoriei americane". Acest ton a contrastat în mod evident cu discursul lui Barry Goldwater, candidat al republicanilor în alegerile prezidențiale din 1964, înfrînt din cauza poziției sale extremiste, și cu mesajul transmis prin radio de la spitalul Walter Reed din Washington de fostul președinte Dwight Eisenhower, care s-a pronunțat împotriva „retragerii pur și simplu" a forțelor americane din Vietnamul de sud.

Nici unul din vorbitori nu s-a referit la problema esențială a convenției — desemnarea candidatului republican la președinție, care urmează să fie abordată abia miercuri seara, după adoptarea platformei electorale a partidului.

CURIER

◆ **S-au încheiat lucrările celui de-al VIII-lea Congres al Partidului Comunist din Ecuador.** Participanții la Congres au adoptat o rezoluție privind revizuirea programului și statutului partidului și au ales noul Comitet Central al partidului. Pedro Saad a fost reales în funcția de secretar general al C.C. al P.C. din Ecuador.

◆ **În noaptea de luni spre marți a încetat din viață,** după o boală grea Ernest Burnelle, președintele P.C. din Belgia, militant de frunte al mișcării comuniste belgiene și internaționale.

◆ **În Parcul Păcii din Hiroșima a avut loc marți, în prezența a 40.000 de oameni, ceremonia aniversării a 23 de ani de la lansarea bombei atomice americane.** La ora 8,15, adică exact în momentul lansării bombei, rudele rămase în viață ale victimelor au făcut să răsune clopotul pe care îl adăpostește monumentul ridicat în parc. Deasupra parcului și-au luat apoi zborul peste 1.000 de porumbei albi.

◆ **Ministerul Comerțului din Pakistan a hotărît** să sisteze importul de mărfuri din Rhodesia, precum și al mărfurilor rhodesiene din alte țări.

◆ **Huot Sambath, reprezentantul Cambodgiei la O.N.U.,** a adresat Consiliului de Securitate o scrisoare în care informează că la 10 iulie un avion al forțelor americano-sud-vietnameze a efectuat un raid asupra provinciei Smay Rieng, provocînd moartea unui civil și rănirea altor doi. Reprezentantul cambodgian a amintit că cu două săptămîni înainte alți 14 țărani au fost uciși în urma unor raiduri asemănătoare. El a cerut Consiliului de Securitate să ia măsurile necesare pentru a împiedica săvîrșirea unor atacuri asemănătoare.

◆ **Războiul din Vietnam este cel mai lung dintre cele duse vreodată de Statele Unite.** Durata acestui război — 6 ani și 6 luni — o depășește, la 22 iunie, cu o zi pe cea a războiului pentru independență, cu doi ani și jumătate pe cea a războiului de secesiune și cu 3 ani și 9 luni participarea Statelor Unite la cel de-al doilea război mondial.

◆ **100 de kilograme de aur, în valoare de 500.000 franci elvețieni, au fost furate** de la un cetățean francez care cumpărase această cantitate prin intermediul unui birou elvețian de schimb. Furtul a avut loc luni după-amiază, în plin centrul orașului Geneva. Ultimul furt important de aur la Geneva a avut loc în 1966, cînd au „dispărut" 250 de kilograme de metal prețios.

◆ **Tribunalul militar din Salonic a condamnat** pe căpitanul Ioannis Zervopoulos la 15 ani închisoare, iar pe locotenentul Christos Charalampoulos la 10 ani închisoare. Ei au fost acuzați de participare la organizația „Apărarea democratică". Cei doi ofițeri greci au fost arestați în urmă cu trei luni.

◆ **La „Royal Jubilee Hospital" din orașul Victoria (Canada),** a fost efectuată o operație de înlocuire a unei vertebre din coloana vertebrală cu o proteză de metal. Pacientul, în vîrstă de 60 de ani, „se simte foarte bine", a declarat dr. A. C. Pickles, directorul spitalului.

FILIPINE. — O nouă mișcare seismică, de data aceasta de intensitate medie, a provocat marți dimineața panică în capitala Filipinelor, scoțînd în stradă aproape întreaga populație a orașului. Potrivit ultimelor știri, bilanțul victimelor cutremurului de vineri se ridică la 216 persoane.

(Fotografia de sus: Aspect din Manila, după cutremur).

MEXIC. — Datorită unui puternic cutremur, la Ciudad de Mexico au fost avariate mai multe clădiri, iar un imobil de mai multe etaje s-a prăbușit făcînd cîteva victime. În fotografie: Imobilul prăbușit datorită cutremurului la Ciudad de Mexico. (Fotografia din stînga).

În capitala Mexicului continuă demonstrațiile

CIUDAD DE MEXICO 6 (Agerpres). — Aproape 25.000 de studenți au demonstrat pe străzile capitalei mexicane, cerînd destituirea oficialităților răspunzătoare pentru atitudinea brutală a poliției față de participanții la manifestațiile studențești de săptămîna trecută și pentru intervenția armatei în treburile interne ale Universității din Ciudad de Mexico. Demonstranții au cerut demiterea generalului Luis Cuelo Ramirez, șeful poliției din Ciudad de Mexico și adjunctului său, generalul Raul Mendiolea. S-a cerut, de asemenea, dizolvarea corpului de „granaderos" considerat drept element de șoc al poliției municipale. Majoritatea acestor revendicări au fost prezentate săptămîna trecută primarului capitalei, dar pînă în prezent nu au primit nici un răspuns. Participanții la demonstrație au afirmat că în cazul în care revendicările lor nu vor fi satisfăcute nici de data aceasta, vor declanșa o grevă pe scară națională.

Negocierile de pace nigeriano-biafreze

ADDIS ABEBA 6 (Agerpres). — În sala „Africa Hall" din Addis Abeba au început ieri negocierile de pace nigeriano-biafreze. În discursul inaugural, împăratul Etiopiei, Haile Selassie, a lansat celor două delegații apelul insistent „de a aborda sarcina pe care o au cu hotărîrea de a pune capăt tragediei nigeriene".

După aceea, a luat cuvîntul liderul biafrez, Odumegwu Ojukwu. El a respins în esență cererea de bază a guvernului federal, și anume, renunțarea la secesiune.

În cuvîntarea sa, șeful delegației nigeriene, Anthony Enahoro, și-a manifestat speranța că negocierile vor duce la o „rezolvare rapidă a războiului civil". El a arătat însă că problema esențială este „aceea a reintegrării în Nigeria, prin intermediul tratativelor, a unor părți ale teritoriului său", subliniind, de la bun început, că guvernul său nu intenționează să renunțe la teritoriile populate de triburile ibo.

ATAC COORDONAT ÎMPOTRIVA YEMENULUI DE SUD

Potrivit agențiilor de presă, situația din Republica Populară a Yemenului de sud evoluează favorabil actualului regim, în urma victoriilor obținute de forțele armate guvernamentale la As-Said, principalul punct de rezistență al rebelilor și în alte localități din provincia Radfan. În această provincie, unde în anul 1963 Frontul de Eliberare Națională a început lupta împotriva armatei coloniale britanice, se duc în continuare însă lupte violente. Guvernul a decretat mobilizarea generală a forțelor sale armate.

Actualele incidente armate din Yemenul de sud constituie o continuare a altora, de mai mică importanță, desfășurate în ianuarie-martie, apoi în mai de către elementele ostile regimului cu ajutorul foștilor sultani și emiri fugiți din țară în timpul luptei, pentru dobîndirea independenței. Aceștia din urmă, aflați în țări vecine R.P.Y.S., ca de pildă Arabia Saudită, se bucură de sprijinul larg al reacțiunii și al monopolurilor, care nu văd cu ochi buni evoluția regimului sud-yemenit.

Ele caută, totodată, să profite de greutățile economice prin care trece această țară, greutăți la care Marea Britanie și-a adus o contribuție însemnată.

Fosta metropolă, Anglia, a procedat cu „Federația Arabiei de sud", actualul R.P.Y.S., la fel ca și cu alte teritorii pe care le controla. În timpul celor aproape 130 de ani de dominație colonială nu au fost create aici nici un fel de ramuri industriale deși veniturile, îndeosebi aduse de portul maritim Aden, făceau posibilă aceasta.

Marea Britanie deși s-a angajat la tratativele duse la Geneva privind proclamarea independenței Federației Arabiei de sud să acorde creditele necesare dezvoltării ei economice nu și-a respectat decît în mică măsură obligațiile. Aceasta a împiedicat punerea în aplicare a unor măsuri prevăzute de guvern pe linia îmbunătățirii situației economico-financiare. Au rămas în faza de proiect construirea unor fabrici de textile, conserve de pește, săpun, țigări, care ar fi putut ameliora folosirea brațelor de muncă și reduce inflația etc.

Comentariu

Confiscarea averilor unor persoane — sultani, emiri, membri ai guvernelor din perioada colonială, ofițeri care au colaborat cu colonialiștii, ca și scoaterea din armată a unor cadre necorespunzătoare au fost primite cu satisfacție de către populație care așteaptă punerea în aplicare și a proiectului de reformă agrară, precum și cel de îmbunătățire a învățămîntului. Guvernul Yemenului de sud a abolit sclavia, a interzis comerțul cu sclavi, a renunțat la serviciile unor experți militari britanici. Această ultimă măsură se pare că nu a rămas fără consecințe.

Observatorii politici sînt de părere că tocmai încercarea guvernului yemenit de a acționa de sine stătător ar fi iritat Londra, că în aceasta rezidă de fapt cauza tergiversării vărsării în bugetul Yemenului de sud a creditelor promise. Se conturează un atac coordonat împotriva tinerei republici. Marea Britanie nu a întreprins nimic pentru a determina Arabia Saudită să înceteze ajutorul dat fostelor clase dominante exilate din Yemenul de sud. Ea a cedat și unele teritorii sud-yemenite sultanatului Omanului și Mascatului, atîta timp cît teritoriul amintit continuă să fie o colonie britanică. Or, aceasta dovedește că Anglia încearcă să scoată castanele din foc cu mîna altora.

În sfîrșit, pentru o apreciere realistă a situației nu trebuie ignorat nici faptul că la Tratativele de la Geneva nu au participat reprezentanți ai F.L.O.S.Y. — organizație luptătoare pentru scoaterea Republicii Populare a Yemenului de sud de sub colonialism, ceea ce a dus la menținerea în această țară a unor stări de lucruri anormale de tipul ostilităților, fățișe uneori, dintre F.N.E. și F.L.O.S.Y., de care, desigur beneficiază forțele reacțiunii. Disensiunile dintre cele două organizații ar fi putut fi înlăturate dacă dezbinarea nu ar fi încurajată de fosta putere colonială. Poporul din Yemenul de sud, care a întîmpinat numeroase încercări în lupta pentru independență va fi în măsură să hotărască asupra destinelor sale și să aleagă calea unei dezvoltări normale a țării sale.

I. ȘERBAN

REDACȚIA ȘI ADMINISTRAȚIA: Petroșani, str. Republicii nr. 90, telefon 1662, 269 (C.C.V.J.). Tiparul: Întreprinderea poligrafică Hunedoara—Deva.