

# Vizita tovarășului Ion Gheorghe Maurer în Iugoslavia

BEIĞRAD 13. — Trinișii speciali Agerpres, Nicolae Ionescu și Nicolae Plopanu, transmis: La sediul guvernului federal au început, marți dimineață, convorbirile oficiale dintre președintele Consiliului de Miniștri al Republicii Socialiste România, Ion Gheorghe Maurer, și președintele Vecei Executive Federale a R.S.F. Iugoslavia, Miha Ribicic.

La convorbiri participă din partea română Emil Drăgănescu, vicepreședinte al Consiliului de Miniștri, președintele părții române în Comisia mixtă româno-iugoslavă de colaborare economică, Gheorghe Buzigan, președintele Consiliului Național al Cercetării științifice, Nicolae Cebeșcu, adjunct al ministrului afacerilor externe, Vasile Sandru, ambasadorul României la Belgrad, Grigore Barzănoiu, vicepreședinte al Comisiei guvernamentale de colaborare și cooperare economică și tehnică, Ion Mărgin, adjunct al ministrului industriei construcțiilor de mașini, Ion Mineu, adjunct al ministrului minelor, și alte persoane oficiale.

Din partea iugoslavă participă Stepan Marušic, președintele Vecei Executive a Provinciei Autonome Socialiste Vojvodina, Dușan Gligorjevic, membru al Vecei Executive Federale, președintele părții iugoslave în Comisia mixtă iugoslavo-română de colaborare economică, Anton Vratuša, locuitor al secretariatului de stat pentru afacerile externe Đolfe Vogelink, președintele Consiliului Federal pentru Coordonarea Activității Științifice, Iso Njegovan, ambasadorul Iugoslaviei la București, Hasan Siljak, adjunct al secretariatului federal pentru problemele economice, și alte persoane oficiale.

„S-a procedat în o amplă trecere în revistă a stadiului actual al relațiilor româno-iugoslave de prietenie, colaborare economică și tehnico-științifică, cele două părți exprimându-și satisfacția în legătură cu amplificarea constantă a acestor relații. Totodată participanții

Continuare în pag. a 4-a.



# Steagul roșu

ORGAN AL COMITETULUI MUNICIPAL PETROȘANI AL P.C.R. ȘI AL CONSILIULUI POPULAR MUNICIPAL

Anul XXI (XXVII) Nr. 6 286

Miercuri 14 ianuarie 1970

4 pagini 30 hani

Pe marginea unei anchete organizate de redacție

## În pas cu cerințele și exigențele cititorilor

În strădania de a satisface cel mai plin cerințele cititorului față de conținutul ziarului, redacția noastră a organizat, recent, o anchetă în rândul oamenilor muncii din toate domeniile de activitate ale Văii Jiului. Promptitudinea cu care au răspuns la această anchetă sutele de participanți — specialiști cu înaltă calificare și simplii muncitori mizeri sau constructori, cadre didactice universitare, elevi, medici și asistenți, activiști de partid și de stat, vârstnici și tineri, bărbați și femei — evidențiază ecoul pe care l-a stăruit acest sondaj al opiniei publice, interesul pe care-l manifestă cititorii noștri pentru ziarul lor, pentru conținutul și calitatea materialelor publicate.

„Organizarea «câștii anchetei, reacția a umărului să cunoscă, a zărilor, a timpului, a cerințelor, în medie, zilnic, un cititor lecturând ziarul, ce are în vedere — pe ce teme, din care genuri — sîni mai căutate, ce probleme ar dori ca zăria să le mai larg trateze, ce rubrici noi să apară în paginile «Steagului roșu», ce exigențe se ridică în legătură cu aspectul grafic, cu modul de distribuție ș.a.m.d.

Acum, după prelucrarea și analizarea atenă a celor peste 500 chestionare complete, a mîrilor de răspunsuri, sugestia și propunerile făcute de cititori, putem afirma că acest sondaj a fost deosebit de rodnic, constituind un prețios surșin pentru îmbunătățirea activității viitoare a zăriului.

C. MAGDALIN

Continuare în pag. a 7-a

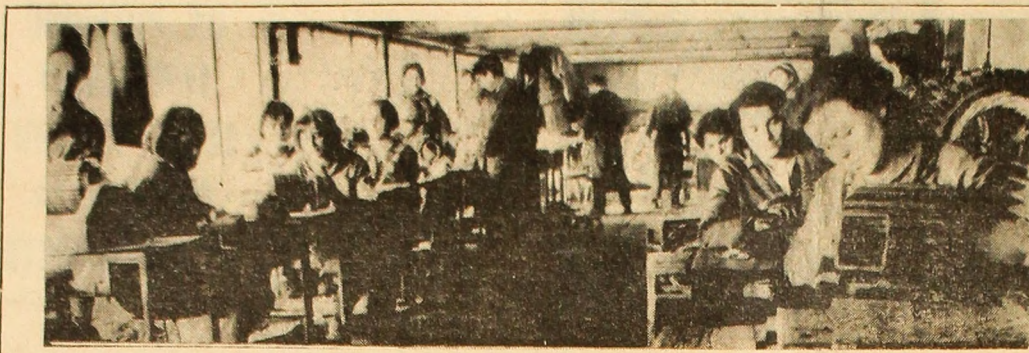

In atelierul de hobiinaj ușor al U.M.M. Petroșani

## Întărirea rîndurilor organizației U.T.C. presupune o organizare temeinică, o vie muncă educativă

GHEORGHE SACALUȘ, prim-secretar al Comitetului municipal Petroșani al U.T.C.

Lărgirea rîndurilor organizației U.T.C. cu noi și noi contingente de tineri este în esență un proces firesc și dinamic. În organizațiile U.T.C. tinerii își petrec adolescența și prima tinerețe. Aici, sub influența și cu ajutorul colectivului, ei își dezvoltă cele mai frumoase trăsături de caracter, își fac ucenicia revoluționară, se formează ca luptători hotărîți pentru cauza partidului, pentru socialism.

Este un fapt dovedit de practică, de rezultatele dobîndite, că esența muncii politico-educative de creștere a rîndurilor Uniunii Tineretului Comunist, constă în organizarea și conducerea ei sistematică la toate nivelele. Parte componentă a întregii sale activități, munca de primă a tinerilor în Uniunea Tineretului Comunist se află permanent în centrul preocupărilor noastre. Biroul Comitetului municipal Petroșani al U.T.C. a întreprins și întreprinde variate acțiuni menite să asigure înfăptuirea sarcinii de mare însemnătate stabilită de Congresul al VIII-lea al U.T.C.: cuprinderea în rîndul U.T.C. a covârșitoarei majorități a tinerilor. Dintre acestea putem conștientiza cîteva: educarea și instruirea cadrelor din organizații în legătură cu modalitățile concrete de pregătire și primire în U.T.C., analizele periodice în ședințe de birou lărgite, cu participarea membrilor birourilor comitetelor orășenești, instruirea secretarilor și activiștilor cu privire la acțiunile politico-educative ce se inițiază cu tinerii în vederea pregătirii lor pentru a intra în U.T.C.

Nenumăratele exemple demonstrează că țaria fiecărei

Continuare în pag. a 3-a

## Exploatare prin surprize la mina Leșul Ursului

În șapte abataje de la mina Leșul Ursului-Ostra se aplică de cîteva timp o metodă de mare randament: exploatarea prin surprize. Fără de metodele clasice, această prezintă avantajul că elimină operațiile de transport și rambleiere, care necesită un mare volum de lucru. De asemenea, lemnul de mină este înlocuit cu armături metalice recuperabile. Prin această, prețul de cost se reduce cu 19 lei pe fiecare tonă de mină extrasă.

## Două noi fabrici la Săvinești

Pe platforma industrială de la Săvinești au început lucrările de construcție a unei mari unități de îngrășăminte chimice, care va cuprinde două noi fabrici: una de amoniac, cu o capacitate anuală de producție de 300.000 tone, și una de uree, al cărei potențial va fi de 10 ori mai mare decît al celei existente. Noile obiective vor fi echipate cu instalații cu un înalt grad de automatizare.

## Noul port dunărean al Orșovei

La Orșova se desfășoară intens lucrările la noul port dunărean. După cum informează ing. Eugen Florescu, șeful șantierului de construcții, pînă acum a fost realizat cheul vertical destinat acostării navelor, care se întinde pe circa o jumătate de km, iar în prezent se lucrează la dantele de pasageri și de mărfuri unde s-au încheiat operațiunile de turnare a fundațiilor.

(AGERPRES)

## CADRAN ECONOMIC

- În centrul preocupărilor la E. M. Dilja: Reducerea cheltuielilor pe 1 000 lei producție marfă
- Pericolul acumulărilor de metan la înaintări și măsurări de remediere
- Un puternic fundament legal pentru activitatea de construcții
- Tehnica nouă în lume

## DIN SUMAR:

- Un „bucchet“ de succese
- Scurt-metraje
- Programele de radio și TV, timpul probabil, noțe și informații
- Evenimentele din Nigeria

## Se clădesc noi temelii LA LONEA II

Săptămîna trecută, au fost începute de către constructorii T.C.M.M. lucrările de amplificare a stației de compresoare și T.D. de la Lonea II, ce vor fi terminate în acest an. Valoarea totală a acestui obiectiv, care cuprinde montarea a 6 compresoare, cu lucrările de construcție aferente, se cifrează la peste 8,7 milioane lei.

Amplificarea actualei stații de compresoare se înscrie în contextul dezvoltării E. M. Lonea pentru perioada 1970—1975.



In cercul de artă plastică, la clubul din Lupeni

## Coordonate hunedorene

### În numele unui tel nobil:

## OCROTIREA SĂNĂTĂȚII

Înțelepciunea politicii partidului comunist, pătrunsă de o profundă umanitate și rădăcină în anii din urmă acțiunea de ocrotire a sănătății populației la rangul de lege în statul nostru. Grija deosebită acordată mamei și copilului, condițiile de muncă în toate ramurile de activitate, prevenirea îmbolnăvirilor profesionale, asigurarea posibilităților de îngrijire a sănătății oamenilor muncii în stații de odihnă și tratament, gratuitatea asistenței medicale pentru marea majoritate a populației și accesibilitatea tot mai largă la această asistență, controalele periodice ale stării de sănătate a întregii populații, diversificarea tratamentelor de medicament și punerea lor la îndemîna oamenilor sînt doar cîteva dintre desideratele care și-au atins deja stadiul final, au condus la eradicarea completă a unor boli, care înainte vreme făceau adevărate ravagii în rîndurile oamenilor, la îmbunătățirea procentului de natalitate, creșterea considerabilă a duratei medii de viață, la îmbunătățirea indicelui de sănătate a populației țării noastre.

Recentele măsuri luate de partid și guvern privind mai buna echilibrare și repartizare a numărului de medici, în funcție de cerințele populației, reasezarea normativelor pentru

medicii specialiști, aplicarea sistemului de îmbunătățire a salariizării și majorarea salariilor tuturor lucrătorilor din rețeaua medico-sanitară, sînt noi și eficiente măsuri ale griji și atenției pe care conducerea de partid le acordă necontenit ocrotirii sănătății oamenilor muncii — ne-a declarat tovarășul dr. Aurel Aitoneanu, medic inspector la Direcția sanitară județeană.

Pe raza județului nostru, concretizarea rotidiană a politici de ocrotire a sănătății minierilor și energicienilor, a tuturor locuitorilor, este o prezentă incontestabilă la Hunedoara și-a început activitatea un spital de-a dreptul grandios, construit și utilat după toate cerințele pe care nobila muncă de răzărare a sănătății și vieții oamenilor o presupune. În toate orășelele s-au făcut noi amenajări, extinderi și modernizări ale unităților spitalicești, ale unor secții.

Tuturor acestora li se adaugă — așa cum preciza de curînd fizicologul de județ, dr. Ovidiu Constantinescu, medic emerit — dotarea tot mai bună de la an la an cu aparatură

Gh. NEGREA

Continuare în pag. a 3-a

## După două decenii de experiențe, o soluție de compromis

## Reorganizări și... dezorganizări în aprovizionarea cu textile - încălțăminte

Au trecut aproape 20 de ani de cînd, la Petroșani, a luat ființă Întreprinderea comercială cu ridicata pentru textile-încălțăminte — I.C.R.T.I. — al cărei principal obiectiv îl constituia aprovizionarea, prin depozitele proprii, a Văii Jiului și a altor localități din fosta regiune și actualul județ Hunedoara. Argumentele care au plecat atunci pentru stabilirea sedului și a depozitelor Întreprinderii la Petroșani, izvorau din faptul că O.C.L. produse industriale Petroșani deținea ponderea cea mai mare în totalul vânzărilor înregistrate pe județ. În decursul anilor, exercitîndu-și atribuțiunile de coordonator al comer-

țului cu amănuntul, inițind relațiile contractuale necesare bunicii aprovizionări a populației, I.C.R.T.I. Petroșani a contribuit activ la organizarea rețelei comerciale din Valea Jiului.

Desigur, în toți acești ani, centrele Hunedoara, Deva, Brad, aprovizionate de către I.C.R.T.I. Petroșani, au cunoscut o creștere a populației, o sporire continuă a puterii de cumpărare a oamenilor muncii, ceea ce a dat o tot mai mare amploare desfacerii cu amănuntul a mărfurilor. Evident, necesitățile impuneau luarea unor măsuri de reorganizare a rețelei comerciale la nivelul județului. Începînd din

trimestrul II-1969 s-a trecut la aplicarea acestor măsuri, prin transferarea sediului întreprinderii și a cotei părți a fondului de marfă la Deva. Aproximativ nucleului I.C.R.T.I. de Direcția comercială județeană, care coordonează activitatea O.C.L.-urilor din întregul județ, va elimina unele neajunsuri privind stabilirea necesarelor, contractarea și repartizarea fondului de marfă, deși nu doar această apropiere a determinat măsurile luate. Desfășurarea unui comerț operativ impune multă mobilitate, o di-

I. MUSTAȚA

Continuare în pag. a 2-a



Olarii olariu!

## În sprijinul muncii politice

În întreprinderile și instituțiile Văii Jiului, au fost difuzate în ultimele zile, 80 de expoziiții — planșe cu directivele Congresului al X-lea al P.C.R. cu privire la planul de dezvoltare a eco-

nomiei naționale pe anii 1971—1975. Planșele vor constitui un real folos în activitatea cursurilor și cercurilor învățămîntului de partid, un mijloc valoros de popularizare a măsurilor prevederilor sta-

bilite de Congres pentru înflorirea patriei socialiste. În același timp, au fost difuzate 55 de expoziiții — planșe pe tema „Județul Hunedoara în anii cincinalului, 1965—1970“.

## Examenе la I.G.L.

La 1 mai 1969, în cadrul sectorului I.G.L. Petroșani au început cursuri de calificare în meseriile de zidari, fochiști, electricieni pentru ascensoare și tînichigii. Planul de școlarizare pe care și l-a propus I.G.L. Petroșani este de 80 viitori muncitori. La sfîrșitul cursurilor, decembrie 1969, au absolvit aceste cursuri cu 20 de lucrători în plus în aceste zile, ei susțin examenele de absolvire, urmînd cu în scurt timp să fie repartizați la locurile de muncă.

## Cronica municipală

### Tren cu supratonaj

La ora 17,46 a zilei de 12 Ianuarie a. c., din stația Petroșani plecau cu trenul de marfă nr. 2.606 în direcția București, 2216 tone cărbune, cu 816 t mai mult.

Să realizați un asemenea lucru nu e ușor. Trebuie să te încadrezi în timpul de manevră stabilit pentru tonajul normal, să urmărești judicios alcătuirea trenului etc. Meritul în acest caz a revenit feroviarilor Dumitru Murăret, Ion Buldura și impiegatului de mișcare Viorel Jecan.

### Simpozion „Mihai Eminescu“

La Casa de cultură a sindicatelor și la bibliotecile comunale din Cîmpa, Băntă și Iscra, vor avea loc, joi 15 Ianuarie, simpozioane, la care se va evoca personalitatea marelui poet.

### Servicii medicale pentru elevi

Au reînceput școlile. De la policlinica din Petroșani am fost informați că, în vederea îmbunătățirii muncii de profilaxie și combatere a îmbolnăvirilor dentare, medicii stomatologi au fost planificați să efectueze ore de educație sanitară în școlile de pe teritoriul orașului Petroșani, după un grafic ce corespunde cu orele de dirigenție. De asemenea, în cadrul policlinicii funcționează un cabinet dentar școlar — primul de acest gen din Valea Jiului.

## CITADINE

La unitatea de legume și fructe nr. 30 din cartierul Ștefan — Lupeni, gestionarul Ilie Dumitru, obișnuiește să „ciupească“ aproximativ dublu din prețul mărfii, așa cum — spre exemplu — a procedat în data de 9 Ianuarie cu clientela Roxalia Pastor, căreia îi „luase“ 10 lei pe 1 kg de fasole.



Sînt ilie, vînzător  
Și de leu... bun vînzător  
Că-i vînez... gata peșini  
Și cum nu-luși își iau mașini  
Eu dacă-s la aproape „bușinar“  
Credelți că n-am „bușinar“?  
Mie mi-a „șaris“ norocul  
Și-nărăzesc să dau cartoful  
Cu pumint, Și de vrei, sau  
de nu vrei,  
Pe fusole iau 10 lei.

la să-ncerce cineva  
Să se pună-n calea mea!  
N. N.  
Nen ilie, noi ne-am pus!  
Ai cumva, ceva de spus?  
Dacă n-ai nimic de zis  
Șcelii-ți vor avea, precis!

ULISE  
Desen de I. LICIU

Sarcini sporite și mobilizatoare

Urmare din pag. 1

economică antedecisă. Pe această linie, fiii din Petrosani a bănești de investiții este chemată să își sporească existența, fiind autorizată să apesează de la decantare a celei cheltuieli ce nu pot fi fundamentate economic.

Prințind la executarea planului de investiții pe anul 1970 în acest condiții, o deosebită atenție va trebui acordată de beneficiarii asigurării condițiilor normale de existență. În primul rând se impune urgentarea elaborării proiectelor și autorizării tuturor documentațiilor de execuție și predarea lor la executanții concomitent cu mijloacele necesare. Apoi, să se evalueze strict termenii de livrare a utilităților și necesitățile execuției, urmându-se să se întreprindă în executiv din lipsa utilităților și să se mobilizeze de fonduri în vederea achiziționării prematur.

Organizațiile de construcții-montaj de pe teritoriul municipiului nostru au încheiat anul 1969 cu rezultate bune. Dar și activitatea lor trebuie reevaluată în lumina noilor schimbări.

Contractele de antrepriză, așa cum este el conceput, ar trebui să reprezinte principalul instrument ce perfectază relațiile dintre beneficiarii și executanții. În realitate el s-a dovedit, în majoritatea cazurilor, o formalitate care nu determină condițiile de execuție și răspunderile părților. Contractele care nu cuprind graficele de execuție a proiectelor de execuție a amplasamentelor ori a utilităților, nu asigură executanților nici un fel de garanție că obligațiile beneficiarului în legătură cu

acestea vor fi respectate și, în caz de întârzieri, nici baza juridică a responsabilității financiar-factur implicat. În acest sens, contractele care nu reflectă termenii concreți de terminare și de punere în funcțiune a obiectivelor, ori stabilite în mod intermediar de ating la anumite termene, nu asigură nici beneficiarului garanțiile necesare să lucreze în condiții normale de existență și să se respecte termenii de livrare a utilităților. Pe parcursul execuției, în cazul în care se constată nerespectarea unei sau alteia din obligațiile asumate de natură să întîrzie execuția și punerea în funcțiune, banca este autorizată să determine aplicarea prevederilor legale de răspundere patrimonială.

Deși activitatea de investiții este mult mai complexă, ridică mult mai multe probleme decât cuprind rîndurile de mai sus. Sarcinile puse în fața beneficiarilor, proiectanților, constructorilor și băncii de noi reglementări nu sînt de loc ușoare, dar traducerea lor în viață vor asigura saltul calitativ așteptat, menit să asigure progresul neîntrerupt al economiei noastre.

Pregătirea elevilor pentru muncă și viață DEZIDERAT PRIMORDIAL în activitatea organizațiilor U.T.C. din școli

Citeștea înțeles general se află în centrul unor preocupări staționice ale partidului și statului nostru. La răspunderea problemei care doborîndește noi propoziții și semnificații, în raport de coordonare cu dezvoltarea materială și spirituală a societății noastre. În acest context comitetul municipal Petrosani al U.T.C. a analizat preocuparea organelor și organizațiilor U.T.C. din școlile profesionale și licee pentru îmbunătățirea muncii politico-educative în rândul elevilor. Cu acest prilej s-a evidențiat activitatea comitetelor U.T.C. de la Grupul școlar minier Petrosani, Liceul teoretic Petrosani, Liceul Uricani, Grupul școlar minier Lupeni, care au obținut rezultate bune în formarea calitatilor moral-politice la elevi, l-au ajutat să înțeleagă și să cunoască esența principalelor evenimente interne și externe, tradițiile de luptă ale poporului nostru. Au fost inițiate activități cu conținut educativ menite să-i ajute pe elevi să pătrundă temeinic semnificația evenimentelor istorice trăite de poporul nostru în anul trecut, Congresul al X-lea al P.R., aniversarea unui sfert de veac de la eliberarea patriei etc.

S-au organizat întâlniri ale elevilor cu activități de partid și de stat, cu oameni de știință. Asemenea acțiuni s-au desfășurat la Grupul școlar minier Lupeni, care a invitat pe tovarășul Vasile Cîrperu, delegat la Congresul al X-lea al P.R., să vorbească despre importanța acestui memorabil eveniment: la Liceul Memoranda unde tovarășul Pompiliu Ungur, secretar al comitetului orașenc de partid Petrosani a vorbit despre „Coordonatele politicii externe ale României socialiste” la Grupul școlar minier Petrosani unde a fost dezbătută tema „Munca - valoare supremă în socialism”. În colaborare cu conducerea școlilor, organizațiile U.T.C. au inițiat dezbateri cu prilejul cărora s-a discutat o gamă largă de probleme etice, aspecte privind comportarea în școală, familie și societate. Amintim în acest sens, simpozionul organizat la Liceul industrial cu tema: „Climatul familial în perioada adolescenței”, precum și dezbaterile „Cum să ne comportăm în societate” în jurul Grupului școlar minier Lupeni. În ultima perioadă tot mai multe comitete U.T.C. și conduceri de școli

au reușit să-și promoveze activitatea de pregătire, încadrînd elevii, după particularitățile lor psihofizice, în formele de pregătire politico-educative stabilite de către Plenara C.C. al U.T.C. din 10-11 octombrie 1969.

Eficiența acestor activități se oglindește în rezultatele bune obținute la concursurile și competițiile la nivel teritorial, la care se face să apară o mare majoritate a elevilor în respectul îndatoririlor politico-educative și se vede că în rândul elevilor se întrec.

Cu toate aceste rezultate bune, s-a constatat și existența unor neajunsuri, care mai persistă în activitatea unor organizații U.T.C. de la licee și școlile profesionale. Studiul individual al elevilor la internat și acasă, lectura lor suplimentară, preocupările lor în afara de școală au stat în mare măsură în atenuarea organizațiilor U.T.C. și a celorlalți factori răspunzători din școli. S-au organizat puține activități care să stimuleze interesul și pasiunea pentru învățarea, pentru munca fizică, productivă, iar unele din cele care s-au organizat au avut mai mult un caracter formal. La multe clase informarea politică curentă a elevilor se desfășoară sporadic, neorganizată, sau nu se face deloc. Aceste informări s-au redus uneori la simple „informații”, scurte și necesitate prezentate de către dîrșii sau de către elevi. În puțină măsură se manifestă inițiativa pentru abordarea formelor noi, cum sînt, cadranele, dicționarele, enciclopediile politice care în alte școli se bucură de un deosebit succes în rândul elevilor și dau bune rezultate.

Nu putem vorbi despre o activitate la nivelul cerințelor nici în ceea ce privește întărirea disciplinei școlare, domeniu în care organizațiile U.T.C. au atribuții și răspunderi precise. Amintim de pildă cazurile elevilor Cojocaru Ilie, de la Liceul Uricani, Vlăduț Vasile, de la Grupul școlar minier Lupeni, Luca Gavrilă de la Grupul școlar minier Petrosani. Dobrea cunoaștere a liceului industrial, care au săvîrșit abateri grave de la conduita școlară, înlesnind în jurul adresa tovarășilor profesori, au înțeles o comportare ce nu se încadrează în linia morală a elevului. Asemenea cazuri au fost tratate superficial de către



Sorocova, Vesela, să trăiți, să îmbătrîniți, ca merii, ca perii...

Indicador de poiei

Firma „Cult Industrii” din S.U.A. a realizat un dispozitiv care sensibilizează formarea polubiului în zonele de pădurire pe poduri. Semnale emise de higrometri și termometri sînt prelucrate într-un circuit logic. Condițiile periculoase apar în primul rînd pe poduri, deoarece podurile radiază căldura de sus și de jos. Suprafața drumului nu cedează solului căldura alt de repede și de aceea îi trebuie mai mult timp pînă să înghețe. Sistemul de avertizare se declanșează la o umiditate de 300% și mai mult și la o temperatură inferioară punctului de înghețare, sau cu 3,50° sub

temperatura aerului inconjurator. În acest din urmă caz, drumul devine alunecos chiar dacă nu există gheață. Dispozitivul avertizează, de asemenea, înghețarea picăturilor de ploaie în zonele de intrare pe pod. Pe drum se amplasează două perechi de electrozi - unul încașat, celălalt neîncașat. Gheața fiind rău conductor de curent electric, iar apa - bun conductor, formarea gheții meteo-logică rezistența cuplului neîncașat. Încășarea nu permite formarea gheții pe celălalt cuplu de electrozi. Diferența în voltajul rezistenței atîtă formarea gheții. (Financiar Times).

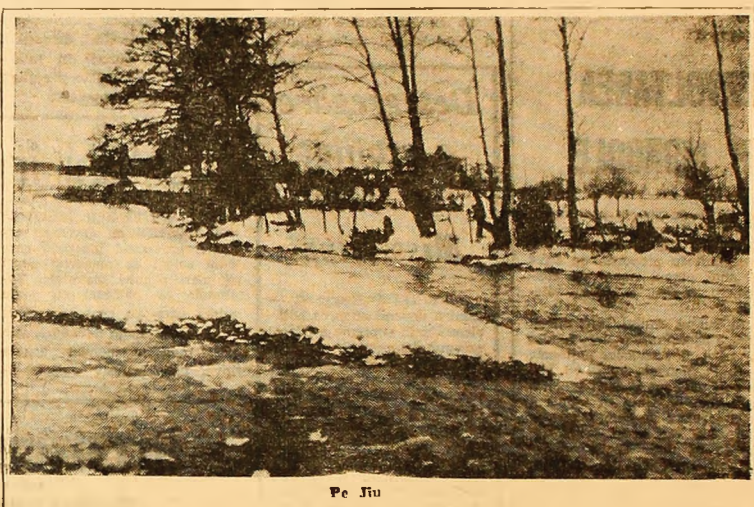

Pe Ju

Sus la munte, la cabană

Urmare din pag. 1

la de mese, amîna festiv, își aștepta oaspeții, acei puțin temerari care, s-au încumetat să înfrunte natura, spre a petrece un revelion și generis. Treptat, fură să bîhgn de seamă, lucrurile s-au completat și atmosfera a devenit din ce în ce mai familiară, mai sărbătorească.

Mai sînt 10 minute pînă la momentul solem. Petrecerile se apăsă din dans, tranzițiile se au făcut. Ultimele momente de analiză se scurg într-o tăcere generală, timp de petrei atîrnate, cu lumina lor diluză, atmosfera intimă a sălii.

Una... două... trei... douăsprezece bătăi ale orologului vestesc momentul mult așteptat, 1970 e o realitate. În vesela generală cu toții țesăm pentru țară, sănătate, pentru cei dragi, pentru prietenii și colegii rămași acasă.

„Timpul a zburat pe neștiință. Dimineața, după o merita odihnă, am rehat petrecerea care a continuat pînă noaptea țiriză. Afară vîntul spulbera zăpada, iar lumina soarelă a lumii împingea împrejuriurilor scîpăițele unui decor de basm.

Răspundem cititorilor

1. IVANESCU, LUPENI. La propunerea dv. privind inființarea unei stații de autobuze între blocurile de locuințe D3-D4 din strada T. Vladimirescu Lupeni, conducerea Întreprinderii de gospodărie comunală Petrosani ne face cunoscut că aceasta nu poate lua ființă din următoarele considerente:

„Distanța între stațiile Centru și Braza este de 600 metri, astfel o distanță de cea 300 metri nu este atît de mare pentru a nu putea fi parcursă pe jos; - din dreptul spitalului la stația Centru distanța este de 150 metri;

- șoseaua între aceste două stații este îngustă și în pantă, motiv pentru care organele de miliție nu permit amplasarea unor stații de autobuze în asemenea condiții.

Unica posibilitate de inființarea unei stații ar fi în dreptul monumentului ceea ce nu se justifică întrucît acest punct este la 100 metri de stația Centru.”

VASILE TRINCA, VULCAN. Pentru soluționarea celor relatate redacției, prezentată la Exploatarea minieră Vulcan unde, în baza actelor prezentate ulterior, urmarea să vi se restituie impozitul de 200 lei, dictată de Comisia de judecată, reprezentînd valoarea echipamentului de protecție neprezentat unității cu ocazia plecării dv. fără aprobare din serviciu.

Suma de 72 lei, ce reprezintă cotă neamortizată pentru echipament de lucru, nu vi se poate restituți, acesta urmînd a fi suportată de dv. (I.C.M. nr. 795/1960) care ați părăsit exploatarea înainte de expirarea termenului prevăzut în normativ.

ALEXANDRU NAGY, LUPENI. Potrivit prevederilor legii pensurilor, timpul servit de dv. ca uenic se consideră vechime în muncă numai dacă faceți dovada că în perioada respectivă ați primit salariu, sau că ați cotizat, pînă la 1 ianuarie 1949, la fostele asigurări sociale.

MARIN OLARU, PAROSENI. Via comunicăm că întreprinderea la care lucrați nu are obligația să cînsimă la transferul solicitat de dv., acesta fiind la latitudinea conducerei care hotărăște de caz la caz asupra corerilor de transfer (înjind seama atît de motivele invocate de cel în cauză, cit și de interesele producției.

Se pare că 1969 este anul în care personalul Casei Albe a fost cel mai mult „apreciat” de... hoji. La întoarcerea din vizita pe care a întreprins-o în Europa, împreună cu presedintele Nixon, secretara acestuia a constat că în lipsa ei u fost „vizitată” de niște „prietini” care îi luseră ca „amintire” desigur, toate bijuteriile și obiectele de valoare pe care le avea în apartament. Paguba se cifrează la o sumă de ordinul zecilor de mii de dolari. La scurt timp un consilier prezidențial a fost victi-

Știința de la un deceniu la altul

90 la sută dintre savanții și cercetătorii care au existat de-a lungul veacurilor sînt în prezent în viață: acest fapt dă adeverată măsură a extraordinarului avînt pe care l-a cunoscut știința și care în deceniul ce s-a încheiat recent, a înregistrat progrese nebănuite în toate domeniile cunoașterii. Se poate afirma că, deschis la 12 aprilie 1961, prin primul zbor al omului în spațiul cosmic, și încheiat prin debarcarea reprezentanților Terrei pe suprafața Lunii, acest deceniu științific a văzut născîndu-se discipline în întregime noi, sau, mai exact, conjugări de discipline care au permis accelerarea cuceririi necunoscutului. Cercetările s-au extins de la infinitul mic la infinitul mare: microelectronica permite astăzi să se plaseze un milion de componente electronice pe suprafața unui timbru poștal, iar puterea unei rachete „Saturn” este egală cu cea a 160 milioane de cai, adică dublul populației orălane a planetei noastre. Au fost fabricate „elemente noi” (numărul acestora ajun- astăzi la 104), iar cancelul este încolțit, deși, din păcate, nu este încă invins. Baticăful francez „Arhimede” a ajuns abuzivile insondabile: 10.000 metri, iar energia atomică este exploatăată în scopuri pasnice. Bătrînul metru etalon din pavilionul de la Breteuil a fost înlocuit prin lungimea de undă a kryptonului 86.

Deja există posibilitatea de a se privi în trei dimensiuni în interiorul corpului uman: cu hologramele „se ascultă” imagini; cu ordinatoarele se merge spre traducerea automată a nu știu cîrei limbi în oricare alta. Se preconizează că, în viitorul doi sau trei ani să se lanseze o rachetă care să efectueze un tur al tuturor planetelor sistemului nostru solar.

Televizoare de mărimea unui ceas de mînă, televiziunea pentru orbi, televiziunea ziar la televiziune - sînt proiecte pentru mine... Mîine... cine va putea spune ce realizări ne va mai aduce? I. B.

Măcelar „politicos”

In cartierul Corcești din Vulcan există două complexe comerciale. Unul nou, de câteva săptămîni și altul cu ceva mai vîstnic. La acesta din urmă există și o unitate de deslăcare a cărnii cu un măcelar „politicos”, „înaltul” sau simț de răspundere profesională și l-a dat în vileag și în ziua de 22 decembrie. În ziua respectivă, cam în jurul orei zece și treizeci de minute, a sosit carne de porc prinsă și însoțită de s-o mîncare cu ochii. Gospodinele au așteptat răbdătoare la rînd de deslăcare măcelarului la a asigurări cum că, după ce o tranșează, o pune imediat în vinzare. A tot tranșat la carne pînă la ora 14. Alunci i-a venit o idee. „Ce ar fi să servesc personalul din celelalte

însamănare unități comerciale din complex?”

Spre a nu se pune tîu cu cei care așteptau la rînd a ieși în usa măcelăriei și a vorbit mîeros. - Dacă nu vă este cu suferință permiteți-mi să servesc pe vecinii mei și apoi urmași dumneavoastră.

Fie, și-au zis gospodinele. După ce s-au servit țovărijii, s-a făcut toamnă. Tot politicos și-a cerut voie de la cei ce așteptau. Și a mincat lăcucios pînă la ora 15,30. Așteptînd cîinci ore în litig, cumpărătorii și-au pierdut răbdarea și au început să vociferete.

Măcelarul i-a privit de parcă ar fi cazul tocmai atunci din ună și și-a zis în gînd: „Nu înțeleg ce au cu mine doar m-am putut atîl de politicoș?”

Mai sînt 10 minute pînă la momentul solem. Petrecerile se apăsă din dans, tranzițiile se au făcut. Ultimele momente de analiză se scurg într-o tăcere generală, timp de petrei atîrnate, cu lumina lor diluză, atmosfera intimă a sălii.

Una... două... trei... douăsprezece bătăi ale orologului vestesc momentul mult așteptat, 1970 e o realitate. În vesela generală cu toții țesăm pentru țară, sănătate, pentru cei dragi, pentru prietenii și colegii rămași acasă.

„Timpul a zburat pe neștiință. Dimineața, după o merita odihnă, am rehat petrecerea care a continuat pînă noaptea țiriză. Afară vîntul spulbera zăpada, iar lumina soarelă a lumii împingea împrejuriurilor scîpăițele unui decor de basm.

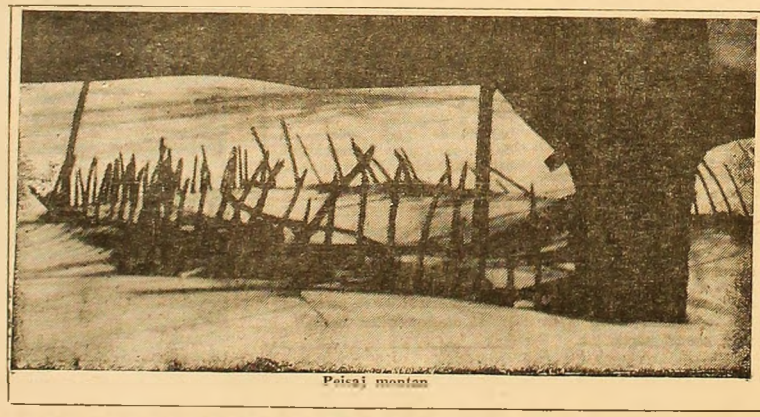

Peisaj muntos

VARIETATI

Hoțul zburător Surprins de polițiști în timp ce încerca să fure o mașină parcată pe una din străzile orașului Limoges, Jean-Pierre Ueraull a luat-o la fugă pentru a-și scăpa pielea. Frica îi dădea aripi parcă. Totuși, aceste „aripi” nu l-au ajutat să „zboare” peste lanțul ce delimita un loc de parcare. Impiedicîndu-se, Ueraull a executat un „zbor planat” ce în filme. Alît doar că la „aterizare” s-a lovit atît de rău de caldarîm încît polițiștii l-au dus direc la spital.

Intimplare creditară Acum 21 de ani, Pamela Wells s-a născut în fața locuinței mamei sale la Topeka (Kansas) într-un automobil pe care aceasta îl împrumutase de la... fratele său pentru a merge la spital.

Confreeria fumătorilor La Saint-Claud, într-un adevărat templu cu pereți țepetați în roșu, în fața unei inalte curți, cu trei albăstrie, debutanții cu panzile ordonului la git pîndie regulat din pipe, parcă într-un fumăt fără sfîrșit pînă cînd, abuzii, își golesc pipa de cenușă plecînd capul în jos în strigătele de „Ura!” ale asistentei. Este ceremonialul de intrare în „Ordinul maștrilor fumătorului de pipă”. Fondat în secolul XVIII în Prusia de către Frederic cel Mare, ritualul a fost reluat în 1966 la Saint Claud și confreeria de aici numără 30 de membri care se recunosc printr-o insignă pe care o poartă la butonieră. Și nu oricine poate deveni membru al confreerii ci numai cei selecționați de „marele maestru” în urma unor anchete riguroase.

Istoria unui soldat Deși are numai 44 ani, Konstantin Maslov este veterani din cel de al doilea război mondial. La 17 ani a fost înrolat într-un batalion de vînători și a primit „botocul soarelui”, cum se spune pe frontul japonez. Mare îi fu mirarea cînd într-o zi primi o scrisoare dintr-un sat ucraian prin care mama lui era înștiințată că el, Konstantin Maslov, se află înmormîntat într-o groapă comună în satul Ivan Gorod. Își reamînti întreaga odisee: în decembrie 1943, în timpul luptelor de lîngă acel sat a fost rănit atît de grav încît nu i s-a putut scoate mîntu și a fost acoperit în drum spre spital cu mantaua unui camarad. Aici personalul medical aruncînd mantaua cu acele, l-a trecut pe lista morților.

Victimă? Ronald Ziegler! ma unui furt în timp ce participa la o conferință privată la... criminalitate. Ultima victimă de la Casa Albă este purtătorul de cuvînt Ronald Ziegler. Din apartamentul acestuia s-au furat cele două televizoare pe care le avea. Cine va fi următoro victimă?

Recunoștință eternă Un avocat din San Francisco caută trei femei pentru a le împărți moștenirea bogătasului John Hartman. Defunctul le-a cerut pe toate trei rîndu în căsătorie, toate trei refuzîndu-l. Le-a făcut moștenitoare în semn de recunoștință pentru pacea pe care a gustat o rămîind celibatar.



MARȚI 6 IANUARIE

17.00 Deschiderea emisiunii. Concurs internațional de scrieri cu schiurile (înregistrare).

18.00 Actualitatea economică.

18.25 Tineri laureați (interviu). Olandă Eutherp. Recital de muzică clasică susținut de tineri interpreți laureați la concursuri internaționale în 1969: Maria Stănescu, Lucian Marin, Silviu Ilieșiu și Cuvărioștii Harnonici din Clubul tînetuți din Stefan Rău. Vasile Novat, Vasile Fulop și Iacob Dula.

19.00 Televiziunea de seară.

19.20 La volan - emisiune pentru conducătorii...

19.30 Ce știm și ce nu știm despre om? Evoluția continuă?

20.00 Reflector.

20.20 Film artistic: Bucătărea.

21.30 Emisiune literară.

22.00 Televiziunea de noapte.

22.20 Teleglob - Cipru.

22.40 Retrospectiva anului muzical 1969.

23.10 Închiderea emisiunii.

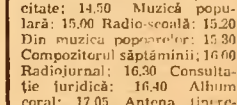

MIERCURI 7 IANUARIE

PROGRAMUL I: 5.05 Muzica dimineții; 6.05 -9.30 Muzică și actualități; 9.30 Viața cărților; 10.05 Muzică populară din Muntenia; 10.30 Vreau să știu; 11.05 Muzică ușoară; 11.20 Arhi și scene din opere românești; 12.00 Melodii cu dedicație; 12.25 Știința la zi; 12.30 Întîlniri cu melodia populară și interpretul preferat; 13.10 Avangarda estoniană; 13.22 Două chestre... două stîluri; 13.40 Electrocă și Tijuana Brass; 13.50 Interpreți de muzică populară; 14.00 Calescop muzical; 14.40 Radio publicitate; 15.00 Radio-scoală; 15.20 Din muzica populară; 15.30 Compozitorul săptămîinii; 16.00 Radiojurnal; 16.30 Consultație juridică; 16.40 Alburn coral; 17.05 Antena între-tulni; 17.30 Cîntec și joacă; 18.00 Știința tehnicii; 18.10 zic; 18.30 O melodie pe adresa dv.; 19.00 Cîntec radio; 19.30 Săptămîna unui meloman; 20.05 Tableta de seară; 20.20 Argezeana; 20.25 Zece melodii preferate; 21.00 Lectură dramatizată; 21.30 Moment poetic; 21.55 Solistul serii - Dorin Anastasiu; 22.00 Radiojurnal. Buletin meteorologic; 22.20 Sport; 22.30 Pentru magnetofonul dumneavoastră; 23.00 Concert de muzică ușoară; 0.03-5.00 Estrada nocturnă.

PROGRAMUL II: 6.10 Program muzical de dimineață; 7.00 Radiojurnal; 7.10 Program muzical de dimineață; 8.10 Tot înainte; 8.25 Mari interpreți; 9.10 Curs de limba germană; 9.45 Matineu de operă; 11.00 Melodii populare; 11.20 Muzică ușoară; 12.03 Avangardă cotidiană; 12.15 Concert de prînz; 13.30 Unda veselă (reluare); 14.30 Pastel de iarnă; muzică ușoară; 14.55 Știința la zi; 15.00 Galeria marilor interpreți de operă; 15.40 Radio publicitate; 16.00 Radiojurnal; 16.20 Actualitatea muzicală; 17.00 Canțoneta vîstnic înaltă; 17.35 Teatrul serial; „Zodia cancelului” sau „Vremea Ducăi Vodă” de Mihail Sadoveanu; 17.55 Cîinci stele în recital; 19.30 Meridiane lirice; 19.50 Noapte bună, copii; 20.00 Lieduri de compozitori români pe versuri de Mihail Eminescu; 20.15 Teatrul radiofonice; „Ciu Yuan” de Go-Mo-Jo; 22.00 Cîntă Luminița Cosmin și Luigi Ionescu; 22.20 Jazz; 23.05 Discuri rare.

BULETINE DE ȘTIRI: Programul I: 5.00-6.00; 9.00; 10.00; 11.00; 17.00; 18.00; 20.00; 24.00, 2.00; 4.00. Programul II: 6.05; 12.00; 14.00; 23.00; 0.05.

PENTRU URMĂTOARELE 24 DE ORE: Vremea instabilă, cu cerul acoperit. Vor cădea precipitații slabe sub formă de ploaie și lapoviță. Temperatura în ușoară creștere.

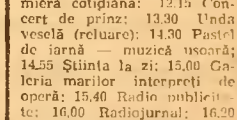

Vind Dacia, zero km, sau schimb cu Trabant nou. Telefon 1981; orele 16-21, Petrosani.

MICA PUBLICITATE

Vind Dacia, zero km, sau schimb cu Trabant nou. Telefon 1981; orele 16-21, Petrosani.

# CADRAN ECONOMIC • CADRAN ECONOMIC • CADRAN ECONOMIC

## În centrul preocupărilor la E.M. Dîlja

### Reducerea cheltuielilor pe 1000 lei producție marfă

În documentele Congresului al X-lea al P.C.R. se subliniază importanța deosebită a reducerii cheltuielilor de producție în vederea îmbunătățirii activității economice-financiare a întreprinderilor.

În lumina acestor sarcini, unitățile miniere din Centrul carbonifer, organizate cu gestare economică proprie, le revine obligația de a reduce cheltuielile la 1000 lei producție marfă. Se știe că acest indicator este unul din cele mai importante în evaluarea activității economice-financiare a întreprinderii și că se stabilește concretizat cu indicatorii de productivitate a muncii, prețului de cost și beneficiilor. Acest indicator se urmărește lunar, trimestrial și anual, urmărirea dă posibilitatea comitetului de direcție să analizeze la momentul oportun eventualele deficiențe și să ia măsurile necesare pentru obținerea unor rezultate economice-financiare bune. În contextul acestei preocupări permanente de autocontrol se vor urmări cu precizie realizarea ritmică a volumului de producție planificat, îmbunătățirea calității producției și reducerea prețului de cost.

Se știe că un lucru foarte important este realizarea planului de producție, deoarece în prezent de cost 15 la sută din totalul cheltuielilor au caracter constant (salariile, scările, costurile generale etc.). Deci, costurile variabile de producție față de plan atinge doar 85 la sută din costul total. Aceasta scade de la 1000 lei producție marfă la 1000 lei producție marfă.

Se știe că un lucru foarte important este realizarea planului de producție, deoarece în prezent de cost 15 la sută din totalul cheltuielilor au caracter constant (salariile, scările, costurile generale etc.). Deci, costurile variabile de producție față de plan atinge doar 85 la sută din costul total. Aceasta scade de la 1000 lei producție marfă la 1000 lei producție marfă.

Se știe că un lucru foarte important este realizarea planului de producție, deoarece în prezent de cost 15 la sută din totalul cheltuielilor au caracter constant (salariile, scările, costurile generale etc.). Deci, costurile variabile de producție față de plan atinge doar 85 la sută din costul total. Aceasta scade de la 1000 lei producție marfă la 1000 lei producție marfă.

Se știe că un lucru foarte important este realizarea planului de producție, deoarece în prezent de cost 15 la sută din totalul cheltuielilor au caracter constant (salariile, scările, costurile generale etc.). Deci, costurile variabile de producție față de plan atinge doar 85 la sută din costul total. Aceasta scade de la 1000 lei producție marfă la 1000 lei producție marfă.

Se știe că un lucru foarte important este realizarea planului de producție, deoarece în prezent de cost 15 la sută din totalul cheltuielilor au caracter constant (salariile, scările, costurile generale etc.). Deci, costurile variabile de producție față de plan atinge doar 85 la sută din costul total. Aceasta scade de la 1000 lei producție marfă la 1000 lei producție marfă.

Se știe că un lucru foarte important este realizarea planului de producție, deoarece în prezent de cost 15 la sută din totalul cheltuielilor au caracter constant (salariile, scările, costurile generale etc.). Deci, costurile variabile de producție față de plan atinge doar 85 la sută din costul total. Aceasta scade de la 1000 lei producție marfă la 1000 lei producție marfă.

Se știe că un lucru foarte important este realizarea planului de producție, deoarece în prezent de cost 15 la sută din totalul cheltuielilor au caracter constant (salariile, scările, costurile generale etc.). Deci, costurile variabile de producție față de plan atinge doar 85 la sută din costul total. Aceasta scade de la 1000 lei producție marfă la 1000 lei producție marfă.

Se știe că un lucru foarte important este realizarea planului de producție, deoarece în prezent de cost 15 la sută din totalul cheltuielilor au caracter constant (salariile, scările, costurile generale etc.). Deci, costurile variabile de producție față de plan atinge doar 85 la sută din costul total. Aceasta scade de la 1000 lei producție marfă la 1000 lei producție marfă.

Se știe că un lucru foarte important este realizarea planului de producție, deoarece în prezent de cost 15 la sută din totalul cheltuielilor au caracter constant (salariile, scările, costurile generale etc.). Deci, costurile variabile de producție față de plan atinge doar 85 la sută din costul total. Aceasta scade de la 1000 lei producție marfă la 1000 lei producție marfă.

Se știe că un lucru foarte important este realizarea planului de producție, deoarece în prezent de cost 15 la sută din totalul cheltuielilor au caracter constant (salariile, scările, costurile generale etc.). Deci, costurile variabile de producție față de plan atinge doar 85 la sută din costul total. Aceasta scade de la 1000 lei producție marfă la 1000 lei producție marfă.

Se știe că un lucru foarte important este realizarea planului de producție, deoarece în prezent de cost 15 la sută din totalul cheltuielilor au caracter constant (salariile, scările, costurile generale etc.). Deci, costurile variabile de producție față de plan atinge doar 85 la sută din costul total. Aceasta scade de la 1000 lei producție marfă la 1000 lei producție marfă.

Se știe că un lucru foarte important este realizarea planului de producție, deoarece în prezent de cost 15 la sută din totalul cheltuielilor au caracter constant (salariile, scările, costurile generale etc.). Deci, costurile variabile de producție față de plan atinge doar 85 la sută din costul total. Aceasta scade de la 1000 lei producție marfă la 1000 lei producție marfă.

Se știe că un lucru foarte important este realizarea planului de producție, deoarece în prezent de cost 15 la sută din totalul cheltuielilor au caracter constant (salariile, scările, costurile generale etc.). Deci, costurile variabile de producție față de plan atinge doar 85 la sută din costul total. Aceasta scade de la 1000 lei producție marfă la 1000 lei producție marfă.

Se știe că un lucru foarte important este realizarea planului de producție, deoarece în prezent de cost 15 la sută din totalul cheltuielilor au caracter constant (salariile, scările, costurile generale etc.). Deci, costurile variabile de producție față de plan atinge doar 85 la sută din costul total. Aceasta scade de la 1000 lei producție marfă la 1000 lei producție marfă.

Se știe că un lucru foarte important este realizarea planului de producție, deoarece în prezent de cost 15 la sută din totalul cheltuielilor au caracter constant (salariile, scările, costurile generale etc.). Deci, costurile variabile de producție față de plan atinge doar 85 la sută din costul total. Aceasta scade de la 1000 lei producție marfă la 1000 lei producție marfă.

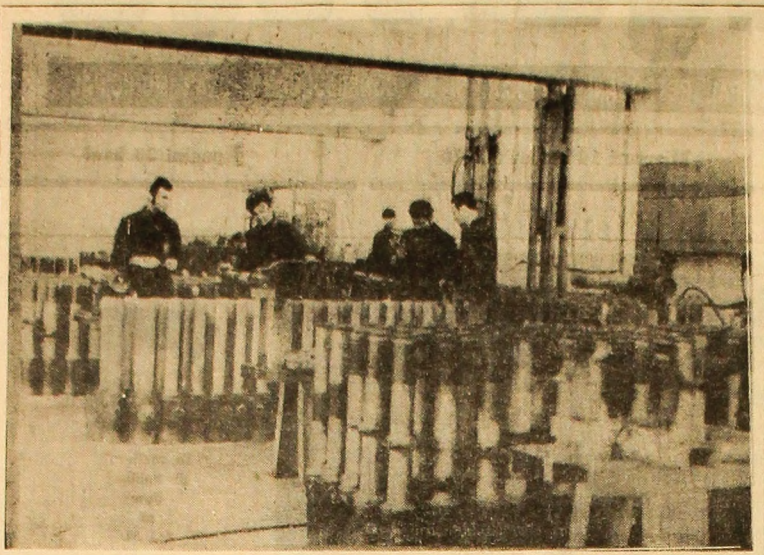

La Fabrica de stâlpi hidroaluciei Vulcan

### TEHNICA NOUĂ ÎN LUME

#### Cadre metalice de susținere provizorie deplasabile pe role și ghidaje

În R. P. Polonă a fost proiectată o nouă construcție de protecție provizorie de lucrările de pregătire. Aceasta constă dintr-un cadru metalic de susținere pe role și ghidaje așezate pe vatră, partea sa superioară și cea inferioară fiind fixate cu vinciuri între vatră și tavanul lucrării.

#### Cea mai rezistentă bandă transportoare din Europa

La mina de minereu de fier din Anderyn — Cheyillon (Franța) se găsește cea mai rezistentă bandă transportoare din Europa. Banda este confecționată din cauciuc armat, are o lungime de 2.732 m, o lățime de 1 m și permite transportul ascendent al minereului de fier cu o viteză de 3,5 m/s și cu un debit de 1.400 t/oră pe un traseu înclinat o denivelare totală de 256 m.

#### O nouă mașină de încărcat și transportat

Firma „Joy Manufactory Co” (Canada) fabrică o nouă mașină de încărcat-transportat de tip TL-70 acționată cu motor Diesel și având următoarele caracteristici: capacitatea cupei — 533 mc, viteza de deplasare 32 km/oră, mașina poate fi utilizată în lucrări cu înălțimea de 2,9 m și lățimea de 3,96 m, se încarcă în 1,5 minute și se descarcă în 0,5 minute.

Mircea ȘULUTIU, contabil șef E.M. Dîlja

### PERICOLUL ACUMULĂRIILOR DE METAN LA ÎNĂLȚĂRI ȘI MĂSURI DE REMEDIERE

Carbunul este una din substanțele careia îi este caracteristică proprietatea de sorbi, reține și elibera cu ușurință cantități mari de metan, aceste fenomene puțin cunoscute în anumite condiții de zăcămint (grad de încarbonificare, capacitate de sorbiere, adică permeabilitatea rocilor, tectonica etc.).

Dejațiile de metan sunt cunoscute și anormale. Sursa cazurilor anormale este foarte importantă din punct de vedere al securității, întrucât permite în general să se găsească cauzele anomaliilor și în consecință măsurile de luat pentru evitarea reapariției pericolelor. Dintre cazurile anormale mai importante care conduc la creșterea unei brusce a acumulărilor de metan se menționează: oprirea ventilației principale și parțiale, a instalațiilor de drenare a metanului, creșterea bruscă a vitezei de avansare, deșajări neprevăzute de mari de metan, după puscăre, apropierea sau intersectarea lucrărilor vechi, scăderea bruscă a presiunii barometrice.

Conform celor cunoscute, spre periferia lucrărilor miniere viteza aerului se reduce treptat, fapt ce favorizează acumularea metanului, în special la lavan, sub formă de pinze staționare sau care se deplasează lent. Aceste acumulări sînt posibile oriunde există degajări de metan și ineficiență în diluarea lui. Aceste acumulări, chiar dacă au o concentrație inferioară limitelor explozive, o dată aprinse de o sursă de inițiere pot conduce la incendii în zona unde există create condiții necesare declanșării unor explozii.

Potrivit unor cercetări recente, pot fi identificate acumulări periculoase de metan și la vatra lucrărilor, care de obicei sînt controlate cu mai multă superficialitate.

Stratele de carbuni din Valea Jiului prezintă o predispoziție deosebită de degajare a metanului în atmosfera lucrărilor miniere. Cantitățile cele mai mari de metan sînt degajate de stratele 3 și 5 de la toate minele din Valea Jiului.

La săparea lucrărilor de înălțare în carbune soluția aplicată în mod frecvent pentru diluarea metanului sub limitele admisibile prevăzute de norme o constituie aerul parțial mecanic. În anumite condiții și-a dovedit eficiența și drenajul

gazelor din peteții lucrării miniere sau din fața frontului cu ajutorul găurilor de drenaj. De obicei degajarea metanului se face de pe toate suprafețele de carbune expuse atmosferei, cu urmărirea diferenței dintre presiunea gazului din carbune și presiunea barometrice. În afară de aceasta metanul migrează din roci spre atmosfera subterană prin orice fel de accidente tectonice (fisuri, crăpături, felii etc.). În astfel de cazuri apar așa zisele locuri de emanare concentrată a metanului, a caror depistare este foarte importantă pentru prevenirea sau lichidarea acumulărilor de metan.

Preocupată de pericolul acumulărilor de metan în lucrările de înălțare în carbune, S.C.S.M. a efectuat unele experimentări în condiții de mină cu scopul de a cunoaște cauzele de degajare și acumularea acestor gaze în profunzimea galeriilor. În situația unei aerări parțiale de maximă eficiență (cca. 900 mc/min.) a fost depistată formarea de pinze de metan în spațiile frontului cu conținuturi variind între 1,5 și 5 la sută CH<sub>4</sub>, grosimi pînă la 15-20 cm și lungimi variind între 10 și 20 m. Cercetarea e-

fectuală a demonstrat că nu mai prin aeraj diluarea metanului sub limitele periculoase avea surse de rezistență, impunându-se astfel aplicarea de noi procedee de diluare a metanului adică degajarea prealabilă a stratului de carbune. Aplicarea de gaze de carbon, la scăderea gazului a condus la scăderea substanțială a conținutului de metan din atmosferă precum și la eliminarea pinzelor de gaz.

Într-un alt caz, s-a experimentat ritmul de degajare și acumularea în situația unei aerări parțiale în carbune în care aerajul parțial mecanic a fost întrerupt câteva ore. Rezultatele obținute sînt reprezentate în graficul de mai jos prin izodimile de metan pentru domeniul exploziv (5-15 la sută CH<sub>4</sub>) precum și pentru alte concentrații procentuale pînă la valoarea maximă înregistrată (94 la sută). Se remarcă faptul că în astfel de condiții se produce o acumulare periculoasă de metan, cu pinze cu concentrații explozive și respectiv pinze ce conțin metan pînă la 94 la sută. Se observă de asemenea spălarea și subțierea acestei pinze de către curenții de aer prin efectul de diluare, efect care este în func-

ție de lungimea lucrării, de presiunea generată a minei la punctul de lăcătuș al instalației etc.

Un rezultat important îl constituie înregistrarea și deplasarea pinzei de 5-15 la sută CH<sub>4</sub> spre vatra lucrării în partea dispre front. Acest lucru este absolut logic și poate fi pus pe seama intensității mai mari de degajare a stratului de carbune din partea din față față de cea din spate.

Perioada acestor pinze, formate prin oprirea accidentală a ventilației parțiale, constă în posibilitatea producerii unor accidentări sau explozii de metan cu urmări grave sau pur și simplu sulfoarea personalului ce pătrunde, neavizat, în astfel de lucrări.

Într-un material vînat vom prezenta forma cadrelor de specialitate din Valea Jiului asupra procedurilor de prevenire și lichidare a acumulărilor de metan sub formă de pinze.

ing. Dumitru IONESCU, șef secție

ing. Ioan CRĂCIUNESCU, cercetător — S.C.S.M. Petrosani

Amplificarea programului investițional de investiții, ca și necesitatea înălțării unor tipuri manifestate în anul trecut au impus elaborarea unor noi reglementări care să stea la baza acestei activități economice fundamentale. 100% mai de acum au fost elaborate legea contractelor economice fundamentale, legea de autorizare a investițiilor, aprobată de Marea Adunare Națională în ultimele zile ale anului 1969.

Prevederile acestor legi, cu o înalta grad de deosebită pentru activitatea de pe șantiere, contribuie în mod decisiv la obținerea în viitor a unor rezultate superioare în muncă noastră, mai ales prin stabilirea concretă a atribuțiilor și răspunderilor care revin salariaților din construcții.

Sarcinile din ultimul an al ciclului de colectare de muncă al Șantierului Valea Jiului al T.C.M.M. ridică probleme majore de organizare a activității de realizare a investițiilor.

De modul cum vom ști să rezolvăm aceste probleme, cum se vor stabili și apoi înălțarea celei mai bune măsuri organizatorice pe șantiere, cum vom asigura necesarul de materiale, forță de muncă și utilaje depinde întreaga deslășurare a lucrărilor de execuție, îndeplinirea la termen a planului de investiții și predarea în termen a lucrărilor contractuale.

Așa după cum era și firesc, un prim capitol al noilor reglementări privind sectorul investițiilor se ocupa de stabilirea obligațiilor reciproce între toți factorii care participă la realizarea investițiilor și contractarea lucrărilor. Pentru obținerea pe care T.C.M.M. le va executa în anul 1970 avem pînă la dispoziție aproape în întregime documentația tehnică, iar ser-

investițiilor se ocupa de stabilirea obligațiilor reciproce între toți factorii care participă la realizarea investițiilor și contractarea lucrărilor. Pentru obținerea pe care T.C.M.M. le va executa în anul 1970 avem pînă la dispoziție aproape în întregime documentația tehnică, iar ser-

investițiilor se ocupa de stabilirea obligațiilor reciproce între toți factorii care participă la realizarea investițiilor și contractarea lucrărilor. Pentru obținerea pe care T.C.M.M. le va executa în anul 1970 avem pînă la dispoziție aproape în întregime documentația tehnică, iar ser-

### UN PUTERNIC FUNDAMENT LEGAL PENTRU ACTIVITATEA DE CONSTRUCȚII

În cadrul șantierului nostru, prin organizarea rațională a executării lucrărilor, reducerea consumurilor specifice prin eliminarea rigidității a risicilor, buna organizare a materialelor și folosirea rațională a forței de muncă și utilajelor vom reuși să ne încadrăm în prevederile legii privind organizarea, planificarea și executarea investițiilor.

În cadrul legal al legii menționate noiilor legi din viitor și sectorul de construcții-întreținere, preocuparea noastră permanentă este de a crea toate condițiile unei bune deslășurări a activității pe șantiere, pentru asigurarea realizării ritmice a sarcinilor, nu numai valorice ci și fizice, care să permită deținerii pe termen lung a obiectivelor planificate pentru acest an, în condițiile unei calități sporite.

ing. Ștefan BABAN, Inginer șef adj. al Șantierului Valea Jiului al T.C.M.M.

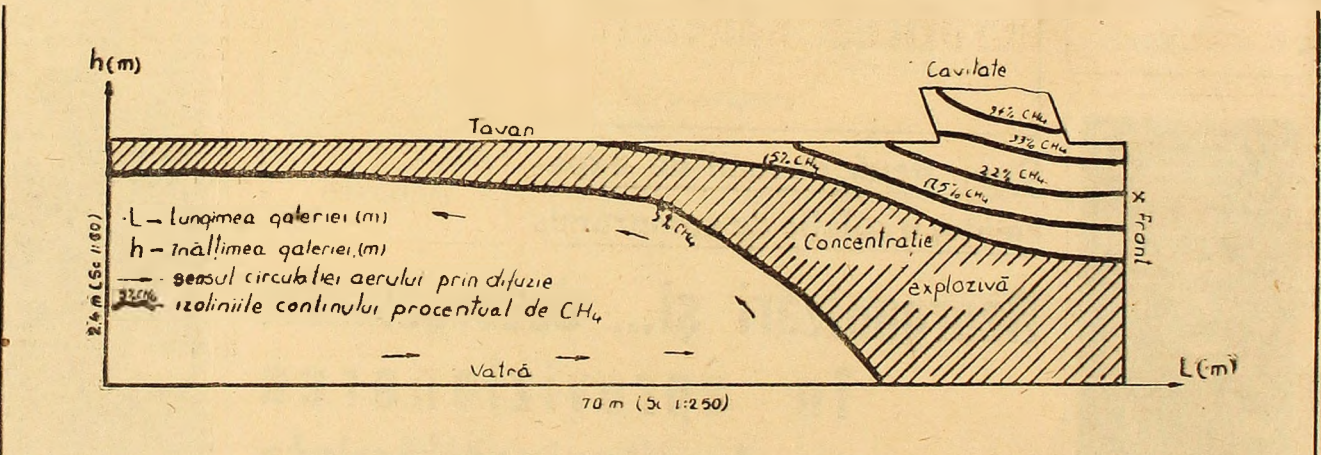

## După două decenii de experiențe, o soluție de compromis

### Reorganizări și... dezorganizări în

circulație a mărfurilor, scăderea exigenței în recepționarea din punct de vedere calitativ a mărfurilor etc.

Între acestea — și altele — inserăm și cel mai însemnat neajung care se repercutază negativ în însăși satisfacerea cerințelor consumatorilor.

probleme acestora. Așa cum, faptul că serviciul de transport al întreprinderii rămăsese la Petrosani (deoarece aici se desfășurase activitatea operativă proprie-zisă, împusă de sarcina pe care o are I.C.R.T.I. de a asigura aprovizionarea directă a marșantelor din Valea Jiului).

lui de aprovizionare al depozitului din Petrosani s-a hotărât ca, în compensare, la Petrosani să fie dirijate alte categorii de mărfuri. Bunoară, un mare volum de echipament de protecție și de lucru pentru întreprinderile și instituțiile din Valea Jiului. T.C.M.M.

posibilităților ca la contractarea fondului de marfă, depozitul din Petrosani să împrună furnizorilor clauze contractuale proprii, după cerințele și necesitățile consumatorilor din Valea Jiului.

În sensul celor de mai sus,

posibilităților ca la contractarea fondului de marfă, depozitul din Petrosani să împrună furnizorilor clauze contractuale proprii, după cerințele și necesitățile consumatorilor din Valea Jiului.

În sensul celor de mai sus,

# IN PAS CU CERINȚELE ȘI EXIGENȚELE CITITORULUI

Urmare din pag. 1

Mulțumim celor care s-au abătut să ne răspundă și felicitând pe cei premiați în urma concursului...

In urma preluării sarcinilor de redacție a revistei...

De aceea caștream o nouă temă și genuri de material...

Un demers de prețioasă scriere în scrierile pentru revistă...

Un demers de prețioasă scriere în scrierile pentru revistă...

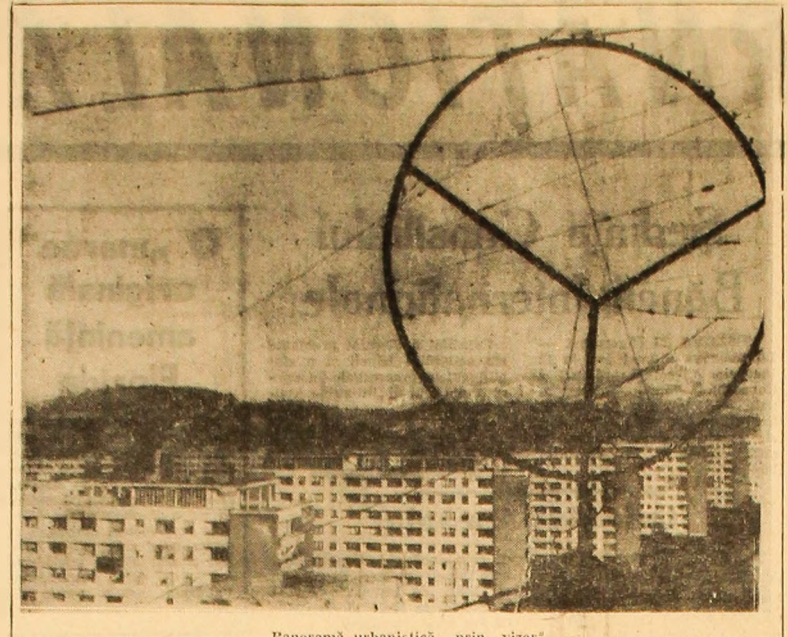

Panoramă urbanistică prin vizor

## Mai multă lumină la Agenția Centrală!

După dese opinii, publicate în ultima vreme...

Pe lângă faptul, neorît, nu ne face să revenim...

## TELEVIZIUNE

- MIERCURI 14 IANUARIE
18.00 Deschiderea emisiunii.
18.30 Dăruiri românești.
19.00 Teledocumentar de seară.

## UN „BUCHET” DE SUCESE

Corespondenții noștri de la U.U.M.P. ne relatează:
Inea din prima zi lucrătoare a lunii ianuarie...

## Întărirea rîndurilor organizației U.T.C.

Urmare din pag. 1

Organizația, prestigiul și capacitatea ei de mobilizare...

Folosind forme variate, accesibile și cu ecau în masa...

Și-a început activitatea politico-educativă desăvârșită...

Pe lângă faptul că, în cursul anului 1969, au fost pregătite...

Pe lângă faptul că, în cursul anului 1969, au fost pregătite...

Pe lângă faptul că, în cursul anului 1969, au fost pregătite...

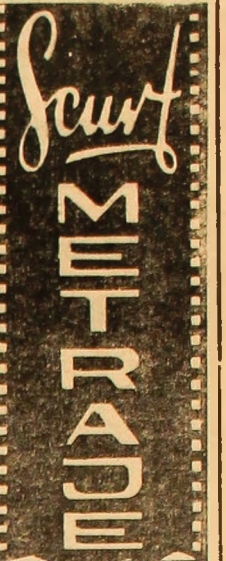

## Nașul de la... botez

Sigur că pazanii de noapte trebuie să circule (mai ales acum iarna)...



## Intervenție promptă

Mai mult cetățeni din cartierul „80 de case” din Lupeni...

## Imprudentă

Deși suferea de inimă, avînd în același timp hipertensiune acută...

## „Cine știe cum e mai bine”

Pe maestrul sportului Francisc Cosma, component de bază al echipei de handbal...

## S-a scumpit siropul!

S-au dus mai deunăzi trei prieteni să ciocnească cite un pahărel la restaurantul „Cărbunele”...

## NOTĂ

Chiu! au costat 26 lei (litru), l-au întrebat pe barman. — Cit costă 100 grame de sirop? — Trei lei și optzeci de bani...

## Ocrotirea sănătății

Urmare din pag. 1

medicală pentru depistarea cazurilor de îmbolnăviri, cum sint caravanele microradiologice.

Acțiunile pe linie de ocrotire a sănătății au, în ultimii ani, o solidă bază materială.

Acțiunile pe linie de ocrotire a sănătății au, în ultimii ani, o solidă bază materială.

## Nou prototip de ciur vibrant

Echipea condusă de lăcătușul Constantin Radu, din secția mecanică...

## Instalație de alimentare cu motorină

In secția turnătorie, montarea unei instalații de alimentare cu motorină...

## Colivile pot intra în funcțiune

Potrivit comenzii, brigada de lăcătuși condusă de Eugen Heinz...

## Compressoarele vor pompa din nou aer în subteran

Trei compresoare a 45 mc, de la exploatarea miniere Lupeni, Lonce și Aninoasa...

## „Cine știe cum e mai bine”

Pe maestrul sportului Francisc Cosma, component de bază al echipei de handbal...

## DE VORBĂ CU MAESTRUL SPORTULUI FRANCISC COSMA

Pe maestrul sportului Francisc Cosma, component de bază al echipei de handbal...



Școala generală nr. 2 Petrița — Loncea

Radio
Joi 15 ianuarie
PROGRAMUL I: 5.05—6.00 Muzică dimineață; 6.05—9.30 Muzică și actualități; 9.30 Odă limbii române; 10.05 Trădăria de la Moldova...

Radio
Joi 15 ianuarie
PROGRAMUL I: 5.05—6.00 Muzică dimineață; 6.05—9.30 Muzică și actualități; 9.30 Odă limbii române; 10.05 Trădăria de la Moldova...

Dinamo Bacău
s-a calificat pentru sferturile de finală ale „Cupei europene a tirgurilor”
La Bacău s-a disputat returul meciului dintre echipa locală Dinamo și formația scotiană Kilmarnock...

