ANUL XXVII
Nr. 6 428
MIERCURI
1
iulie 1970
4 pagini 30 bani

PROLETARI DIN TOATE ȚĂRILE, UNIȚI-VĂ !

Steagul roșu

ORGAN AL COMITETULUI MUNICIPAL PETROȘANI AL P.C.R. ȘI AL CONSILIULUI POPULAR MUNICIPAL

REDACȚIA ȘI ADMINISTRAȚIA ZIARULUI
Petroșani, strada Republicii nr. 90
Telefoane : redactor șef — 1638 ; redactor șef adjunct și secretariat de redacție — 1662 ; secțiile ziarului, prin centrală — 1220 (1221) ; viața de partid — interior 71 ; socială — interior 74 ; economică — interior 53 ; cultură-învățămînt — interior 41 ; administrație — interior 68 ; prin Centrala cărbunelui — 269. După ora 16, telefon de serviciu — 1663.

COMUNISTUL EXEMPLU DE DEVOTAMENT, CONȘTIINCIOZITATE, DISCIPLINĂ

POMPILIU UNGUR,
secretar al Comitetului orășenesc de partid Petrila

Creșterea continuă a rolului conducător al partidului, îndeplinirea, pînă la capăt, a nobilei misiuni pe care și-a asumat-o în fața poporului pot fi asigurate numai printr-o participare activă, nemijlocită a tuturor comuniștilor la procesul de edificare socialistă. Înaltul titlu de membru de partid este justificat doar atunci cînd fiecare comunist se consideră și se comportă, în orice împrejurare, ca un activist obștesc, un militant pentru triumful politicii partidului. Conștienți că fac parte din rîndul partidului de avangardă, comuniștii trebuie să dovedească un înalt spirit de răspundere față de îndatoririle sociale. Așa cum arăta tovarășul NICOLAE CEAUȘESCU : **„Creșterea rolului conducător al partidului depinde în ultimă instanță de activitatea fiecărei organizații de partid, de munca fiecărui membru de partid. Autoritatea și influența partidului în mase se sprijină pînă la urmă pe autoritatea și influența pe care le exercită fiecare comunist în colectivul unde lucrează, în producție și în viața obștească. Inscriindu-se în partid, fiecare își asumă de bună voie rolul de a milita cu toate forțele sale pentru interesele generale ale societății socialiste, pentru prosperitatea și fericirea poporului... Comuniștii trebuie să fie exemple de devotament, de conștiinciozitate în muncă, de disciplină față de sarcinile de partid, față de îndatoririle profesionale, față de normele și legile vieții sociale".**

Se desprinde clar faptul că pentru un comunist nu este suficient să se declare de acord cu hotărîrile partidului, ci are datoria să lupte pentru înfăptuirea acestor hotărîri, să fie un exemplu însuflețitor pentru toți cei din jur, să se comporte în așa fel ca în orice moment al vieții să aibă conștiința datoriei împlinite. Un mijloc important de antrenare a comuniștilor la lupta pentru traducerea în viață a hotărîrilor partidului îl constituie sarcina de partid. Îndeplinirea sarcinilor primite reprezintă, pentru un membru de partid, nu numai o obligație statutară, ci și o necesitate organică, conștientă.

Pe baza indicațiilor primite de la organele superioare de partid, Comitetul orășenesc de partid Petrila și-a îmbunătățit, în ultima perioadă, munca privind repartizarea de sarcini și controlul îndeplinirii lor. Un însemnat număr de membri de partid fac parte din comitetele de partid, birourile organizațiilor de bază, comisiile pe probleme. Alții sînt aleși în conducerea organizațiilor de masă și obștești, sînt propagandiști în sistemul învățămîntului de partid, deputați în consiliile populare.

În afară de acei membri de partid care au sarcini permanente, tot mai multe organizații de partid obișnuiesc ca în planurile de muncă să repartizeze sarcini concrete unui număr cît mai mare de comuniști. În cadrul adunărilor generale ale organizațiilor de bază sînt prezentate scurte informări în legătură cu modul cum au fost înfăptuite sarcinile încredințate.

Practica a demonstrat că pentru majoritatea membrilor de partid primirea unei sarcini echivalează cu un angajament de onoare, ei depunînd tot interesul pentru a îndeplini ceea ce li s-a încredințat.

În orașul Petrila există sute de comuniști care pun suflet în tot ceea ce fac pentru a da viață hotărîrilor partidului, pentru a se achita de sarcinile primite. Tovarășii **Gheorghe Cojocaru, Gheorghe Cenar, Ioan Bodenlosz, Vasile Anițescu, Eugen Strikberger** de la E. M. Petrila, **Nicolae Popovici, Costică Burian, Ludovic Repași, Ghiță Popescu** de la E. M. Lonea, **Aurel Iancu, Nicolae Homes, Heinrich Lorincz** de la preparația cărbunelui, **Aurica Firoiu, Francisc Brătilă, Gheorghe Moiș, Gheorghe Drăghici,** din organizațiile de partid din oraș sînt doar cîțiva din comuniștii care muncesc cu pasiune, care dovedesc o înaltă răspundere față de îndeplinirea sarcinilor de partid.

Cu toate rezultatele bune obținute în domeniul repartizării de sarcini și controlului îndeplinirii lor, nu se poate trece cu vederea faptul că mai există cazuri de încălcare a obligației privind ducerea la îndeplinire a sarcinilor, de pasivitate față de activitatea organizației de partid din care fac parte unii membri de partid. Nu s-a reușit încă să se înțeleagă peste tot că pentru un comunist nu este suficient să-și îndeplinească sarcina de producție. Titlul de comunist impune ca, pe lîngă activitatea ireproșabilă în producție, fiecare membru de partid să fie un luptător activ pe tărîmul vieții politice, obștești, să fie un model de conduită morală în familie și societate. Se scapă uneori din vedere aceste cerințe, luîndu-se drept criteriu de apreciere numai activitatea în producție. Datorită acestui fapt, la unii membri de partid se întîlnesc cazuri de indisciplină, de abateri de la morala etică comunistă, ele fiind adesea tolerate sub pretextul că ei în cauză sînt buni în producție.

Desigur activitatea în producție constituie un criteriu principal în aprecierea unui membru de partid, însă a

(Continuare în pag. a 3-a)

Sărbătorirea „ZILEI ÎNVĂȚĂTORULUI"

Ca în fiecare an la 30 iunie, cadrele didactice din Valea Jiului, alături de slujitorii școlii din întreaga țară, au sărbătorit „Ziua învățătorului".

La festivitatea care a avut loc cu acest prilej la Casa de cultură din Petroșani au participat sute de educatoare, învățători, profesori, maiștri instructori, cadre didactice din învățămîntul superior. Au fost prezenți, de asemenea, tovarășii **Ioachim Moga,** prim-secretar al Comitetului județean Hunedoara al P.C.R., președinte al Consiliului popular județean, **Clement Negruț,** prim-secretar al Comitetului municipal de partid, președinte al Consiliului popular municipal, prof. dr. ing. **Aron Popa,** rectorul Institutului de mine Petroșani, prof. **Vasile Risceta,** vicepreș[illegible] al Consiliului județean Hunedoara al Organizației Pionierilor, prof. **Vasile Blendea,** inspector șef al Inspectoratului școlar județean.

In cuvîntul [illegible], tovarășul **Victor Bădău,** inspector școlar al municipiului Petroșani, a trecut în revistă activitatea susținută a cadrelor didactice din Valea Jiului pe parcursul anului școlar precedent, reliefînd realizările pozitive obținute de către cei mai mulți slujitori ai școlii. „Toate realizările ultimului an școlar, pe care le recapitulăm acum succint — a spus vorbitorul — reprezintă o etapă dintr-un amplu proces care-și propune să facă din învățămîntul din Valea Jiului un instrument pe deplin funcțional, apt să contribuie cu întreaga capacitate la desăvîrșirea construcției socialismului în patria noastră".

Ca o expresie a înaltei aprecieri pe care partidul și statul nostru o acordă slujitorilor școlii, cu prilejul „Zilei învățătorului" au primit distincții următorii tovarăși: **Ioan Șiclovan,** lector la Institutul de mine Petroșani, Ordinul Muncii clasa a III-a; **Dumitru Cornea,** activist al Consiliului municipal al Organizației Pionierilor, Medalia Muncii; **Pavel Birca,** învățător la Școala generală [illegible] gu, director adjunct la Grupul școlar minier Lupeni, gradația de merit. Profesorii **Ștefan Csutak,** de la Liceul de cultură generală Petroșani, **Emil Sfura,** de la Școala generală nr. 3 Lupeni și **Gh. Antoce,** directorul Liceului de cultură generală Vulcan au fost evidențiați, iar prof. **Ioan Dancu,** director al Școlii generale nr. 1 Petroșani a primit gradul I didactic. De asemenea, mai multe cadre didactice au fost trecute la o gradație superioară. Tot cu acest prilej au primit gratificații anuale, pentru activitatea merituoasă pe care au depus-o, un număr de 700 de cadre didactice.

Cei înscriși la cuvînt au mulțumit pentru distincțiile și premiile acordate, au subliniat atașamentul fierbinte al slujitorilor școlii față de politica înțeleaptă a partidului și s-au angajat să depună tot elanul, pricepere[illegible] și capacitatea lor de muncă pentru înfăptuirea sarcinilor [illegible] care se revin pe tărîmul instruirii și educării tinerei generații în spiritul măreților idealuri ale socialismului.

In cuvîntul său, tovarășul **Ioachim Moga** a remarcat succesele obținute pe tărîmul

(Continuare în pag. a 3-a)

IERI,

Șahinșahul Iranului, Mohammad Reza Pahlavi Aryamehr, împreună cu președintele Consiliului de Stat, Nicolae Ceaușescu, au vizitat Craiova

Dupa cum este cunoscut, timp de două zile, Șahinșahul Iranului și soția sa au fost oaspeți ai litoralului Mării Negre.

Marți, împreună cu președintele Consiliului de Stat al Republicii Socialiste România, Nicolae Ceaușescu, Șahinșahul Mohammad Reza Pahlavi Aryamehr a vizitat Craiova. Au sosit, de asemenea, la Craiova vicepreședintele Consiliului de Stat, Emil Bodnaraș, și oficialitățile române atașate pe lîngă șeful statului iranian — Constantin Stătescu, secretar al Consiliului de Stat, Pavel Silard, ambasadorul României la Teheran, general-locotenent Constantin Popa, locțiitor al șefului Marelui Stat Major, precum și Ardeshir Zahedi, ministrul afacerilor externe al Iranului, Soltan Sanandaji, ambasadorul Iranului la București, și alte persoane iraniene care-l însoțesc pe Șahinșah.

Drapele ale celor două țări împodobeau străzile străvechii cetăți a banilor, iar portretele Șahinșahului și al soției sale erau expuse în vitrinele magazinelor. Și, bineînțeles, subiectul la ordinea zilei al volubililor craioveni era sosirea în urbea lor a celor doi șefi de stat. Discuțiile se centrau invariabil asupra semnificației întîlnirii dintre șeful statului român și șeful statului iranian, asupra bunelor relații statornicite între Iran și România. România și Iranul au un limbaj comun în foarte importante probleme ale contemporaneității : respectarea suveranității și independenței, respectul reciproc, colaborare reciproc avantajoasă. Animate de dorința de a sluji cauza înțelegerii în viața internațională, România și Iranul acționează pentru cooperarea și prietenia între popoarele lumii și oferă prin ceea ce întreprind în planul relațiilor bilaterale, un model de colaborare între state cu orînduiri sociale diferite.

Constantin Băbălău, președintele Consiliului popular al județului Dolj, primarul municipiului Craiova, Ion Zăvăleanu, precum și alte notabilități locale prezente la aeroport au adresat Șahinșahului și președintelui Consiliului de Stat urări de bun venit pe meleagurile oltenești. O gardă militară prezintă onorul. Un grup de copii oferă Maiestății Sale, Șahinșahului Iranului, Mohammad Reza Pahlavi Aryamehr, și președintelui Nicolae Ceaușescu buchete de flori.

În uralele și aplauzele craiovenilor veniți în întîmpinare la aeroport, cortegiul oficial se îndreaptă spre oraș.

★

Primul punct al itinerarului este Uzina Electroputere. Simbol al dezvoltării industriale a Olteniei de astăzi, complexul de fabrici de la intrarea în Craiova se înfățișează ca un dinamic și viguros centru al industriei construcțiilor de mașini.

Făuritorii bijuteriilor tehnice de mare complexitate, care sînt produsele electrotehnice realizate aici, au primit cu dragoste, cu multă prietenie, pe șeful statului nostru, Nicolae Ceaușescu, pe înaltul oaspete, Șahinșahul Iranului, Mohammad Reza Pahlavi. Din dis-

N. POPESCU-BOGDĂNEȘTI
Nicolae DRAGOȘ
Adrian IONESCU

(Continuare în pag. a 4-a)

Vizita Împărătesei Iranului, Farah, în Capitală

Maternitatea Polizu, una dintre instituțiile sanitare model ale Capitalei, a primit marți dimineața vizita Împărătesei Iranului, Farah, și a soției președintelui Consiliului de Stat, Elena Ceaușescu. Distinsele vizitatoare erau însoțite de Maria Groza, [illegible] Consiliului Național al Femeilor, de Malektadj Alam, doamnă de onoare a Împărătesei, și de alte persoane oficiale române și iraniene.

La sosire, au venit în întîmpinare un grup de medici în frunte cu prof. univ. dr. docent Dan Alexandrescu, directorul maternității, care face o [illegible] a acestei instituții.

Se vizitează apoi complexul arhitectural de la Morozeaja, în spațiul Palatului lui Constantin Brîncoveanu, care adăpostește astăzi colecția de artă feudală brîncovenească, vizitatoarele își exprimă admirația pentru piesele expuse, provenind din vechi tezaure : obiecte de argint, tapițerii, broderii, sculpturi în lemn, îngălbenite tipărituri, indicii ale culturii românești din secolul XVIII.

Muzeul Satului întîmpină, în [illegible] aceleași zile pe Împărăteasa Farah. În fața ochilor se desfășoară imagine complexă a satului românesc, [illegible] din țară [illegible] concentrată pe numai 7 ha. Împărăteasa Farah admiră armonia culorilor, fantezia creatorului popular prezentă pretutindeni în acest muzeu a cărui faimă a ajuns pînă departe de hotarele țării.

(Agerpres)

ÎNSEMNĂRI

PE DRUMURI FORESTIERE

Anticipam cu bucurie copilărească revelația întîlnirii cu natura sălbatică, de-o frumusețe aparte, cu aerul ozonat și susurul cristalin al apelor de munte, pe care ți le oferă întotdeauna și pretutindeni drumurile forestiere. Dar, din clipa pornirii spre sectorul Roșia, pe valea Polatiștei, am surprins umbre, abia perceptibile, ale îngrijorării și responsabilității, dar fără resemnare, pe chipurile tovarășilor Constantin Anuțoiu, inginer șef, Virgiliu Drăgan, șeful serviciului de organizare a producției și muncii, Nicolae Matei, șef de sector, Kopriva Ludovic maistru la Unitatea de exploatare a lemnului Petroșani.

Am văzut, tot ce mi-am dorit să văd și am mai văzut ce nu mi-am dorit și nu mi-aș dori niciodată. Cîțiva kilometri cu mașina și mulți, mulți kilometri străbătuți pe jos, ne-au înfățișat nu numai frumusețile inedite ale acestei naturi, ci mai ales tributul pe care tot natura l-a smuls în anul acesta, mai mult ca oricînd, trudei oamenilor.

Îmi plac ploile calde, molcome, și înmiresmate de seva plantelor, purificatoare de atmosferă, pe care le cîntă în versuri memorabile Ana Blandiana. Cum te-ar putea încînta însă, și lăsa nesimțitor puhoaiele, pe cît de viclene pe atît de distructive care vin, parcă din altă lume, să prăvale în calea lor și să distrugă tot ce-a zămislit frumos și încîntător natura, ce-au făurit cu truda brațelor și minții, oamenii.

Ioan BOTA

(Continuare în pag. a 3-a)

Proiectul de lege privind organizarea producției și a muncii în agricultură

Instrument juridic de excepțională însemnătate pentru întărirea răspunderii lucrătorilor din agricultură în folosirea mai judicioasă și productivă a pămîntului

Ansamblul măsurilor adoptate în țara noastră pentru dezvoltarea și consolidarea continuă a bazei tehnico-materiale a agriculturii, formarea cadrelor și cointeresarea lor materială, îmbinate armonios cu organizarea marilor întreprinderi agricole socialiste au contribuit în mod firesc la sporirea în ritm rapid a producției vegetale și animale. Creșterea producției globale agricole, mai ales în actualul cincinal, evidențiază superioritatea agriculturii socialiste, contribuind la integrarea acestei ramuri în dinamismul întregii economii naționale.

Industrializarea socialistă, creșterea populației urbane, îmbunătățirea nivelului de trai al populației și sporirea aportului pe care agricultura trebuie să-l aducă la produsul social, la venitul național și la export, impun ca, în următorii ani, ritmul de dezvoltare a agriculturii să fie intensificat. Această tendință în evoluția agriculturii este concretizată în prevederile proiectului planului cincinal pe perioada 1971—1975, programele naționale privind gospodărirea rațională a apelor, extinderea irigațiilor și a lucrărilor de îmbunătățiri funciare și dezvoltarea în perspectivă a zootehniei și creșterea producției animaliere, adoptate de Plenara C.C. al P.C.R. din 17—19 martie 1970.

In scopul ridicării agriculturii noastre socialiste pe noi trepte ale înfloririi și eficienței ei, Ministerul Agriculturii și Silviculturii și Consiliul U.N.C.A.P. au elaborat Proiectul de lege privind organizarea producției și a muncii în agricultură.

Studiind noul Proiect de lege am remarcat că el vine cu o serie de măsuri menite să ridice la un nivel mai bun utilizarea terenurilor agricole, să determine o creștere mai rațională și pe baze științifice a efectivelor de animale. Prin această lege revin sarcini sporite și consiliilor populare din municipiul Petroșani în problema urmăririi și înregistrării tuturor terenurilor pe categorii de folosință și deținători, problemă care pînă în prezent nu și-a găsit deplină rezolvare. In registrele agricole de la consiliile populare apar și în prezent diferențe de terenuri pe deținători față de evidențele cadastrale.

Unitățile industriale care scot temporar din circuit terenuri agricole, vor trebui ca în mod judicios să amplaseze lucrările pentru obiective industriale, limitîndu-se la suprafețele strict necesare și în mod deosebit uzînd de cele cu producții mai scăzute. La terminarea lucrărilor este obligatoriu a se preda aceste terenuri agriculturii cu întregul potențial de producție (pentru pășuni și fînețe, terenurile să fie nivelate, îngrășate și reînsămînțate) în care scop, încă din faza de proiectare a lucrărilor, se vor prevedea sumele necesare.

Pășunile și fînețele naturale reprezintă 98 la sută din suprafața agricolă a municipiului nostru. Aplicînd măsurile de îmbunătățire prevăzute în Proiect (întreținere, suprainsămînțare, fertilizare prin îngrășăminte naturale și chimice, organizarea pășunatului rațional, obligarea deținătorilor să par-

Elena ZEȚA,
inginer agronom

(Continuare în pag. a 3-a)

În cadrul lunii de solidaritate cu lupta poporului coreean, la Casa de cultură a studenților din Capitală a avut loc, marți după-amiază, un miting organizat de Uniunea Tineretului Comunist și Uniunea Asociațiilor Studențești. La miting au participat elevi, studenți și muncitori bucureșteni. Au luat parte, de asemenea, membri ai Ambasadei R. P. D. Coreene la București.

MITING de solidaritate cu lupta eroică a poporului coreean

Cu acest prilej, a luat cuvîntul Nicolae Gîrceag, secretar al Comitetului municipal București al U.T.C., care a înfățișat lupta eroică a poporului coreean pentru independență națională și socială, pentru dezvoltarea economiei, științei și culturii, pentru construirea socialismului.

Participanții au adoptat o telegramă către organizațiile de tineret și studențești din R. P. D. Coreeană în care se exprimă solidaritatea deplină cu lupta poporului și tineretului coreean.

Cronică municipală

Articole de porțelan

Recent, au intrat în depozitul I.C.R.M. Petroșani o seamă de articole importante din porțelan import (Bulgaria), ca servicii de masă, cafea, ceai etc., care se vor pune în vînzare în următoarele zile prin unitățile cu amănuntul ale O.C.L. industrial.

Recepția bazinelor R.H.

În săptămîna trecută s-au recepționat cele două bazine R.H. din beton armat executate de către constructorii T.C.M.M. în apropierea puțului nr. 11 Vulcan, care au o capacitate de 1 000 mc fiecare. Bazinele R.H. vor sluji la înmagazinarea apei necesară rambleiajului hidraulic.

Piese de teatru în pregătire

De curînd, la Teatrul de stat „Valea Jiului", colectivul actoricesc, sub conducerea regizorului Marcel Șoma, a început repetițiile cu piesele „Doamna Spiriduș" de Calderon de la Barca și „Pleacă berzele" de Ion Minulescu. Cu aceste piese, teatrul își va deschide cea de-a XXIII-a stagiune care va începe în toamnă.

Studenți pe ogoare

Ieri după-amiază, un grup format din 130 de studenți ai Institutului de mine Petroșani a părăsit localitatea îndreptîndu-se spre întreprinderile agricole de stat din Sîntămăria Orlea, Bîrcea Mare și Orăștie.

Timp de 20 de zile studenții petroșăneni vor presta ore de muncă patriotică pe ogoarele județului nostru în cadrul campaniei agricole de vară.

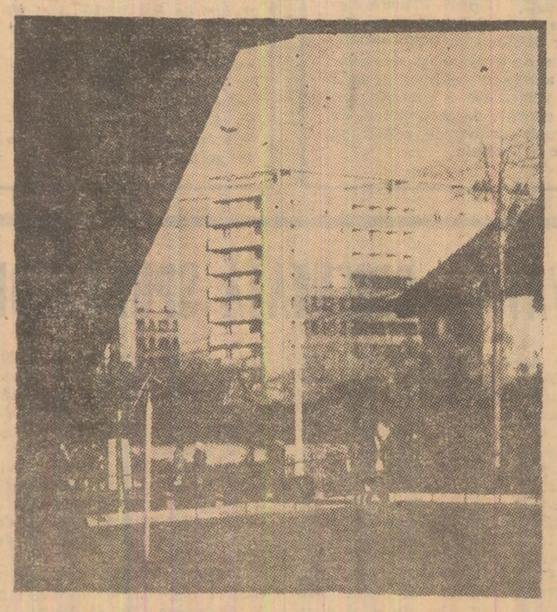

Sub arcadă, Vulcanul în linii arhitecturale suple

Primii stîlpi hidraulici românești

O remarcabilă împlinire a strădaniilor colectivului Uzinei de utilaj minier Petroșani, de asimilare a fabricației de noi utilaje, se conturează în aceste zile în secțiile Fabricii de stîlpi hidraulici de la Vulcan.

După cum ne informează ing. Sofronie Sîrbu, șeful fabricii, producția primului lot de stîlpi hidraulici, în număr de 500 de bucăți, de concepție și construcție integral românească, a început în cursul săptămînii trecute. E o realizare care confirmă o dată mai mult înaltele calități de muncă ale colectivului U.U.M.P.

5600 SL

CADRAN ECONOMIC

RITMICITATEA PRODUCŢIEI o problemă actuală la E. M. Dîlja

Doi dintre cei mai destoinici artificieri de la mina Dilja, surprinşi pe peliculă cu cîteva clipe înainte de intrarea în şut: Ştefan Prelipceanu şi Remus Popa.

Foto: Ion LICIU

În industria minieră — unde ciclicitatea procesului tehnologic este de scurtă durată — una din condiţiile necesare pentru realizarea planului de producţie o constituie ritmicitatea, respectiv, eşalonarea în timp, în mod echilibrat, a producţiei.

Această eşalonare echilibrată presupune, înainte de orice, o organizare a producţiei şi a muncii bazate pe cunoaşterea în detaliu a condiţiilor existente la fiecare loc de muncă, a potenţialului de lucru, precum şi a perspectivei imediate. La specificul carbonifer, accentul trebuie pus pe succesiunea raţională — în spaţiu şi timp — a operaţiunilor în abataje, pe bază de planograme riguros respectate, precum şi pe coordonarea proceselor de bază cu cele auxiliare pe întreaga mină. Numai prin întrunirea cumulată a acestor criterii se poate afirma că există condiţii pentru desfăşurarea în mod continuu a procesului de producţie.

Cum se prezintă situaţia în acest sens la E. M. Dilja?

În anul care a trecut, planul de producţie nu a fost realizat decît în proporţie de 91,6 la sută, cu variaţii lunare, decadale şi zilnice în limite largi. Amintim doar că din cele 8 luni în care planul de producţie a fost îndeplinit, numai în 3 luni realizarea a fost ritmică. În următoarele cinci luni, planul a fost realizat numai în ultima decadă, respectiv, în ultima zi a lunii. În cele cinci luni încheiate din acest an, planul de producţie a fost realizat în fiecare lună, dar fără a exista ritmicitate între decade, după cum rezultă din următoarele date statistice:

decada I	= 28,7%
decada a II-a	= 34,4%
decada a III-a	= 36,9%

O condiţie esenţială în realizarea decadală a planului de producţie o reprezintă ritmicitatea zilnică pe schimburi, şi chiar ritmicitatea orară. La actuala capacitate a minei — care se suprapune cu nivelul de producţie — orice pierdere neînsemnată în cadrul unui schimb sau a unei zile implică eforturi deosebite în vederea redresării.

Din situaţia statistică a producţiei orare extrase pe puţuri, rezultă că vîrful de producţie se deplasează cu regularitate spre sfîrşitul schimbului. Astfel, de la începutul anului, dinamica producţiei extrase pe schimburi are următoarele valori relative:

Schimbul I	= 32,7%
Schimbul II	= 34,3%
Schimbul III	= 33,0%

Prin urmare, o dinamică aproximativ echilibrată, cu valori mai ridicate în schimbul II.

Vom constata, în continuare, că în cadrul schimbului, volumul producţiei extrase variază în limite foarte largi. Pentru exemplificare, schimbul a fost împărţit în patru părţi a cîte 2 ore (vezi graficul).

La o ritmicitate ideală, la fiecare 2 ore se extrage 25 la sută din producţia schimbului (prezentat în grafic ca nivel optim la 1/4 din schimb).

Care este realitatea?

În primele două ore ale fiecărui schimb se produce între 6,7 şi 10,6 la sută din producţia întregului schimb, pentru ca în ultimele două ore să se producă între 37,8 şi 43,5 la sută din producţia schimbului (vezi graficul).

Din analiza cauzelor care generează aceste variaţii, în primul rînd se desprinde concluzia că fazele ciclului se suprapun la majoritatea abatajelor. În acest fel, **în a doua jumătate a schimbului, intensitatea muncii creşte pentru a compensa nerealizarea din prima jumătate (cca. 20 la sută). Aceste variaţii conduc la strangulări în procesul de producţie, suprasolicită utilajele din fluxul tehnologic, favorizează accidentele în muncă, şi în ultimă instanţă, fac imposibilă organizarea producţiei.**

Dacă analizăm geneza acestor deficienţe, constatăm că există cauze multiple care se condiţionează reciproc şi care pot fi înlăturate numai prin măsuri energice, aplicate cu curaj.

Ca măsuri preliminare şi necesare asigurării ritmicităţii producţiei, le considerăm pe următoarele:

- **îmbunătăţirea aprovizionării brigăzilor cu material lemnos şi asigurarea cu scule conform inventarului tip;**
- **asigurarea unei densităţi optime privind plasarea pe metru liniar de front (număr şi grad de calificare);**
- **asigurarea personalului auxiliar şi de deservire în vederea evitării utilizării personalului de la front la aceste lucrări.**

Numai după asigurarea acestor condiţii minimale se poate afirma că introducerea planogramei în procesul de producţie este oportună.

Revenind la graficul producţiei pe schimburi şi ore, se desprinde în mod obiectiv o interesantă concluzie care justifică iniţierea unui studiu mai amplu la nivelul întregului bazin al Văii Jiului. **Este vorba, în speţă, de posibilitatea trecerii la regimul de lucru de 6 ore, în 4 schimburi, din care unul să fie destinat, exclusiv, lucrărilor de întreţinere, reparaţii şi aprovizionare; aceasta, fără diminuarea volumului de producţie şi a salariului tarifar de încadrare.**

Intrucît în primele două ore ale schimbului de 8 ore se produce în medie 8 la sută din producţia întregului schimb, se pune în mod firesc problema oportunităţii lucrului în aceste 2 ore. Prin trecerea la regimul de lucru de 6 ore, curba producţiei orare va avea o alură mult apropiată de nivelul optim (de data aceasta = 33,3 la sută în loc de 25 la sută). Această încărcare a celor 6 ore rămase cu 8 la sută din producţia schimbului nu ridică probleme de ordin tehnic.

Considerăm că prin aplicarea acestei măsuri organizatorice ritmicitatea producţiei în cadrul schimbului va fi posibil de îmbunătăţit. Nu avem iluzia unei ritmicităţi ideale — unde la fiecare două ore să se producă matematic 33,3 la sută din producţia schimbului — dar avem convingerea că, faţă de acest nivel optim, curba producţiei va fi mult aplatizată. Or, **dacă ţinem într-adevăr să îmbunătăţim ritmicitatea producţiei** (lunare, decadale sau zilnice) **trebuie să privim cu curaj orice măsură posibilă şi chiar să riscăm unele măsuri.**

Este o propunere care invită la discuţie principalii factori ai organizării muncii de la exploatările miniere din Valea Jiului.

Economist O. HOGMAN
Şef serviciu plan — analize economice — E. M. Dilja

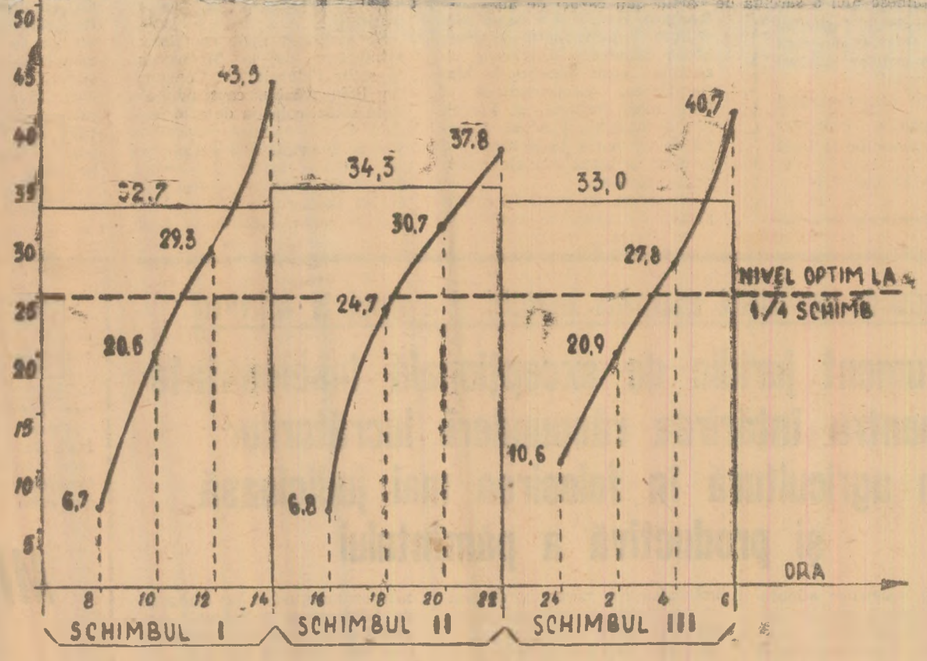

Tehnica nouă în lume

2 208 mc în galerii de ocol, săpaţi într-o lună

La mina „Abaşevskaia", nr. 2, a Combinatului Iujkuzbassugol, brigada condusă de I.E. Sizih a executat în 30 de zile lucrătoare 2 208 mc galerii de ocol, săpate şi susţinute, în argilite şi gresii. Brigada a fost alcătuită din 68 muncitori şi a folosit instalaţia de perforare de înaltă productivitate, de tip B.U-1, şi două maşini de încărcat roca — tip P.P.M.-4 m — realizînd o productivitate a minerilor de la înaintare de 1,55 mc lucrare (profil liber).

Ciment pentru betonarea fără cofraj a lucrărilor miniere

Cercetătorii sovietici au stabilit reţeta şi tehnologia de preparare a unui nou tip de ciment, denumit B.B.T., care are proprietatea de a se întări foarte repede, fără contracţie, este economic şi permite betonarea lucrărilor miniere fără folosirea cofrajelor. Noul ciment atinge, în decurs de 3 ore de la turnare, o rezistenţă la compresiune de 72—107 kgf/cmp, în funcţie de compoziţia sa.

Un nou tip de tăisuri pentru perforarea în roci

În R.S.S. Ucraineană au fost experimentate în practică noi tăişuri pentru perforarea în roci tari şi foarte tari, dintre care s-au evidenţiat în mod deosebit tipurile S.K.R.-2 şi R.B. 42-2. Aceste tăişuri, armate cu aliaje dure, s-au dovedit de 4—5 ori mai durabile în roci tari decît cele folosite anterior, au asigurat viteze de perforare sporite (cu 9—13%) şi au permis reduceri importante ale preţului de cost al perforării. Toate aceste rezultate se datoresc, în principal, îmbunătăţirii geometriei părţii tăietoare şi îmbinării perfecţionate dintre tăiş şi tija de perforare.

Din experienţa mineritului Văii Jiului

SOLUŢIA A FOST GĂSITĂ

În cadrul E.M. Paroşeni, sectorul de investiţii avea la ordinea zilei, ca obiectiv deosebit de important, complexul de lucrări privind „deschiderea orizontului 535". Aceste lucrări reprezintă pentru exploatare o poartă spre adîncuri, noi drumuri spre bogăţiile, de o viaţă milenară, aflate în măruntaiele pămîntului. S-au făcut proiecte, au fost alese cele mai economice variante, care apoi au căpătat literă de lege, după aprobarea preliminariilor. Colectivul sectorului a trecut la înfăptuirea şi traducerea lor în fapte. Acest complex de lucrări, între orizontul 630—575 şi 535 metri, cuprinde plane înclinate, galerii, suitori.

Lucrările au fost atacate prin săparea planului înclinat nr. 17, situat oarecum în centrul acestui complex, început de la orizontul 575 m pînă la orizontul 535 m. De la baza planului înclinat, care a fost săpat deja, au început galeriile principale de transport: magistrala N.V. şi S.E. pe care le execută în prezent brigăzile conduse de Alexandru Laszlo şi Ilie Guţă şi anume:

În aripa S.E. brigada lui Ilie Guţă sapă această lucrare în profil dublu T.H. 6 pînă în dreptul planului înclinat nr. 15, de unde apoi se face legătura au aceasta, săpînd deci planul înclinat între 535—575 m pînă la străpungerea cu stratul 15. Brigăzii lui Laszlo i-a rămas să execute pe direcţia N.V. 255 ml galerie în profil dublu susţinut cu T.H. 6, după care 190 ml plan înclinat pe stratul 15 şi legătura de aeraj cu orizontul superior, realizată printr-un suitor între cotele 575 şi 630 m.

Aşa stînd lucrurile, acest complex de lucrări era atacat din două puncte, respectiv cu două brigăzi, urmînd ca gama de lucrări necesare să fie realizată prin succedarea celeilalte şi, deci, trebuia aşteptat cu răbdare acest moment.

Analizînd cu multă competenţă sub toate aspectele, metodologia iniţială stabilită pentru execuţie, ne-am dat seama că ne va luat timp mult — pe de o parte — şi, pe de altă parte că se vor ivi unele greutăţi, în special cînd vom ajunge ca din stratul 15 (o dată deschis) să săpăm de jos în sus, pe înclinare, un suitor pentru aeraj între 575 şi 630 m, avînd o lungime de 75 ml. Greutăţile de care vorbeam sînt legate tocmai de faptul că stratul 15 emană mult metan, deci, săparea din el a suitorului (în condiţiile unui aeraj în fund de sac) ar deveni aproape imposibilă, chiar cu explosiv de siguranţă şi, prin urmare pe lîngă alte neajunsuri inerente unei astfel de situaţii ar fi rezultat, în final, o prelungire în timp a acestor lucrări.

Iată de ce era necesar de găsit o soluţie care să permită o scurtare cît durată a execuţiei şi săparea în condiţii adecvate folosirii explozivilor ordinari, care la rîndul lor, îngăduie obţinerea unei viteze sporite. Deci, s-a pus problema săpării suitorului de aeraj de sus în jos, respectiv de la orizontul 630 la 575 m, pînă la interceptarea stratului 15.

Nimic mai simplu ar părea la prima vedere. Dar săparea acestui suitor se face în prelungirea altuia deja săpat (tot pentru aeraj) de la 630 la 700 m, care apoi se continuă pînă la suprafaţă. (E vorba de staţia principală de aeraj din blocul II).

Au urmat ore de cugetare... Aşternute pe hîrtie, gîndurile s-au concretizat într-un proiect. Proiectul a prins viaţă şi azi, deja, brigada lui Grigore Ciki scurtează de sus în jos drumul început din partea opusă de către brigada lui Alexandru Laszlo.

Un merit deosebit în realizarea acestei metode originale de adîncire a suitoarelor şi evacuarea sterilului cu chiblă cu descărcare automată îl are „bătrînul şi mereu tînărul" maistru miner principal Bernard Brand care de la bun început înţelegînd această necesitate, însuşindu-şi ideea, a condus direct lucrările de construcţii ce se impuneau pentru realizarea în condiţii de deplină securitate a acestei originale metode.

Am trecut peste aşa-zisele probe tehnologice cu succes, au fost întocmite pînă în cele mai mici amănunte norme de lucru şi instrucţiuni, astfel ca brigada lui Grigore Ciki să poată lucra în condiţii de deplină securitate, pentru punerea în funcţie pe cît mai curînd a acestor lucrări deosebit de importante, privind scoaterea la lumina zilei a tezaurului de „diamante negre".

Ing. Nicolae BUCUR
Şeful sectorului investiţii al E.M. Paroşeni

SUITORUL COLECTOR prinde contur real

La E. M. Petrila, în cadrul zonei I, se află în toiul execuţiei suitorul colector din blocul I, între orizonturile XIV şi XIII, în lungime de 56 metri, din beton turnat, armat cu şină de cale ferată îngustă recuperată din lucrările vechi.

Care e rostul acestui suitor colector, primul de o asemenea complexitate în viaţa minei respective? Pe aici se va concentra producţia de pe orizontul XIII, a cinci abataje cameră din stratul 3, recent deschise. De la punctele de încărcare din galeriile transversale ale fiecărui front, cărbunele va fi transportat, pe benzi scurte, pînă la direcţionala din culcuşul stratului principal, orizontul XIII, unde va fi instalată o bandă colectoare de peste 150 metri, care va deversa cărbunele în suitorul colector. Utilul va fi încărcat, apoi, în vagonete la orizontul XIV şi, de aici, locomotivele îl vor transporta spre puţul centru.

Trebuie amintit faptul că puţul orb nr. 13, suprasolicitat pînă în prezent (deservea trei orizonturi productive şi unul în deschidere — XIV B), va fi descongestionat, dîndu-se posibilitatea de a se acţiona într-o conjunctură optimă în vederea execuţiei complexului de lucrări pentru noul orizont din adîncime. În acelaşi timp, producţia de la orizontul XIV A se va extrage în condiţii radical îmbunătăţite.

Autorii ideii tehnice şi ai proiectului în cauză: ing. Gheorghe Giuclea, directorul E. M. Petrila, ing. Dimitrie Simota, inginerul şef al minei şi ing. Emeric Hanning, şeful serviciului topografic.

Proiectul prinde viaţă prin strădaniile concentrate ale colectivului sectorului de deschideri şi pregătiri. În momentul de faţă, se execută racordarea suitorului colector cu galeria direcţională, orizontul XIV; după care va avea loc montarea finală a gurii de rostogol, prevăzută a fi dotată cu instalaţie automată de descărcare-încărcare în vase de transport.

Suitorul colector se efectuează de către brigada specializată în lucrări de acest gen a experimentatului miner Ilie Graure şi se pare că va corespunde tuturor exigenţelor.

Ing. Traian MÜLLER

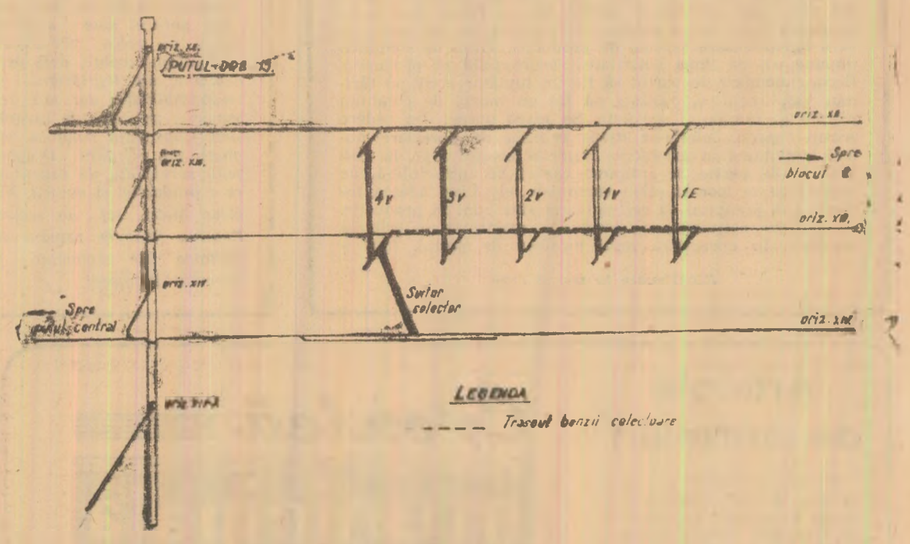

Tehnologii moderne soluţionate prin studiu

La începutul săptămînii curente, colectivul I.C.P.M.H., din cadrul C.C.P. a predat **studiul tehnico-economic al dezvoltării exploatării miniere Bărbăteni în etapa 1971—1975.** Studiul cuprinde soluţii de deschidere în continuare a noii unităţi şi tehnologii moderne în ceea ce priveşte metodele de exploatare şi de transportare a cărbunelui din abataje pînă la recepţia din incinta preparaţiei Lupeni. Printre metodele de exploatare propuse, este de menţionat — ca element de noutate — procedeul de abatare cu banc subminat, prevăzut acolo unde condiţiile de grosime şi înclinare ale stratelor permit acest fapt. De asemenea, este demn de a fi scoasă în evidenţă soluţia de vehiculare a materialului util prin intermediul benzilor de cauciuc de la punctele de concentrare a producţiei pe arterele principale subterane ale minei pînă la locul de predare a acestuia.

MIŞCAREA DE INOVAŢII — ORIENTATĂ SPRE REZOLVAREA PROBLEMELOR STRINGENTE ALE PRODUCŢIEI

Este bine cunoscut rolul important al mişcării de inovaţii în asigurarea premiselor creşterii puternice a producţiei, în condiţiile economisirii muncii sociale, prin introducerea celor mai valoroase cuceriri ale ştiinţei şi tehnicii, înzestrarea întreprinderilor noi şi modernizarea celor existente, prin adoptarea unor tehnologii avansate. Pornind de la aceste deziderate, comitetul de direcţie al preparaţiei cărbunelui Lupeni a urmărit îndeaproape şi sprijinit continuu mişcarea de inovaţii, în scopul valorificării de noi resurse de producţie şi al îmbunătăţirii caracteristicilor tehnico-funcţionale ale maşinilor şi utilajelor de preparare. Desfăşurîndu-se pe un teren fertil, mişcarea inovatorilor preparatori a fost încununată de realizarea unor preţioase inovaţii aplicate în cursul acestui an.

În rîndul acestor inovaţii se înscrie în primul rînd „MAJORAREA CAPACITĂŢII DE PRELUCRARE A SECŢIEI FLOTAŢIE". Creaţie a gîndirii tehnice a tov. Victor Ardeleanu, ing. Tudor Geamănu, Ioan Cranciova şi Livius Avramescu, inovaţia are ca obiect mărirea capacităţii instalaţiei de flotaţie primară, în scopul creşterii capacităţii de tratare cu aproximativ 50 la sută, reducerii timpului de funcţionare a flotaţiei, respectiv realizarea unor economii antecalculate de energie electrică în valoare de 37 000 lei/an.

O altă inovaţie prezentată (autori ing. V. Voiculescu, ing. V. Corpadea, ing. E. Pătroi, L. Avramescu) sub denumirea „REZEŢAREA CĂRBUNELUI INTERMEDIAR 0—10 MM" se referă la modificarea fluxului cărbunelui intermediar 0—10 mm prin tratarea acestuia în două trepte — zeţaj şi rezeţaj — cu scopul de a mări extracţia de cărbune spălat pentru cocs şi de a diminua pierderile de cărbune spălat pentru cocs în mixtele de la zeţaj. Eficienţa aplicării acestei inovaţii o obţinerea unor economii antecalculate de 353 000 lei/an.

„REDUCEREA UMIDITĂŢII SPECIALULUI HIDROCICLONAT" constituie de asemenea titlul unei importante inovaţii propuse de Ilie Kalanyoş, Mircea Dănuţ şi Ştefan Gyorgy. Scopul urmărit? Reducerea umidităţii cărbunelui spălat pentru cocs de la hidrocicloane. Conform propunerii inovatorilor, cărbunele este desecat în serie pe ciururi oscilante tip Zimmer şi împreună cu cărbunele spălat pentru cocs 0—10 mm în centrifugi cu ax orizontal, obţinîndu-se astfel o reducere a umidităţii cărbunelui spălat pentru cocs cu 0,5 puncte şi realizîndu-se economii antecalculate de 51 000 lei/an.

Aşadar, în mişcarea de inovaţii din cadrul preparaţiei se evidenţiază, cu pregnanţă orientarea spre rezolvarea problemelor stringente ale producţiei şi eficienţa acestei orientări grăieşte de la sine prin însemnatele economii ce se realizează.

Ing. Victor CORPADEA
Preparaţia Lupeni

Sărbătoare tradițională, din vremuri imemorabile, mereu improspătată cu inedit, nedeia adună mii de oameni, așa cum a adunat și adună „Tîrgul de fete" pe Găina sau „Simbra oilor" în Țara Oașului. Tradiția larg răspîndită în țară a fost reeditată și de studenții clujeni — nedeia studențească — conferindu-i-se din nou amprenta tradiției.

Pe platoul din apropierea „aeroportului", oameni de o frumusețe și sănătate aparte, exuberanți și îndreptățit mîndri și-au petrecut ceasuri de desfătare și încîntare sub un soare generos.

Portul țărănesc, pe cît de pitoresc pe atît de frumos, înveșmînta, deopotrivă, copii la vîrsta primilor pași și oa-

NEDEIA

meni cu tîmplele argintate de vreme, țărani, muncitori și intelectuali din această frumoasă Vale a Jiului. În mărea de oameni, un taragot, un acordeon, o vioară, o telincă, îndemnau la cîntec și dans. Se alăturau jocului „momîrlănesc" sîrba oltenească cu învîrtita ardelenească și, peste toate, albul imaculat al cămășilor și ițarilor, negrul laiberelor și catrințelor, galbenul basmatelor, strălucirea cusăturilor și alesăturilor.

Între o trudă rodnică și alta, păstrînd o tradiție transmisă statornic din generație în generație, oamenii au cunoscut și trăit bucuria clipelor de desfătare așteptată la fiecare nedeie.

G. B.

Instrument juridic de excepțională însemnătate

(Urmare din pag. 1)

ticipe la lucrările de îmbunătățire cu munca proprie sau cu plată) se va ajunge, în mod cert, la creșterea substanțială a producției de masă verde și fîn și implicit la creșterea efectivelor de animale.

Mi-a reținut în mod special atenția capitolul II, litera D, din Proiect, privind producția animalieră. Eu văd în prevederile respective o măsură eficientă pentru creșterea efectivelor de animale și în localitățile noastre, prin obligația de a se declara și înregistra în evidențele agricole întreg numărul de animale, pe specii și categorii, cît și schimbările survenite în cadrul efectivelor. Prin această măsură se va cunoaște efectivul real de animale și măsurile ce trebuie luate pentru creșterea acestuia. Aplicînd regulile și măsurile sanitar-veterinare prevăzute, precizînd obligația crescătorilor de a se prezenta cu animalele la control sanitar-veterinar, pentru depistarea bolilor infecto-contagioase și parazitare, pentru vaccinare și tratamente, cît și respectarea măsurilor de carantină (în cazul apariției de epizotii) se va contribui la menținerea sănătății animalelor cît și crearea unui efectiv de animale sănătos și valoros.

O sarcină de bază și importantă în creșterea efectivelor de animale o constituie urmărirea de către organele în drept ca sacrificarea animalelor să nu se facă decît în cadrul normelor legale. Cu toate că legile de pînă acum au reglementat această problemă, totuși și astăzi mai sînt cazuri de sacrificări clandestine la viței în cadrul gospodăriilor țărănești individuale. Vorbind de sectorul individual, se ridică și în cadrul acestuia problema selecției fiecărei specii de animale și în special la taurine unde va trebui să se urmărească cu mai multă insistență și răspundere ridicarea însușirilor productive ale animalelor.

Am convingerea că acest proiect de lege va produce un larg ecou în rîndul țărănimii noastre mobilizînd lucrătorii din agricultură la folosirea mai judicioasă și productivă a pămîntului, în special se vor înlătura abuzurile care s-au mai manifestat în scoaterea terenurilor din producția agricolă. Această lege constituie totodată o chemare și un îndemn adresat țărănimii noastre pentru creșterea unui efectiv de animale mai mare și mai valoros.

Ca lucrător în cadrul Consiliului popular municipal, Petroșani, voi contribui cu întreaga mea capacitate la urmărirea, aplicarea și respectarea prevederilor acestei legi care urmează să fie votată de Marea Adunare Națională.

PE DRUMURI FORESTIERE

(Urmare din pag. 1)

Mi-a fost dat să văd, pe mai bine de zece kilometri, cum apele răzvrătite, ajungînd, incredibil, la cote de peste trei metri față de cele firești, au spălat fără milă—cum poți aștepta milă de la ele? — au mușcat din maluri și au prăvălit zeci și sute de metri din drumul plămădit din stîncă ce părea trainic pentru veșnicie. Te obligă acum, apele să te cațeri pe stînci, să străbați vadurile și iar să te cațeri pe stînci, pentru a-ți continua drumul. Copaci înplîntați în pămînt puțin și piatră multă parcă dintotdeauna și pentru totdeauna au fost smulși și tărîmițați în așchii bizare.

În noaptea de 10 spre 11 iunie însoțită de un vacarm de cataclism, și în zilele ce i-au urmat, singurii care au înfruntat cu dîrzenie și bărbăție furia naturii dezlănțuite au fost aici muncitorii forestieri, atît de pe nedrept rămași în marele anonimat.

La prima cabană forestieră am întîlnit pe forjorul Dumitru Căldăraru. Parcă veneau în noaptea aceea tancurile, îmi spunea. Ajutați de ceilalți muncitori și-a pus la adăpost soția și cei doi copii, lucrurile pe care le avea și a stat de veghe să nu i se distrugă atelierul improvizat într-o baracă.

Chemați și nechemați, într-o încleștare furibundă cu stihiile, oamenii aceștia au salvat de distrugeri masa lemnoasă amenințată, socotind-o deopotrivă ca rod al trudei lor și ca bun de preț al întregului popor.

Apele s-au retras în propria lor matcă, dar drumul a rămas încă impracticabil. Se lucrează continuu, lucrează oamenii sectorului și echipa trimisă de I.C.F. Între timp au rămas stocate și imobilizate cca. 1 100 mc de buștenі de fag, peste 10 000 metri steri de lemn de foc, cantități ce sporesc continuu. Unii oameni au plecat, dar cei care au rămas, fără a-și slăbi eforturile, se străduiesc să-și îndeplinească obligațiile în exploatarea pădurii și să ferească de degradare masa lemnoasă stocată.

Apa a trecut, stînci și copaci s-au prăvălit la vale. Au rămas însă neclintiți oamenii, încălziți la focul viu al patriotismului și responsabilității partinice, care se dovedesc capabili să treacă cu demnitate și peste această grea încercare.

ZI DE PUTERNIC ELAN PATRIOTIC

Ultimul clopoțel al anului școlar a sunat de mult. Ultimele emoții ale unei sesiuni agitate de examene au fost date uitării. Elevi și studenți se angajează să participe alături de întreaga țară la uriașul efort de a șterge urmele lăsate de nebunia apelor învolburate. Trec, prin fața Grupului școlar minier Petroșani și atenția îmi este atrasă de un grup de tineri, echipați de drum. Voie bună, discuții aprinse, glume, toate prevestitoare ale unei vacanțe la munte ori la mare. Cu această convingere mă adresez tovarășului Ionel Adam, îndrumător U.T.C. al școlii: „Nici vorbă de așa ceva — îmi spune dînsul. Îi aveți în față pe cei 100 de elevi de la școlile profesionale din municipiu și de la liceul industrial, care vor pleca pe șantierul județean de muncă patriotică de la Hațeg. De la școala noastră vor face deplasarea 43 de elevi, deși numărul solicitanților a fost mult mai mare. În cele din urmă, pentru a mulțumi pe toată lumea am alcătuit serii de elevi care vor presta ore de muncă patriotică în cadrul municipiului nostru".

Am părăsit gălăgiosul grup și m-am îndreptat spre un asemenea șantier al elanului tineresc aflat chiar în Petroșani: viitorul liceu de cultură generală din orașul nostru. Un grup de aproximativ 30 de elevi și eleve, înarmați cu tîrnăcoape și lopeți, nivelează drumul de acces spre noua școală. Tovarășul prof. Eugen Paal ne informează despre activitatea patriotică a elevilor liceului din Petroșani, iar maistrul Victor Voicu, reprezentant al Grupului II construcții Valea Jiului — șantierul nr. 1 Petroșani, ne mărturisește: „Am fost încîntați la aflarea veștii că vom fi ajutați de viitorii „proprietari" ai școlii pe care o construim. În colaborare cu organizația U.T.C. și conducerea liceului oferim elevilor posibilitatea de a ne da un ajutor cît mai prețios. Sînt aici o serie de lucrări care pot fi prestate și de cei ce nu au o calificare specifică muncii constructorilor. Astfel, nivelarea de terenuri, stivuirile de materiale, curățirea sălilor le vor face tinerii prin muncă patriotică. Așteptăm însă de la toți aceeași hărnicie pe care o manifestă în mod deosebit... fetele.

Tineretul nostru răspunde prezent muncii entuziaste refuzînd pentru moment plăcerile unei vacanțe binemeritate.

Nicolae LOBONȚ

„TRUBADURUL"

M-am întrebat de foarte multe ori și cred că mă voi mai întreba, de ce ascultătorul mediu — tiranizat pînă în măduvă de preferințe exclusiviste — nu acceptă singura cale posibilă spre deplina înțelegere a muzicii: revenirea stăruitoare la ceea ce inițial pare nebulos, învăluit în forme de deslușit? Și nu găsesc explicația. M-am mai întrebat, adeseori, de ce publicul petroșănean nu găsește calea de acces nici spre muzica de operă sau operetă, spre spectacolele de operă și operetă care, oricum, e mai lesnicioasă? Ce explicație aș putea să găsesc? Una singură: n-o caută. Dacă ar căuta-o, poate nu i s-ar ascunde atît de... perfect. Dacă, măcar, a simțit vreodată plăcerea dezlegătorului unei probleme de matematici sau (fie!) pe cea a celui care a virit ultimele litere în pătrățelele rebusului... pentru concurs, cel mai simplu ins din marele public ar trebui, o dată și o dată, să încerce și rezistența... sonorităților enigmatice. Altfel, nu se poate. Dar, dacă nu vrea? Nu vrea și pace!

★

Păcat! Păcat că din cauza spectatorului comod intelectual, care-și propune atenției doar divertismentul facil, continuînd să rămînă refractar la frumusețile suave și subtile ale muzicii, Opera Română din Cluj a fost nevoită să-și întrerupă turneul,

MARGINALII

renunțînd la două din cele trei spectacole programate la Petroșani!

Păcat că dintre atîția iubitori ai frumosului (și întrebat fiind, cine nu se va considera astfel?) puțini sînt cei a căror receptivitate e deschisă tuturor formelor frumosului.

★

„Trubadurul" în versiunea clujeană s-a dovedit exact. Artiștii lirici clujeni, nume prea puțin cunoscute nouă (de ani și ani de zile n-au mai evoluat la Petroșani), s-au străduit să ne ofere un spectacol de rezistență, triumfînd majestuos. Ana Maniciulea, întruchipînd figura tristei și veșnic cufundatei în gînduri țigănci Azucena, din munții Biscaya, a fost superbă. Cuplul îndrăgostiților — Ileana Handrea și Teodor Anastasiu — dispunînd de o gamă largă de posibilități, s-a integrat (în ciuda disproporției de înălțime care pe unii i-a șocat) în viul și coloratul tablou al scenei, cîntînd și subliniind cu știință complexele stării sufletești prin care treceau eroii, iar contele de Luna (Marius Truiculescu) și-a expus cu multă profunzime sentimentele.

★

Corul introductiv („Corul țiganilor") din actul al II-lea reprezintă un episod de-un pitoresc indescriptibil. Poate numai spre a asculta ritmul viguros exuberant, de preamărire a femeii („Cine-i aceea ce vieții dă farmec?") al acestei melodii de mare circulație și merita „Trubadurul" să fie văzut! Și-apoi gesturile de simbol care scriu în aer întîmplări trăite — elementele de balet — în atmosfera difuză de culori, care se agață de pășenjenișul veșmintelor, cu nuanțe multiple în fiece moment, au fost alte pîrghii, trainice, cît se poate de trainice, ale spectacolului clujean. Ale primului spectacol al operei clujene...

V. TEODORESCU

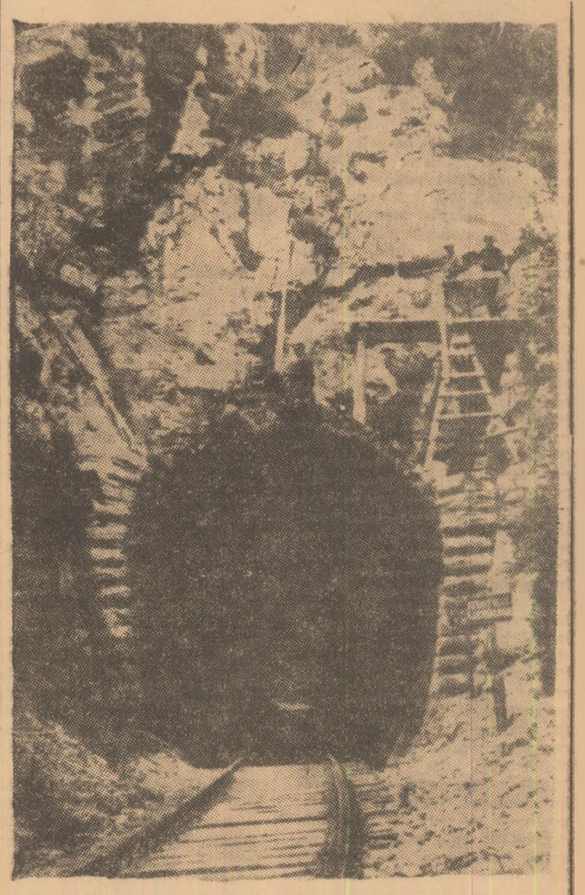

La Peștera Bolii, se lucrează deasupra tunelului...
Foto: Simion POP

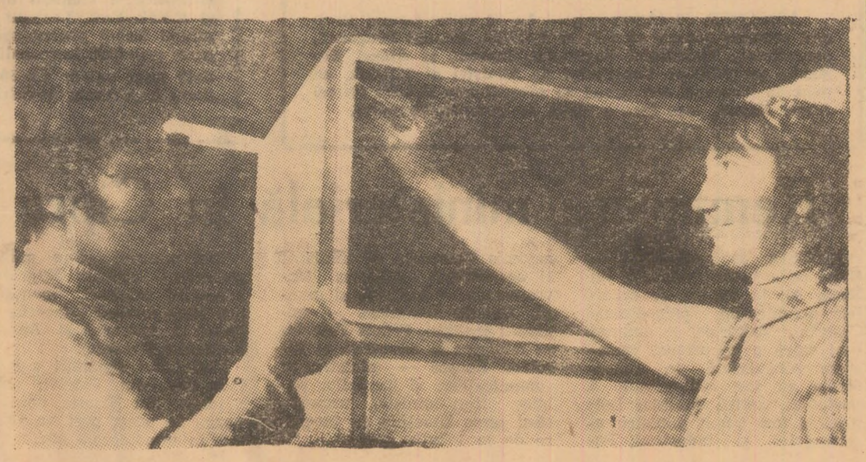

În secția de tîmplărie a I.I.L. Petroșani, vopsitoarele Eva Ileana și Bucur Maria pregătesc o nouă garnitură de mobilă

COMUNISTUL

(Urmare din pag. 1)

mărgini obligațiile lui doar la aceasta este profund greșit, are urmări negative.

În acele organizații de bază unde există o asemenea mentalitate se constată deseori încălcări ale disciplinei de partid, se întîlnesc membri de partid care timp îndelungat nu [illegible] teri de la normele de conviețuire socială.

Așa de exemplu, la E. M. Lonea membri de partid cum sînt **Gheorghe Cosma, Nicolae Burdea, Gheorghe Orban** își fac datoria în producție însă nu depun o activitate corespunzătoare în cadrul organizațiilor din care fac parte. Același lucru se poate spune despre **Romeo Cureteanu** de la preparație, și despre alții, care săvîrșesc unele abateri privind comportarea în familie și societate. Asemenea exemple se întîlnesc și la mina Petrila, I.G.L. și alte organizații de bază.

Privind sarcina de partid, nu în mod unilateral, limitată la îndeplinirea obligațiilor profesionale, ci sub aspectul multilateral, politic, ideologic, obștesc, întărind spiritul de răspundere, sporind exigența față de munca fiecărui comunist se va reuși ca organizația noastră orășenească de partid să-și îndeplinească cu cinste sarcinile încredințate, să mobilizeze oamenii muncii la înfăptuirea politicii partidului.

SĂRBĂTORIREA „ZILEI ÎNVĂȚĂTORULUI"

(Urmare din pag. 1)

învățămîntului din Valea Jiului, spunînd: **„Cadrele didactice sînt acelea cărora partidul și masele de muncitori din Valea Jiului le cer să instruiască și să educe cu cea mai mare grijă și pricepere tinerele generații, să le cultive devotamentul nețărmurit față de patrie și partid, să le trezească dragostea pentru muncă și comportare civilizată, spre a deveni cetățeni utili ai scumpei noastre patrii. Sîntem fermi convinși că dv., slujitorii școlii din Valea Jiului, veți munci și în viitor cu toată priceperea și pasiunea pentru făurirea conștiinței comuniste a tinerilor, pregătindu-i temeinic pentru nevoile mereu crescînde ale vieții materiale și spirituale din patria noastră.**

S-a dat apoi citire textului unei telegrame pe care cadrele didactice din Valea Jiului au transmis-o Comitetului Central al Partidului Comunist Român, tovarășului Nicolae Ceaușescu.

Festivitatea a fost urmată de un frumos program artistic oferit de pionierii și școlarii din Petroșani pentru iubiții lor dascăli.

AVANCRONICĂ FOTBALISTICĂ

DOR DE REVANȘĂ

Campionatul diviziei A a început galopul duminică — miercuri — duminică, pentru ca jucătorii să ia totuși vacanță la vreme. Așadar, azi — etapa a 24-a. Dacă duminică a fost etapa echipelor oaspete, azi va fi, cu certitudine, etapa gazdelor. Să vedem deci gazdele...

Prima este C.F.R. Cluj care va înfrunta echipa atît de discutatului Dobrin de la Guadalajara. Și știe el Dobrin ce știe... Argeșenii stau cuminți la jumătatea clasamentului pe cînd clujenii vor să urce. Și vor mai urca, probabil azi cu două puncte.

Steaua joacă din nou acasă, cu Steagul roșu. Cred că brașovenilor nu le va oferi, ca giulești lor, „cadou" un punct, cînd are atîta nevoie de puncte pentru a prelua șefia propusă.

Și A.S.A. Tg. Mureș evoluează tot pe teren propriu. Dinamoviștii băcăuani pot lua ușor, sper, punctul cedat duminică, tot ușor, Crișului.

Învingătorii de duminică ai oltenilor, la Craiova, dinamoviștii bucureșteni, primesc replica Farului. Nu văd decît o victorie dinamovistă.

Alți învingători de duminică, în deplasare, studenții ieșeni — la Brașov, au o partidă ușoară, după părerea mea, în Dealul Copoului, cu Petrolul. Adică 1.

Nici Crișul, la întrecere cu „Poli" Iași, nu va lăsa bănuiesc, speranțe universitarilor clujeni, în întîlnirea lor de la Oradea.

La rîndul lor, textiliștii arădani — revelație incontestabilă a acestui retur de campionat — evoluează acasă, în compania elevilor lui Ștefan Coidum. Victorie facilă a gazdelor.

Derbiul etapei se dispută la Petroșani, între Jiul și Rapid. În 26 octombrie trecut, stadionul Republicii din Capitală găzduia partida tur dintre cele două echipe — meci de scenariu cinematografic, cum avea să scrie a doua zi cronicarul Jack Berariu. Jiul prestase un joc excelent în compania Rapidului, luase de două ori conducerea, înscrisese trei goluri, dar părăsea terenul învins la „potou", prin hat trick-ul fundașului central Lupescu. Duminică, la Tg. Mureș, Ion Constantin l-a imitat pe Lupescu, printr-un hat trick, din acel meci de scenariu... Pe aici se aude acum un dor de revanșă a Jiului. Și-mi vine să cred că nu-i nici o glumă. Vom vedea azi un meci-derbi pe stadionul Jiul? Așteptăm! Dar să nu mergem totuși, CU SACUL, ca la derbiul de duminică din Capitală.

Dumitru GHEONEA

CADOUL

Numele fotbalistului Ion Constantin e deja, acum foarte cunoscut iubitorilor sportului din Valea Jiului. Și nu numai din Valea Jiului. „Omul de gol" al divizionarei noastre A, supranumit, mai mult datorită asemănării fizice, „Boby Charlton al Jiului", Ion Constantin s-a acomodat destul de greoi cu jocul avîntat al formației minerilor. Posedînd, însă un fin control al balonului și destășurînd în teren, în continuare, același joc subtil cu care ne-a obișnuit, mai prompt fiind în fazele de finalizare, Ion Constantin poate să devină atacantul forte de care Jiul are nevoie.

La Tîrgu Mureș, Ion Constantin, cu ocazia împlinirii vîrstei de... 3 luni a fiului său, i-a oferit acestuia drept cadou... 3 goluri. Ce va fi la... 4 luni?!

În turneul de handbal de la Petroșani

Oltul Sf. Gheorghe a promovat în divizia B

Timp de trei zile — vineri, sîmbătă și duminică — s-a disputat pe terenul de la stadionul Jiul etapa de zonă a campionatului de calificare pentru promovarea în divizia B la handbal feminin. După cum se știe, la acest turneu au participat formațiile Oltul Sf. Gheorghe, Porțelanul Cluj, U.T.A. A patra echipă — Record Mediaș — nu s-a prezentat la întreceri. Astfel, în fiecare din cele trei zile s-a disputat un singur meci, partenerele formației Record Mediaș cîștigînd prin neprezentarea acesteia cu scorul de 6—0. Vineri după-amiază, Oltul a cîștigat întîlnirea cu U.T.A. cu scorul de 10—9. În ziua a doua s-a disputat meciul dintre Oltul și Porțelanul care s-a terminat cu victoria formației Oltul. Ultima întîlnire a avut loc duminică dimineața și a opus echipele Porțelanul și U.T.A. Partida a fost la discreția textiliștelor din Arad care au învins cu categoricul scor de 30—7. În formația arădeană au evoluat două jucătoare tinere, excelente, pilonii de bază ai formației, care au dus-o la această victorie confortabilă.

În urma rezultatelor înregistrate, clasamentul general se prezintă astfel: 1. Oltul Sf. Gheorghe (care a promovat în divizia B) — 6 puncte; 2. U.T.A. — 4 puncte; 3. Porțelanul Cluj — 2 puncte; 4. Record Mediaș — 0 puncte.

Staicu BĂLOI

ȘAPTE MINUTE

...Șapte minute! Șapte minute — cronometrate la fix — am fost silit să stau în fața unei tejghele supraaglomerate, cu pahare murdare, lipicioase, sticle, muște, cîrpe, dopuri.

Și pentru ce? Pentru un pachet de țigări „Carpați" cu filtru... Șapte minute am stat cu mîna întinsă, uneori imprimîndu-i o mișcare de reverență, alteori desenînd în aer cîte-un arabesc. Nimic! De cei 2 lei și 80 de bani — exact — mărunți, tînăra asudată, obosită și lipsită parcă de orice antenă a instinctului de conservare, care-și fringea degetele într-o mișcare rapidă, mută, de robot n-a vrut să se atingă. *N-a vrut.* Ca într-o cușcă m-am învîrtit, timp de șapte minute, executînd piruete, bătătorind și lustruind un sfert de metru de dușumea, aruncînd în dreapta și în stînga priviri curioase, să observ la ce bezele recurg ceilalți de sînt serviți prompt, pe tavă, iar eu pus pe jăratec, la.., afumat, pentru că *îndrăznesc să solicit țigări și... cu bani potriviți.* Cînd mi-a trecut rîndul, am sărit și eu în sus, brusc și scurt: „Vă rog, un pachet „Capați" cu filtru"...

— *Așteaptă*, a tunat, lămuritor, răspunsul. Și-am așteptat, 7 minute. Cu bani potriviți. Să iau țigări. La bufetul „Cerna" din spatele halelor pieții din Petroșani. Și să urmăresc, între timp umplerea a vreo 15 pahare (cu coniac, rom, șlibovită, rachiu alb, lichior și cine mai ține minte ce) *nici unul... pînă la semn*

Dacă nu mi-ar fi simpatici barmanii care atintesc asupra semnului priviri atît de încordate (de-ai zice că se află în cine știe ce laborator chimic) pentru ca nu cumva să... *sară peste* (că, la fix, e foarte greu, aproape imposibil să ajungă cineva!) mai-mai că aș fi făcut „gălăgie". Dar așa, am zîmbit și am plecat. Ce era să fac? Spuneți-mi!

V. T.

TV

MIERCURI 1 IULIE

In jurul orei 9,45 Transmisie de la Aeroportul International Otopeni a plecării Șahinșahului Iranului — Mohammad Reza Pahlavi Aryamehr, care la invitația tovarășului Nicolae Ceaușescu, președintele Consiliului de Stat al Republicii Socialiste România, a făcut o vizită oficială în țara noastră.

18,00 Deschiderea emisiunii de după-amiază.
18,05 Universal-șotron — misiune enciclopedică pentru cei mici. Litera „R".
18,30 Cabinetul economic TV.
19,20 1 001 de seri — emisiune pentru cei mici.
19,30 Telejurnalul de seară.
20,00 Muzică populară.
20,15 Telecinemateca. Filmul artistic: „Eva" — comedie cu Henry Fonda și Barbara Stanwick.
21,40 Ora editorului.
22,10 Gala marilor interpreți români (Nicolae Florei).
22,35 Desene animate.
22,45 „Imagini din Canada" — film documentar.
23,00 Telejurnalul de noapte.
23,15 Închiderea emisiunii.

FILME

PETROȘANI — 7 Noiembrie: Nu fi trist (29 iunie — 1 iulie); Republica: Kekec cel isteț (29 iunie — 1 iulie); PETRILA: Omul, orgoliul, vendeta (1—3 iulie); LONEA — Minerul: Bărbați în deplasare (29 iunie — 1 iulie); VULCAN: Blow-up (29 iunie — 1 iulie); BĂRBĂTENI: Lupoaica (30 iunie — 1 iulie); LUPENI — Cultural: Domnișoara doctor (28 iunie — 2 iulie); Muncitoresc: Incotro omule, seriile I și II (30 iunie — 1 iulie).

Radio

JOI 2 IULIE

PROGRAMUL I: 5,05—6,00 Muzica dimineții; 6,05—9,30 Muzică și actualități; 7,00 Radiojurnal; 9,30 Odă limbii române; 10,10 Curs de limba rusă; 10,30 Melodii dedicate tinereții; 11,05 Arii din operete; 11,15 Din țările socialiste; 11,45 Sfatul medicului; 12,00 Recital de operă; 12,30 Intîlnire cu melodia populară și interpretul preferat; 13,00 Radiojurnal; 13,10 Avanpremieră cotidiană; 13,22 Cîntece de Elly Roman; 13,45 Vechi melodii populare; 14,00 Caleidoscop muzical; 14,40 Publicitate radio; 14,50 Muzică populară; 15,00 100 de legende românești; 15,30 Compozitorul săptămînii; 16.00 Radiojurnal; 16,30 Agenda județeană; 17,05 Antena tineretului; 17,30 Cîntă Marioara Tănase, Ion Schipoancă și Aurică Piculcață; 18,10 Orizont științific; 18,30 O melodie pe adresa dv.; 19,00 Gazeta radio; 19,30 Săptămîna unui meloman; 20,05 Tableta de seară; 20,10 — 365 de cîntece; 20,20 Argheziana; 20,25 Zece melodii preferate; 21,00 Noi înregistrări cu George Calboreanu, artist al poporului; 21,20 O melodie... trei interpreți; 21,30 Moment poetic; 21,35 Solistul serii — Manolo Escobar; 22,00 Radiojurnal; 22,20 Sport; 22,30 Romanțe; 22,50 Tangouri celebre; 23,10 Intîlnire cu Margareta Pislaru; 0.03—5,00 Estrada nocturnă.

Ieri, Șahinșahul Iranului, Mohammad Reza Pahlavi Aryamehr, împreună cu președintele Consiliului de Stat, Nicolae Ceaușescu, au vizitat Craiova

(Urmare din pag. 1)

cuțiile pe care le-am surprins în momentele ce au premers sosirea la uzină, în timpul vizitei, am reținut faptul că ea este interpretată ca un semn al dorinței înaltilor oaspeți iranieni de a cunoaște la fața locului realizările poporului nostru, posibilitățile existente de a lărgi pe multiple planuri colaborarea economică între România și Iran. De altfel, uzina craioveană și-a trimis primele „cărți de vizită" în țara prietenă: transformatoare de forță de 150 și 200 kVA, precum și diverse tipuri de aparataj electronic. În prezent se află în fază avansată de fabricație primele tipuri de separatoare electrice de 20 KV, care vor lua calea Iranului. Au fost și vor fi aceste produse, pe care hărnicia și priceperea muncitorilor craioveni le-au creat, mesaje concrete ale dorinței și posibilităților reale ale economiei noastre de a purta un dialog fructuos cu economia iraniană în folosul ambelor părți.

Cu deosebit interes, Șahinșahul Iranului s-a oprit în secțiile fabricii de locomotive.

Reține îndelung atenția înaltilor oaspeți locomotiva electrică produs de înaltă tehnicitate asimilat nu de multă vreme. În cabina locomotivei are loc o scurtă discuție între președintele Nicolae Ceausescu și Șahinșahul Iranului. Subiectul: perspectivele pe care le deschide dezvoltării unei economii moderne înzestrarea transporturilor feroviare cu astfel de locomotive. Șeful statului român informează pe interlocutor asupra planurilor noastre de electrificare a magistralelor de cale ferată și subliniază, în această ordine de idei, gradul înalt de eficiență economică la care vor ajunge transporturile, mai ales în zonele de munte, cînd va fi extinsă utilizarea locomotivelor electrice.

Șahinșahul Iranului subliniază că și țara sa este îndeaproape preocupată de problema modernizării transporturilor feroviare. Totodată, are cuvinte de apreciere pentru modul cum a fost realizată locomotiva electrică românească, pentru performanțele ei tehnice înalte.

Este vizitată în continuare fabrica de aparataj electric. Impresionează aici, în mod deosebit, dotarea tehnică, de înalt nivel calitativ, organizarea modernă a fluxului de producție. Pe întreg parcursul vizitei, Maiestatea Sa Imperială își exprimă dorința de a cunoaște cît mai îndeaproape organizarea producției, modalitățile de perfecționare a calificării cadrelor, retribuția acestora. Înaltul oaspete își exprimă aprecierea sa deosebită pentru capacitatea colectivului Uzinei Electroputere de a ține pasul cu progresele înregistrate pe plan mondial în acest domeniu. „Vă doresc toate succesele pe care le meritați din plin. Dat fiind ritmul schimbărilor pe care le-am remarcat aici, sînt sigur că într-un timp scurt uzina dv. va deveni unul din centrele cele mai importante de producție a locomotivelor. Vă urez multe succese în continuare".

În încheierea vizitei, Șahinșahul Iranului semnează în cartea de onoare a uzinei.

În aplauzele sutelor de muncitori ai uzinei, oaspeții își iau rămas bun de la acest harnic și iscusit colectiv.

★

Străbătînd străzile orașului, de-a lungul cărora zeci de mii de localnici au ținut să salute cu căldură pe solii poporului iranian, pe conducătorul iubit al poporului nostru, președintele Nicolae Ceaușescu, coloana oficială a mașinilor, escortată de motociclești, se îndreaptă spre un alt puternic obiectiv industrial al Craiovei contemporane, edificat în anii socialismului, Combinatul Chimic.

Și colectivul acestei puternice unități industriale face o primire călduroasă, prietenească, distinșilor oaspeți. La intrare, în uralele sutelor de muncitori veniți în întîmpinare, oaspeților li se adresează o sinceră urare de bun-venit. Președintelui Consiliului de Stat al României, Nicolae Ceaușescu, și Șahinșahului Iranului, Mohammad Reza Pahlavi Aryamehr, li se prezintă succint istoricul dezvoltării Combinatului.

Cei doi șefi de stat vizitează apoi, în mașini, vastul teritoriu al acestei împărății a chimiei, constituită dintr-o spectaculoasă țesătură de țevi și rezervoare metalice. Președintelui Consiliului de Stat al României și Șahinșahului Iranului le este prezentată complexitatea procesului de producție, nivelul de înzestrare tehnică, ultramodernă, caracteristică a întregului combinat.

Ca și în alte momente ale vizitei, suveranul Iranului, rostind cuvinte de prețuire pentru chimiștii craioveni, pentru munca lor și calitatea produselor ce le obțin, își exprimă convingerea că obiectivele industriale vizitate oferă un argument în plus pentru prospectare de noi posibilități destinate dezvoltării cooperării economice româno-iraniene. La încheierea vizitei în combinat, luîndu-și rămas bun de la gazde, Șahinșahul Iranului a spus, printre altele: „Mi-a plăcut în mod deosebit ceea ce am văzut aici. Vă felicit sincer. Și pe noi ne preocupă dezvoltarea industriei chimice. Vă doresc succese tot mai mari".

De pe aeroportul orașului Craiova, oraș care a fost ieri o gazdă ospitalieră — în prezența oficialităților locale — avionul prezidențial în care se îmbarcă cei doi șefi de stat, persoanele oficiale care-i însoțesc, își ia zborul la ora 13,00, readucîndu-i pe președintele Consiliului de Stat, Nicolae Ceaușescu, și pe Șahinșahul Iranului, Mohammad Reza Pahlavi Aryamehr, în capitala țării.

VIAȚA INTERNAȚIONALĂ

AJUTOARE pentru populația sinistrată din România

Directorul J. W. Hawkins, de la „Save the children fund" (Anglia), a comunicat că în urma apelului lansat de Comitetul pentru măsuri excepționale în caz de dezastru s-a colectat suma de 80 000 lire sterline. Suma va fi folosită pentru procurarea și trimiterea de ajutoare în România.

✪

Firmele austriece W. Koreska, A. Streller și Agrex, Asociația funcționarilor internaționali de la Agenția Internațională pentru Energia Atomică din Viena și cetățeanul Vasile Popa, de origine română, au donat aproape 21 000 șilingi.

Societatea Caritas — Klagenfurt a mai donat îmbrăcăminte, încălțăminte, pături, saltele și medicamente în greutate totală de 4 487 kg, care au și fost expediate în România.

Biserica evanghelică din Austria a donat 130 000 șilingi pentru ajutorarea zonelor sinistrate din România.

Societatea Caritas din aceeași țară a donat un nou ajutor, constînd în obiecte de îmbrăcăminte în greutate de circa 15 500 kg, expediat pe adresa Crucii Roșii din Oradea.

✪

Crucea Roșie birmană a donat medicamente în valoare de circa 1 237 dolari, pentru sinistrații români. Medicamentele vor fi transportate gratuit în România de avioanele Aeroflot.

✪

Biroul regionalei din Liege al Federației generale a muncii din Belgia și Societatea de binefacere „Entraide Socialiste" au donat cîte 100 000 franci belgieni fiecare. Kredict Bank din Anvers a donat 50 000 franci belgieni. Mai multe firme, cetățeni belgieni și de origine română au donat 48 000 franci belgieni.

Cetățeanca bulgară de origine română, Ioana Ion Savova, a donat 300 leva și pături pentru ajutorarea sinistraților.

✪

Elio Gabbugiani, președintele provinciei Florența, a donat în numele „Giuntei" suma de 5 000 000 lire italiene, primarul din Padova 1 000 000 lire, primarul Enzo Baldassi, în numele comunei Parma 1 000 000 lire, și primarul Paolo di Bartolomeo, în numele comunei Sulmona — 150 000 lire italiene.

✪

Societatea generală de construcții electro-mecanice Alsthom din Paris, Societatea Delle Alsthom din Lyon, Compania generală de electricitate din Paris și Societatea Cifal au donat cîte 10 000 franci fiecare pentru ajutorarea zonelor sinistrate din România.

Maria Barbier din Brunoy a făcut o colectă în rîndul colegilor de la fabrica unde lucrează și a donat 1 250 franci.

✪

Mai mulți cetățeni francezi și de origine română, printre care Jean Munteanu, Doamna Giry, Vasile Stănescu și Martin Radu, Jean Claude Fasquelle, Doamna Brunel din Le Havre au donat peste 2 400 franci.

✪

Organele competente vest-germane au hotărît să doneze încă un aparat de filtrat apă din cele ce au fost împrumutate României.

✪

Cooperativa Friese Coop. Handelsver. Veor Zaaiband en Pootgoed din orașul Leeuwarden (Olanda) a donat 10 000 florini.

✪

Directorul Willem Welling, a comunicat că Fundația olandeză „Bernard van Leer" se oferă să plătească reconstrucția unei școli sau centru preșcolar dintr-una din localitățile din țara noastră.

✪

Asociația pentru ajutorarea individuală din Suedia a donat circa 4 tone îmbrăcăminte, iar Asociația „Salvați copiii", secția din Vargarda, 1 739 coroane suedeze.

✪

Un grup de cetățeni de origine română din Uruguay au donat obiecte de îmbrăcăminte și suma de 13 750 pesos.

(Agerpres)

Luptele din Vietnamul de sud

SAIGON 30 (Agerpres). — În cursul nopții de luni spre marți, forțele patriotice din Vietnamul de sud au declanșat 13 bombardamente cu rachete și mortiere asupra unor poziții fortificate americano-saigoneze. Printre principalele obiective ale acestor atacuri s-au aflat instalațiile militare ale trupelor americano-saigoneze din orașul Ben Tranh, situat la numai 57 kilometri de Saigon.

Pe de altă parte, un convoi militar american a căzut într-o ambuscadă organizată de patrioți în provincia Binh Tuy. În Delta Mekongului au fost semnalate, de asemenea, în ultimele 24 de ore, ciocniri între forțele patriotice și unități ale trupelor inamice. În cursul nopții de luni spre marți, bombardierele americane de tip „B-52" au efectuat mai multe raiduri în zona septentrională a Vietnamului de sud și în provincia Binh Dinh.

Sesiunea Sovietului Suprem al R.S.F.S.R.

MOSCOVA 30 (Agerpres). — La 30 iunie, la Moscova s-a deschis sesiunea Sovietului Suprem al R.S.F.S.R. La ordinea de zi a sesiunii figurează probleme legate de dezvoltarea industriei locale în unele regiuni ale republicii, discutarea proiectului noului Cod funciar al R.S.F.S.R. și alte probleme.

SITUAȚIA DIN CAMBODGIA

PNOM PENH 30 (Agerpres). — În operațiunile militare din Cambodgia, care au cuprins aproape întreg teritoriul țării, forțele de rezistență populară dețin inițiativa în luptele angajate cu trupele regimului de la Pnom Penh și unitățile militare saigoneze. Puternice atacuri cu mortiere și de artilerie au fost lansate asupra capitalelor provinciale Siem Reap, Kompong Thom și Kompong Cham, relatează agenția France Presse. Referitor la angajamentele militare din „coridorul Mekong", agențiile de presă semnalează că Kompong Cham este unul din puținele orașe situate pe cele două maluri ale fluviului Mekong care se mai află încă sub controlul trupelor administrației de la Pnom Penh.

Suplimentarea ajutorului acordat de S. U. A. pentru înlăturarea efectelor inundațiilor din România

SAN CLEMENTE (California) 30 (Agerpres). — (Buletinul de știri al Casei Albe). — Casa Albă a anunțat că președintele Nixon a hotărît să acorde României un ajutor suplimentar în valoare de 8 500 000 dolari, constînd în cereale furajere, praf de lapte, semințe, medicamente și alte produse necesare pentru a face față urmărilor calamităților. 1 500 000 de dolari din această sumă sînt acordați sub formă de împrumut.

Statele Unite au anunțat, de asemenea, că vor da României din programul mondial al F.A.O. praf de lapte, uleiuri vegetale, făină în valoare de 2 400 000 dolari. După cum se știe, S.U.A. au acordat pînă acum un ajutor în valoare de 220 000 dolari. Ajutorul a fost transmis prin Crucea Roșie și a constat din pături, corturi, pături și medicamente.

GENEVA

Ședința Comitetului pentru dezarmare

GENEVA 30. — Corespondentul Agerpres, Horia Liman, transmite: La Geneva a avut loc marți, sub președinția ambasadorului Ion Datcu, șeful delegației române, cea de-a 474-a ședință a Comitetului pentru dezarmare.

Luînd cuvîntul în cadrul dezbaterilor, reprezentantul Italiei, Roberto Caracciolo, s-a referit la problema interzicerii armelor chimice și bacteriologice. El a depus un document de lucru, în care se afirmă că problema controlului prezintă unele aspecte cu caracter științific a căror cunoaștere ar fi indispensabilă încă înainte de a se angaja negocierea unui proiect de tratat cu privire la interzicerea armelor chimice.

Al doilea vorbitor, James Leonard, șeful delegației americane, a prezentat, la rîndul său, un alt document de lucru care propune amendarea proiectului de convenție britanic prin includerea „toxinelor" în categoria armelor bacteriologice ce ar urma să fie interzise.

INUNDAȚII ÎN INDIA

DELHI 30 (Agerpres). — În nord-estul Indiei, în statul Assam, în urma unor ploi torențiale s-au produs mari inundații. Potrivit surselor oficiale, peste 40 000 de persoane se află, în momentul de față, fără adăpost. Se anunță, de asemenea, că a fost distrusă recolta de pe întinse suprafețe.

O delegație a trupelor de grăniceri din Republica Socialistă România, condusă de general-locotenent Vasile Petruț, a sosit luni la Belgrad într-o vizită oficială de prietenie, la invitația comandantului trupelor de grăniceri iugoslave. Delegația română a fost primită în aceeași zi de generalul Nikola Liubicici, secretar de stat pentru problemele apărării naționale al R.S.F. Iugoslavia.

GENEVA 30. — Corespondentul Agerpres, Horia Liman, transmite: Consiliul de Administrație al Programului Națiunilor Unite pentru Dezvoltare (P.N.U.D.) a aprobat o rezoluție prin care cere Consiliului Economic și Social al O.N.U. (E.C.O.S.O.C.) să recomande crearea unui fond de urgență prin contribuții voluntare ale statelor membre și ale instituțiilor specializate ale O.N.U. Acest fond ar urma să fie destinat ajutorării victimelor calamităților naturale.

MOSCOVA 30 (Agerpres). — La 30 iulie, Leonid Brejnev, secretar general al C.C. al P.C.U.S., Nikolai Podgornii, președintele Prezidiului Sovietului Suprem, și Alexei Kosighin, președintele Consiliului de Miniștri al U.R.S.S., au avut, la Moscova, convorbiri cu președintele R.A.U., Gamal Abdel Nasser, care face o vizită în Uniunea Sovietică.

Remaniere ministerială în Cipru

NICOSIA 30 (Agerpres). — După ce a hotărît numirea lui Ihsan Ali în funcția de consilier prezidențial, președintele Ciprului, Makarios, a anunțat luni seara o importantă remaniere ministerială, în cadrul căreia au fost redistribuite 6 portofolii. Astfel, Andreas Loizides a fost numit ministru al comerțului și industriei, Panayiotis Toumazis — ministru al agriculturii, Andreas Mavrommatis — ministru al muncii, George Ioannides — ministrul justiției, Frixos Petrides — ministru al educației, și Nicolaos Rousos — ministru al comunicațiilor și lucrărilor publice. Noii miniștri urmează să-și preia funcțiile cu începere de la 1 iulie a. c.

Trei miniștri și-au păstrat posturile: Spyros Kyprianou (afacerile externe), Epaminondas Komodromos (afacerile interne și apărare) și Andreas Patsalides (finanțe).

Portofoliul sănătății n-a fost încă distribuit. Potrivit observatorilor din Nicosia, noul ministru în acest post va fi numit în următoarele zile.

RĂPIRILE „grave delicte de drept comun"

WASHINGTON 30 (Agerpres). — Comisia generală a Adunării miniștrilor de externe din țările membre ale Organizației Statelor Americane (O.S.A.), care își desfășoară lucrările la Washington, a adoptat un proiect de rezoluție care cere guvernelor din statele respective „să faciliteze un schimb de informații susceptibile de a contribui la prevenirea și sancționarea actelor de terorism și, în mod special, a răpirilor de diplomați". Proiectul de rezoluție califică răpirile drept „grave delicte de drept comun" și recomandă adoptarea de măsuri. După adoptarea acestui proiect de rezoluție s-a cerut Comitetului juridic interamerican, unul din organismele O.S.A., să se pronunțe, într-un interval de două luni, asupra naturii propunerilor privind combaterea actelor teroriste.

După cum informează agențiile de presă, reprezentantul statului Chile a refuzat să-și dea acordul la proiectul adoptat, explicînd că anumite măsuri la nivel O.S.A. ar putea fi aplicate numai într-un cadru foarte redus și la acele acte care pot afecta relațiile internaționale. Obiecții la acest proiect a ridicat și reprezentantul venezuelean, care a declarat că țara sa își rezervă dreptul de a califica singură ce anume reprezintă „acte de terorism" pentru a nu oferi un pretext din partea O.S.A. de a se amesteca în treburile interne ale statelor membre cu scopul de a reprima pe cei care luptă „în deplină legitimitate" împotriva unor regimuri de dictatură din țările lor.

Opoziția unor state latino-americane, între care Mexic, Chile, Panama, față de încercările unor delegați de a „legaliza" intervenția O.S.A. în treburile interne ale țărilor membre, precum și față de propunerea reprezentantului argentinian de a nu se mai acorda azil deținuților politici eliberați în schimbul punerii în libertate a celor răpiți, pare să fi pus în derută pe inspiratorii înscrierii pe ordinea de zi a sesiunii O.S.A. a problemei combaterii actelor de terorism și a răpirilor. Organizatorii au anunțat că măsurile preconizate ar urma să se aplice numai după o nouă reuniune ministerială O.S.A. ce va fi convocată după aproximativ două luni de la actuala sesiune.

PE SCURT

● În capitala statului Sierra Leone, Freetown, s-a deschis sesiunea parlamentului. Cu acest prilej, a fost prezentat noul proiect de buget, care prevede alocarea sumei de 46 300 000 leoni pentru dezvoltarea economică și socială a țării.

● Luni, la Bursa din New York s-au înregistrat noi scăderi ale cursului acțiunilor, tranzacțiile menținîndu-se pe aceeași linie descendentă ce a caracterizat săptămîna trecută.

● Peste 80 de persoane au fost arestate la Santiago de Chile după decretarea de către guvernul chilian a stării excepționale. Luni, noi incidente s-au produs între studenți și poliție în provincia Antofagasta.

● Luni au fost înregistrate în regiunea Catanzaro (Calabria) trei cutremure de pămînt care au produs panică în rîndul populației. Mișcările seismice au fost resimțite pe o distanță de 20 de kilometri. Pînă în prezent nu au fost anunțate victime sau pagube materiale.

● *Luînd cuvîntul în cadrul unei întruniri desfășurate la Bologna, ministrul italian al Finanțelor, Luigi Preti, a declarat că „situația economică a țării este în prezent dificilă".*

Încheierea protocolului cu privire la ajutorul acordat de R. P. Chineză României

PEKIN 29. — Corespondentul Agerpres, Ion Gălățeanu, transmite: Între guvernul Republicii Socialiste România și guvernul R. P. Chineze a fost semnat la 29 iunie protocolul cu privire la ajutorul material nerambursabil oferit României de către R. P. Chineză.

După cum s-a mai anunțat, guvernul R. P. Chineze a hotărît, potrivit indicației președintelui Mao Tzedun, să acorde României, pentru înlăturarea urmărilor inundațiilor, un ajutor în produse industriale și agroalimentare în valoare de aproximativ 52 600 000 iuani, inclusiv transportul lor.

Din împuternicirea guvernului român protocolul a fost semnat de ambasadorul României la Pekin, Aurel Duma, iar din partea guvernului chinez de Li Cian, ministru adjunct al comerțului exterior. La semnare au asistat Li Sien-nien, vicepremier al Consiliului de Stat, Ciao Kuan-hua, ministru adjunct al afacerilor externe, și alte persoane oficiale, precum și membri ai ambasadei române.

Luni seara, Li Cian a oferit un dineu. În timpul dineului, Li Cian și ambasadorul român au toastat pentru dezvoltarea relațiilor dintre cele două țări, în sănătatea conducătorilor de partid și de stat români și chinezi.

Conferința laureaților Premiului Nobel

BONN 30 (Agerpres). — La Lindau, în landul vest-german Baden-Wurtemberg, s-a deschis cea de-a „20-a Conferință a laureaților Premiului Nobel", în prezența a 12 savanți europeni, deținători ai acestei înalte distincții pentru chimie. La lucrări iau parte 500 de personalități științifice și studenți din Anglia, Elveția, U.R.S.S., S.U.A. și R.F.G. Prof. Leopold Ruzicka (Elveția), laureat al Premiului Nobel pentru chimie în anul 1939, a menționat cu acest prilej că, între anii 1901 și 1968, distincția a fost acordată unui număr de 39 savanți chimiști, fapt care dovedește importanța deosebită a acestei științe.

● Potrivit datelor unui raport al Institutului japonez pentru utilizarea computerilor, Japonia se plasează pe locul doi, după S.U.A., în ceea ce privește numărul mașinilor electronice de calcul folosite în diverse ramuri ale economiei naționale. În luna septembrie a anului trecut, de exemplu, economia națională niponă dispunea de 5 061 de astfel de mașini, cu 35 la sută mai mult decît în anul precedent. Dintre acestea, 51,6 la sută erau de producție autohtonă.

● Guvernul chilian a decretat luni seara stare de urgență în provincia Antofagasta, situată la 1 400 km nord de capitală. Comandantul primei regiuni militare, generalul Galvarino Mandujano, a preluat controlul asupra provinciei pentru a asigura aplicarea măsurilor legate de decretarea stării de urgență.

● *În ultimul timp, în R.D. Vietnam a fost construită o largă rețea de drumuri care taa legătura între numeroase localități rurale. Numai în provincia Bac Thai, țăranii cooperatori au efectuat în total peste 6 milioane zile lucru, construind 113 kilometri drumuri.*

La Royal Festival Hall din Londra a avut loc un concert simfonic al Royal Philarmonic Orchestra sub conducerea dirijorului Lawrence Foster. În cadrul programului au figurat concertele nr. 2 și nr. 3 pentru pian de Beethoven, executate de pianistul român Radu Lupu. Concertul s-a bucurat de o caldă primire din partea publicului londonez și de o înaltă apreciere a criticilor muzicali.

● În Uniunea Sovietică a luat sfîrșit experimentarea avionului cu reacție „Tu-134-A". Noul turboreactor este mai încăpător decît predecesorul său „Tu-134", oferind posibilitatea extinderii spațiului afectat călătorilor și bagajelor. Avionul este dotat cu o instalație energetică suplimentară, care servește la pornirea autonomă a motoarelor și care aduce îmbunătățiri sistemului de aer condiționat din cabina pasagerilor atunci cînd „Tu-134-A" zboară la înălțimi mici.

PE SCURT

„Financial Times": Semne de fisură în noul guvern argentinian

Afirmația președintelui desemnat, Roberto Marcelo Levingston, potrivit căreia el a fost investit cu „autoritatea absolută și totală", pare să constituie prima fisură în unitatea de acțiune a liderilor militari care se află la putere acum în Argentina. Ea vine imediat după declarația comandanților celor trei arme în sensul că aceștia își vor asuma o parte de responsabilitate în toate hotărîrile majore ale noului guvern.

Este dificil să se înțeleagă cum s-a ajuns atît de repede la această situație și să se pună la îndoială autoritatea lui Levingston, cît și puterea reală a generalului Lannuse, comandantul armatei, amiralului Gnavi și generalului Rey, care luna trecută l-au destituit pe fostul președinte Ongania. Președintele Levingston, care a petrecut cîțiva ani ca înaltă oficialitate militară la Washington, nu pare să aibă un acces rapid și direct la comanda trupelor — arbitrul final pe actuala scenă politică din Argentina. A provocat, de asemenea, surprize numirea fostului căpitan de marină Francisco Manrique, un cunoscut personaj de dreapta și editor al ziarului „Correro de la Tarde", postul de ministru pentru problemele sociale, ceea ce a sporit incertitudinile în cercurile politice din capitala țării. Cei mai mulți observatori prevăd, în curînd, o scindare între elementele din administrație — care au în frunte pe ministrul economiei, Carlos Moyano Llerena, și pe ministrul de interne, Eduardo McLoughlin — și elementele care solicită mai presus de toate punerea accentului pe dezvoltarea economică.

Numirea lui McLoughlin în postul politic cheie al administrației este, de asemenea, un semn că reîntoarcerea la sistemul constituțional nu va fi făcută în curînd.

Tiparul — Întreprinderea poligrafică Hunedoara, Subunitatea Petroșani 40 369