ANUL XXVII
Nr. 6 485
DUMINICĂ
6
sept. 1970
4 pagini 30 bani

PROLETARI DIN TOATE ȚĂRILE, UNIȚI-VĂ !

Steagul roșu

ORGAN AL COMITETULUI MUNICIPAL PETROȘANI AL P.C.R. ȘI AL CONSILIULUI POPULAR MUNICIPAL

REDACȚIA ȘI ADMINISTRAȚIA ZIARULUI
Petroșani, strada Republicii nr. 90
Telefoane : redactor șef — 1638 ; redactor șef adjunct și secretariat de redacție — 1662 ; secțiile ziarului, prin centrală — 1220 (1221) ; viața de partid — interior 71 ; socială — interior 74 ; economică — interior 53 ; cultură-învățămînt — interior 41 ; administrație — interior 68 ; prin Centrala cărbunelui — 269. După ora 16, telefon de serviciu — 1663.

Industria ușoară raportează importante succese

Unitățile economice aparținînd Ministerului Industriei Ușoare au obținut importante succese în îndeplinirea sarcinilor planului cincinal. În ziua de 5 septembrie, cu 4 luni înainte de termen, valoarea producției globale planificată pe perioadă 1966—1970 a fost în întregime realizată.

Pînă la sfîrșitul anului, întreprinderile acestei ramuri industriale vor da o producție suplimentară de 14 miliarde lei, urmînd a se realiza peste prevederi 144 milioane mp țesături, 26 milioane buc. tricotaje, 18 milioane perechi ciorapi, 4 325 milioane lei confecții, 12,6 milioane perechi încălțăminte etc.

Ritmul mediu anual de dezvoltare a industriei ușoare înregistrat în acest cincinal, va fi de 11,3 la sută, față de 9,5 la sută cît era planificat.

Concomitent cu realizările înregistrate în creșterea producției, rezultate bune au fost obținute și pe linia îmbunătățirii calității produselor, a lărgirii gamei de sortimente și a introducerii unei noi tehnologii, menite să confere produselor industriei ușoare însușiri superioare, pe măsura cerințelor tot mai exigente ale consumatorilor. Numărul articolelor, modelelor și desenelor realizate numai în anul 1970 se ridică la 85 000, ceea ce reprezintă o creștere de 2,8 ori comparativ cu anul 1960. În domeniul creșterii eficienței economice a activității întreprinderilor, se prelimină o sporire a productivității muncii cu 38 la sută, în comparație cu anul 1965, față de 30 la sută planificat.

Cheltuielile de producție s-au redus cu 50 lei la fiecare 1 000 lei producție marfă în 1970, față de 46 lei cît era prevăzut.

Creșteri însemnate se înregistrează și în ceea ce privește exportul produselor realizate de industria ușoară.

Volumul acestuia va fi la sfîrșitul anului de 2,7 ori mai mare decît cel înregistrat în anul 1965, valoarea mărfurilor exportate depășind cu 1 224 milioane lei valută prevederile planului.

(Agerpres)

Concurență între înălțimi la Vulcan
Foto : N. GHENA

Din experiența consiliilor populare

GARANȚIA REUȘITEI ACȚIUNILOR OBȘTEȘTI — LEGĂTURA CU MASELE DE CETĂȚENI

Concomitent cu dezvoltarea sa social-economică, Vulcanul cunoaște an de an un progres evident și sub raport edilitar-gospodăresc. O dată cu noile edificii industriale și social-culturale ce îmbogățesc harta orașului, fizionomia acestui vechi așezări miniere primește atributele urbanismului modern și prin strădaniile locuitorilor săi de a realiza un volum de munci gospodărești-edilitare cît mai mare și variat care să creeze noi spații ale frumosului, să întinerească continuu fața localității. Edificatoare sînt în acest sens cele aproape un milion de ore muncă patriotică efectuate în acest an de cetățenii orașului prin care s-au realizat lucrări gospodărești în valoare de peste 3 550 000 lei, respectiv, au extins cu 2.5 ha suprafața zonelor verzi, au întreținut 27 ha zone verzi, au reparat 22 000 mp străzi și 16 500 mp drumuri, au plantat 5 000 arbori și arbuști ornamentali etc.

Vulcanul este, deci, la ora actuală nu doar orașul noilor mine, uzine, al noilor cartiere și edificii moderne, ci și orașul tinerilor, al tinereții. Meritul e neîndoios al cetățenilor săi dornici de a spori neîncetat atractivitatea orașului lor, un rod al strădaniilor edililor de a face din înfrumusețarea orașului o cauză comună, un scop al ambițiilor obștești. Ce natură, ce formă îmbracă această preocupare ? Am adresat întrebarea tov. Petru Barbu, primarul orașului.

— Cum bine se știe, obiectivele acțiunii de înfrumusețare și bună gospodărire a localității se stabilesc de consiliul popular, în urma consultării prealabile a cetățenilor, prin aprobarea planului acțiunilor gospodărești în sesiunea deputaților, ne-a răspuns interlocutorul. Elaborarea în comun, în urma consultării maselor, a obiectivelor își are importanța sa indiscutabilă. Totuși, esențialul constă nu atît în elaborarea de hotărîri, planuri, în stabilirea de obiective, ci în realizarea în comun a acțiunilor prevăzute, a obiectivelor stabilite. Or, în acest sens, rolul hotărîtor revine lărgirii și menținerii unei legături continue între consiliul popular și masele de cetățeni — deziderat ce se realizează în primul rînd prin deputați.

Am reținut din discuțiile avute cu președintele comitetului executiv al Consiliului popular al orașului Vulcan atenția continuă ce se acordă de către organul local al puterii de stat informării cu regularitate a cetățenilor asupra hotărîrilor elaborate de consiliu, mobilizării lor la înfăptuirea hotărîrilor, precum și informării în permanență a comitetului executiv asupra acțiunilor, realizărilor și preocupărilor cetățenilor din circumscripțiile electorale — condiție hotărîtoare pentru realizarea legăturii permanente între organul de stat și locuitori. Cum se realizează în mod concret această informare reciprocă ? În primul rînd, prin ținerea la curent a deputaților asupra acțiunilor și preocupărilor comitetului executiv. Astfel, a devenit o regulă ca, în afara ordinei de zi, să se prezinte în sesiuni cîte o informare de către un vicepreședinte al comitetului executiv asupra modului cum se înfăptuiesc hotărîrile din sesiunile precedente. Asemenea informări s-au prezentat în ultimele sesiuni despre preocuparea comitetului executiv privind înfăptuirea planului de investiții social-culturale, gospodărirea orașului etc. Tot cu această ocazie, un vicepreședinte sau secretarul comitetului executiv informează sesiunea cu privire la soluționarea problemelor ridicate de deputați în sesiunea anterioară. La rîndul lor, după fiecare sesiune, deputații poartă discuții în circumscripțiile electorale despre hotărîrile elaborate de consiliul popular, despre acțiunile ce le au de întreprins în comun în vederea realizării acestor hotărîri.

Din luna aprilie a.c. și pînă în prezent, deputații au purtat discuții după sesiuni cu alegătorii lor mai cu seamă pe tema înfăptuirii lucrărilor gospodărești-edilitare, întreținerii fondului locativ și a spațiilor verzi amenajate, au informat cetățenii despre măsurile întreprinse de comitetul executiv în legătură cu îmbunătățirea activității comerciale și de

I. DUBEK

(Continuare în pag. a 3-a)

CONGRESUL DE FIZICĂ AMPERE ȘI-A ÎNCHEIAT LUCRĂRILE

Simbătă, s-au încheiat lucrările celui de-al XVI-lea Congres de fizică AMPERE, reuniune științifică de mare prestigiu internațional, desfășurată sub înaltul patronaj al președintelui Consiliului de Stat al Republicii Socialiste România, Nicolae Ceaușescu.

Timp de cinci zile, peste 600 de savanți și specialiști de renume din mai mult de 30 de țări ale Europei, Americii, Asiei și Africii au dezbătut, în cele 23 de secțiuni, subiecte de o deosebită valoare, care reprezintă cele mai actuale direcții de cercetare în domeniul rezonanțelor magnetice și fenomenelor asociate, ce se studiază în laboratoare bine cunoscute din întreaga lume.

În ședința de închidere, prezidată de acad. Horia Hulubei, președintele Comitetului de fizică din Republica Socialistă România, au luat cuvîntul profesorii Cornelius Jacobus Gorter (Olanda), Semion Alexandrovici Altșuler (Uniunea Sovietică), Raymond Orbach (Statele Unite ale Americii) și George Bene Elveția), noul președinte al Asociației internaționale AMPERE. În cuvîntul lor, vorbitorii au scos în evidență spiritul de colaborare care a animat întreaga activitate a congresului, înaltul nivel științific al lucrărilor sale, faptul că acesta a prilejuit rodnice confruntări de opinii între reprezentanți de seamă ai fizicii, care se ocupă de problemele rezonanțelor și fenomenelor asociate, exprimîndu-și convingerea că reuniunea va stimula pe oamenii de știință în începerea unor noi cercetări și aplicații valoroase închinate progresului, științei și binelui întregii omeniri.

Vorbitorii au exprimat vii mulțumiri conducerii de stat a Republicii Socialiste România, personal președintelui Consiliului de Stat, Nicolae Ceaușescu, pentru condițiile deosebite asigurate desfășurării lucrărilor Congresului, pentru interesul deosebit manifestat față de importanta reuniune științifică internațională, precum și față de progresul cooperării științifice internaționale.

Luînd cuvîntul în numele instituțiilor naționale sub a căror egidă s-a desfășurat Congresul AMPERE, ministrul învățămîntului, Mircea Maliță, a reliefat satisfacția pentru succesele înregistrate de lucrările reuniunii de la București în dezvoltarea pe mai departe a unor metode eficace care să impulsioneze cercetările și aplicațiile pașnice din domeniul fizicii atomice și nucleare, precum și efectele pozitive pe care le are în etapa actuală fizica asupra creșterii și formării tinerelor cadre.

Prof. dr. docent Ioan Ursu, președintele Comitetului de Stat pentru Energia Nucleară, în numele Comitetului internațional de organizare a Congresului AMPERE, a prezentat concluziile pe marginea lucrărilor reuniunii. În cuvîntul său, el a spus printre altele : Putem afirma și cred că sînt în asentimentul tuturor participanților — că nivelul științific al lucrărilor prezentate a fost deosebit de înalt, discuțiile foarte fructuoase, conducînd la elucidarea a numeroase probleme care frămîntă cercetătorii din multe laboratoare ale lumii. Cred că nu greșesc, dacă afirm că, în afară de rezultatele științifice ale Congresului, un al doilea efect secundar dar nu mai puțin important, a fost acela al cunoașterii reciproce a participanților din cele peste 30 de țări, a stabilirii de legături de prietenie, de planuri de cooperare științifică și tehnică.

Concluziile ce se desprind la încheierea reuniunii noastre ne-au întărit convingerea că rolul nostru, al oamenilor de știință, al fizicienilor, al celorlalți specialiști este acela de a contribui prin toate mijloacele științei și tehnicii la progresul economic și spiritual al societății, la stabilirea unor punți de prietenie între toate popoarele.

(Agerpres)

PLENARA C. C. AL U.T.C.

În zilele de 4 și 5 septembrie a. c. a avut loc Plenara C.C. al U.T.C. cu următoarea ordine de zi :

1. — Raport privind activitatea desfășurată de U.T.C. în domeniul muncii organizatorice și al vieții de organizație.

— Raportor : Gheorghe Stoica, secretar al C.C. al U.T.C.

2. — Informare asupra activității internaționale a Uniunii Tineretului Comunist.

— Raportor : Vasile Nicolcioiu, secretar al C.C. al U.T.C.

3. — Informare privind acțiunile întreprinse de organele și organizațiile U.T.C. în perioada inundațiilor și măsurile ce vor fi luate pentru sporirea contribuției tineretului la realizarea sarcinilor economice pe anul 1970.

4. — Adoptarea hotărîrii cu privire la convocarea celui de-al IX-lea Congres al U.T.C.

La plenară au participat membri și membrii supleanți ai C.C. al U.T.C., membrii Comisiei Centrale de revizie. Au participat, de asemenea, ca invitați, primii secretari și șefii secțiilor organizatorice de la comitetele județene ale U.T.C., redactori șefi și cadre de conducere de la publicațiile pentru tineret, membrii Comitetului Executiv al U.A.S.R., membrii Biroului Consiliului pentru munca în rîndul elevilor, activiști ai C.C. al U.T.C. și lucrători ai Centrului de cercetări pentru problemele tineretului.

În cadrul lucrărilor plenarei au luat cuvîntul tovarășii : Cornel Sandru, Ernest Racz, Alexandru Coadă, Tudor Lazăr, Augustin Mateuț, Elena Teodorescu, Gheorghe Sas, Gheorghe Catană, Gheorghe Ichim, Pavel Muraru, Ion Popa, Vasile Dărăban, Constantin Horobeț, Vasile Carolică, Niculina Pițigoi, Nicolae Lipschner, Radu Enache, Florea Sofronie, Macovei Gheorghe. De asemenea, a luat cuvîntul tovarășul Ion Iliescu, membru supleant al Comitetului Executiv al C.C. al P.C.R., prim-secretar al C.C. al U.T.C., ministru pentru problemele tineretului.

Plenara a adoptat hotărîrea cu privire la îmbunătățirea activității U.T.C. în domeniul muncii organizatorice și întărirea vieții de organizație și a hotărît convocarea Congresului al IX-lea al U.T.C. la începutul anului 1971.

În încheierea lucrărilor plenarei, a luat cuvîntul tovarășul Gheorghe Pană, membru al Comitetului Executiv, al Prezidiului Permanent, secretar al C.C. al P.C.R.

Scafandrii cetății subterane de la Ciunget

Valea Jiului — uriașă uzină subpămînteană dimensionată atît în adîncime cît într-un perimetru în care tentaculele ei se întind ca niște alei somnoroase, în noapte, pe distanța a sute și sute de kilometri: dacă am putea filma adîncurile printr-o prelată de sticlă am descoperi surprinzător un oraș de mărimea întîi, fără somn, cu luminile la balcoanele abatajelor și orizonturilor mereu aprinse. Aici, pămîntul pare a fi segmentat, tăiat în felii, în etaje.

Mi-am reconstruit în memorie aceste imagini nu pe Vale, ci undeva mai departe, în vecini, peste munți, la Lotru, atunci cînd am întîlnit la scară naturală, macheta cetății subterane de la Ciunget. Care nu este altceva decît centrala, uzina subterană a hidrocentralei de pe Lotru. Atunci m-am gîndit că poate și cei mai iluștri băieși de pe Jiu ar fi ispitiți să afle cîte ceva despre această uriașă caverna subpămînteană care, prin proporțiile ei, nu-și are egal în țara noastră.

Venim dinspre stațiunea Călimănești. Urcăm pe Valea Oltului de braț cu rîul. Într-un loc mașina virează brusc și drumul o apucă perpendicular față de șoseaua națională alegîndu-și un alt confrate căruia îi ține tovărășie : rîul Lotru Trecem prin cîteva așezări, cea mai de seamă fiind Brezoiul. De-o parte și de alta a șoselei munți nu prea înalți. Par tociți, cu meterezele tăiate. După vreo treizeci de kilometri, mașina părăsește albia Lotrului și-o apucă pieptiș pe un drum cu hîrtoape și praf.

Munți semeți ne vin parcă în întîmpinare. Ținta vizitei ni se recomandă sobru de pe o arcadă sub care trecem și pe care este scris : Uzina Ciunget. Un necunoscător al locului și al obiectivului aflat în construcție aci, ar căuta cu ochii uzina. Nici o țipenie de construcție, nici vorbă de un edificiu înalt, ori de coșuri semețe din creștetul cărora să țîșnească limbi de fum.

În fața hărții ni se prezintă detalii. Imaginația are ce lucra dar cu greu găsește termene de comparații.

...Înaintăm pas cu pas în galerie. Dintr-un sens și altul basculante de cîte 10 tone ne ajung din urmă sau ne ies în întîmpinare într-un continuu du-te-vino. Într-un loc, una din aceste mașini, ne taie drumul; face viraje în interior, se mișcă în voie de parcă ar fi cine știe unde, sub cupola nopții, pe marile artere ale unui oraș în toată puterea cuvîntului. De altfel, încă de la gura galeriei am aflat că această șosea, autentică magistrală subpămînteană este chiar mai mare prin dimensiunile ei decît un tunel de cale ferată avînd linii duble de circulație. Sugerez aceste dimensiuni nu dintr-un interes descriptivist, ci pentru a-l pregăti pe cititor să asiste la o altă avanpremieră de proporții și mai spectaculoase : caverna uriașă scobită în miezul pămîntului, locul de amplasare a turbinelor, viitoarea uzină.

Stăm pe o buză de stîncă, la marginea

M. OVIDIU

(Continuare în pag. a 3-a)

SPRE ȘUT Foto : I. LICIU

ULTIMUL ȘUT

Simbătă, în pauza de masă, am fost martorii unui eveniment inedit. Într-unul din birourile zonei a II-a de la E. M. Petrila un grup de colegi au inițiat o mică festivitate în onoarea maistrului miner Iosif Drăghici care la acea oră presta ultimul șut din cariera sa. Angajat în 1940 la mina Petrila ca miner, apoi din 1950 ca maistru miner, comunistul Drăghici a avut o îndelungată contribuție la succesele colectivului din care face parte, în sporirea producției de cărbune.

Un recomprimator nou la E.M. Lonea

Cu puțin timp în urmă, la E. M. Lonea a sosit un recomprimator care urmează să fie introdus în galeria principală ce duce la puțul Lonea I, orizontul 400. Noul utilaj va contribui la mărirea presiunii aerului comprimat pentru ca la lucrările de perforare în vederea pușcării precum și la încărcarea sterilului, cu ajutorul mașinii de încărcat pneumatice, să se poată obține randamente maxime.

În sprijinul minerilor

Din inițiativa comitetului coordonator de la E. M. Uricani, 30 de tineri au lucrat voluntar, în blocul 4, la cele cinci abataje cameră, pentru aprovizionarea abatajului cu material lemnos. În același timp ei au dat peste 200 tone de cărbune. S-au evidențiat în mod deosebit tinerii Gheorghe Burcă, Dumitru Baciu, Vasile Carp, Alexandru Chirias, Victor Avram, E. Urog.

cronica MUNICIPALĂ

Un nou bloc predat

Constructorii din Vulcan au predat, zilele trecute, beneficiarului un nou bloc. Este vorba de blocul 14 cu 20 de apartamente situat în microraionul 3 A al orașului și care la recepție a obținut calificativul „foarte bine".

Noutăți la Casa de cultură

La Casa de cultură din Petroșani vor fi organizate următoarele activități : construcții radio, cineclub, fotoamatori, arte plastice, metaloplastie, balet, mandolină-chitară, filatelie, croitorie — modă și dactilografie. La aceste cercuri se primesc înscrieri pînă la 15 septembrie, zi cînd își vor începe programul.

CURS DE INOT

Asociația sportivă „Preparatorul" Lupeni anunță organizarea pentru întreaga perioadă a lunii septembrie a unui curs pentru învățarea și perfecționarea înotului sportiv. Un antrenor de inot de la clubul „Rapid" din București asigură asistența de specialitate. Pot participa tineri între 7—18 ani, iar la lecții pot asista și părinții. Concursul se ține zilnic între orele 11—17. Inscrierile se fac la casieria ștrandului „Preparatorul" din Lupeni.

Depozitul de la Varnița — în siguranță

În numai cîteva minute, pîraiele, printre care și acela care trece pe lîngă depozitul de aprovizionare al Centralei cărbunelui Petroșani — Varnița s-au umflat peste limitele obișnuite. Mîlul și apa au îngropat în numai cîteva clipe truda valorînd milioane de lei a oamenilor.

Dar omul nu s-a lăsat înfrînt. Urmele inundațiilor de la 19 iunie se șterg treptat. Viața își reia cursul normal. La Varnița sosesc și pleacă zilnic utilaje noi pentru unitățile miniere ale Centralei cărbunelui.

Dar astăzi, mai precauți, angajații depozitului și a Bazei de aprovizionare și transport din cadrul C.C.P. iau măsuri de prevenire a unor noi inundații în depozit. Un dig lung de 300 metri și înalt de 3 metri va feri această zonă a municipiului de eventualele „toane" ale stihiilor naturii.

Despre lucrările de îndiguire a porțiunii amintite ne-a vorbit Francisc Conca, șeful depozitului. „Pentru început s-au tăiat copacii de pe malul apei, apoi terenul a fost nivelat cu un buldozer. Un excavator a săpat șanțul pentru fundație, iar acum urmează partea cea mai importantă, construcția propriu-zisă, a digului". Pentru executarea lucrărilor au fost angajați sezonieri, oameni care ani de-a rîndul au trudit în adîncurile pămîntului sau la temelia construcțiilor mărețe din întreg bazinul carbonifer al Petroșaniului. Pensionarii Carol Bertoti, Constantin

N. LOBONȚ

(Continuare în pag. a 3-a)

Nam Dinh în plină reconstrucție

Drumul spre Nam Dinh, pe o variantă a șoselei naționale nr. 1 Hanoi-Saigon, traversează pe zeci de kilometri întinderi de ogoare și orezării, etalînd o infinitate de nuanțe de verde. La porțile orașului, monocromia peisajului ia sfîrșit. Primul lucru care îți atrage cu deosebire atenția este fără îndoială roșul aprins al cuptoarelor de cărămidă ce se ridică din mijlocul cîmpiei înverzite. Este cum nu se poate mai firesc ca un oraș în plină reconstrucție să ți se releve, înainte de toate, printr-un asemenea detaliu.

Munca clocotitoare pe șantiere este astăzi caracteristica acestui oraș, care în sfertul de veac parcurs de la proclamarea independenței țării s-a impus drept cel de-al treilea mare centru economic al R. D. Vietnam, după Hanoi, capitala țării, și Haifong, principalul ei port. Nam Dinh este reședința provinciei Nam Ha, la rîndul ei unul din ținuturile puternic dezvoltate ; aceasta realizează zece la sută din valoarea producției globale industriale și agricole a R. D. Vietnam. Combinatul textil de la Nam Dinh este cel mai mare din țară și unul din cel mai important din Indochina. Alături de industria textilă, ramurile mecanică și alimentară sînt în continuă dezvoltare. În total, pe cuprinsul provinciei lucrează peste două sute de întreprinderi.

Drumul prosper al Nam Dinhului avea să fie însă supus la

C. VLAD
Corespondent Agerpres la Hanoi

(Continuare în pag. a 3-a)

LA O ȘUETĂ CU... URSUL POLAR

Foto: C. GHENA

Sportivi care renunță la sport

Pînă acum profesia de îmblînzitor de lei era considerată foarte periculoasă. Totuși, Ramirez Pacheco, antrenorul clubului profesionist de fotbal din orașul spaniol Vigo, are în această privință cu totul altă părere. În orice caz, el intenționează să-și consacre restul vieții îmblînzirii leilor, considerînd această muncă mult mai liniștită și mai inofensivă decît fotbalul. Și are dreptate, dacă ținem seama de temperamentul microbiștilor. S-a întîmplat ca echipa antrenată de Pacheco să piardă de trei ori la rînd. Atunci antrenorul a fost lovit cu pietre, casa lui transformată într-un morman de cenușă, iar Ramirez și familia sa de abia au reușit să fugă cu mașina pompierilor.

Un alt sportiv de profesie — basketbalistul uruguayan Carlos Sosa a renunțat și el la sport din cauză că echipa newyorkeză „Rangers", în loc să arunce mingea în coș, l-a aruncat în coș pe însuși Sosa.

Anecdote

Cu ocazia zilei sale de naștere, micul Ferko primește o carte cu poze. Mama lui se laudă:

— De cînd a primit cărticica, capul lui e plin de vietăți.

— Nu te necăji — o consolează o vecină. Unde-l imedial pînă la piele, freacă-l cu gaz și-i va trece.

Două vecine stau de vorbă:

— Mă duc la un bal mascat. Cum să mă maschez ca să nu mă recunoască nimeni?

— Păi, eu zic să nu te fardezi...

Într-un orășel, trenul întîrzie în fiecare zi. O dată, însă, a sosit cu cîteva minute înainte de ora fixată. Un cetățean îi spune mecanicului:

— Bravo! Pentru prima dată trenul acesta ajunge nu numai fără întîrziere, dar chiar înainte de ora la care era așteptat. Permiteți-mi să vă felicit și să vă ofer o țigară bună.

— Mulțumesc, dar acesta este trenul care trebuia să sosească ieri...

După zece ani de căsnicie:

— Dragul meu, dacă timpul s-ar putea întoarce și eu aș fi din nou domnișoară, știi cu cine m-aș mărita?

— Cu cine?

— Tot cu tine!

— Asta crezi tu...

Caricatura peste hotare

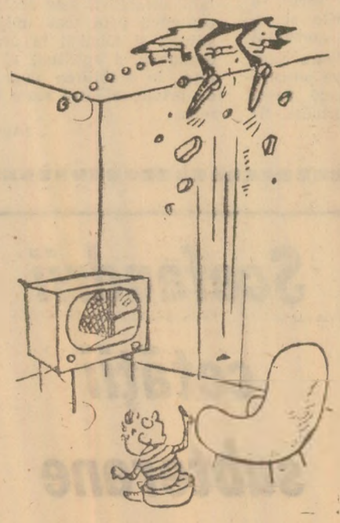

Nu tăticule! a ratat!

„Welt am Sonntag" (Hamburg)

O constatare...

„British Medical Journal", o revistă foarte serioasă, a publicat recent la Londra rezultatele unei anchete la fel de serioase asupra preferințelor pacienților în ce privește culoarea tabletelor tranchilizante.

Anchetatorii au stabilit că tabletele de culoare galbenă sînt cele mai indicate pentru bolnavii suferind de stări depresive, în timp ce cele de culoare verde dau cele mai bune rezultate la bolnavii suferind de stări de anexitate. În urma anchetei s-a mai constatat că tabletele de culoare roșie sînt în general contraindicate.

O manevră ce solicită destulă măiestrie și transatlanticul Q E 2 va porni din docul Southampton într-o scurtă croazieră pe Mediterană, înainte de a fi traversat pentru prima oară Atlanticul, în cursele bilunare ce le efectuează...

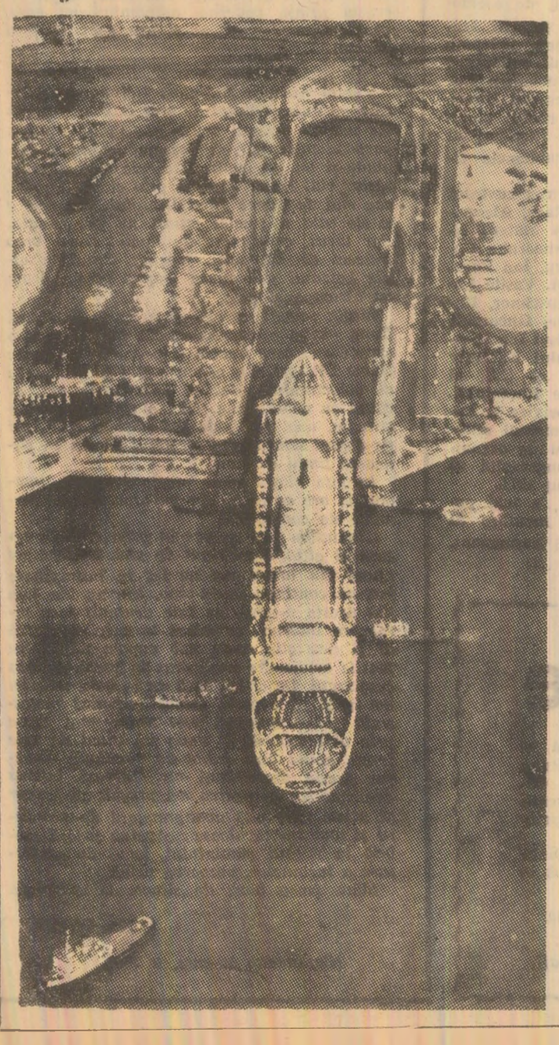

DIN LUMEA ȘTIINȚEI și TEHNICII

CIMPANZEU!

Cimpanzeul Sarah, în vîrstă de șapte ani, a reușit ca, după doi ani de „studiu" la Universitatea Santa Clara din California, să învețe să citească și să scrie. Potrivit unei știri publicate de ziarul „Washington Evening Star", Sarah știe în prezent 120 de cuvinte. Psihologul David Premak este de părere că Sarah va putea în curînd să socotească și să fie mai tîrziu folosită ca institutoare pentru alte maimuțe.

CEA MAI NOUĂ INSULĂ

De curînd, în urma erupției unor vulcani subacvatici din Marea Caspică, la 90 km sud de Baku, a luat naștere o nouă insulă. Deobicei, aceste insule cum se nasc așa mor, înghițite de valuri. De data asta, deși a trecut o lună de la ivirea ei, insula continuă să trăiască și să-și păstreze dimensiunile de la început: 100 m lungime și 30—40 m lățime. Suprafața ei este formată de roci vulcanice dure care rezistă iureșului mării. Noua insulă a și fost inclusă în harta Mării Caspice.

EXPEDIȚIE PE AMAZOANE

Un grup de cercetători brazilieni și vest-germani, de la Institutul brazilian de geografie și, respectiv, Institutul geografic de pe lîngă Universitatea din Heidelberg, va realiza între 1970 și 1973, cîteva expediții în regiunea Amazonului, în scopul studierii acestui fluviu. Guvernul brazilian urmărește prin aceasta clarificarea cîtorva probleme legate de structura economică a bazinului amazonic.

Pot fi prevăzute cutremurele?

Se pare că da. Cel puțin așa susține geologul vest-german Werner Ernst din Tübingen. La începutul acestui an el a reușit să facă prima prognoză verificată anunțînd un cutremur din sudul țării cu patru ore înainte de a se produce. Specialiștii au pornit de la constatarea că pămîntul își modifică structura gazelor din masele de aer conținute cu cîteva ore înainte de producerea seismului respectiv. Mișcările pămîntului provoacă fisuri din care se degajă gaz metan. Urmează să se dovedească dacă acest fenomen caracterizează toate mișcările scoarței terestre. O dată verificat acest lucru, s-ar putea trece la stabilirea unui amplu sistem de controlare a cutremurelor prin măsurarea conținutului de gaz metan din așa-numitul aer al pămîntului. Noul procedeu ar prezenta, în plus, avantajul de a fi mai puțin costisitor decît cele aplicate pînă acum de S.U.A. și Japonia.

Despre fachiri,... șerpi veninoși și șoricei

Multe popoare primitive credeau că șerpii veninoși au puteri supranaturale. Și astăzi, în colțurile cele mai îndepărtate ale Asiei și Africii există așa-numite biserici ale șerpilor, unde aceștia sînt crescuți și ținuți la mare cinste.

Capacitatea hipnotică a șerpilor — așa cum a dovedit recent biologul Frommhold din R.D.G. — este tot o chestiune de domeniul fanteziei. Puterea de hipnoză a șerpilor, se credea, duce victima la nemișcare, devenind o pradă ușoară pentru șarpe.

Frommhold a infirmat această convingere făcînd experiențe cu șoricei. Se știe că aceștia sînt foarte sperioși. Natura i-a înzestrat însă cu o mare curiozitate. „Tremuratul" de spaimă la șoareci nu este decît o urmare a faptului că aceștia respiră mai repede și mai profund pentru a putea descoperi anumite acțiuni care se petrec în jurul lor. Cînd este confruntat cu un șarpe, șoricelul ar vrea în primul rînd să știe ce poate fi acel ceva care cu puțin înainte se mișca și dintr-odată a încremenit. Și din mare curiozitate merge pînă la gura șarpelui. „O dată, scrie Frommhold, am observat un șoricel care s-a aventurat să facă plimbări printr-o grămadă de șerpi veninoși și s-a culcat apoi nu departe de ei. A făcut aceste exerciții acrobatice timp de mai multe săptămîni, pînă cînd într-o bună zi unul din șerpi l-a înghițit".

DE ICI, COLO...

Muzeu de ceasuri

Într-o mică localitate din voievodatul Kieleckie (R.P. Polonă) se află unicul muzeu de ceasuri solare din Polonia. Vizitatorii pot întîlni aici cel mai vechi exponat de ceas solar, datînd din 1524, precum și ciudatele ceasuri rotunde din secolul XVII, un ceas în carcasă de cristal, ceasul cu pendul din 1654 care a aparținut regelui Ian Kazimir. Alături de ceasuri, în muzeu se află lucrări asupra sistemelor ceasurilor solare, tratate vechi de astronomie, printre care primele lucrări ale lui Copernic.

Ceai pentru toți

În Elveția, de la stînele de munte laptele este transportat pînă în sate prin conducte. În Kenya, de pe înălțimile munților Kilimandjaro, zăpada topită curge prin conducte spre pămînturile lipsite de apă. În Irlanda, pe o suprafață de 20 mile în jurul orașului Dublin pe conducte curge... bere. Iată însă că o firmă petrolieră din Londra a folosit sistemul de conducte pentru a-și servi angajații cu obișnuitul ceai. În 8 minute ceaiul, care curge din conductele răspîndite în cele 44 de etaje ale celor trei clădiri ale firmei, umple 130 000 cești pentru cei 5 700 de salariați.

Crescătorie de crocodili

La cîțiva kilometri depărtare de Playa Giron (Cuba) într-o lagună se află una dintre cele mai mari crescătorii de crocodili din lume. În prezent se află aici 12 000 de crocodili dar în anii care vor urma numărul lor se va ridica la 90 000.

Darurile apelor

Potrivit unor date neoficiale comunicate de F.A.O. în anul 1968 în lume au fost pescuite 64 milioane tone de pește (cifra din 1967 era de 60,5 milioane tone).

Se prevede ca în 1975 să fie pescuite anual 100 milioane tone pește, iar în anii viitori această cifră să ajungă la 140 milioane.

Rezervor în mare

Cel mai mare rezervor de petrol subacvatic a fost construit pentru sultanatul Duban, situat în golful Persic. Container, care are forma unei pîlnii răsturnate, are înălțimea unei clădiri de 20 de etaje.

Condamnat pe o mie de ani

După cum relatează revista „Time", Dallas, orașul în care cu peste 6 ani în urmă a fost asasinat președintele Kenedy, este unul din centrele cele mai mari de gangster. După încercări disperate de a stîrpi criminalitatea, un procuror a hotărît să recurgă la fanteziile codului penal din Texas, care nu limitează durata pedepsirii delicvenților cu [illegible] și pentru furt cu arma în mînă. Astfel, el a cerut pentru un oarecare Joseph Sills care era judecat pentru a 20-a oară... 1 000 de ani închisoare. Juriații, care ca și procurorul, pierduseră speranța să mai poată face ordine în oraș prin metodele „clasice", au confirmat verdictul.

Detectoare electronice

Deținînd cel mai mare record de decese de pe urma bronșitei, Rotterdam, cel mai mare port european, a instalat în cele 31 de străzi ale sale niște „detectoare electronice", menite să semnaleze unui ordinator emanațiile nocive. Îndată ce procentul de oxid de carbon depășește limita autorizată, se declanșează un semnal de alarmă.

MINITELEVIZOR

În Japonia a fost construit de curînd un minitelevizor de dimensiunea unui... inel. El cîntărește 25 g iar suma cheltuită pentru construirea lui ar fi suficientă pentru construcția a zece televizoare de mărime obișnuită.

În așteptarea legăturii cu... una din țările calde

Foto: I. SZUHANEK

FILATELIE

Poșta bulgară...

În cursul primului război mondial au fost înființate cîteva oficii poștale militare, care au funcționat pe teritoriul țării noastre.

Pentru uzul acestor oficii în anul 1917 a fost creată o serie de mărci poștale prin supratipărirea a patru mărci din Bulgaria (Zumstein nr. 100, 101, 102 și 104), cu inscripția „Poșta România 1916—1917" în litere cirilice mergînd de jos în sus.

Seria este formată din patru valori și anume: 1. Stotinka verde închis; 5, stotinki verde și violet supratipărite cu tuș roșu și 10 stotinki roșu și sepia; 25 stotinki albastru și negru supratipărite cu tuș albastru.

Aceste mărci au fost utilizate la oficiile București, Brăila, Galați, Pitești, Ploiești.

Obliterarea lor s-a făcut cu ștampile rotunde, purtînd denumirea localității sus în litere cirilice, iar jos în limba franceză.

Seria a avut putere de francare și în Bulgaria. Mai tîrziu oficiile bulgare respective au întrebuințat și mărci bulgare fără supratipar, a căror identificare se poate face foarte ușor după ștampila descrisă mai sus.

După datele înscrise pe ștampilele găsite pînă în prezent se poate aprecia că aceste mărci au circulat în perioada 02 XII 1917 la 11 XI 1918.

...și turcă în România

În timpul primului război mondial în condiții similare cu cele austro-ungare și bulgare, au fost înființate și oficii poștale turcești în țara noastră care au utilizat pe lîngă ștampile — sigilii și două serii de mărci poștale românești care au fost supratipărite.

Din aceste mărci vom prezenta numai seria denumită „Constantinopol" — care a fost emisă la 1 iulie 1919 prin supratipărirea cu tuș negru „Poșta Română Constantinopol 1919 P.T.T." în cerc dublu pe mărcile „Carol I" 1909/1913 valorile 5 bani verde, 10 bani roșu — carmin și 15 bani brun roșcat; pe mărcile din seria „spic de grîu" 1893/95 — 25 bani albastru și 40 bani brun-gri cît și pe valoare de 5 bani verde timbru de ajutor „Ieșătoarea".

Supratipărirea s-a executat în coli de 100 mărci. Aceste mărci au fost întrebuințate de Oficiul poștal român instalat în localul Agenției S.M.R. la Constantinopol și care a funcționat pînă în decembrie 1919 cînd a fost închis.

Anularea acestor mărci s-a făcut cu o ștampilă avînd inscripții în limba franceză (cu greșeală de ortografie) „Postes romames Constantinopol" la început cu tuș albastru, iar mai tîrziu cu negru. Scrisori întregi sînt foarte rare.

Au fost identificate varietăți de supratipar; răsturnat, dublu, imprimat și pe verso.

Serviciul poștal respectiv a mai funcționat o scurtă perioadă și după retragerea seriei supratipărite pe bordul vaselor folosindu-se mărci românești fără supratipar (din seriile „Moldova" și „Ferdinand") care pot fi ușor identificate prin ștampila descrisă mai sus.

E. BENCEA

REBUS • REBUS

ORIZONTAL 1) Face socoteli... 2) ...și clarifică; 3) Cu capul sus la... — ...dans; 4) La stop! — Guță; 5) Inflamație a splinei — în sală!... — rece!; 6) Sfori — Nu-i este dată întotdeauna soției; 7) Fără importanță; 8) Epocă — înalt; 9) Închid... — pătrățele; 10. Persecutat de biserică.

VERTICAL: 1) Ușor de reținut; 2) Unsă (fig.) — Timp; 3) Pește — Filozof român; 4) Rezultat — Scormonit (fig.); 5) Te corupe — Lateșe; 6) Înțeapă — Pot orice — La temă!; 7) Rostogolită; 8) Pantalon vechi — Schimbă mersul trenurilor; 9) Incintă ochiul; 10) Joc de copii... — nou apărut.

Vasile MOLODEȚ

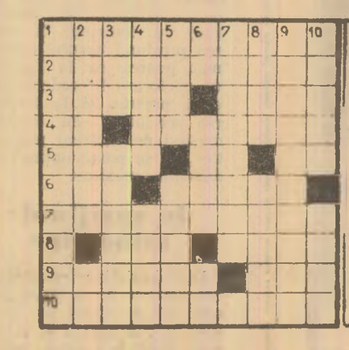

ORIZONTAL: 1) Trecută; 2) Repetă ce spune altul; 3) Popor din țara vecină — Trece drept bun la construcții; 4) Instrument de numărat — Locuitor din Sibiu; 5) Trece Cuba! — Literă grecească — Trece primăvara și toamna; 6) Trece pe gît (fig. pop.) — Își zic românii în trecere; 8) Stat în Asia — Trec în zbor după pradă; 9) Treci drept țiitor; 10) Piatră acră — Dau dispoziție.

VERTICAL: 1) Mama bunicii; 2) Trece drept o operă de seamă a lui Verdi; 3) Trecută cu briciul — A împrăștia; 4) Emil Dumitru — Operetă (2 cuv.); 5) Trece singură prin viață — Trece prin Oltenia — Casne!; 6) L-a trecut în lumea celor drepți — Pete!; 7) A trecut un samar înapoi! — „Lăsați-mă să cînt"... doar o bucată; 8) Dovadă; 9) Se ridică uneori — Aplauze; 10) Trece drept aruncător de proiectile.

George MORARU

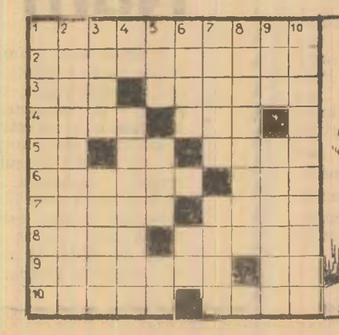

SECVENȚE CULTURALE

Pentru biblioteca personală

CARTEA DE ARTĂ

G. OPRESCU — NICOLAE GRIGORESCU, MATURITATEA ȘI ULTIMII ANI, Editura Meridiane

Volumul postum al academicianului G. Oprescu imprimă cercetărilor privind viața și opera celui mai mare pictor român un făgaș nou, plin de inedit și perspectivă. Urmărind felul în care s-a oglindit războiul pentru independență în pictura lui Grigorescu apoi latura de desenator, epoca deplinei maturități precum și ultimii ani de viață, G. Oprescu realizează o amplă incursiune științifică surprinzînd esențialul, liniile de forță, frămîntarea creatoare a artistului care ne-a lăsat peste 4 000 de picturi și desene de excepțională valoare. Reproducerile în alb-negru plasticizează și întăresc afirmațiile cercetătorului iar notele, cronologia, concluziile fac din această lucrare un prețios instrument de lucru.

MATISSE, Editura Meridiane

„Vreau o artă de echilibru, de puritate care să nu neliniștească, nici să tulbure; vreau ca omul obosit, surmenat, istovit să se bucure, în fața picturii mele de liniște și odihnă". Aceste cuvinte atît de revelatoare aparțin marelui pictor francez Matisse și ele apar ca motto la recentul album apărut, în foarte bune condiții grafice, la Editura Meridiane. După albumele dedicate lui Giotto, Van Gogh, Tițian, Gauguin, Chagall ș.a. această prestigioasă editură pune la dispoziția iubitorilor de artă și a specialiștilor o nouă lucrare de netăgăduită valoare.

UMBERTO APOLLONIO — MIRO, Editura Meridiane

Puțin cunoscut la noi prin reproduceri și lucrări de cercetare Miro găsește în Umberto Apollonio un exeget comprehensiv și avizat. Recenta traducere românească a lucrării dedicată marelui artist modern împlinește în această privință un gol de mult resimțit. Ilustrațiile, tipărite în Italia, reproduc cu fidelitate culoarea originală, care — după cum spune M. Raynal — era pentru Miro „o materie pe care o folosește pentru a-și confecționa costume magice în care își îmbracă personajele și obiectele universului lui fabulos..."

HENRI PERRUCHOT — VIAȚA LUI RENOIR, Editura Meridiane

Suflet avid de lumină și căldură în ciuda suferințelor fizice pe care le-a îndurat Renoir este pentru H. Perruchot „pictorul unei veri nesfîrșite". Cunoscutul biograf francez adaugă cu această lucrare încă o contribuție notabilă la seria sa dedicată vieții și operei unor mari artiști plastici.

Mediocritate cultural-artistică la Uricani

Dacă manifestările cultural-artistice de la Uricani ar fi avut întotdeauna același caracter nul ca cel din prezent, poate că nu ne-am fi oprit asupra lui. N-am mai îndemna nici pe alții (chiar și locuitorii din Uricani) să compare amorțeala actuală cu momentul de eflorescență, situat cu puțin timp în urmă și care plasa clubul orașului printre cele mai întreprinzătoare din Valea Jiului. S-a pulverizat fanfara și orchestra de muzică populară, s-a autodizolvat tot ceea ce se înfiripase prin talent, pasiune și muncă. De aceea orașul Uricani a fost absent în competițiile artistice care au antrenat artiștii amatori din Valea Jiului, de aceea a fost prezent la faza municipală a concursului brigăzilor artistice cu o formație mediocră, înjghebată în pripă și care n-a repetat în mod suficient. Unde este punctul dureros?

Poate clădirea clubului care degajă lipsă de interes și inventivitate. Dacă am zice că pricina inactivității culturale este lipsa unui director, am greși pentru că în nici un caz o astfel de persoană nu este un factotum, bun organizator, coordonator, burdușit cu idei artistice; mai sînt cunoscuți și alții, nu prea pricepuți dar ale căror cluburi sînt viabile, datorită unei colaborări fructuoase dintre sindicate și U.T.C. Așadar, încă o confirmare a nemuritorului dicton: unde-i unul nu-i putere, unde-s doi puterea crește.

Un sever proces de conștiință trebuie să-și facă sindicatul din Uricani, comitetul orășenesc U.T.C., cadrele didactice. Dacă am întreba comitetul orășenesc U.T.C. cum, în ce fel și unde se distrează tinerii localnici, fără îndoială că am primi un răspuns ocolitor și doldora de motivații.

Activiștii care răspund de latura culturală în organizațiile de masă și tineret vor trebui să opereze aceeași comparație, ce-a fost cu ce este, apoi să manifeste mai mult spirit organizatoric și inițiativă. Doar nu așteaptă pe cineva străin, care nu le cunoaște posibilitățile reale, să le pună pe picioare viața cultural-artistică lăsată să se destrame încetul cu încetul, dar sigur. Pe cînd inițiativa?

T. S.

De mîine, la cinema „7 Noiembrie" Petroșani

Marele semn albastru

producție a studiourilor maghiare

Anuși, tînăra soție a unui contabil, pleacă pentru prima oară singură în concediu. Printr-o cunoștință, obține un loc la o casă de odihnă a scriitorilor și oamenilor de artă, amenajată într-un castel. Aici se împrietenește cu o actriță care-i prezintă doi scriitori din anturajul ei, poetul Abai și dramaturgul Mocz.

Abai și Mocz îi fac curte, dar Abai mai insistent, obține promisiunea de a face o escapadă în doi. La sosirea unui ministru adjunct, Abai, servil, găsește prilejul de a-și oferi serviciile, uitînd să mai acorde atenție naivei Anuși. Decepția ei n-are timp să se consume: ca o recompensă a fidelității conjugale, își face apariția contabilul, cu care Anuși este fericită să se întoarcă acasă.

Scenariul aparține lui Zoltan Hegedüs, iar regia lui Laszlo Nadassy.

În curînd concursul de admitere la Institutul de subingineri din Hunedoara

Începînd cu acest an în județul nostru va funcționa o nouă școală superioară: Institutul de subingineri din Hunedoara. Pentru cei interesați am purtat o scurtă convorbire pe această temă cu tov. conf. ing. **Ilie Constantinescu**, prorectorul Institutului de mine Petroșani.

— Vă rugăm să ne spuneți unde și pînă cînd se fac înscrierile pentru concursul de admitere la noua unitate de învățămînt superior care-și va deschide porțile în curînd la Hunedoara?

— Înscrierile au început la 1 septembrie și vor continua pînă la data de 11 septembrie a. c., orele 10 dimineața, la sediul I.M.P. precum și la Hunedoara în clădirea nr. 2 a Consiliului popular din Piața Libertății nr. 16.

— În ce perioadă se va desfășura concursul de admitere?

— Concursul de admitere pentru ocuparea locurilor la Institutul de subingineri din Hunedoara va avea loc în perioada 12—20 septembrie a. c. la Institutul de mine Petroșani.

— Ce secții vor funcționa în cadrul noului institut și care sînt disciplinele pentru concursul de admitere?

— Noul institut va avea următoarele secții, la cursuri serale și de zi: „furnale și oțelării", „prelucrări plastice și tratamente termice", „electromecanică metalurgică". Pentru specialitățile „furnale și oțelării" și „prelucrări plastice și tratamente termice" disciplinele pentru concursul de admitere sînt: matematică (algebră, geometrie plană — fără demonstrații și trigonometrie) scris și oral; fizică (mecanică, fizică moleculară și căldură) scris.

La specialitatea „electromecanică metalurgică" concursul de admitere va consta din următoarele probe: matematică (algebră, geometrie plană — fără demonstrații și trigonometrie) scris și oral; fizică (mecanică și electricitate) scris.

Precizăm că condițiile de admitere și programele disciplinelor pentru concursul de admitere sînt cele indicate în broșura Admiterea în învățămîntul superior — 1970.

C. PASCU

CERTITUDINI ALE VREONICIEI MINIEREȘTI

Pionierii adîncurilor se afirmă

Lucrările de investiții pentru lărgirea zonei de exploatare a diamantului negru, au cunoscut în ultima lună o amploare deosebită la exploatarea Dîlja. Brigada condusă de comunistul Dănilă Nagy, a executat o galerie de cercetare în stratul 5, blocul V, orizontul 517. Deși planul prevedea o avansare de 65 ml în luna august, datorită bunei organizări, cifra respectivă a fost depășită cu 23 ml. Nicolae Gheorghe și ortacii săi au efectuat lucrări la circuitul puțului orb nr. 5 în blocul IV, la orizontul 440. Sarcinile de plan initial au fost depășite și de această brigadă cu 10 ml.

În cadrul aceluiași sector de investiții brigada lui Gheorghe Petrescu a avansat 72 metri, în loc de 65 ml cît a avut planificat, la executarea unei galerii direcționale în culcuș, stratul 5, blocul II, orizontul 440. Avansarea zilnică a fost de 2,25 m.

Productivitate sporită la zona a II-a

În luna august, minerii de la zona a II-a a Exploatării miniere Dîlja au scos la lumina zilei cu 900 tone de cărbune mai mult decît prevedea planul. Depășirea a fost realizată datorită unui randament sporit: 6,28 t/post față de 5,83 t/post cît era planificat.

O importantă contribuție la obținerea acestui succes au avut-o brigăzile conduse de Ștefan Ghior (480 tone peste plan, cu un randament de 7,8 tone/post) și Ioan Munteanu (200 tone în plus). Atacarea unor fronturi de mare capacitate asigură acestor brigăzi, obținerea unor rezultate bune și în această lună. Primii pași au și fost făcuți.

TV

DUMINICĂ 6 SEPTEMBRIE

9,00 Deschiderea emisiunii. Vara copiilor. Film serial pentru copii: „Noile aventuri ale lui Huckleberry Finn".
10,00 Viața satului.
11,15 Muzică ușoară interpretată de Doina Badea și Enrico Macias.
12,00 De strajă patriei.
12,30 Campionatele internaționale ale României la lupte greco-romane.
13,15 Emisiune în limba maghiară.
15,15 Deschiderea emisiunii de după-amiază. Fotbal.
16,00 Studioul „N".
18,00 Concursul și Festivalul „George Enescu".
18,30 Reportaj TV: „Monolog despre rezonanțe".
18,45 Fotbal.
19,30 Telejurnalul de seară.
20,00 Film artistic: „Arsenic și dantelă veche".
22,00 Concursul și Festivalul internațional „George Enescu".
22,40 Telejurnalul de noapte.
23,00 Închiderea emisiunii.

Radio

LUNI 7 SEPTEMBRIE

PROGRAMUL I: 5,05—6,00 Muzica dimineții; 6,05—9,30 Muzică și actualități; 7,00 Radiojurnal; 9,30 Revista literară radio; 10,10 Curs de limba engleză; 11,05 Radio Prichindel; 12,00 Din cîntecele și dansurile popoarelor; 12,30 Întîlnire cu melodia populară și interpretul preferat; 13,00 Radiojurnal; 13,22 Muzică braziliană; 13,40 Melodii populare; 14,05 File de poveste; 15,30 Concursul și Festivalul Internațional „George Enescu"; 16,00 Radiojurnal; 16,20 Prelucrări de folclor; 16,30 Revista economică; 17,05 Antena tineretului; 17,30 Orchestra de muzică populară „Doina Argeșului"; 19,00 Gazeta radio; 19,30 La izvoarele Mioriței — folclor muzical; 20,05 Tableta de seară; 20,10 Melodii interpretate de Dan Spătaru; 20,20 Argheziana; 20,25 Solista serii: Eva Demarczyk; 20,45 Teatru radiofonic; 21,50 Muzică ușoară; 22,00 Radiojurnal; 22,20 Sport; 22,30 Meridiane melodii; 0,03—5,00 Estrada nocturnă.

Scurt METRAJE

2 000 LEI — VOIAJUL!

În ziua de 1 septembrie a. c., Iancu Ungureanu, salariat al I.C.H. Lotru, a făcut un voiaj de la Lotru la Petroșani, în calitate de însoțitor al unei mașini. Pe drum s-a „afumat" bine. Oprit de organele de miliție, a refuzat să se legitimeze, a adus jigniri acestor lucrători. Voiajul i s-a terminat la miliție, unde a plătit și o amendă de 2 000 lei.

MOMEALA

În timpul liber pleca la pescuit pe apele curgătoare din Valea Jiului. Pescuitul este un sport frumos și permis tuturor acelora care-l practică legal. Nicolae Bantesc, miner la Dîlja, bracona. La momeala aruncată de el peștele venea „în grup". Pentru actele sale de braconaj i s-a aruncat și lui Bantesc o momeală: de trei luni pentru a medita la pescuitul în ape tulburi (adică interzis).

IMPRUDENȚĂ

Gospodina Iren Olga Csiki din Petroșani, strada Republicii nr. 16, a vrut să încerce un bec. Pentru aceasta a folosit un cordon defect. Cordonul defect, nepricepe-rea ei și faptul că se afla desculță în bucătărie, pe ciment, toate au condus la șocul cardiac puternic produs de scurgerea curentului electric prin corp, în urma căruia femeia a decedat pe loc. Folosirea becurilor, a aparatelor electrice de uz casnic trebuie făcută cu multă precauție. Curentul electric este periculos.

TOT ALCOOLUL...

Încălzit de băutură, Gheorghe Subțirelu, fost angajat al șantierului C.F.R. — totul Bănița, s-a gîndit să se răcorească în pîrîul Bolii. Deși nu știa să înoate, s-a aruncat în cascada de la ieșirea din Peșteră. Apele repezi l-au luat cu ele și, cu toată intervenția colegului său Victor Lolea, Gheorghe Subțirelu nu a putut fi salvat de la înec. Iată un caz tragic generat de consumul exagerat de alcool, care îndeamnă la prudență.

ALARMĂ FALSĂ

În ziua de 12 august a. c., cetățeanul Ioan Ungureanu, din Petroșani, s-a prezentat la miliție cu un portmoneu ce conținea acte și o sumă de bani. Il găsise și conștiința lui de om l-a îndemnat la acest gest cinstit, lăudabil. În aceeași zi, peste cîteva ore, la același organ de miliție s-a înfățișat, alarmată, gospodina Janeta Iederan din Petrila, împreună cu soțul, reclamînd că i s-a furat portmoneul cu actele și banii. Chestionați asupra împrejurărilor furtului, cei doi soți au destrămat un adevărat roman de aventuri. În cele din urmă s-a constatat că toate fuseseră neadevăruri, idei scornite. Reclamanta a recunoscut că a pierdut portmoneul, nu i-a fost furat. Iată fată în față cinstea și minciuna, alarma falsă care ar fi condus niște oameni la cercetări inutile.

Filme

PETROȘANI — **7 Noiembrie**: Marele semn albastru (7—9 septembrie); **Republica**: Acțiunea Vulturul (7—9 septembrie); LONEA — **Minerul**: Lovitură puternică (7—9 septembrie); ANINOASA: Explozie în munți (8—9 septembrie); BARBĂTENI: Omul pe care îl iubesc (8—9 septembrie); VULCAN: Sherlock Holmes (7—9 septembrie); LUPENI — **Muncitoresc**: Omul cu ordin de repartiție (8—9 septembrie).

Garanția reușitei acțiunilor obștești — legătura cu masele de cetățeni

(Urmare din pag. 1)

deservire. Ar putea fi adăugate tot aici și dezbaterile inițiate de mulți deputați pe marginea actelor normative apărute în această perioadă, ca cele în legătură cu ocrotirea minorilor, stabilirea și sancționarea contravenienților de la ordinea și liniștea publică etc. Deputații Zenovia Huruială, Sigismund Zsiray, Agneta Nyaradi au inițiat discuții cu cetățenii pe tema privind respectarea liniștii publice, folosirii spațiilor comune din blocuri, întreținerii zonelor verzi. O altă inițiativă demnă de consemnat constă în elaborarea de către cineclubul din localitate în colaborare cu asociația de locatari a unui scurt metraj pe tema vrednniciei cetățenești și a responsabilității civice.

Și acum cîteva precizări despre informarea comitetului executiv despre acțiunile, realizările și sugestiile cetățenilor. În acest sens, s-a căzut de acord ca la fiecare sesiune deputații să prezinte o notă informativă asupra acțiunilor ce le-au întreprins cu cetățenii din circumscripțiile lor. Prin notele informative solicitate, se urmărește ca deputații să dea socoteală sesiunii asupra preocupărilor lor și, tot atunci, să li se sporească răspunderea față de mandatul ce li s-a încredințat de masele de cetățeni. Cu acest prilej numeroși deputați, cum sînt tov. Gheorghe Stilpeanu, Valeria Jura, Alexandru Plic, Constantin Rusu, Florea Drob, Traian Iovi, Nicolae Isvan, Aurora Domșa, Petru Stoica, Dan Surulescu, Francisc Haber, au raportat de fiecare dată înfăptuiri meritorii în mobilizarea cetățenilor la realizarea diferitelor lucrări gospodărești, la întreținerea spațiilor amenajate etc. Mai puțin au putut raporta asemenea acțiuni și realizări sesiunii deputații Ilie Matei, Ernest Doncea, Adrian Horhoianu și alții care s-au preocupat în mică măsură de impulsionarea acțiunilor obștești, de mobilizarea cetățenilor la realizarea diferitelor lucrări gospodărești-edilitare.

Întărind legăturile sale cu deputații, respectiv cu cetățenii, comitetul executiv al consiliului popular creează premise sigure pentru atragerea maselor de cetățeni la acțiunile obștești de înfrumusețare continuă a localității.

Cabana forestierilor din Cheile Jiețului vă îndeamnă să profitați de zilele frumoase de septembrie

Depozitul de la Varniță — în siguranță

(Urmare din pag. 1)

Copșin, Ioan Kiss, Ianos Nichita, au lăsat pentru moment clipele de răgaz ale bătrîneții pentru a da o mînă de ajutor întreprinderii pe care zeci de ani au slujit-o cu pasiune, scormonind stratele subterane de cărbune.

„Lucrarea este tratată cu deosebită atenție de conducerea centralei și a Bazei de aprovizionare și transport în mod special, ne mărturisește tov. Dumitru Cristea, responsabil cu depozitele la B.A.T. Pentru realizarea acestui dig se vor cheltui aproximativ 500 mii lei".

Apreciabil interesul manifestat de B.A.T. Acești oameni au înțeles că natura trebuie și poate fi învinsă. Cu forțe proprii, sau apelînd la sprijinul acelora care suspendă temporar binemeritata odihnă a anilor de pensie, la Varnița se ridică un zid simbolic al tăriei omului în lupta cu apele.

Nam Dinh în plină reconstrucție

(Urmare din pag. 1)

grele încercări în anii atacurilor aeriene americane. Cele 178 de raiduri de bombardament întreprinse în acei ani de avioanele inamice au transformat orașul într-un morman de ruine. 58 la sută din imobilele sale au fost distruse. Strada Hang Thao, aflată într-una din zonele cele mai dens populate ale orașului este flancată azi doar de mormane de cărămidă și de sfărîmături de beton, de armături metalice contorsionate dureros. O singură casă a rămas în picioare, ca prin minune. Aici este acum un muzeu în care se păstrează mărturii despre ziua de 14 aprilie 1966, cînd, în cursul atacului lansat prin surprindere de inamic și-au pierdut viața în cîteva clipe numai pe strada Hang Thao 43 de oameni. Cu ruinele sale invadate progresiv de vegetația luxuriantă a tropicelor, ea este acum un impresionant act de acuzare la adresa piraților americani ai aerului.

Refacerea și dezvoltarea orașului angajează azi toate capacitățile și toate energiile celor din Nam Dinh. Despre preocupările constructorilor orașului mi-a vorbit Phan Hung, vicepreședinte al comitetului administrativ din Nam Dinh. De altfel, aveam să aflu că unul din fiii săi, aflat acum în România, se pregătește tocmai pentru a deveni inginer constructor. „Avem două mari probleme în față, rezumă el sarcinile imediate: restaurarea tuturor unităților de producție în timpul cel mai scurt și reconstrucția spațiilor imobiliare ale orașului, începînd cu acelea de interes general. Aceste priorități sînt consemnate în planul de reconstrucție pe care l-am întocmit"

Conștientă de marile sale răspunderi, ramura construcțiilor se dovedește la înălțime. Pentru anul acesta fabricile orașului vor furniza 160 milioane de cărămizi. Constructorii, la rîndul lor, și-au fixat, în cinstea celei de-a 25-a aniversări a Republicii, sporirea randamentului cu 15 la sută față de 1969.

Eforturilor constructorilor li se alătură munca îndîrjită a tuturor locuitorilor Nam Dinhului pentru înălțarea din ruine a așezărilor. Unitățile economice, școlile, spitalele încep să revină din afara orașului, unde în anii bombardamentelor nu au încetat să funcționeze. Combinatul textil, ale cărui secții s-au reintors în bună parte din evacuare, se apropie cu pași repezi de nivelul producției maxime din anii de dinaintea bombardamentelor. Anul acesta el s-a angajat să producă 60 milioane metri pătrați de țesături, următorul obiectiv fixat fiind cifra de o sută milioane. „Mișcarea de emulație în cinstea celei de-a 25-a aniversări a Republicii, imi spune unul din cadrele de conducere ale uzinei, se dezvoltă cu succes, în ciuda dificultăților legate de furnizarea curentului electric, de lipsa materiei prime, combustibil. Membrii colectivului sînt hotărîți să realizeze planul de stat pe 1970 în orice împrejurări". Cu cîteva zile în urmă, de pildă, muncitorii de la secția mecanică au lucrat practic fără întrerupere timp de trei zile și trei nopți pentru a asigura intrarea în funcțiune cît mai grabnic a unui grup.

Exemplul Combinatului textil nu este decît unul din nenumăratele, privind abnegația, puterea de sacrificiu, eroismul muncitorilor vietnamezi, care în acești ani luptă cu aceeași dîrzenie pe tărîmul construcției pașnice și pe fronturile de apărare a patriei socialiste. Cetățenii Nam Dinh-ului sînt întotdeauna gata să apere cu arma în mînă ceea ce produc sau reconstruiesc, pentru a asigura o nouă dezvoltare a orașului lor socialist. Ingemănate, mistria și arma închipuie blazonul de azi al Nam Dinhului blazon reprezentativ în cel mai înalt grad pentru întreg cuprinsul Republicii Democrate Vietnam, în cel de-al 25-lea an al existenței sale.

Scafandrii cetății subterane de la Ciunget

(Urmare din pag 1)

platformei de montaj. Dedesubt se deschide hăul, gura hulpavă a prăpastiei. Undeva departe, la mare adîncime, un excavator apare la dimensiunile miniaturale, asemeni celui ce-l vedem în vitrinele magazinelor de jucării pentru copii.

Inginerul Bărbulescu, ghidul nostru ne dă explicații fel de fel. Cu multe detalii tehnice. Ba că excavatorul a coborît acolo centimetru cu centimetru, metru cu metru o dată cu înaintarea spre adînc a oamenilor, ba că el va fi „salvat" de cîrligul acela uriaș al podului rulant care, sprijinit pe niște umeri titanici, interiori, ai muntelui, cîntărind singur 106 tone, ridică 160 de tone. Il ascult dar în gînd mă întreb dacă la dimensiunea ei, clădirea nouă, înaltă a televiziunii din București în creștet cu antena n-ar putea intra cu totul în această uriașă scorbură săpată de mîna omului. Oricum una din clădirile impozante ale Institutului de mine din Petroșani ar intra aci ca într-o cutie.

Dăm o raită la casa vanelor, la anexa electrică, la camera trafo. Care este momentul acestui șantier? Se execută cofrajul pentru betonarea pereților la turbina 1. Vanele pentru turbină au fost de acum aduse la fața locului — răspunde inginerul Bărbulescu, arătîndu-le. S-a terminat betonarea radierului la turbina 1 și iată văd în contururile ei reale, la dimensiuni nu de machetă, ci la scară naturală pardoseala, temelia turbinei. La 15 septembrie, cu un avans de o lună față de termenul stabilit, vom termina betonarea pereților turbinei, predînd lucrarea montajului. Vasăzică, aici vor veni forțate pe căi de captivitate hergheliile de cai putere ale Lotrului, aci vor lovi năprasnic în paletele turbinelor, aci vor scăpăra fulgerele de lumină și putere.

Toată această încătușare și descătușare a Lotrului se va petrece într-un astfel de lăcaș unde nu sînt de găsit zile senine, unde soarele nu dogorește, unde nu se adună nori și nu fulgeră. Oamenii aduc cu ei în schimb încărcătura căldurii „de afară", undele apelor, și realizează arcul voltaic al voinței lor, al dîrzeniei și bărbăției.

Poți fi slab la suprafață dar neînfricat în subteran; poți fi puternic la suprafață dar cu o tărie și un curaj moale ca lutul în subteran. Procesul acesta de selecție, de cernere a calităților și virtuților oamenilor ni l-a reprezentat acolo șeful de brigadă Nicolae Craiu printr-un calcul riguros, aritmetic: „În brigadă sîntem cu toții 20 de oameni. 14 din noi — statornici și la bine și la rău; 6 e cifra de rulaj. Aici nu rezistă oricine".

Cu toată fluctuația lui, cu tot acest du-te-vino, șantierul este totodată și o construcție vie, în continuă desăvîrșire. Această construcție este monolitică, puternic sudată pentru că piesele ce-i formează coloana vertebrală se asamblează perfect, organic în procesul muncii, al edificării uzinei de lumină.

Cine sînt deci temerarii scafandri ce escaladează zi de zi cetatea subterană, deschizători ai ochiurilor de lumină pentru cei ce se află „la zi", cine sînt cei ce zidesc străfulgerele de lumină și putere? Sînt un eșantion din trupul constructorilor evului socialist, înnobilat prin muncă, sînt oameni care au luat în antreprizǎ, pe răspunderea lor, prin consacrarea unei vieți de muncă și a celor mai frumoase anotimpuri din viață, planul partidului de electrificare a țării.

Va trece încă un timp, nu prea mult, mai puțin de un an, și de aici, de la acest izvor de lumină și putere din primul hidroagregat ce-și va inaugura rotirea va țîșni alergînd pe umeri de oțel kilowații Lotrului. Riul acesta energic se va vărsa apoi în marele fluviu de energie electrică al țării și cine știe dacă scînteierile lui nu vor pătrunde și în labirintul galeriilor și abatajelor din Valea Jiului.

Minerii de la Lotru le vor întinde atunci mîna confraților lor de pe Jii.

VIAȚA INTERNAȚIONALĂ

Delegația militară română în R. D. G.

BERLIN 5 (Agerpres). — Delegația militară română, condusă de ministrul forțelor armate, general-colonel Ion Ioniță, care se află în R. D. Germană, a vizitat vineri un centru de instrucție al regiunii militare Neubrandenburg. Comandantul regiunii militare, general-maior Kurt Lange, a oferit o masă în cinstea oaspeților români. Kurt Lange și Ion Ioniță au rostit toasturi.

În aceeași zi, delegația a vizitat la Berlin, Poarta Brandenburg. Delegația a depus o jerbă de flori la placa comemorativă aflată pe locul unde a căzut la datorie grănicerul erou, subofițerul Reinhold Huhn. A fost de față Nicolae Ghenea, ambasadorul României la Berlin. Oaspeții români au vizitat apoi turnul de televiziune.

Sîmbătă, membrii delegației române au părăsit Berlinul, plecînd într-o vizită prin țară. Ei au fost oaspeții unor unități militare ale R.D.G.

Oaspeților le-au fost prezentate armamentul și tehnica de înzestrare, laboratoare, săli de specialitate, organizarea procesului de instrucție și educație militară.

General-colonel Ion Ioniță a apreciat bogata și moderna bază tehnico-materială de care dispun unitățile vizitate.

Seara, delegația a sosit pe Insula Rugen.

În vizita sa, delegația este însoțită de general-locotenent Fleissner Werner, adjunct al ministrului apărării naționale al R.D.G.

Alegeri în Madagascar

TANANARIVE 5 (Agerpres). — Astăzi (duminică) corpul electoral malgaș, ce numără 2 640 000 alegători, se prezintă în fața urnelor, pentru desemnarea celor 107 deputați în Adunarea Națională. Observatorii politici apreciază că cele mai mari șanse de obținere a victoriei le are Partidul Social-democrat, grupare politică de guvernămînt. Cu toate acestea nu poate fi ignorat principalul adversar în alegeri, partidul Congresul pentru independența Madagascarului (A.K.F.M.), care în alegerile municipale organizate în decembrie 1969, a obținut 40 din cele 60 de mandate pentru capitala țării, Tananarive.

Interpretînd acest succes drept o confirmare a popularității crescînde pe plan național, partidul Congresul Național pentru independența Madagascarului a hotărît să-și prezinte candidații în toate circumscripțiile electorale.

Importanța scrutinului apare și mai evidentă, datorită faptului că alegerile se desfășoară în preajma prezentării viitorului plan cincinal ce va orienta economia națională a Madagascarului. În această privință nu sînt deosebiri de structură între platformele electorale ale celor două partide care-și dispută întîietatea. Partidul A.K.F.M. se pronunță totuși pentru sistarea legăturilor comerciale ale actualului guvern cu Republica Sud-Africană.

ORIENTUL APROPIAT

Declarațiile Departamentului de Stat al S.U.A. și ministrului afacerilor externe al R.A.U. cu privire la violarea încetării focului

Baze palestiniene atacate de aviația israeliană

WASHINGTON 5 (Agerpres). — Purtătorul al Departamentului de Stat al S.U.A., Robert McCloskey, a declarat că „dovezile de care dispun S.U.A. confirmă că s-au produs violări ale acordului de încetare a focului și a statu-quo-ului din Orientul Apropiat". El a adăugat că de acest fapt au fost sesizate pe căi diplomatice Republica Arabă Unită și U.R.S.S. „Încercăm rectificarea situației rezultate în urma violării confirmate a încetării focului din zona interzisă de pe malul de vest al Canalului de Suez", a precizat purtătorul de cuvînt.

Subliniind că S.U.A. „continuă să observe îndeaproape echilibrul militar așa cum au făcut-o și înainte", McCloskey a spus că guvernul american apreciază că „este de cea mai mare importanță ca convorbirile între părți, sub auspiciile ambasadorului Gunnar Jarring să continue".

✪

CAIRO 5 (Agerpres). — După cum anunță agenția M.E.N., ministrul afacerilor externe al Republicii Arabe Unite, Mahmud Riad, a adus la cunoștință însărcinatului cu afaceri al S.U.A. la Cairo, precum și reprezentanților diplomatici ai U.R.S.S., Angliei și Franței că afirmațiile guvernului american privind violarea de către Egipt a încetării focului în zona Canalului de Suez nu corespund adevărului. El a afirmat că guvernul israelian este cel care a violat încetarea focului, construind fortificații la est de Suez. Ministrul egiptean a protestat, de asemenea, împotriva trimiterii de către S.U.A. a unor noi avioane „Phantom" Israelului.

✪

TEL AVIV 5 (Agerpres). — Mai multe avioane ale forțelor militare israeliene au atacat vineri după-amiază baze ale organizațiilor palestiniene de rezistență situate pe teritoriul Libanului, în regiunea Muntelui Hermon, a anunțat un purtător de cuvînt militar israelian.

Guvernul Libanului a adresat președintelui pe luna în curs al Consiliului de Securitate și secretarului general al O.N.U., U Thant, o notă în care se arată că în ultimele două săptămîni forțele armate israeliene au întreprins 58 de acțiuni împotriva teritoriului libanez.

Pentru restabilirea drepturilor R. P. Chineze la O. N. U.

NEW YORK 5 (Agerpres). — La Națiunile Unite, a fost difuzat, ca document oficial al Adunării generale a O.N.U., memoriul explicativ la scrisoarea prin care, la 15 august a.c. reprezentanții permanenți la O.N.U. ai unui număr de 14 țări, între care și Republica Socialistă România, au cerut înscrierea pe ordinea de zi provizorie a celei de-a XXV-a sesiuni a Adunării Generale a punctului intitulat: „Restabilirea drepturilor legitime ale Republicii Populare Chineze la O.N.U.".

În memoriul explicativ se arată că guvernele țărilor respective consideră că problema restabilirii Republicii Populare Chineze în drepturile sale legitime la O.N.U. este, mai mult ca oricînd, vitală, în special pentru viitorul organizației; aceasta cu atît mai mult cu cît China populară a fost absentă de la Națiunile Unite de peste 20 de ani și că este imperativ ca, în momentul cînd sărbătorim 25 de ani de existență a O.N.U., restabilirea drepturilor legitime ale Chinei la Națiunile Unite să fie pe deplin recunoscută.

În relațiile sale internaționale, guvernul R. P. Chineze a practicat întotdeauna o politică îndreptată spre rezolvarea prin mijloace pașnice a tuturor diferendelor care pot exista sau apărea între state independente. Cea mai bună ilustrare posibilă a acestei politici este oferită, printre altele, de respectarea scrupuloasă de către China a acordurilor de la Geneva din 1954, privind Indochina, și a celor din 1962 privind Laosul.

Faptele au demonstrat și demonstrează amplu — se arată în continuare în memoriu — că R. P. Chineză aspiră sincer la pace și coexistență pașnică cu toate țările, pe baza principiilor respectării independenței și integrității teritoriale, neamestecului în treburile interne, egalității, respectului reciproc și a dreptului fiecărui popor de a-și hotărî propria soartă. Printre altele, China s-a declarat întotdeauna în favoarea popoarelor care luptă împotriva colonialismului, sub toate formele sale, în vederea exercitării dreptului lor la autodeterminare și la independență, conform principiilor Cartei O.N.U.

Restabilirea R. P. Chineze în drepturile sale legitime la Organizația Națiunilor Unite și în toate organismele care depind sau sînt legate de aceasta, precum și recunoașterea reprezentanților guvernului R. P. Chineze ca singurii reprezentanți legitimi ai Chinei la O.N.U. — se spune în memoriul explicativ — constituie o necesitate imperioasă și urgentă pentru întărirea autorității și increderii în această organizație. Aceasta implică expulzarea imediată a reprezentanților clicii lui Cian Kai-și de pe locul pe care îl ocupă în mod abuziv la O.N.U. și în toate organismele sale.

✪

La Națiunile Unite s-a anunțat că Guineea a devenit coautor la cererea de înscriere a punctului privind restabilirea drepturilor legitime ale R. P. Chineze la O.N.U.

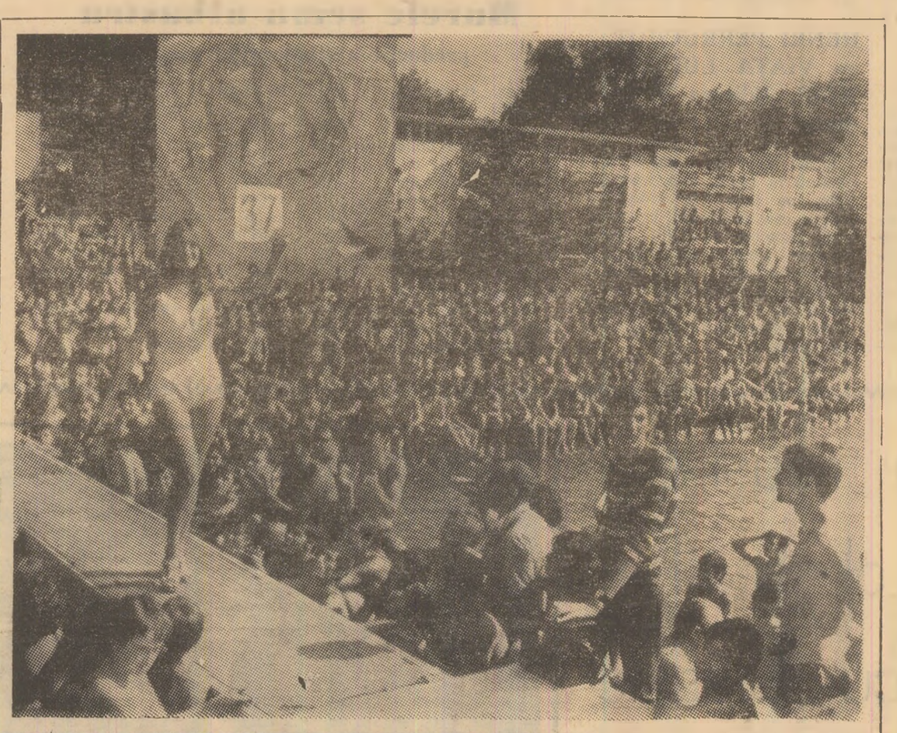

R. P. BULGARIA. Tradiționala sărbătoare a frumuseții și sporturilor care se desfășoară la ștrandul Republica din Sofia include în programul său multe spectacole de muzică „pop", dansuri populare amuzante, jocuri și competiții pe apă, concursuri și altele.

În foto: Un aspect din timpul desfășurării concursului de frumusețe.

FAPTUL divers în LUME

Violentă explozie la Belfast

BELFAST 5 (Agerpres). — O violentă explozie a distrus un transformator la Belfast în noaptea de vineri spre sîmbătă, lăsînd fără curent sute de locuințe. Poliția a descoperit în apropiere un cadavru mutilat și o altă persoană grav rănită. Urme de sînge, pe care au fost lansați cîini polițiști, par să indice prezența unui al treilea personaj în momentul exploziei, despre care se crede că s-a produs în mod accidental în momentul plasării unei bombe. În portbagajul unui automobil avariat de explozie a fost descoperit o bombă neexplodată și exemplare din „Vocea Nordului", ziar în legătură cu care se afirmă că ar fi subvenționat de o grupare extremistă din Republica Irlanda.

Cutremur de pămînt în Turcia

ISTANBUL 5 (Agerpres). — Observatorul seismologic din Istanbul a anunțat că la 4 septembrie în provincia Erzincan s-a produs un puternic cutremur de pămînt. Potrivit surselor oficiale, în urma acestei mișcări seismice cinci persoane au fost rănite, iar 216 case au fost avariate.

Inundații în Filipine

MANILA 5 (Agerpres). — Inundațiile care s-au produs ca urmare a furtunilor tropicale ce s-au abătut asupra Filipinelor au provocat pînă în prezent moartea a peste 50 de persoane și rănirea multor altora. Numeroase case au fost distruse, aproximativ 33 000 de persoane rămînînd fără adăpost. Cele mai mari daune au fost semnalate în capitala Filipineză, Manila, și în împrejurimile acesteia, unde nu s-au mai produs în decursul ultimilor 400 de ani inundații de asemenea proporții.

Un accident urmat de altul

ANKARA 5 (Agerpres). Ciocnirea unui autocamion care transporta ciment cu un altul încărcat cu semințe de floarea-soarelui pe șoseaua Istanbul—Edirne a atras la scurt timp un accident mult mai grav. Pătrunzînd în imensul nor de praf de ciment și semințe stîrnit de coliziunea autocamioanelor, două autobuze venind cu viteză din direcție opusă s-au ciocnit la rîndul lor din cauza lipsei de vizibilitate. Accidentul s-a soldat cu moartea a 15 persoane.

Manifestații „discrete" la Vatican

VATICAN 5 (Agerpres). — Agitațiile sociale nu ocolesc nici minusculul stat al Vaticanului, amplasat pe 44 de hectare în cuprinsul Romei. Vineri, grupuri de membri ai gărzii Vaticanului și de lucrători din imprimerii au manifestat — discret, dar provocînd totuși îngrijorarea autorităților statului — cerînd îmbunătățirea situației lor economice. Manifestația gărzilor a determinat cotidianul „Il Messaggero" să relateze, pe un ton vădit ironic, că „timp de cîteva ore Vaticanul a trăit coșmarul unei lovituri de stat militare". Surse ale cetății papale au anunțat însă că oficialitățile consideră evenimentele ca fiind dintre cele mai serioase și implicînd „o serie de probleme de ordin financiar și disciplinar".

Ultimele pregătiri în vederea deschiderii Conferinței de la Lusaka

LUSAKA 5 (Agerpres). — Ultimele pregătiri efectuate la Lusaka în vederea conferinței la nivel înalt a statelor neangajate, care urmează să se deschidă marți, coincid cu sosirea primelor delegații la această reuniune. În capitala Zambiei au sosit deja delegația ceyloneză, condusă de premierul Sirimavo Bandaranaike, delegația Guyanei, în frunte cu primul ministru, Forbes Burnham. Sînt așteptați, de asemenea, șefi de state și alte oficialități din peste 55 de țări.

După cum s-a anunțat, la Lusaka se desfășoară o ședință a Comitetului permanent de pregătire a conferinței, iar la 6 septembrie se deschide o întîlnire a miniștrilor afacerilor externe ai țărilor participante. Cele două reuniuni preliminare au rolul de a fixa prioritățile problemelor de pe agenda conferinței. În acest sens, se menționează că aspectele economice vor beneficia de un loc prioritar în cadrul dezbaterilor, cooperarea economică dintre statele neangajate fiind privită în contextul celei de-a doua „decade a dezvoltării", inițiate de O.N.U. În legătură cu aceasta, doamna Sirimavo Bandaranaike, primul ministru al Ceylonului, a subliniat „necesitatea unei mai strînse colaborări economice, în toate domeniile, între statele neangajate", relevînd, de asemenea, că „aceste țări au multe probleme și obiective comune, ce pot fi soluționate prin cooperare și eforturi colective".

Convorbiri între Nixon-Barzel

SAN CLEMENTE 5 (Agerpres). — Rainer Barzel, liderul fracțiunii parlamentare a Uniunii creștin-democrate din R. F. a Germaniei, a avut vineri convorbiri la San Clemente (California) cu președintele S.U.A., Richard Nixon, secretarul de stat, William Rogers, și consilierul prezidențial pentru problemele externe, Henry Kissinger. Cu acest prilej, au fost abordate probleme legate de politica guvernului vest-german de normalizare a relațiilor cu țările socialiste europene. După cum se știe, Uniunea creștin-democrată critică și se opune acestei politici.

Cu vizita făcută în S.U.A. a luat sfîrșit „turneul de informare" al lui Barzel întreprins la Paris, Londra și San Clemente.

PESCURT

TOULOUSE 5 (Agerpres). — Eva Kanony, în vîrstă de 102 ani, a efectuat vineri pe ruta Paris—Toulouse primul său zbor la bordul unui avion cu reacție. Chestionată de ziariști asupra secretului longevității și vioiciunii sale, bătrîna doamnă a dat următoarea rețetă: un pahar de vin curat la fiecare masă și un altul mai mic de apă, amestecată cu puțin zahăr...

● GUVERNUL LIBIAN A HOTĂRÎT să naționalizeze două mari bănci străine care își desfășoară activitatea la Tripoli — „Um a Bank" și „Istiqlala Bank". În urmă cu cîteva luni, participarea libiană la capitalul acestor instituții financiare a fost sporită deja la 51 la sută.

● MINISTERUL MUNCII AL S.U.A. a anunțat că în luna august somajul afecta 5,1 la sută din totalul forței de muncă. Ministerul Muncii atribuie unor factori sezonieri creșterea cu 400 000 a numărului șomerilor.

● AGENȚIA A.C.T.C. ANUNȚĂ că o delegație guvernamentală a R. P. D. Coreene, condusă de An Seung Hak, ministrul comerțului, a plecat spre Khartum, capitala Sudanului, pentru o vizită oficială.

● PESTE 12 000 DE MINERI din bazinul carbonifer Oviedo (Spania) se găsesc în prezent în grevă. Acțiunea, care reprezintă a doua mare întrerupere a lucrului din acest an, afectînd compania minieră „Hunosa", a fost declanșată în urma accidentului care a avut loc săptămîna trecută în galeriile unei mine și care s-a soldat cu moartea a trei muncitori.

Greviștii cer totodată majorarea salariilor.

● PESTE 100 DE PERSOANE, între care 90 de copii, s-au înecat în urma scufundării bacului supraîncărcat pe care se aflau, în apele umflate de ploi și biciuite de furtună ale rîului Krishna din statul indian Mysore.

● DUPĂ CUM RELATEAZĂ CORESPONDENTUL DIN SAIGON al ziarului american „New York Daily News", comandamentul forțelor armate ale S.U.A. a organizat pe insula Okinawa cursuri de reinstruire a ofițerilor forțelor regimului de la Pnom Penh.

Potrivit aceleiași surse, S.U.A. suportă, de asemenea, cheltuielile pentru instruirea a 14 000 de soldați cambodgieni în taberele militare din Vietnamul de sud și Tailanda.

● ÎN CAPITALA FRANȚEI a sosit, într-o vizită oficială, Hubert Maga, președintele Republicii Dahomey. Șeful statului Dahomey s-a întîlnit vineri cu președintele Franței, Georges Pompidou, cu care s-a întreținut asupra unor probleme privind relațiile dintre cele două țări, precum și în legătură cu unele probleme actuale ale situației internaționale.

● DIN 113 PERSOANE CONDAMNATE LA MOARTE în cursul anului 1969 în Republica Sud-Africană, au fost executate în același an 64, a făcut cunoscut în Parlament ministrul justiției al acestei țări, P. C. Pelser. Cei 64 de condamnați executați, a precizat ministrul regimului de la Pretoria, au fost negri bantu, locuitori de origine asiatică, sau metiși.

● POTRIVIT PRIMELOR REZULTATE ale alegerilor departamentale și provinciale desfășurate vineri în Iran, partidul de guvernămînt „Iran Novin" a obținut 97,5 la sută din voturile exprimate.

Consiliile departamentale și provinciale sînt adunări consultative care au sarcina de a-i asista pe guvernatorii provinciali și districtuali în rezolvarea problemelor administrative.

● LA GALERIILE DE ARTĂ DIN BUDAPESTA, a avut loc sîmbătă vernisajul expoziției graficianului român Feszt Laszlo din Cluj. Expoziția se bucură de un larg interes.

Reforme sociale în Libia

TRIPOLI 5 (Agerpres). — Rostind un discurs în localitatea Bengazi, Moamer El Gedafi, președintele Consiliului Comandamentului Revoluției din Libia, a arătat că, după abolirea monarhiei și evacuarea bazelor militare anglo-americane, lupta pentru reforme sociale a fost angajată pe fronturile reorganizării administrației și extinderii sectorului de stat în economie. În acest sens, el a menționat ultimele măsuri vizînd naționalizarea unor întreprinderi și terenuri agricole aparținînd unor persoane de origine străină. Totodată, șeful statului libian a subliniat importanța deosebită pe care o acordă noul regim de la Tripoli formării cadrelor naționale în diferite sectoare ale economiei.

Rezultatul alegerilor din Chile

SANTIAGO DE CHILE 5 (Agerpres). — Ministrul de interne chilian a dat publicității următorul comunicat privind alegerile prezidențiale care au avut loc vineri în Chile.

Salvador Allende, candidatul „Frontului popular", — 1 075 616 voturi (36,3 la sută);

Jorge Alessandri, candidat „independent", — 1 036 278 voturi (34,9 la sută);

Radomiro Tonic, democrat-creștin (de guvernămînt), — 824 849 voturi (27,8 la sută).

16,3 la sută din alegătorii înscriși s-au abținut de la vot, numărul votanților cifrîndu-se la 2 962 743.

Rezultă, așadar, că Salvador Allende a cîștigat votul popular în confruntarea cu ceilalți doi candidați. Întrucît el nu a obținut majoritatea absolută de voturi pentru a fi declarat ales direct, (jumătate plus unu din voturile exprimate), Parlamentul va trebui să desemneze pe viitorul președinte al țării într-un interval de 50 zile de la data alegerilor. După cum relevă agenția France Presse, dacă, Parlamentul va respecta tradiția, candidatul „Frontului popular", alcătuit din comuniști, socialiști și radicali, va trebui să fie succesorul actualului președinte, Eduardo Frei.

Imediat după anunțarea rezultatelor oficiale ale scrutinului, în capitala țării a avut loc un mare miting la care a luat cuvîntul Salvador Allende. El a declarat că va respecta drepturile tuturor chilienilor și că va aplica în întregime programul „Frontului popular" anunțat în timpul campaniei sale electorale. „Guvernul meu, a spus Allende referindu-se la politica externă pe care intenționează să o promoveze va menține relațiile Republicii Chile cu toate țările lumii, cu toate țările Americii și cu națiunile limitrofe".

✪

Salvador Allende Gossens s-a născut în 1908 la Santiago de Chile. Doctor în medicină, el este fondator al partidului socialist din Chile. În 1932, a fost ales deputat, pentru ca mai tîrziu, în 1945 să devină senator.

„Conferință muncitorească"

LEIPZIG 5 (Agerpres). — Cea de-a 31-a „Conferință muncitorească" și-a început lucrările la 4 septembrie la Leipzig. La lucrările Conferinței participă peste 1 300 de activiști sindicali din R. D. Germană, R. F. a Germaniei și Berlinul occidental, precum și oaspeți de peste hotare. Din România este prezentă o delegație a Uniunii Generale a Sindicatelor.

Împotriva livrărilor de arme către R. S. A.

LONDRA 5 (Agerpres) — În cadrul pregătirilor pentru adunarea convocată duminică la Londra, în Trafalgar Square, în semn de protest împotriva proiectatelor livrări de armament britanic Republicii Sud-Africane, membri ai Partidului laburist de opoziție au distribuit pe întreg teritoriul Marii Britanii numeroase foi volante și afișe care condamnă această intenție a guvernului conservator.

Într-un interviu dat agenției U.P.I., Harry Nicholas, secretar general al Partidului laburist a declarat „dorim să facem cunoscute poporului britanic nedreptatea, foametea și mizeria pe care le îndură negrii din Africa de sud și efectele defavorabile pe care livrările de arme le-ar avea asupra relațiilor Marii Britanii cu restul țărilor din Commonwealth". În continuare, el a arătat că laburiștii consideră că aceste vînzări „ar extinde rasismul în Africa de sud, ar compromite Marea Britanie în ochii întregii lumi și ar submina autoritatea Națiunilor Unite".

CALUL TROIAN PE PIAȚA CAPITALURILOR

Investițiile americane în Europa occidentală sînt plătite de europenii înșiși. Afirmația pare puțin verosimilă și totuși un recent raport al Comisiei Pieței comune arată în mod clar că vest-europenii finanțează, în detrimentul lor, investițiile S.U.A. în bătrînul continent.

„Debarcarea" capitalurilor S.U.A. în țările Europei de vest a început destul de timid, sub forma unor așa-zise investiții „specializate". Cu timpul afacerile mergînd splendid, „participarea" americană în producția vest-europeană s-a extins treptat, cuprinzînd sector după sector.

Importanța penetrației americane este în funcție, mai întîi, de volumul capitalurilor angajate. Astăzi, potrivit aceluiași raport, investițiile Statelor Unite în țările Pieței comune depășesc cifra de 30 miliarde dolari. În mai puțin de zece ani (1958-1966) ele au crescut cu aproape 300 la sută, iar în 1970 vor spori cu încă 25 la sută. În țările comunitare investițiile americane ating proporții puțin scontate chiar de cercurile financiare ale S.U.A.: 76 de dolari pe cap de locuitor în Belgia, 69 de dolari în Olanda, 52 de dolari în R.F. a Germaniei, 36 de dolari în Franța și 22 de dolari în Italia.

Cum au pătruns ?

Calea cea mai uzitată a fost construirea de întreprinderi și filiale în Europa occidentală. Mai mult de 80 la sută din marile societăți americane și-au înființat sucursale în țările vest-europene. „Standard Oil" din New Jersey și-a stabilit la Londra o filială pentru petrol și la Bruxelles una pentru produse chimice. „Corn Products Company" are acum zece filiale în Europa de vest. Pentru firma „Esso", Europa occidentală constituie o piață mai mare decît Statele Unite, piață care a crescut de trei ori mai repede decît cea americană.

Care este originea acestor capitaluri ?

Puține dintre ele vin direct din Statele Unite. Fondurile obținute de firmele americane din afara S.U.A. au crescut de la 20 la 46,6 la sută. Ele provin în cea mai mare parte din absorbirea așa-numitelor capitaluri libere chiar din Europa occidentală. Elocvent în acest sens este cazul lui „General Motors", care în ultimii 20 de ani, n-a exportat un singur dolar din S.U.A. pentru investițiile pe care le-a făcut în Europa occidentală. Cîștigurile dobîndite în afara granițelor S.U.A. acoperă nu numai cheltuielile de instalare sau dezvoltare ale unor sucursale în străinătate, dar permit chiar cumpărarea unora dintre întreprinderile vest-europene.

Cota parte a filialelor americane reprezintă 29 la sută din producția de automobile a „celor șase", 20 la sută din industria electrotehnică, 15 la sută din producția de cauciuc sintetic, 95 la sută din producția de circuite electronice, și 80 la sută din producția de calculatoare electronice. Fabricînd produse noi, care adesea sînt deja amortizate în S.U.A., societățile americane realizează în țările vest-europene profituri care merg pînă la 20-30 la sută.

Care sînt consecințele ?

Incontestabil, investițiile americane nu servesc vest-europenilor. În primul rînd, profiturile lor colosale nu rămîn în proprietatea cetățenilor țării în care se realizează. Unele domenii de activitate, ca cercetarea științifică și relațiile comerciale internaționale (în special cele cu statele est-europene), devin dependente de interesele firmelor americane. Pe de altă parte, sporirea capitalurilor americane ascute concurența dintre firmele vest-europene și cele ale Statelor Unite. Multe dintre societățile statelor din vestul Europei nu rezistă acestei lupte de concurență și dau faliment, altele încearcă să găsească soluții de contracarare. Așa se explică accelerarea, în ultimii ani, a proceselor de concentrare și fuziune. Dar, în ultimă instanță, fenomenele menționate se răsfrîng, fără îndoială, asupra muncitorilor, care pe de o parte trebuie să suporte consecințele disputei dintre „uriașii" americani debarcați în Europa de vest și „piticii" autohtoni, iar pe de altă parte să-și pună plus-produsul la dispoziția unor interese străine.

AUREL ZAMFIRESCU

Tiparul — Întreprinderea poligrafică Hunedoara — Subunitatea Petroșani 40 369