ANUL XXVII
Nr. 6 512
JOI
8
octombrie 1970
4 pagini 30 bani

PROLETARI DIN TOATE ȚĂRILE, UNIȚI-VĂ !

Steagul roșu

ORGAN AL COMITETULUI MUNICIPAL PETROȘANI AL P.C.R. ȘI AL CONSILIULUI POPULAR MUNICIPAL

REDACȚIA ȘI ADMINISTRAȚIA ZIARULUI

Petroșani, strada Republicii nr. 90

Telefoane: redactor șef — 1638; redactor șef adjunct și secretariat de redacție — 1662; secțiile ziarului, prin centrală — 1220 (1221); viața de partid — interior 71; socială — interior 74; economică — interior 53; cultură-învățămînt — interior 41; administrație — interior 68; prin Centrala cărbunelui — 269. După ora 16, telefon de serviciu — 1663.

Sarcină de prim ordin în etapa actuală

REALIZAREA ÎN ÎNTREGIME A OBIECTIVELOR DE INVESTIȚII

Ing. GHEORGHE FEIER,
secretar al Comitetului municipal de partid

Am intrat în ultimul trimestru al anului și o dată cu aceasta în finalul actualului cincinal, cînd toate unitățile economice și de investiții se pregătesc să-i încheie cu un bilanț cît mai rodnic. Colectivele șantierelor de construcții industriale și social-culturale, prin munca lor plină de abnegație, fac totul pentru a raporta cu mîndrie, la finele trimestrului, realizarea în întregime a volumului de investiții de 2,7 miliarde lei alocați pe perioada 1966—1970 municipiului nostru. În cincinalul pe care-l încheiem s-au construit importante obiective industriale și social-culturale menite să asigure oamenilor muncii din Valea Jiului condiții de muncă și de viață materială și spirituală tot mai bune. În ultimul an din cincinal, constructorii Văii Jiului vor realiza pentru dezvoltarea economică și socială a municipiului 627 milioane lei, valoare a lucrărilor de investiții destinate punerii în funcțiune și dării în folosință a lucrărilor de la minele Bărbăteni, Livezeni, Fabrica de brichete Coroești, Fabrica de stîlpi hidraulici Vulcan, puțuri de extracție la Dilja, Uricani, Aninoasa, Vulcan, lucrări de regularizare a rîului Jiu, aducțiuni de apă potabilă, electrificarea căii ferate Filiași — Simeria, construirea de noi drumuri și obiective forestiere, peste 1 300 apartamente, trei cămine pentru nefamiliști, un liceu cu 16 clase și alte obiective și lucrări edilitare și gospodărești. Realizarea tuturor obiectivelor prevăzute în acest an este o sarcină de mare răspundere pentru toate organizațiile de construcții municipale, de realizarea acestor obiective fiind condiționate capacitățile de producție ce urmează a se edifica și pune în funcțiune în anul 1971 și în viitorul cincinal. Conștient de importanța realizării în întregime și la parametrii proiectați a acestor lucrări — în lumina plenarei Comitetului județean de partid din august a. c. — Biroul municipal de partid a analizat recent stadiul îndeplinirii planului de investiții și construcții-montaj stabilind măsuri cuvenite de a evita orice întîrziere sau rămînere în urmă în realizarea planului de investiții. Lucrările ședinței de birou au relevat faptul că realizările obținute în primele trei trimestre din acest an sînt în general bune și sînt create condiții pentru a se îndeplini în întregime prevederile planului anual de investiții. Pe ansamblul municipiului planul lucrărilor de investiții a fost realizat, în perioada 1 ianuarie — 30 septembrie 1970, în proporție de 100,7 la sută, realizîndu-se un volum de 410,7 milioane lei, ceea ce reprezintă 75,2 la sută din planul anual. Din planul de construcții-montaj s-a realizat, în aceeași perioadă, 76,7 la sută, s-au pus în funcțiune și dat în folosință importantele obiective de investiții amintite. Îndrumate competent de organele și organizațiile de partid, și-au adus contribuția la realizatele obținute toate organizațiile de construcții, putîndu-se evidenția îndeosebi activitatea compartimentului de investiții din cadrul Centralei cărbunelui, activitatea șantierelor I.C.F., 17 construcții — căi ferate, I.L.H.S., T.C.M.M. și Grupul II construcții al T.C.H. Din lucrările ședinței de birou s-a desprins totodată faptul că rezultatele obținute în domeniul investițiilor în unele locuri nu sînt la nivelul condițiilor create, al dotării existente, că au fost unele neajunsuri și lipsuri ce au influențat negativ unii indicatori de plan. Astfel, Viscoza Lupeni, S.C.S.M. și cele patru cooperative din municipiu au realizat din planul anual de investiții doar 32—66 la sută. Din planul valoric anual de punere în funcțiune a obiectivelor pe ansamblul municipiului s-a realizat doar 61,1 la sută. Considerăm că rezultatele slabe obținute de unii beneficiari de investiții ca C.C.P., I.G.C., O.C.L. produse industriale, cooperativele Jiul, Paringul și Deservirea se datorese predării cu întîrziere a unor documentații și amplasamente, nerespectării termenelor de predare a utilajelor, precum și nerespectării termenelor de recepție a obiectivelor. Un alt neajuns în activitatea organizațiilor de construcții îl constituie faptul că nu

(Continuare în pag. a 3-a)

Eva Pfeiffer urmărind firul unei bobine

Foto: N. GHENA

TOAMNĂ

In Editura politică a apărut:

NICOLAE CEAUȘESCU

Cuvîntare la Adunarea festivă cu prilejul inaugurării noului an universitar — 1 octombrie 1970.

Breviar

⊙ Materialele plastice, produse de industria noastră și-au căpătat un bun renume pe piața internațională fiind tot mai mult solicitate. Recent, Întreprinderea de comerț exterior „Chimimport", a expediat în Austria 40 tone polistiren de uz general, iar unor firme din Brazilia le-au fost livrate 7 000 tone polietilenă de înaltă presiune, din producția Combinatului petrochimic Ploiești și 1 000 tone policlorură de vinil din producția Grupului industrial petrochimic Borzești.

⊙ A început recepția interioarelor aripei reconstruite a Universității din București. Clădirea a fost refăcută potrivit planurilor vechii construcții, distrusă în timpul celui de-al doilea război mondial. Aripa adăpostește săli de cursuri, amfiteatre, laboratoare, o mare bibliotecă, sală de consiliu universitar, club și alte încăperi, destinate facultăților de istorie și geografie. Șantierul rămîne deschis în continuare, constructorii executînd lucrările de ornamentare la holul principal al clădirii și holul de la primul etaj, precum și la scara de onoare, prevăzute a fi gata anul viitor.

⊙ Lacul de acumulare de la barajul hidrotehnic „Timiștrei ape" construit pe unul din versanții Semenicului, a atins cota finală, la capacitatea de 5 milioane mc de apă. El asigură apa industrială pentru uzinele siderurgice și cele constructoare de mașini din Reșița.

În același timp, complexul hidrotehnic de la „Timiș-trei ape" a devenit și un generator de curent electric de care beneficiază atît obiectivele industriale, cît și localitățile rurale din apropierea barajului.

Cu planul pe 9 luni îndeplinit exemplar

TOATE SECTOARELE MINEI — FRUNTAȘE !

Și colectivul bine sudat, capabil de performanțe deosebite — cum s-a dovedit pînă în prezent — al E. M. Aninoasa se arată hotărît să-și situeze realizările din ultima perioadă a anului în curs la nivelul înaltelor exigențe pe care le pune confluența cu viitorul cincinal. Sub conducerea comitetului de direcție, îndrumați și sprijiniți permanent de organizația de partid, minerii, inginerii și tehnicienii de aici au reușit, prin eforturi susținute, concentrate mai ales în punctele-cheie pentru soarta producției, să strîngă un „buchet" de rezultate meritorii la încheierea primelor 9 luni din 1970. La aproape 5 000 tone de cărbune se ridică sporul net al producției extrase de către brigăzile Aninoasei, din adîncurile minei. E o dovadă de consecvență și destoinicie care le face cinste.

Un fapt — anunțat încă din titlul acestui material — care se cere cu prioritate relevat: toate sectoarele minei se pot numi fruntașe, fiecare dintre ele se laudă cu depășiri ale sarcinilor de plan avute pe perioada considerată (sectorul I +1 935 tone, sectorul III +1 202 tone, sectorul IV +1 190 tone, iar sectorul II prezintă un spor de peste 650 tone). E un succes care merită toată stima, un exemplu demn de urmat.

Pe cele trei trimestre trecute, producția globală a minei Aninoasa evidențiază un plus de 500 000 lei, iar volumul de cărbune extras cu susținere metalică a fost depășit cu aproape 10 000 tone. Se cuvin, de asemenea, scoase în evidență reducerile înregistrate la indicatorii consum specific lemn de mină (cu 3,93 mc/1 000 tone) și preț de cost (cu 0,16 lei/tonă).

Dintre brigăzile unității în cauză, evidențiem, în primul rînd, aportul constant al colectivelor conduse de cunoscuții Aurel Cristea și Eugen Botnar, ambii de la sectorul I, care, în luna septembrie, și-au realizat sarcinile încredințate în proporții apreciabile: 118,7%, respectiv, 134,7%! Randamentele realizate se plasează undeva între 9 și 10 tone/post și asta spune tot!

Dintr-o scurtă convorbire telefonică avută cu tov. I. Dumitraș, inginerul șef al minei, am aflat — printre altele — că activitatea de viitor a minei va converge îndeosebi spre creșterea producției furnizate din abatajele cu susținere metalică, atît în stratul 3, cît și în stratele subțiri 15 și 18.

T. MÜLLER

ÎN PAGINA A 2-A ȘCOALĂ-EDUCAȚIE

Premierele noii stagiuni teatrale

Peste cîteva zile se va deschide noua stagiune a teatrului din Petroșani. În această nouă stagiune vom avea prilejul să vizionăm premierele pieselor: „Avarul" de Moliere și „Părinți terribili" de Jean Cocteau, ambele în regia artistică semnată de Marietta Sadova, și „Doamna Spiridușă" de dramaturgul renascentist spaniol Calderon de la Barca și „Pleacă berzele" de Ion Minulescu, în regia lui Marcel Șoma.

Locul sportului în activitatea pionierilor

Ieri, profesorii de sport de la școlile generale din Valea Jiului au participat la o consfătuire organizată de Consiliul municipal al organizației pionierilor. Tema dezbătută a fost „Locul sportului și turismului în activitatea unităților și detașamentelor de pionieri".

cronica municipală

Mărfuri noi în magazine

Zilele trecute au fost puse în vînzare prin unitățile de desfacere cu amănuntul ale O.C.L. produse industriale Petroșani, o serie de articole cosmetice din import ca șampoanele „Polena" și „Urodo" (Polonia), și truscle dame și bărbați (R.D.G.).

Pentru prima dată cumpărătorii vor putea găsi încălzitoare de apă de 50 litri capacitate, produs tehnico-sanitar indigen („Metalurgica" din Buzău).

Amenajări

Acum trei zile s-au terminat amenajările din cadrul cabinei de la manevra I din stația C.F.R. Petroșani. Manevranții dispun în momentul de față de un cazan de baie, cu apă caldă în permanență, de un spălător, dulapuri pentru haine etc.

O inovație care va aduce economii importante

Se știe că, în subteran, pentru realizarea armării, stîlpii de lemn trebuie ciopliți și tăiați sub anumite forme. Acest lucru, făcîndu-se manual și cu unelte simple, necesită destul de mult timp. Maiștrii Ștefan Csorik și Tiberiu Iuga de la mina Dilja au adaptat pentru condițiile din subteran un fierăstrău manual acționat cu aer comprimat, care va intra în dotarea tuturor brigăzilor minei și va reduce timpul de lucru și manoperă pentru armare, la o singură brigadă, cu 120 posturi/an.

Destine tinere într-o mină tînără

Destinul unei mine tinere atrage întotdeauna atenția, iar această atenție e legitimată de „examenul" pe care-l implică acest destin, urcînd pe buzele vizitatorului firești întrebări, justificînd un chestionar.

Paroșeni e un teritoriu al tinereții. Tinerețea termocentralei, tinerețea minei și, implicit, tinerețea oamenilor. Și dacă ne-am deprins să privim totdeauna „tinerețea" — ori sub ce formă s-ar manifesta — cu îndulgență, să-i iertăm gestul abrupt sau nesigur, punîndu-l pe seama vîrstei, a experienței încă incipiente, chestionarul de care vorbeam și cu care ne-am prezentat la mina din Paroșeni era, trebuie să mărturisim, mai puțin exigent decît acela cu care interogheazi, de regulă, în explorări carbonifere mai vechi, cu tradiție.

Și totuși ...

Și totuși, știam că în ultimii ani (mai precis, în ultimii 4 ani) producția minei a sporit de circa 5 ori. Știam că peste alți 4 ani, conform planurilor de dezvoltare a tinerei zone carbonifere, capacitatea de extracție va trebui să fie, în raport cu prezentul, dublă. Și mai știam — ca ultim și principal argument, pledînd nu pentru dispensă de exigență, ci tocmai pentru sporirea la maximum a exigenței — că sporul de producție prevăzut pentru 1971, cel dintîi an al noului cincinal, va trebui realizat, într-o proporție de 60 la sută, prin creșterea randamentului muncii.

— Cum veți realiza toate aceste sarcini? — l-am întrebat pe directorul minei, tov. ing. Dan Surulescu.

Răspunsul a venit în aceeași clipă. Simplu, dezarmat de simplu, și în același timp, foarte exact:

— Prin oameni.

Oamenii minei ... I-am cunoscut acolo, în abatajele cu front lung, dotate cu echipament modern de susținere, în abatajele în care ei, acești oameni, transformă cifrele sarcinilor de plan în „aur negru", în tone de cărbune, care, de multe ori, „îngînit" (cum glumea un alt inginer) cifrele care le-au generat, propunînd altele noi, mai înalte. I-am cunoscut acolo, în abataje, cei mai mulți dintre ei oameni tineri, la fel de tineri ca și mina cu care crește, cu al cărei destin se confundă. Stînd de vorbă cu ei, notînd în carnet fapte de muncă și fapte de viață, am aflat, din nou, pînă la urmă, acel punct ideal de sinteză pe care-l constituie cifra, cu virtuțile ei de metaforă, de cuprindere într-o imagine unică, sigură și nedesmințită, variate și largi ipostaze de viață și de mișcare. Și din nou — transcriind niște cifre care vorbeau, de fapt, despre oameni — am trăit, ca și în cazul tonelor de cărbune, senzația parcurgerii unui șir de trepte, mereu și mereu mai ample și mai înalte, deschise spre viitor.

În cursul acestui an — span cifrele — mina din Paroșeni a primit circa 540 de noi angajați. Peste două treimi din totalul noilor angajați, adică 350 de oameni, s-au stabilit definitiv aici lîngă oamenii minei, ei înșiși oameni ai minei. La ora de față, jumătate din efectivele brigăzilor minerești o constituie oameni formați la Paroșeni. Mina a devenit astfel o școală, și, în același timp, un cămin; un cămin ai cărui locatari alcătuiesc o unică și mare familie, solidară în gînduri și acțiune, decisă să nu-și păvălească natura, ci să-i sporească mereu [illegible] cîrile.

Secretul?

Secretul e mai complex, intră în el o mulțime de date și elemente, pe care cifrele, de data aceasta, nu le mai pot cuprinde. În acest „secret" intră

P. ILIESCU

(Continuare în pag. a 3-a)

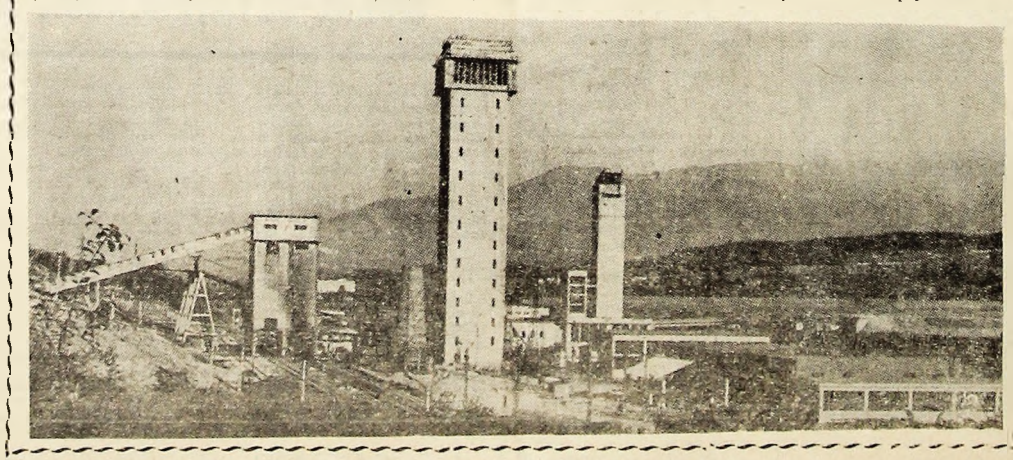

Telegrame primite de tovarășul Ion Gheorghe Maurer din partea unor șefi de state și guverne

În legătură cu accidentul de automobil suferit de tovarășul Ion Gheorghe Maurer, președintele Consiliului de Miniștri, s-au primit telegrame din partea premierului Consiliului de Stat al R. P. Chineze, Ciu En-lai, președintelui Veceei Executive Federale a R.S.F. Iugoslavia, Miția Ribicici, președintelui Consiliului de Miniștri al R. D. Germane, Willi Stoph, președintelui Statelor Unite ale Americii, Richard Nixon, primului ministru al Franței, Jacques Chaban-Delmas.

În telegramele primite se exprimă tovarășului Ion Gheorghe Maurer sentimente de mîhnire și compasiune pentru accidentul suferit. Totodată, șefii de state și guverne adresează președintelui Consiliului de Miniștri al Republicii Socialiste România cordiale urări de grabnică însănătoșire.

★

Tovarășul Nicolae Ceaușescu, președintele Consiliului de Stat, secretar general al Partidului Comunist Român a primit din partea tovarășului Kim Ir Sen, președintele Cabinetului de Miniștri al R.P.D. Coreene, secretar general al C.C. al Partidului Muncii din Coreea, o telegramă în care se spune: Aflînd de vestea că tovarășul Ion Gheorghe Maurer, președintele Consiliului de Miniștri al Republicii Socialiste România, a suferit un accident neașteptat de automobil, soldat cu rănirea sa, și că se află în curs de tratament, vă exprim profunda mea compasiune.

Doresc din suflet însănătoșirea sa grabnică.

15 zile și 15 nopți în GROTELE LAOSULUI

Reportaj pe GLOB

Pentru cine vizitează zona eliberată a Laosului — această parte a lumii pîrjolită astăzi de flăcările războiului — cel puțin cîteva imagini rămîn de neșters, imprimate pe retină cu precizia unui instantaneu fotografic.

Una din aceste imagini este însuși acest pămînt, cu datele sale care se oferă de la sine cunoașterii. Un pămînt aflat sub tensiunea unei perpetue explozii vegetale, un pămînt în care culorile și parfumurile te amețesc, torțe orgiastice irumpînd veșnic sub un cer care-l îndeamnă pe european la evalescență. Laosul e o țară de munți, dar jungla și brusa acoperă cu mătasea lor sclipitoare toate versantele, pînă sus, în piscul cel mai înalt. Ici-colo, printre munți, se rostogolesc rîuri vertiginoase, iar prin intunericul verde al junglei sclipesc, în mii de locuri, poetice lacuri albastre pe care lunecă — într-o atmosferă de cromolitografie — pirogi și jonci pescărești.

Acesta e Laosul, pămîntul silit, în aceste zile, să renunțe la pacea suavă ca să-și apere libertatea și ființa împotriva invadatorului. Aceasta e zona eliberată a Laosului, transformată de aviația S.U.A. într-un gigantic poligon de tragere, într-un gigantic și sumbru teritoriu al morții.

Am locuit în Laos, vreme de două săptămîni, într-o peșteră. Orașele și satele acestei zone, bombardate sălbatic și repetat, nu mai sînt astăzi decît ruine. Așezări întregi de ruine, orașe-cimitir și sate-cimitir, în care n-au fost cruțate nici pagodele vechi de secole, nici cîmpiile de orez pîrjolite de bombe cu fosfor și cu napalm. Oamenii au luat cu ei tot ce-au putut și s-au mutat în grotele munților, acolo unde „superbombardierele B-52" (30 tone de bombe încărcătură la bord) sînt tot atît de inoperante ca și cauza pe care-o slujesc.

Peșteri — case de oameni. Peșteri — fabrici de arme, de stofe și de unelte. Peșteri — spitale și farmacii, peșteri — școli, peșteri în care oamenii trăiesc, iubesc, muncesc, fac copii, peșteri în care se pregătește riposta la loviturile agresorului, peșteri în care viața

Ilie PURCARU

(Continuare în pag. a 3-a)

O problemă a școlii din Valea Jiului

Sistematizarea cercetărilor metodice

Printre problemele discutate la recentele consfătuiri ale cadrelor didactice, un loc central l-a ocupat aspectul metodic de care se leagă întreg procesul instructiv și, mai ales, cel educativ. Pe drept cuvînt trebuie acordată o deosebită atenție pregătirii metodice a educatorului, căci învățămîntul, ca orice latură a vieții, este supus progresului, se află în strictă dependență față de imperativele economico-sociale. Învățămîntul are un caracter istoric, el pregătește viitorul membru al societății după necesitățile pe care le reclamă timpul. Educatorul este în permanență dinaintea a două subiecte de cercetare: pe de o parte elevul cu întregul său univers psihologic în formare, pe de altă parte, cunoașterea în linii mari, dar esențiale, a multiplelor aspecte ale vieții în vederea cărora pregătește elevul. Așadar, punerea în discuție a perfecționării metodice este justificată de stringențele actualității.

În școli există cabinete metodice a căror activitate este mai mult sau mai puțin consecventă și aplicată. Munca lor este fărâmițată, fragmentată și necoordonată spre căutarea notei specifice Văii Jiului, care, și în învățămînt, are particularități distincte, determinate de viața economică. Propunerea de a se înființa o filială a Societății de științe pedagogice este soluția ideală în sensul canalizării eforturilor de cercetare pedagogică, competentă și consecventă, spre găsirea formelor, metodelor de instruire și educare în funcție de particularitățile specifice Văii Jiului. Profesori și învățători cu experiență îndelungată și rezultate controlabile în activitatea lor, ar putea forma un prim nucleu de studiu organizat și coordonator al tuturor căutărilor metodice din Valea Jiului. Un asemenea for științific stabilește temele cele mai actuale de studiu, are putința să experimenteze, să generalizeze ceea ce e meritoriu. Existența acestei filiale este pe deplin realizabilă într-un centru urban care numără peste 1 000 de cadre didactice a căror muncă metodică se desfășoară într-un mod evasi-independent.

Iată un exemplu care, chiar dacă ar fi unicul, și tot ar merita să fie dezbătut pe larg, după metode științifice și cît mai urgent. Orientarea elevilor spre o profesie, o știe toată lumea, se face în deplină concordanță cu înclinațiile, interesele și aptitudinile lor. Această muncă nu se desfășoară doar în ultimele săptămîni ale anului școlar, și doar la clasele terminale — așa cum, din nefericire, se întîmplă prea des —, orientarea trebuie începută și continuată permanent chiar din clasele mici. Valea Jiului oferă tinărului o multitudine de meserii, educatorul trebuie să-i inoculeze nu numai o abstractă dragoste de muncă, ci sentimentul, credința că societatea are nevoie de el doar acolo unde el își va putea realiza pe deplin personalitatea cu un maximum de randament. De primă importanță este cunoașterea elevului, dar, în aceeași măsură, și cunoașterea meseriilor. Dar cîți profesori le cunosc, într-adevăr? Printre instrumentele de lucru ale profesorului și învățătorului, în cunoașterea elevilor, se află: observarea de fiecare zi, fișe pedagogice, teste etc. Cît despre parcimonia mijloacelor de informare profesională, să nu mai vorbim. Acest aspect este suplinit, fără o prea mare eficiență, de vizite, excursii, întîlniri etc. O filială a Societății de științe pedagogice și-ar înscrie cu majuscule în agenda de lucru asemenea probleme, ar elabora studii după criterii științifice, ar sistematiza și generaliza metode cu eficiență practică, după criterii științifice, moderne și specifice Văii Jiului, ar coordona o muncă de orientare profesională într-adevăr eficientă și continuă.

Argumente privind necesitatea înființării unui asemenea organism științific s-ar mai putea adăuga pentru că și aria de investigație metodică a psiho-pedagogului este vastă. Așa cum există o filială a Societății de științe filologice, care-și ține sesiunile și comunicările, este pe deplin realizabilă, și reclamată de problemele metodice ale învățămîntului din municipiul nostru, o alta a Societății de științe pedagogice.

T. SPĂTARU

INTEGRAREA ÎN PRODUCȚIE A TINERILOR ABSOLVENȚI DIN LICEELE DE SPECIALITATE

S-o mai terminat o zi de curs

Foto: I. LICIU

Mlădierea personalității copiilor

Talentul copiilor, înclinațiile lor native sînt asemenea unor plante gingașe, de o frumusețe deosebită, dar care presupun o îngrijire specială, o perseverență pasiune în a le urmări dezvoltarea pînă la efloreșcență. Un teren propice și stimulator pentru aptitudinile copiilor îl constituie cercurile pe materii, tehnice sau artistice, activități extrașcolare care tatonează personalitatea elevului. Activitatea acestora este readusă în prim plan de către surprize revelatoare ce ni le oferă din cînd în cînd. La concursul anual de artă plastică organizat de Consiliul Național al Organizației Pionierilor, lucrările elevilor de la școlile din Petroșani au fost apreciate și distinse cu diplome și mențiuni. Elevul Radu Mitrea, din clasa a V-a a Școlii generale de 8 ani nr. 5 din Petroșani, a primit premiul III pe țară la desen. Au mai fost distinși cu diplome elevii Andrei Keresztesi, Sorina Busuioc, Silviu Graur, iar pentru fotografii artistice elevii Ion Sucală, Emerich Biro și Anton Biro, precum și cercul foto de la Liceul Vulcan.

Sînt copii a căror personalitate se află în plin proces de conturare și afirmare, deci în momentul critic cînd școala, alături de familie, acționează asemenea unui catalizator. Acum, la început de an școlar, firul activității cercurilor trebuie reînnodat, depistarea elevilor cu înclinații evidente necesită o atenție specială. Nu trebuie uitat faptul că prin aceste activități extrașcolare se realizează și un scop mai larg, de perspectivă, facilitarea opțiunii profesionale la sfîrșitul formei de învățămînt. Pe aceste coordonate se înscrie și munca de la Casa pionierilor din Lupeni unde, paralel cu cercurile artistice, sînt organizate și cercuri de inițiere profesională (auto-moto, mecanizatori mineri, forjori-sudură etc.). Exemplul anului școlar trecut, cînd orchestra de muzică populară a pionierilor din Lupeni a dovedit o certă valoare, este încă proaspăt iar recentele premieri plastice constituie puncte de sprijin pentru o activitate superioară în acest an.

Esențial este ca inventivitatea, înclinațiile și talentul elevilor să fie îndrumate cu tact și competență pe calea afirmării plenare. Pe lîngă Casele pionierilor din Petroșani, Lupeni și, într-un viitor apropiat, Vulcan, sînt pe cale de organizare o multitudine de activități a căror diversitate satisface atît gustul copiilor, cît și cerințele pedagogice și sociale.

Prin activitățile de cerc, personalitatea copiilor este mlădiată, îmbogățită cu noi trăsături, i se propune o perspectivă. Înclinațiile copiilor, fie de natură artistică, fie tehnică, teoretică etc. își urmează drumul spre afirmare, asemenea ascensiunii plantei spre lumină.

Ce vă propuneți să realizați anul acesta pe linia modernizării învățămîntului?

Răspunde prof. GH. ANTOCE, directorul Liceului de cultură generală Vulcan

Din documentele de partid și de stat rezultă necesitatea modernizării continue a procesului de învățămînt pe toate treptele de școlarizare, în vederea integrării active a tinerei generații în viața socială. O preocupare statornică în acest sens va rămîne modernizarea lecției prin: utilizarea metodelor activizante care să promoveze spiritul euristic în sistemul lecțiilor; formarea și dezvoltarea aptitudinilor intelectuale, capacităților gindirii productive, formarea deprinderilor de muncă intelectuală independentă, aprecierea elevilor ca expresie a inteligenței, interesului, aptitudinilor manifestate; integrarea în ansamblul metodelor didactice a tehnicilor moderne audio-vizuale, valorificarea potențelor educative ale lecției, orientarea școlară și profesională, realizarea unui conținut modern al lecției, bine structurat în conformitate cu logica disciplinei și disponibilitățile elevilor, de înaltă valoare formativă și aplicativă, ordonat într-o structură sistematică.

Pentru realizarea bazei tehnico-didactice la nivelul solicitărilor învățămîntului modern contemporan ne-am propus realizarea cabinetelor pe specialități (română, matematică, istorie-socialism, muzică-desen, lucrări practice), perfecționarea materialului didactic clasic și audio-vizual modern, a unei bandoteci, discoteci și filmoteci de uz școlar, a unor aparate de instruire programată, înființarea laboratorului de orientare școlară și profesională.

În scopul optimizării procesului instructiv-educativ, preocuparea pentru perfecționare a consiliului profesoral, colectivelor de catedră, va trebui să cunoască noi forme de activitate. Colectivele de catedră au ca obiective principale: organizarea schimbului de experiență cu alte catedre; sprijinirea activităților în afara clasei aferente specialității; valorificarea activității colectivelor de catedră.

Responsabilii colectivelor de catedră, constituiți în „cabinetul metodic" al liceului (adevărat laborator de creație colectivă), dezbătînd tema „Mijloace și procedee de activizare a profesorilor în cadrul colectivelor de catedră" și-au propus ca obiectiv principal al planurilor îndrumarea muncii intelectuale independente a elevilor. Comisia metodică a diriginților va urmări de-a lungul anului școlar o problemă vitală a epocii noastre, a societății noastre în plină efloreșcență creatoare, aceea a orientării școlare și profesionale, urmărind, pe de o parte, cunoașterea nomenclatorului profesiunilor și, pe de altă parte, armonizarea polivalențelor trăsături ale personalității elevilor, înclinațiilor, intereselor, aptitudinilor lor cu nevoile sociale. Dirijarea stimulilor educativi din școală trebuie privită ca o datorie pentru întreg corpul profesoral și nu numai pentru profesorii diriginți în exclusivitate.

Consiliul profesoral — organ consultativ și formă superioară a activității de perfecționare metodico-științifică din școală — pentru realizarea atribuțiilor ce-i revin, și-a propus să dezbată, desprinse din obiectivul general al școlii și cuprinse în planul de muncă, numeroase teme printre care: „Preocupări, rezultate și obiective în stimularea creativității gîndirii la elevi. Perspective de instruire programată", „Folosirea practică a materialului didactic modern în lecții și în activitățile în afara clasei", „Valențe educative ale mijloacelor audio-vizuale", „Aplicarea sistemului de apreciere și notare a cunoștințelor prin prisma solicitărilor învățămîntului formativ".

În planul de muncă al comitetului de părinți pe școală se urmărește: intensificarea colaborării cu familia prin discuții și individuale și colective, vizite la domiciliul elevilor, a propagandei pedagogice în rîndul lor pentru o inițiere eficientă în dinamica orientării școlare și profesionale, atragerea părinților la realizarea și asigurarea unei bune frecvențe a elevilor activităților în afară de clasă și extrașcolare.

Obiectivele noi, care stau în fața școlii, cer fiecăruia dintre noi ca, împletind realismul robust cu visul îndrăzneț, să ne îndreptăm atenția spre ridicarea continuă a perfecționării profesionale, să îmbinăm permanent exigența față de munca elevului cu exigența față de munca proprie, să milităm pentru creșterea pregătirii profesionale, a prestigiului școlii.

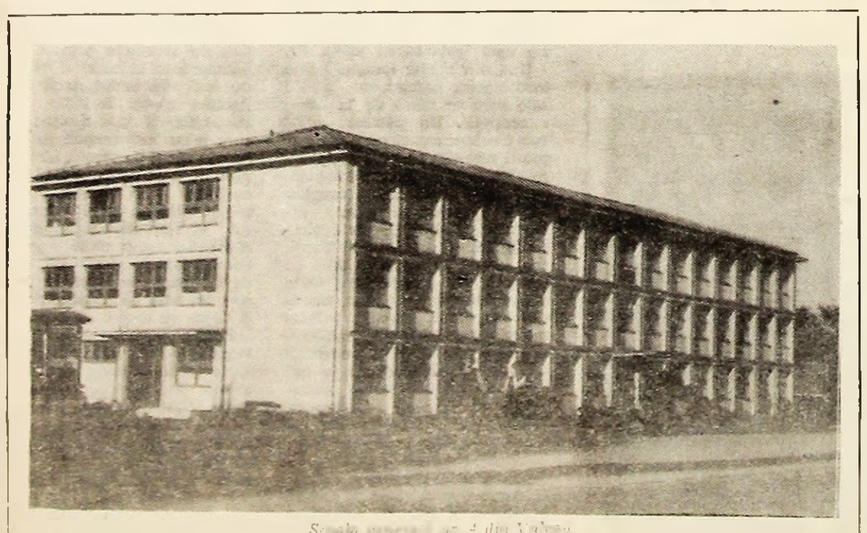

Școala generală nr. 4 din Vulcan

Foto: N. GHENA

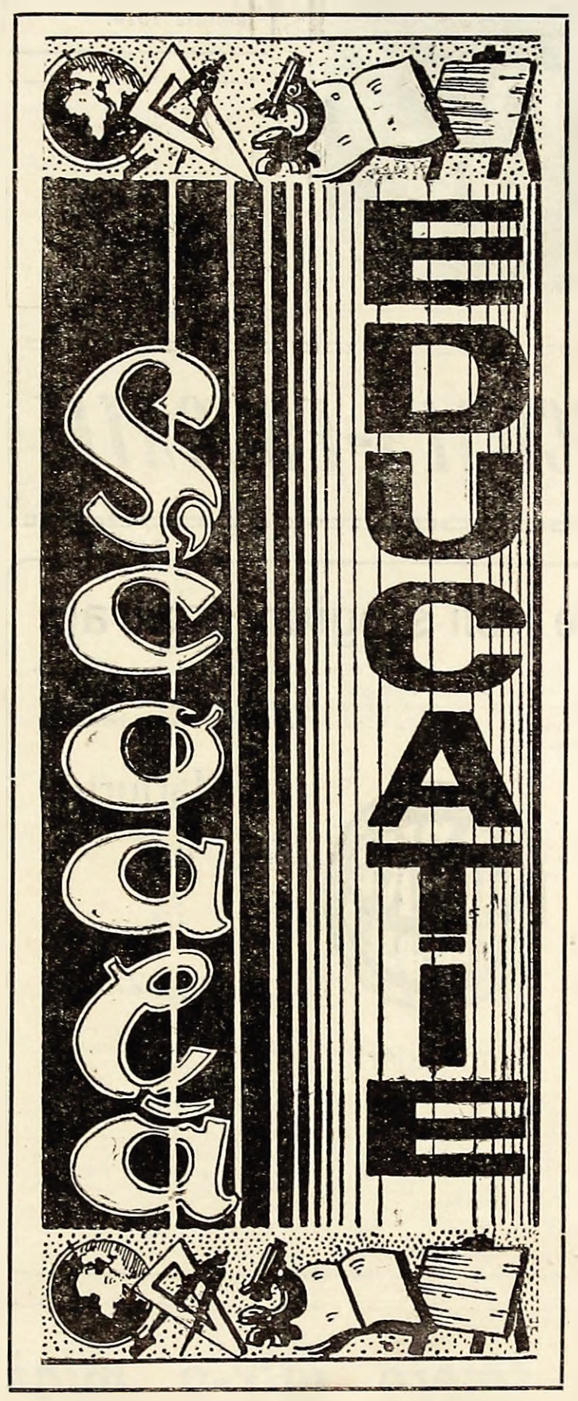

Fiecare an de învățămînt ridică și impune rezolvarea unor noi probleme în fața organizațiilor U.T.C., legate de formarea, dezvoltarea și educarea tineretului din cadrul școlilor generale, profesionale, licee teoretice și de specialitate.

Întreaga varietate și complexitate a obiectivelor și scopurilor muncii educative se poate exprima prin cuvintele: pregătirea pentru viață, umplînd evident această expresie cu un conținut legat de idealurile social-morale și umane ale societății noastre.

U.T.C.

Convorbire cu prof. V. VĂCARU, secretar al Comitetului municipal U.T.C.

FERMENT ȘI CATALIZATOR ÎN ACTIVITATEA DE EDUCARE MORAL-CETĂȚENEASCĂ A ELEVILOR

— Tovarășe secretar, în ce constă rolul U.T.C. în sprijinirea educației elevilor în cadrul procesului de învățămînt din acest an de școală?

— În direcția dezvoltării interesului și pasiunii pentru studiu, a formării și îmbogățirii continue a profilului moral și intelectual al elevilor, organizațiile U.T.C. și-au propus să urmărească îmbunătățirea în continuat și forme de organizare a activității tehnice și artistice în cercurile pe obiecte, popularizînd și generalizînd experiența pozitivă dobîndită, consultînd în măsură mai mare elevii în alegerea și stabilirea tematicii acțiunilor și a activităților practice.

În colaborare cu Inspectoratul școlar și Institutul de mine Petroșani vom organiza deschiderea festivă a societății de științe a elevilor din municipiul Petroșani, societate care anul acesta își va desfășura activitatea pe patru secții: matematică, fizică, chimie și minerit. În perioada primului trimestru școlar consiliul pentru munca în rîndul elevilor și-a propus organizarea unor activități educative cum ar fi: concursuri la diferite obiecte de studiu, seri și șezători științifice și literare, simpozioane etc.

Deoarece orientarea școlară și profesională a elevilor din clasele IX și XII constituie una din sarcinile importante ale U.T.C.-ului, comisia elevilor din școlile generale, profesionale și licee de specialitate va organiza întîlniri cu specialiști din domeniul minieritului, dezbateri pe probleme economice, simpozioane, vizite la exploatările miniere, în întreprinderi cu profil industrial etc. Organizațiile U.T.C. din cadrul liceului de specialitate și a școlilor profesionale în colaborare cu conducerile de școli vor organiza la finele anului o expoziție cu lucrările realizate de elevi în cadrul practicii.

O activitate menită să contribuie la educarea prin muncă a elevilor, la cultivarea conștiinței socialiste a acestora este munca voluntar-patriotică. În această direcție atenția organizațiilor U.T.C. va fi îndreptată spre colectarea fierului vechi, a plantelor medicinale, amenajări de baze sportive, spații verzi etc.

Pentru a vedea în ce măsură munca din școli corespunde unei pregătiri nu numai teoretice dar și practice consiliul pentru muncă în rîndul elevilor în colaborare cu conducerile de școli și întreprinderi și-a propus organizarea unei mese rotunde pe tema: „Răspund formele actuale folosite în școli și întreprinderi unei instruiri practice temeinice".

— Axul principal al muncii educative a U.T.C. trebuie să-l constituie ideile fundamentate științific, pătrunse de spirit creator, novator al politicii P.C.R., integrarea dinamică a tineretului în marile preocupări ale partidului, ale întregului popor. Ce puteți să ne spuneți despre interesul U.T.C. pentru pregătirea politico-ideologică a elevilor?

— Venind în întîmpinarea dorinței tinerilor din școli de a cunoaște principalele aspecte ale politicii interne și externe a partidului, ale vieții economice și sociale, comitetul U.T.C. a creat cercuri de pregătire politico-ideologică a elevilor. Consiliul municipal pentru muncă în rîndul elevilor și a propus o serie de activități legate de semicentenarul creării P.C.R., printre care un concurs „Cine știe, răspunde", pe tema „50 de ani de luptă și mărețe înfăptuiri sub conducerea P.C.R." cu faze pe clasă, școală, oraș, municipiu; un alt concurs pentru cel mai bun număr de revistă școlară dedicat, de asemenea, semicentenarului creării P.C.R. În trimestrul II al anului școlar și în vacanța de primăvară, ansamblurile artistice ale elevilor vor pregăti și prezenta spectacolul „Te cînt partid, părinte iubit al tineretului".

Pentru dezvoltarea înclinațiilor și aptitudinilor artistice ale elevilor vom organiza concursul cultural-artistic al elevilor din licee, școli profesionale și generale, urmărind închegarea tuturor formațiilor artistice, antrenarea unui număr cît mai mare de elevi, îmbunătățirea conținutului repertoriului. Respectînd orientarea la nivelul comitetului județean U.T.C. în organizarea unui concurs de artă fotografică, vom organiza și noi o expoziție de fotografii, la nivel orășenesc. Biroul Comitetului municipal U.T.C. va sprijini comitetele U.T.C. din școli în organizarea activităților recreativ-distractive, îmbogățind în același timp formele și metodele existente, ajutînd la înființarea în fiecare școală a unui club al elevilor, dotat cu materiale de practică culturală în funcție de preferințele și aptitudinile elevilor și, bineînțeles, de baza materială de care dispunem.

— În prezent educația fizică și sportul se bucură de o deosebită atenție. În ce constă sarcina care revine U.T.C.-ului în organizarea activității sportive de masă în școli anul acesta?

— Anul trecut la liceele de specialitate și grupurile școlare s-au format asociații sportive. Anul acesta are loc acțiunea de constituire a acestor asociații și în școlile generale. În colaborare cu C.M.E.F.S. vom organiza „Cupa speranțelor sportive" în toate școlile generale, profesionale și licee de specialitate cu fază pe școală, oraș, municipiu, cuprinzînd: handbal fete, fotbal în șase, concursuri de orientare turistică, concursuri de tenis de masă etc. Pe linie de sport anul școlar care începe acum va fi denumit „Anul atletismului 1970—1971". Deoarece au mai rămas puține zile pînă la alegeri organizațiile U.T.C. din școli vor trebui să-și intensifice eforturile pentru a întîmpina acest eveniment cu rezultate bune și foarte bune la învățătură.

Munca educativă a U.T.C. se alătură eforturilor celorlalți factori pentru formarea unei tineri cu un profil moral-patriotic înaintat, cu o înaltă conștiință, iar realizarea acestor obiective presupune o colaborare concretă la toate nivelele între U.T.C. și acești factori (școală, familie, societate), între toate forțele care concură la educarea tineretului.

Flavia DUMITRAȘ

INTEGRAREA ÎN PRODUCȚIE A TINERILOR ABSOLVENȚI DIN LICEELE DE SPECIALITATE

Dezvoltarea și modernizarea tuturor ramurilor economiei naționale, introducerea progresului tehnic, creșterea exigenței față de calitatea produselor necesită la fiecare loc de muncă prezența unor oameni multilateral pregătiți, cu înaltă calificare. Unor astfel de cerințe sînt chemați să le facă față și absolvenții liceelor de specialitate.

Liceele de specialitate au fost concepute ca forme de pregătire, în primul rînd, pentru producție a absolvenților. Numai cei mai capabili, cei mai bine pregătiți, e recomandabil să urmeze învățămîntul superior.

Recenta hotărîre a Consiliului de Miniștri vine în sprijinul reglementării judicioase a repartizării și încadrării în muncă a absolvenților învățămîntului de zi al liceelor industriale de toate formele. Din amintita hotărîre se desprinde clar că absolvenții acestor licee, care nu continuă studiile în învățămîntul superior la cursul de zi, vor fi repartizați în activități productive tehnice, putînd fi încadrați la locurile de muncă în specialitatea obținută prin studii sau specialități înrudite pentru care se cere pregătire medie de specialitate sau ca muncitori calificați în meserii care solicită cunoștințe tehnice de nivel mediu. Ocuparea posturilor pentru care se cer studii medii de specialitate se va putea face numai după obținerea diplomei de bacalaureat a liceului de specialitate absolvit.

Din Hotărîrea Consiliului de Miniștri reiese permanența preocupare a statului nostru pentru integrarea în producție a absolvenților liceelor de specialitate, asigurîndu-se prin aceasta cadrele medii atît de necesare economiei noastre naționale. În patria noastră, problema pregătirii cadrelor de toate categoriile precum și integrarea lor se corelează în mod consecvent și deliberat cu politica economică a partidului și statului. Directivele Congresului al XI-lea al P.C.R. stabilesc că pregătirea cadrelor necesare tuturor sectoarelor vieții economice și sociale se va desfășura potrivit unui program special pentru perioada 1971—1980; prin aceasta se trasează învățămîntului sarcini de o deosebită responsabilitate în formarea noilor generații de muncitori și tehnicieni.

Liceele de specialitate oferă tineretului posibilitatea de a deveni rezervorul unui număr mare de specialiști, buni cunoscători de nivel mediu al specialităților respective, asigurîndu-li-se totodată același nivel de cultură generală ca și absolvenților liceelor teoretice. Se știe că absolvenții liceelor de specialitate se pot prezenta la concursurile de admitere în învățămîntul superior alături de colegii lor absolvenți ai liceelor teoretice.

Din comparatea numărului de ore afectate în liceele teoretice cu cele afectate în liceele de specialitate diferitelor materii de cultură generală beletristică și științifică rezultă că, în general, se realizează nivelul și intensitatea culturii însușite în secțiile reale ale liceelor teoretice. În particular, pentru exemplificare: matematica este prevăzută în liceele cu profil industrial cu un număr de 626, deci foarte apropiat de cel de 635 ore ale secțiilor reale.

După părerea noastră, liceul de specialitate trebuie să fie locul unde viitorii tehnicieni să-și însușească cunoștințele teoretice și să-și formeze deprinderile necesare practicării specialității. Rezolvarea acestui deziderat presupune crearea condițiilor pentru o temeinică pregătire practică în laboratoare bine utilate, în uzine și exploatări, la standurile de mașini și utilaje.

La multe licee de specialitate, cum ar fi și cazul Liceului industrial minier din Petroșani, s-a înrădăcinat ideea că în școală elevii trebuie să primească doar scheletul specialității, jalonele de orientare, și că adevărata profesionalizare o vor căpăta după absolvire, părere pe care o considerăm nejustificată, întrucît absolventul o dată angajat are de îndeplinit sarcini multiple la nivelul cerințelor producției și nimeni nu-și poate permite să încredințeze mașini, utilaje, instalații, sarcini de producție unor oameni insuficient pregătiți. De aici rezultă și reținerea de multe ori justificată, ce o au unele conduceri de unități la angajarea absolvenților, de aceea și prevederea unei perioade de stagiatură, tot o măsură a recentei hotărîri.

Avîndu-se în vedere caracterul dominant de profesionalizare al liceelor de specialitate și ținînd seama de adîncirea continuă a diviziunii sociale a muncii, de diversificare a producției, urmare firească a actualei revoluții tehnico-științifice, Ministerul Învățămîntului pentru noul an școlar 1970/71 s-a axat în principal pe corelarea diferitelor obiecte de studiu, pe eșalonarea cunoștințelor pe ani de studiu, pe realizarea unui conținut științifico-metodic al programelor și manualelor școlare fundamentale ale însușirii specialității și în primul rînd pe cunoașterea principiilor de funcționare, exploatare și întreținere a utilajelor și instalațiilor, a proceselor tehnologice noi, a metodelor moderne de organizare științifică a producției și muncii. De asemenea, s-a urmărit dozarea materiei în diferite capitole, eliminarea paralelismului, repetițiilor și a detaliilor nesemnificative precum și modul cum manualele elaborate pentru diferite discipline răspund necesităților procesului instructiv-educativ.

Pentru îmbunătățirea procesului de învățămînt în liceele de specialitate s-au făcut deja o serie de perfecționări care se referă în general la creșterea ponderii pregătirii de specialitate și în special a instruirii practice în așa fel încît să permită absolvenților efectuarea unor activități directe productive în unitățile unde vor fi repartizați. În acest sens, încă din anul școlar precedent au fost aplicate unele măsuri, prin sporirea numărului de ore de instruire practică în școli de la 3 la 6 ore la anii și specialitățile unde această practică este prevăzută. De asemenea, s-a luat măsura ca perioada de instruire practică în producție de la sfîrșitul anilor II și III să se desfășoare într-o perioadă de 4 săptămîni în loc de 2—3 săptămîni. Ca urmare a acestor măsuri, la sfîrșitul acestui an școlar (1969/70) ponderea instruirii practice la liceele de specialitate de profil industrial a crescut la 30,1 la sută față de 27 la sută cît a fost în anii trecuți. În prezent se studiază posibilitatea măririi ponderii instruirii practice la cca. 35 la sută din totalul orelor prevăzute în planul de învățămînt.

Tot ca o îmbunătățire a procesului de învățămînt în noul an școlar se vor introduce noi discipline de studiu pentru liceele de specialitate cum ar fi termotehnica, rezistența materialelor, calitatea produselor etc. etc.

Confirmarea eficacității mijloacelor instructiv-educative desfășurată în perioada ucenniciei, cu scopul formării complexe a viitorului muncitor cu înaltă calificare este consemnată de numeroși cercetători, profesori și educatori care au întreprins studii asupra absolvenților școlilor profesionale și tehnice. Ei au arătat că activitatea în cîmpul muncii a tinerilor muncitori și tehnicieni nu este condiționată numai de componența echipelor de muncă din care fac parte și de viața lor, de familie ci și de comportarea lor anterioară, din școală, a elevi. Iată de ce aici trebuie pus accentul.

Desigur că integrarea profesională este un proces permanent care are loc pe parcursul întregii cariere sau al întregii vieți profesionale a tehnicianului.

De aceea, dacă la intrarea în liceu este necesară doar o cunoaștere generală a profesiunii alese, la absolvire el trebuie să aibă cunoștințe temeinice cu privire la profesia aleasă astfel încît integrarea lui să se facă cu cît mai puține dificultăți în profesiunea aleasă spre folosul economiei patriei noastre.

Ing. ILIE BREBEN,
profesor la
Liceul industrial minier Petroșani

Realizarea în întregime a obiectivelor de investiții

(Urmare din pag. 1)

s-au folosit în mod judicios forțele de muncă, nu s-a realizat productivitatea muncii și s-au înregistrat depășiri la prețul de cost la unele șantiere ca 17 Construcții căi-ferate T.C.M.M., Grupul II construcții și I.L.H.S. Uricani. Din cauza multor absențe de la serviciu, a întreruperilor, nerespectării programului de lucru, uneori slabei aprovizionări tehnico-materiale, fondul maxim de timp disponibil în unitățile de construcții a fost realizat în proporție de numai 93,5 la sută. În prea mică măsură s-a respectat indicația de a se aplica pe șantierele de construcții lucrul în acord global. Cu toate că productivitatea muncii a fost depășită între 69—100 la sută și s-au obținut sporuri apreciabile la salariu la echipele unde s-a introdus acest sistem, cu regret arătăm că organizațiile de construcții, cu excepția șantierului I.C.F., aplică în mică măsură munca în acord global la echipe și lucrările ce au create condiții. Nici mașinile și utilajele din dotare, în special cele de transport, nu au fost folosite la capacitatea lor normală, producînd unele stagnări și întreruperi în procesul de producție. Deși majoritatea obiectivelor de investiții puse în funcțiune și date în folosință au fost recepționate cu calificative de „bine" și „foarte bine" există lucrări la care nu s-au respectat condițiile de calitate și parametrii proiectați. Așa au fost și mai sînt încă conductele de aducțiune a apei potabile de la Valea de Pești, Fabrica de brichete Coroești, puțurile de captare a apei potabile Iict, unele betoane executate și alte lucrări.

Anul 1970 este anul hotărîtor pentru pregătirea capacităților de producție la nivelul sarcinilor din anul 1971 și viitorul cincinal. Rezultatele bune obținute în domeniul investițiilor, faptul că sînt create condiții corespunzătoare pentru activitatea din trimestrul IV 1970 trebuie să mobilizeze și mai mult organele și organizațiile noastre de partid, sindical, U.T.C., toate colectivele organizațiilor de construcții în scopul realizării în întregime a planului anual de investiții, a tuturor obiectivelor prevăzute și a indicatorilor de plan stabiliți. Recomandăm organizațiilor de partid, sindical și U.T.C., consiliului de administrație, comitetelor de direcție și conducerilor administrative să aibă în vedere neajunsurile și lipsurile ce s-au manifestat, să acționeze energic pentru lichidarea lor pentru ca în acest ultim trimestru să fie puternic impulsionată creșterea eficienței activității de investiții la nivelul cerințelor și a sarcinilor de viitor. În acest sens punctăm cîteva recomandări care trebuie să stea în această perioadă în centrul atenției și preocupărilor colectivelor organizațiilor de construcții, beneficiarilor de investiții:

● obiectivele prevăzute în planul de investiții pentru trimestrul IV și cele rămase în urmă să fie atent urmărite și înfăptuite pînă la finele anului. Concomitent cu acestea să fie terminate toate lucrările de finisaj aferente, precum și amenajările edilitare și gospodărești. Să se realizeze un ritm mediu lunar în activitatea de investiții de cel puțin 9 la sută pe municipiu;

● beneficiarii și constructorii să rezolve în întregime contractele la materiale, utilaje, documentațiile pentru toate lucrările restante precum și cele din planul anului 1971;

● la toate șantierele de construcții să fie luate eficiente măsuri pentru a se pregăti corespunzător activitatea de producție pe timp de iarnă. Să se creeze front de lucru pentru perioada de iarnă, iar forțele și mijloacele de producție să fie concentrate pe obiective mai importante. Să fie create condiții bune pentru cazare și masă, să se asigure echipamentul de protecție și de lucru la salariați;

● pentru a se urgenta unele lucrări, se va studia posibilitatea plasării lor cu personal corespunzător pe două sau trei schimburi;

● se vor folosi toate căile de creștere a producției și a productivității muncii la echipele de lucru și pe șantiere, ca și de economisire a materialelor de bază, reducerea cheltuielilor de producție și a prețului de cost, realizarea beneficiilor planificate la fiecare șantier și organizație de construcții. Se va extinde acordul global la cît mai multe lucrări și echipe. Colectivele de organizare mai bună a producției și a muncii vor acorda un sprijin concret și efectiv echipelor de constructori pentru a introduce și extinde acordul global;

● beneficiarii de investiții și constructorii vor urmări ca studiile tehnico-economice (S.T.E.) să fie în termen avizate și predate, iar acolo unde sînt rămîneri în urmă să se acționeze pentru urgentarea obținerii lor;

● și în continuare se va urmări întărirea disciplinei în producție, folosirea rațională a efectivelor de salariați, a utilajelor din dotare, păstrarea cu grijă a tuturor bunurilor materiale, evitarea pierderilor și a degradărilor;

● toate obiectivele ce vor fi puse în funcțiune și date în folosință să corespundă pe deplin cerințelor din punct de vedere al calității și să se respecte întrutotul parametrii proiectați;

● adunările generale de partid pentru dări de seamă și alegerea organelor conducătoare să analizeze și să stabilească măsurile cuvenite pentru a se îndeplini exemplar importantele sarcini ale planului de investiții în acest an.

Adunările de dezbatere a cifrelor de plan pe anul 1971 și pe cincinalul 1971—1975, propunerile valoroase făcute de reprezentanții salariaților, măsurile stabilite, dau certitudinea că în toate colectivele de constructori s-au luat măsuri eficiente care asigură realizarea în întregime a sarcinilor și obiectivelor planului de investiții în ultimul trimestru și an din actualul cincinal. Colectivele de muncă de pe șantiere se găsesc mobilizate plenar pentru a înfăptui obiectivele planului de investiții în această etapă și a pregăti corespunzător capacitățile de producție — condiție esențială pentru o cît mai bună desfășurare a activității unităților economice din municipiul Petroșani în anul 1971 și viitorul cincinal.

LUPENI — Foto: N. GHENA

NOTE

Poate totuși ține

Posibilitățile de deservire a populației de către cooperația meșteșugărească sînt nelimitate. La București, de exemplu, poți găsi cizma pentru cîteva ore chiar și bunică care să-ți îngrijească de copii. E suficient un telefon și apare bunicuța sau femeia care să-ți dovedească în casă. În Valea Jiului se vede treaba că nu prea o asemenea soluție. Nu ține deoarece cooperativele „Unirea" din Petroșani, „Paringul" din Vulcan și „Deservirea" din Lupeni n-au asemenea forme de prestații la domiciliu. Ar trebui încercat, poate totuși ține.

Dacă ar fi puși să plătească

Prin transportarea cărbunelui extras de minerii annoieni la preparația din Coroești, funicularul Aninoasa—Petrila a devenit de prisos. A început deci demontarea lui. Stîlpii metalici de susținere au fost tăiați urmînd ca împreună cu cablul de oțel să fie trimiși la retopire pentru a se transforma în oțel nou. Au trecut însă ani de la desființarea funicularului și încă se mai pot vedea și în prezent destule cantități de fier ce stau și ruginesc fără ca nimeni să se sinchisească. Cînd a dat Ion Creangă cîneva mătușii Marioara palancă la pămînt, bietul tacîu-său a fost pus s-o plătească. Dacă autorii acestei risipe ar fi puși și ei să plătească, sîntem siguri că fierul respectiv ar ajunge unde e așteptat ca pîinea caldă.

D. C.

Filme

PETROȘANI — 7 *Noiembrie*: Străinii (8—11 octombrie); *Republica*: Întoarcerea dr. Mabuse (8—11 octombrie); LONEA — 7 *Noiembrie*: Marraton (8—10 octombrie); *Minerul*: Ghici cine vine la cină? (8—11 octombrie); VULCAN: Marile vacanțe (8—11 octombrie).

MINISTERUL ÎNVĂȚĂMÂNTULUI comunică:

La Institutul de Construcții din București se organizează un nou concurs de admitere, în perioada 12—20 octombrie 1970, pentru secțiile, de la învățămîntul de subingineri, la care au mai rămas locuri neocupate.

Concursul se organizează la următoarele specialități:

1 — *Învățămîntul de subingineri — cursuri de zi.*

a. — Construcții și întreținere feroviară.

b. — Cadastru funciar.

c. — Tehnică edilitară.

2. — *Învățămîntul de subingineri — cursuri serale.*

a. — Construcții civile și industriale.

Înscrierile se fac la Institutul de construcții din București pînă la 11 octombrie, ora 14,00.

(Agerpres)

ÎN GROTELE LAOSULUI

(Urmare din pag. 1)

Deamată, trecînd biruitoare peste încercările acestor zile și nopți dramatice. Oamenii au lărgit grotele munților cu ajutorul focului și al dinamitei; le-au lărgit și le-au legat între ele prin coridoare și tuneluri secrete, țesute într-un labirint care se refuză intrușilor și ale cărui „cheie" se află pe masa comandantului forțelor patriotice conduse de Neo Lao Haksat. Printre imaginile de neșters ale Laosului, despre care vorbeam la începutul acestor rînduri, imaginea acestor peșteri, a acestei umanități constrînsă să trăiască în condiții incredibil de vitrege, dar care-și continuă eroic lupta, mi s-a impus cu forța de șoc a unei realități, supreme, definitorie pentru lupta Laosului.

Am vizitat, într-una din aceste peșteri, o fabrică de medicamente. O „fabrică" înghesuită, cu utilajele, alambicurile, materia primă, cu lucrătorii și specialiștii ei într-un spațiu care făcea imposibilă — cel puțin pentru martorul din afară al lucrurilor — orî ce idee de flux tehnologic sau de producție. Și totuși, în această fabrică se produc 20 de tone de medicamente pe an, destinate în primul rînd combaterii tuberculozei, boală care face ravagii din pricina umezelii, a aerului din peșteri. Ceea ce, însă, mi s-a impus ca primă și relevantă imagine a fost, aici, procesul fabricației însăși bazat pe rețetele medicinei tradiționale. Specialiștii fabricii au străbătut jungla în lung și în lat, au stat de vorbă cu bătrînii satelor, deținători de vechi secrete ale „plantelor" care fac „minuni" și, culegînd estul de plante, cercetîndu-le virtuțile curative, au elaborat rețete și procedee care — omologate de Crucea Roșie Internațională — vindecă anual mii de oameni.

Am făcut drumuri lungi prin această junglă, lungi drumuri de noapte, fiindcă regulile războiului nu permit nici o mișcare în afara orei de noapte, cînd întunericul tropical, această pînză de neguri vîscoase, îngreunate de respirația colosală a vegetației, te apără. Impenetrabilă ca un scut. Și pretutindeni, pe aceste drumuri, am întîlnit oameni muncind. Într-un sat de lîngă Sam Neua, capitala zonei eliberate, ea însăși mutată în peșteri, i-am găsit pe țărani, noaptea, în plină cîmpie. Își munceau pămîntul atunci, abia atunci, în timpul nopții, la lumina unor torțe minuscule. Își păsteau vitele tot atunci, în același cîmp, și zvonurile acelei nopți în care se amestecau foșnetele junglei, ale cîmpiei, ritmul sacadat al sapelor, rumegatul placid al uriașilor bivoli asiatici mi-au dat din nou — mai pregnant ca oricînd — sentimentul pe care îl încercasem încă din primele zile ale sosirii în Laos. Sentimentul că — în ciuda distrugerilor și morții — viața nu poate fi înfrîntă.

E aici, o veche lecție a istoriei, pe care agresorul de azi o ignoră. E lecția pe care o dă, pe pămîntul greu încercat al Laosului, un popor mîndru și liber, decis să-și apere pînă la ultima picătură de sînge ființa, independența, viața nouă pe care și-a cucerit-o, prezentul și viitorul său.

Destine tinere într-o mină tînără

(Urmare din pag. 1)

condițiile tot mai bune de lucru, eforturile făcute pentru mecanizarea operațiunilor dificile; întîi climatul însuși al muncii, atitudinea colectivului față de noii veniți, preocuparea ca aceștia să-și sporească mereu cîștigurile. În această mină, de pildă, tinerii mineri din brigăzi ca acelea conduse de Petru Spiru sau Franciic Gall, au cîștigat pe post, și cîte 176 de lei. Dar în secretul de care vorbeam mai înainte ceva. Iar acest „ceva" ieșe din sfera unei condiții concrete — de muncă, de viață — înscriindu-se în altfel de zone.

— Ca secretar de UTC — ne spunea un tînăr ing. Dorin Gheța — sînt, aici, la mină, și nu numai la mină, mereu printre cei din generația mea. Îi cunosc pe toți acești băieți care au venit aici și s-au stabilit aici. Am stat de multe ori de vorbă cu ei, și dacă ar fi să încerc un „portret colectiv", al acestor tineri, obținut din numai cîteva linii, aș spune despre ei doar atît: ei știu ce vor și știu, mai ales, care e rostul muncii lor. Cîtrele pe care le-ați notat dv. le știu bine și ei. Știu și în ce mă îndeplinirea acestor cître în viață. Știu, cu alte cuvinte, că aceste viitori înalte, ce care vi le pune în față cincinalul, pretind stăpînire în muncă, seriozitate, disciplină, perseverență. Și acționează în concordanță.

Am cunoscut, aici, mulți ai tel de tineri. I-am cunoscut, printre alții, pe membrii brigăzii lui Geza Kalman. Toți sînt sub 35 de ani. Din această brigadă n-a plecat nici un om de la înființare, de ani înregi din această brigadă n-a fost schimbat nici un om. Iar a cincă brigadă, care se pregătește în clipa de față să preia execuția galeriei de bază, va realiza ... — conform angajamentului ... care și l-a asumat — o viteză de înaintare de minimum ... ml pe lună.

Ne-am amintit din nou cu vorbele directorului, cuvinte acelea simple, rostite pe tonul cel mai firesc, fără nici un fateism exterior: „Vom realiza toate aceste sarcini, prin oameni". Și am părăsit această mină tînără cu sentimentul — mai e nevoie s-o spunem? — că, neîndoielnic, toate aceste mari obligații ale viitorului vor deveni fapte curente de viață.

TV

JOI 8 OCTOMBRIE

17,30 Deschidgrea emisiunii. Emisiune în limba maghiară.
18,00 Mult e dulce și frumoasă.
18,25 Laureați ai Concursului international „George Enescu" 1970. Soprana Eugenia Moldoveanu.
18,40 Cadran internațional.
19,20 1 001 de seri — emisiune pentru cei mici.
19,30 Telejurnalul de seară.
20,00 Film serial „Aventurile lui Huckleberry Finn".
20,30 Conferință de presă TV. Participă: general-maior Nicolae State, adjunct al ministrului afacerilor interne și cîțiva ziariști.
21,20 Festivalul Național de poezie „Mihai Eminescu"
22,30 Poșta TV.
22,45 Telejurnalul de noapte.
23,00 Închiderea emisiunii.

SPORT

Selecționata I.R.I.C. a cîștigat „Cupa comerțului" pe municipiu

S-au încheiat întrecerile celei de a treia ediții a „Cupei comerțului", care, timp de mai multe săptămîni, au reunit în paginile ale întrecerii de fotbal, volei, popice sportivi nelegitimați ai organizațiilor comerciale I.R.I.C., T.A.P.L., I.C.R.M. și I.M.P.P.

Manifestînd o deosebită preocupare pentru această competiție sportivă de masă, reprezentanții I.R.I.C. au avut cea mai bună comportare, ocupînd locul întîi la sfîrșitul întrecerilor — cu 15 puncte — și cîștigînd astfel trofeul pus în joc. Pe locul secund s-au clasat selecționata I.M.P.P. — 12 puncte, iar pe locul III reprezentativa T.A.P.L.

Considerăm necesar să punctăm cîteva aspecte de la întrecerile de popice și volei. La popice s-au disputat sezonele numai reprezentativele I.R.I.C., I.M.P.P. și I.C.R.M. Formate din cîte patru jucători, echipele au lansat cîte 62 bile mixte individual. Și la popice, ca și la fotbal, lupta pentru primul loc s-au disputat-o I.M.P.P. și I.R.I.C. A cîștigat prima formație care a realizat 785 p.d. față de numai 616 p.d. cît a realizat echipa I.R.I.C. La individual, cele mai bune rezultate le-au obținut Carol Biro, I.M.P.P. — 255 p.d., Ioan Filip, I.M.P.P. — 228 p.d. și Pavel Hardaci, I.R.I.C. — 194 p.d.

La volei, selecționata I.R.I.C. a învins categoric în finală, cu 3—0, pe I.M.P.P.

Rezultatelor de la fotbal, popice și volei li s-au adăugat cele obținute în iarna trecută la șah, locul I fiind deținut tot de I.R.I.C. Drept urmare, echipa I.R.I.C. a cîștigat „Cupa comerțului", ediția 1970, pe municipiul Petroșani.

Aprecieri pentru reușita competiției merită comitetele sindicale ale celor patru organizații comerciale, tovarășii Florea Vanea, contabil șef la I.R.I.C., animatorul activității sportive de aici, Septan Mirza, președintele comitetului sindicatului de la I.M.P.P., Ludovic Fabian, responsabil sportiv în comitetul sindicatului de la I.C.R.M. În schimb, O.C.L. Alimentara și O.C.L. produse industriale nu merită decît dezaprobare pentru dezinteresul manifestat față de o asemenea competiție sportivă de masă. Cu atît mai mult cu cît în cele două organizații comerciale lucrează un mare număr de tineri și tinere. Numai cuvinte bune și pentru A. S. Jiul Petrila și C.F.R. Petroșani care au pus la dispoziție bazele lor sportive.

Selecționatei I.R.I.C. i s-a oferit cupa pusă în joc, iar sportivilor clasați pe primele locuri le au fost acordate diplome.

Echipele de fotbal și volei ale I.R.I.C. s-au calificat pentru etapa pe municipiu a competiției dotată cu „Cupa campionilor pe ramuri de producție".

Aurel SLABII

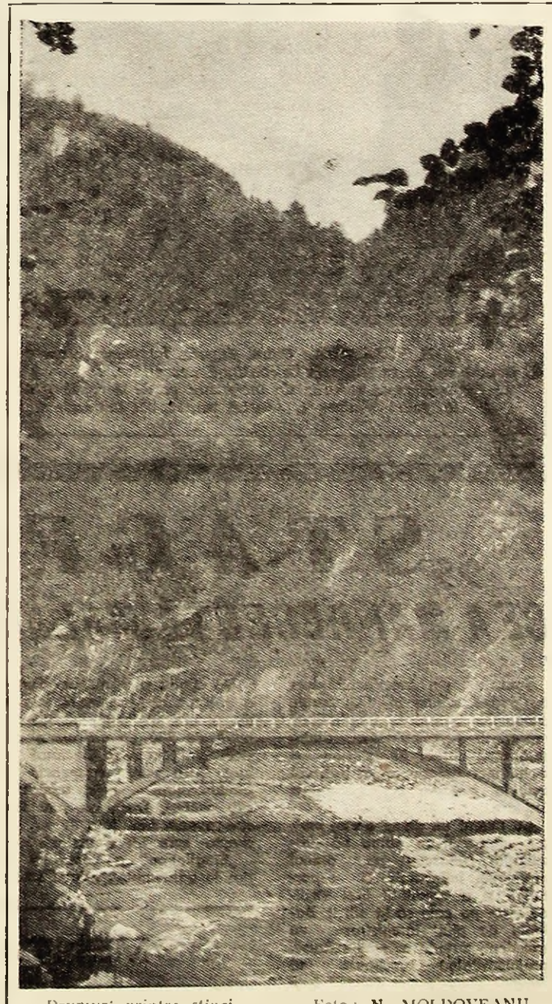

Drumuri printre stînci — Foto: N. MOLDOVEANU

Boală grea inventarul ăsta!

Cea mai capricioasă și mai sezonală născocire a comerțului, este, fără doar și poate, inventarul. Datorită grațiosului anunț — scris stîngaci și îngălbenit de timpul necrutător — „Închis pentru inventar", cumpărătorul este derutat, la început, apoi, cînd vede că nu-i de glumă, treaba se lungește, intrigat, atitudinea și stările lui sufletești metamorfozîndu-se într-o indiferență pură. Să luăm drept pildă magazinul de produse industriale din complexul comercial Aeroport. Este învăluit într-o impenetrabilă enigmă de multă timp (unitatea de măsură cea mai potrivită e luna, nu săptămîna). Vrea omul din Aeroport un pahar? Neapărat trebuie să călătorească spre alte surse comerciale. Dacă e norocos la „Menuț", în centru, dacă e glăjănist, la Petrila, Vulcan sau de ce nu? la Deva lacrimiantul magazin din Aeroport e, într-un an întreg, mai mult închis decît deschis. Atunci cum își mai face planul? Și cum își justifică existența de unitate comercială? Boală grea inventarul ăsta, după cîte se vede incurabilă(??). Cu siguranță că, în cîrdul de față, au fost doborîte toate recordurile în materie de inventariere a unor pricini obscure. Locmai de aceea îl propunem drept monument istoric al „grabei", al „bunei deserviri" (rațiunea existenței unui spațiu comercial), caracteristici controlabile ale O.C.L. produse industriale din Petroșani.

I. S.

Trec trenurile militare portugheze

Conducătorii forțelor patriotice îmi propuseseră spre alegere o serie de obiective. „Dacă aveți la dispoziție vreo trei luni, vă putem duce spre nord peste calea ferată, în jurul orașului Luso, apoi în districtul Lunda și chiar în estul districtului Malanje. Sau, vă putem duce prin districtul Moxico, pînă în estul districtului Bie". Pătrea neîndoielnic că ei ocupau poziții de ambele părți ale căii ferate spre portul Lobito de la Atlantic în regiunea Luso. „Dar, a adăugat Ikom, unul din comandanți, nu aruncăm în aer linia feroviară atît timp cît Zambia are nevoie de ea. Așa că trebuie să acceptăm trecerea trenurilor portugheze încărcate cu arme. Dar noi am blocat orice transporturi rutiere de la Luso spre est".

A patra misiune

Nedumerirea dînd de gînd cîteva săptămîni, am dat ca obiective al marșului meu Atlantic. Din trei motive. Voiam să ajung o anumită destinație, pentru a vedea dacă patrioții mă pot într-adevăr duce pînă acolo. Acest obiectiv trebuia să fie destul de departe de frontiera Zambiei, căci altminteri s-ar fi putut ridica argumentul logic că era doar vorba de „o săritură peste frontieră și înapoi". În sfîrșit, trebuia să fie un obiectiv aflat într-o zonă esențială pentru rezistența de-a patra misiune a forțelor patriotice: pătrunderea constantă din Angola estică în districtele relativ bogate și populate din centru — Bie, Huambo, Malanje — unde va fi hotărîtă cu adevărat soarta războiului.

„Strategia noastră, a spus Neto, este de a pătrunde continuu în regiunea vestică, spre Atlantic". În acest scop, patrioții lui Neto au început să lupte în districtul Lunda în 1969, astfel încît să ajungă în Malanje, ceea ce au și realizat în 1969. În același timp, detașamentele avansate au fost îndreptate spre vest prin Moxico și Bie. „În 1968, mi-a spus Iko în legătură cu aceasta, noi am devenit prea încrezători în forțele noastre. Am permis concentrări prea mari ale unităților noastre și acestea și-au pierdut mobilitatea. Apoi portughezii au trecut la ofensive verticale, cu unități de commando transportate în elicoptere și am fost greu loviți. Dar ne-am revenit. După cum vedeți, sînteți bine instalați aici în est. Continuăm să înaintăm spre vest".

(IV)

Spre vest, spre Atlantic

În esență, tot ceea ce îmi spusese Neto de la început mi-a fost confirmat de ceea ce am văzut și am auzit în drumul pînă la Muie și înapoi. Fără îndoială, portughezii au pierdut în est inițiativa strategică, reținînd doar scurte inițiative tactice, din care unele le-am putut urmări. Judecînd după situația din zona Muie și din pădurile înconjurătoare, avansul forțelor patriotice spre vest este real și efectiv.

Colonele de aprovizionare continuau să urmă marșul lor de 6—8 săptămîni, între frontiera Zambiei și dealurile platoului lui. Aceste coloane numără pînă la 50 de oameni, fiecare purtînd cîte 25 kg de arme și muniții. Ne-am întîlnit cu oameni care veneau de la Bie, cu alții care făceau calea întoarsă.

Am putut înregistra dovezi că forțele patriotice urmăresc cu succes realizarea obiectivelor propuse. Angrenați într-un ritm african, comandanții patrioților insistă că nu sînt deosebit de grăbiți. În anii care urmează, ei vor să continue întărirea poziției lor din est, îmbunătățind forța de șoc a detașamentelor lor și intensificînd marșul spre Atlantic. Conducerea forțelor patriotice poartă amprenta personalității lui Neto. Om liniștit, de o mare sobrietate în gîndire, cît se poate de îndepărtat de tipul rebelului belicos. Neto este un fost medic — a studiat în Portugalia — și ocazional un poet de calitate. Azi, în vîrstă de 47 ani, caracterul său s-a dezvoltat și s-a desăvîrșit de cînd l-am întîlnit prima oară, în 1962. El vorbește astăzi ca un om pe deplin încredințat în victorie, lucru însă vorba de o iminentă realitate.

(Va urma)

Radio

VINERI 9 OCTOMBRIE

PROGRAMUL I: 5,05—6,00 Muzica de dimineață; 6,05—9,00 Muzica și actualitățile; 7,00 Radiojurnal; 9,30 Ateneu; 10,10 Curs de limba spaniolă; 10,30 Muzica ușoară; 11,55 Melodii din operete românești; 11,15 Statul medicului; 12,00 Din folclorul muzical al popoarelor; 12,15 Cîntece; 12,25 Știința la zi; 12,30 Întîlnire cu melodia populară și interpretul preferat; 13,00 Radiojurnal; 13,10 Avanpremieră cotidiană; 13,22 Muzica ușoară; 13,45 Muzică populară; 14,00 Compozitorul săptămînii; 14,30 Publicitate radio; 14,50 Valsul vesnic tînăr; 15,00 Roza vînturilor; 15,25 Muzică populară; 16,00 Radiojurnal; 16,20 Uvertura la opera „Fata răzeșului" de Eduard Caudella; 16,30 Muzica ușoară; 16,45 Muzica de promenadă; 17,05 Pentru patrie; 17,35 Cîntă Ștefania Stere, Ion Lotreanu și Ion Lăceanu; 18,10 Revista economică; 18,30 Pagini simfonice nemuritoare; 19,00 Gazeta radio; 19,30 Din tezaurul folclorului nostru muzical; 20,05 Tableta de seară; 20,10 Tangouri celebre; 20,20 Argheziana; 20,25 Zece melodii preferate; 21,00 Atențiune, părinți!; 21,20 Cîntă corul și orchestra Ray Conniff; 21,30 Moment poetic; 21,35 Solista serii: Margareta Pîslaru; 22,00 Radiojurnal; 22,20 Sport, 22,30 Jazz; 23,00 Concert de muzică ușoară; 0,03—3,00 Estrada nocturnă.

VIAȚA INTERNAȚIONALĂ

Declarația guvernului R. D. Germane

BERLIN 7 (Agerpres). — După cum transmite agenția ADN, ministrul afacerilor externe al R.D.G., Otto Winzer, a remis președintelui celei de-a 25-a sesiuni a Adunării Generale a O.N.U. o declarație a guvernului său cu privire la punctul de pe ordinea de zi intitulat „Dezbatere asupra măsurilor pentru întărirea securității internaționale". Declarația a fost difuzată ca document oficial, la cererea reprezentantului permanent al R. P. Polone la O.N.U.

Guvernul R.D.G. reafirmă în acest document hotărîrea sa „de a sprijini activ toate măsurile menite să ducă la întărirea securității internaționale și la menținerea păcii mondiale și să acționeze împreună cu toate statele iubitoare de pace din lume pentru transpunerea lor în practică".

Subliniind necesitatea eliminării conflictelor și focarelor de încordare din diverse regiuni ale globului, declarația arată că „cerința fundamentală a asigurării securității europene este recunoașterea caracterului definitiv al rezultatelor obținute în al doilea război mondial de popoarele coaliției antihitleriste, în lupta lor plină de jertfe, în special recunoașterea statu quo-ului teritorial pe acest continent și a frontierelor existente". Un imperativ al securității europene și internaționale este stabilirea de relații normale, potrivit normelor dreptului internațional, cu Republica Democrată Germană. În acest sens, R.D.G. acordă, de asemenea, o importanță deosebită încheierii unor acorduri bi și multilaterale asupra renunțării la amenințarea cu forța și la folosirea forței în relațiile interstatale.

În declarație se relevă că în calitatea sa de coinițiator al propunerii de convocare a unei conferințe de securitate general-europeană, guvernul R.D.G. își exprimă convingerea că o asemenea conferință ar fi în măsură să contribuie la crearea unui sistem de securitate european, care să servească menținerii și întăririi păcii internaționale.

Declarația subliniază, de asemenea, că O.N.U. își poate îndeplini pe deplin sarcina sa grea și plină de răspundere numai „dacă toate statele care desfășoară o politică conformă cu Carta acestei organizații, capătă posibilitatea de a contribui cu drepturi egale la realizarea acestei sarcini". În acest sens, R.D.G. formulează „cerința legitimă de a participa ca membru cu drepturi egale la activitatea Națiunilor Unite. Apartenența R.D.G. de organizația mondială ar fi conformă realităților și ar corespunde principiilor unanim recunoscute ale dreptului internațional".

Sesiunea extraordinară a Adunării Naționale a R.A.U.

CAIRO 7. — Corespondentul Agerpres, Constantin Oprică, transmite: Reunită miercuri în sesiune extraordinară, Adunarea Națională a R.A.U. a ratificat în unanimitate propunerea Comitetului Executiv Suprem al Uniunii Socialiste Arabe care a recomandat candidatura lui Anwar Sadat la funcția de președinte al țării, rămasă vacantă după decesul lui Gamal Abdel Nasser.

Conform procedurii constituționale, candidatul propus de Adunarea Națională trebuie să fie confirmat ulterior de către corpul electoral în cadrul unui referendum național. Rezultatele referendumului, ce urmează să aibă loc la data de 15 octombrie, vor fi anunțate în decurs de 24 de ore, după care se va întruni Adunarea Națională pentru a le valida.

INTERVIUL LUI MAHMUD RIAD

CAIRO 7 (Agerpres). — Republica Arabă Unită este gata să prelungească durata încetării temporare a focului în zona Canalului de Suez, pentru o nouă perioadă de trei luni spre a da posibilitate lui Gunnar Jarring și O.N.U. să-și îndeplinească misiunea, a declarat ministrul de externe egiptean, Mahmud Riad, într-un interviu acordat televiziunii egiptene. Șeful diplomației egiptene a arătat, totodată, că „R.A.U. nu va accepta o încetare permanentă a focului la Canalul de Suez, pentru că aceasta ar însemna capitularea Egiptului". (Reamintim că actuala perioadă de încetare a focului pe o durată de 90 de zile ia sfîrșit la 5 noiembrie a.c.).

Mahmud Riad a respins acuzațiile potrivit cărora R.A.U. ar fi violat acordul de încetare a focului în zona amintită. El a arătat că Statele Unite sînt cele care încalcă acordul, livrînd arme Israelului.

După cum anunță agenția Taniug și alte agenții de presă, postul de radio Cairo a transmis o declarație a Comitetului Central al Uniunii Socialiste Arabe în care se arată că poporul egiptean este hotărît să lupte pentru eliberarea tuturor teritoriilor ocupate și de a continua politica președintelui Nasser. C.C. al U.S.A. arată că „R.A.U. va continua să fie fără tovarăș alături de poporul palestinian reprezentat prin mișcarea de rezistență". În declarație se afirmă hotărîrea poporului egiptean de a continua prietenia și de a dezvolta colaborarea constructivă cu Uniunea Sovietică și cu celelalte țări socialiste, relațiile de prietenie cu toate popoarele.

Luptele din Cambodgia

PNOM PENH 7 (Agerpres). — Agențiile de presă anunță că în ultimele 24 de ore forțele de rezistență populară cambodgiene și-au intensificat atacurile asupra pozițiilor deținute de trupele regimului Lon Nol, în întreaga regiune de sud-est a țării. În noaptea de marți spre miercuri, luptele s-au desfășurat în provinciile Kandal, Svay Rieng, și în sectorul sudic al provinciei Kompong Thom, situată la 85 km de Pnom Penh. Forțele de rezistență au lansat bombardamente cu mortiere și rachete asupra pozițiilor inamice. Ca urmare a intensificării acestor acțiuni, șoseaua națională nr. 4, care leagă capitala cambodgiană de portul petrolier Kompong Som, a fost blocată.

Vizita președintelui Franței, Georges Pompidou, la Moscova

MOSCOVA 7. — Corespondentul Agerpres, Laurențiu Duță, transmite: Miercuri, în cea de-a doua zi a vizitei în Uniunea Sovietică a președintelui Franței, Georges Pompidou, la Moscova au continuat convorbirile oficiale sovieto-franceze.

În cursul convorbirilor, desfășurate într-o atmosferă sinceră, de înțelegere reciprocă și de cooperare, au fost examinate probleme dintre cele mai importante ale situației internaționale actuale, în primul rînd probleme europene.

În aceeași zi, președintele Pompidou a oferit un dejun în clădirea Ambasadei franceze din Moscova, în cinstea Prezidiului Sovietului Suprem și a guvernului Uniunii Sovietice. La dejun au luat parte Leonid Brejnev, Nikolai Podgornii, Alexei Kosighin și alte persoane oficiale sovietice.

Georges Pompidou și Alexei Kosighin au rostit toasturi.

Președintele francez, Georges Pompidou, a ținut la Kremlin o conferință de presă în care a evocat principalele domenii de cooperare franco-sovietică și a răspuns la întrebările ziariștilor.

Miercuri seara, președintele Franței a asistat la spectacolul cu opera „Legenda despre orașul Kitej" de Rimski-Korsakov, prezentat pe scena Teatrului Mare din Moscova.

Pentru strîngerea legăturilor japono-chineze

TOKIO 7 — Corespondentul Agerpres, Florea Țuiu, transmite: Un număr tot mai mare de politicieni japonezi se pronunță pentru strîngerea legăturilor, pe toate planurile, cu Republica Populară Chineză. Eiichi Nishimura, președintele Partidului Socialist Democratic (P.S.D.) — care cooperează cu Partidul Liberal Democrat, aflat în prezent la putere — s-a declarat în favoarea recunoașterii de către guvernul japonez a guvernului R. P. Chineze ca singur reprezentan al Chinei.

Nishimura a afirmat că politica actualului cabinet japonez potrivit căreia ar exista „o Chină și un Taivan", este o ficțiune și nu va putea fi recunoscută în viața politică internațională.

Ocupîndu-se de aceeași chestiune, secretarul general al Partidului Socialist Japonez (P.S.J.), Saburo Eda, a sugerat crearea unui front comun din care să facă parte chiar și membri ai Partidului liberal democrat de guvernămînt, pentru a determina guvernul să stabilească relații diplomatice cu R. P. Chineză. De altfel, membri de frunte ai acestui partid fac parte și din Liga pentru promovarea comerțului japono-chinez.

FAPTUL divers în LUME

Pepită de aur de 4 438 grame

MOSCOVA 7 (Agerpres). — În ținutul Kolima, situat în extremul nord sovietic, a fost descoperită o pepită de aur în greutate de 4 438 grama. Cea mai mare pepită descoperită vreodată în acest ținut a avut greutatea de 9 680 grame și a fost găsită în luna iulie 1970.

Procesul de la Fort Hood

FORT HOOD 7 (Agerpres). — Marți a început la Fort Hood (Texas) procesul sergentului David Mitchell implicat în masacrele din satul sud-vietnamez My Lai, săvîrșite la 16 martie 1968. Mitchell este acuzat că a ucis 30 de civili vietnamezi în timp ce se afla în serviciu comandat împreună cu o patrulă din compania sa.

Apărarea a anunțat că va cere aminarea procesului. Judecătorul, colonelul George R. Robinson, a respins cererea apărării de a se transfera procesul de la baza militară Fort Hood. El a decis, totodată, ca desemnarea membrilor juriului să aibă loc miercuri.

Dintre cei 25 militari de diferite grade implicați în masacrele de la My Lai, 8 au beneficiat de o hotărîre de neurmărire, 7 vor apare în fața instanței ca acuzați, iar 10 se află în curs de anchetare.

Apariția iernii în Grecia

ATENA 7 (Agerpres). — După prezența ei, de acum două zile, în Turcia, iarna și-a făcut apariția noaptea trecută, și în Grecia. Miercuri dimineață, colinele Olimpului, ca și cele ale crestelor muntoase din apropierea frontierei greco-iugoslave, erau acoperite de un strat de zăpadă.

Beneficiul adus de „Expo '70"

TOKIO 7 (Agerpres). — Expoziția mondială „Expo '70" care s-a încheiat la 13 septembrie, a adus un beneficiu apreciat la 15 miliarde yeni. Deja la centrala administrativă din Osaka au sosit numeroase cereri din partea unor instituții de stat și organizații de a li se repartiza cote din beneficiu. Printre solicitatori se află și ministerul japonez de externe care cere ca o parte din beneficiu să fie folosit în scopul acordării de ajutor suplimentar țărilor în curs de dezvoltare din Asia pentru „a spori prestigiul Japoniei în această regiune". Președintele asociației Expo, care a patronat organizarea expoziției, a cerut însă ca suma să fie acordată institutelor de cercetare și combatere a cancerului și tuberculozei.

Inmulțirea zgîrie-norilor la Tokio

TOKIO 7 (Agerpres). — Sporirea prețurilor pentru terenuri și creșterea populației capitalei japoneze au determinat specialiștii din această țară să se gîndească la proiecte de construire a unor zgîrie-nori pentru locuințe, înalți de peste 100 de metri. De altfel, s-a și anunțat că a fost constituit un comitet care se va ocupa de această problemă.

Cea mai înaltă clădire pînă în prezent din Tokio, care se află încă în construcție, este hotelul „Keio Plaza", înalt de 170 metri cu 47 de etaje. De curînd au fost construite încă două blocuri care adăpostesc sediile unor instituții, unul înalt de 147 metri cu 37 de etaje, iar altul de 152 metri cu 40 de etaje.

Construirea noilor blocuri de locuințe ar urma să se facă în trei etape, la început blocuri de 20 de etaje, apoi de 40 de etaje și în final cu aproximativ 50 de etaje.

Evenimentele din Bolivia

LA PAZ 7 (Agerpres). — Evenimentele petrecute în capitala Boliviei în ultimele 24 de ore au imprimat un nou curs situației care a urmat demisiei fostului președinte Alfredo Ovando Candia. Generalul Juan Jose Torrez, care s-o opus instalării juntei militarilor de dreapta, a preluat în mod virtual controlul în Bolivia miercuri dimineața, declarîndu-se președinte al țării, informează agențiile de presă. Instalarea sa la palatul prezidențial Quemado a avut loc cu sprijinul trupelor rămase fidele fostului regim și al unui mare număr de demonstranți, muncitori și studenți, care au ieșit în stradă pentru a dejuca complotul inițiatorilor loviturii de stat.

Evenimentele s-au precipitat marți noaptea, cînd, la numai cîteva ore după ce junta militară preluase puterea, unul din membrii acesteia, generalul Fernando Sattori, comandantul forțelor aeriene, și-a prezentat demisia. Ulterior au demisionat și ceilalți doi membri ai juntei. Trupe staționate la baza aeriană „El Alto" au despresurat palatul prezidențial de unitățile terestre sprijinitoare ale juntei și au forțat restul trupelor rebele inclusiv cele de la garnizoana „Miraflores", să părăsească capitala. Generalul Rogelio Miranda, inițiator al loviturii de stat, a părăsit această garnizoană, plecînd într-o direcție necunoscută.

Generalul Juan Jose Torrez și-a făcut intrarea în palatul prezidențial, informează agenția France Presse, literalmente purtat de mulțime pe umeri. Astfel, după o existență de numai cîteva ore, triumviratul militar, instalat marți, a cedat puterea unui guvern revoluționar sub conducerea generalului Torrez. Într-o cuvîntare rostită la posturile de radio, Torrez a relevat că va acționa în vederea „formării unui guvern popular și revoluționar capabil de a pune în aplicare măsurile de care are nevoie poporul". „Singura garanție a unei astfel de politici, a spus el, este ca guvernul să fie format din militari revoluționari, muncitori și studenți".

Dejucarea manevrelor liderilor militari de dreapta s-a datorat, de asemenea, acțiunii energice a maselor populare din capitala țării. La chemarea Confederației muncitorilor bolivieni, cea mai mare organizație sindicală din țară, a fost declarată o grevă națională. S-au creat unități ale muncitorilor înarmați, chemate să apere ordinea. O mare parte dintre deținuții politici din închisorile din capitală au fost eliberați.

TENSIUNE ÎN SIERRA LEONE

FREETOWN 7 (Agerpres). — Premierul Siaka Stevens a declarat că guvernul din Sierra Leone va adopta măsuri drastice pentru a pune capăt violențelor în regiunile din nordul țării. În această regiune au fost semnalate incidente care au determinat autoritățile să instituie la 14 septembrie starea de urgență. De asemenea, doi miniștri din actualul cabinet și-au prezentat demisia, exprimîndu-și dezacordul cu unele măsuri adoptate în domeniul politicii interne. Poliția și armata au preluat controlul complet asupra provinciei de nord și a orașului Port Loko.

Observatorii politici afirmă că o altă cauză a tensiunii politice din Sierra Leone o constituie crearea partidului de opoziție — Partidul Democrat Unit — al cărui program politic reflectă preocuparea unor personalități politice pentru modernizarea diverselor aspecte ale economiei și structurii sociale din Sierra Leone.

Scindarea Partidului liberal democrat din R. F. a Germaniei

BONN 7 (Agerpres). — Aripa de dreapta a Partidului liberal democrat din R. F. a Germaniei a hotărît să creeze un partid propriu, în urma unei reuniuni a comitetului director al acestei fracțiuni, ce a avut loc la Düsseldorf sub președinția lui Siegfried Zoglmann, deputat în Bundestag. Într-un interviu televizat, Zoglmann a declarat că noul partid, care nu și-a ales încă un nume, va prezenta candidați proprii la alegerile din luna noiembrie pentru parlamentele landurilor Hessa și Bavaria, precum și la alegerile provinciale din landurile Schleswig-Holstein și Renania-Palatinat, prevăzute pentru primăvara anului viitor. El a precizat că numai un mic număr de deputați în Bundestag ai Partidului liber-democrat vor intra în noul partid.

R. P. BULGARIA: Stara Zagora, faimoasa stațiune de tratament și odihnă care atrage anual mii de turiști, este în continuă dezvoltare. Se construiesc noi hoteluri și case de odihnă, se îmbunătățește rețeaua de magazine și de servicii pentru turiști.
În foto: Vedere a lacului pentru băi minerale din localitatea Stara Zagora.

PE SCURT • PE SCURT

● **Mai multe unități militare americane au sosit din S.U.A. pe calea aerului la Frankfurt pe Main pentru a participa la manevre militare în cadrul N.A.T.O.**

● Președintele Republicii India, Varahagiri Venkata Giri, și-a încheiat vizita oficială în Ungaria și a părăsit Budapesta.

În comunicatul dat publicității cu acest prilej, se subliniază că, în cadrul convorbirilor pe care președintele Giri le-a purtat cu Losonczi Pal, președintele Consiliului Prezidențial al R. P. Ungare, a fost relevată cu satisfacție dezvoltarea continuă pe care o înregistrează în ultimii ani relațiile de prietenie și colaborare dintre cele două țări. Ambele părți și-au exprimat, de asemenea, convingerea că există perspective favorabile pentru dezvoltarea în continuare a acestor relații, acordul semnat recent la Budapesta privind dezvoltarea schimburilor comerciale ungaro-indiene și a colaborării economice constituind în acest sens un exemplu convingător.

● **Aseară la Praga, în campionatul european de fotbal internări s-a disputat meciul dintre selecționatele Cehoslovaciei și Finlandei. Fotbaliștii finlandezi au obținut un rezultat neconcludent, terminînd la egalitate 1–1 (1–1) cu formația gazdă. Scorul a fost deschis de echipa cehoslovacă în minutul 31 prin extrema stîngă Albrecht. A egalat Paatalainens în minutul 42.**

Duminică, la București în cadrul aceleiași competiții echipa Finlandei va întîlni reprezentativa României.

● Anunțată de către toate cotidienele libaneze, care au publicat ediții speciale, confirmată în zorii zilei de miercuri de postul de radio Beirut, formarea noului cabinet al Libanului continuă să rămînă, totuși, o problemă nerezolvată, în urma apariției unor dificultăți de ultimă oră.

Potrivit observatorilor politici, se pare că anumite personalități politice, cooptate în noul guvern, fără a li se fi obținut în prealabil consimțămîntul, ar fi formulat o serie de obiecții care ar pune în cauză întreaga componență a cabinetului.

● Miercuri au început la Blackpool lucrările celei de-a 88-a conferințe anuale a Partidului conservator din Marea Britanie, prima după ce conservatorii au revenit la guvern. Cei aproximativ 4 000 de delegați vor examina, timp de patru zile numeroase probleme privind politica internă și externă a Angliei.

● **Agenția China Nouă anunță că la Pekin a fost semnat un acord în virtutea căruia R. P. Chineză va oferi ajutor economic, tehnic și militar Republicii Democrate Vietnam.**

● Primul volum al „Memoriilor speranței", semnat de fostul președinte al Franței, generalul Charles de Gaulle, a fost pus în vînzare miercuri în librăriile franceze. El se intitulează „Reînnoirea" și se referă la perioada de după 1958. Tirajul acestui volum se ridică la 250 000 de exemplare.

● **Grevele de avertisment ale metalurgiștilor vest-germani înregistrate în ultimele zile îndeosebi în bazinul Ruhr s-au extins în partea de nord a R.F. a Germaniei cuprinzînd Hamburgul și landul Schleswig-Holstein. Astfel, mai multe mii de metalurgiști au întrerupt lucrul în semn de protest împotriva manevrelor patronatului de a tergiversa încheierea noilor contracte colective de muncă.**

● Un purtător de cuvînt al centrului de cercetări atomice „Bha Anss" din Bombay a anunțat că savanții și tehnicienii de la acest centru au reușit, pentru prima dată în India, să extragă uraniu-233 din toriu. Această realizare, apreciază agenția France Presse, are o importanță deosebită pentru India, care dispune de cele mai însemnate zăcăminte de toriu din lume.

● Dintr-o celebră galerie de artă din Milano au fost furate mai multe pînze de Utrillo, precum și lucrări ale lui De Chirico și ale altor pictori moderni. Suma la care se cifrează valoarea operelor furate este de 150 milioane lire.

● Agenția spațială americană, N.A.S.A., va efectua în curînd un experiment destinat să soluționeze dificultățile puse de debarcarea pe Marte a unui laborator automat. Experimentul constă în lansarea, cu ajutorul unei rachete „Castor Recruit", a unei încărcături de 1 350 kg care, o dată ajunsă la altitudinea de 91 km, ar urma să revină pe Pămînt frînată de o parașută cu diametrul de 16,5 m. Viteza atinsă în cursul căderii spre Pămînt a încărcăturii va fi de două ori și jumătate mai mare decît cea a sunetului, adică cea pe care o va atinge, conform calculelor, laboratorul automat ce urmează să fie plasat pe Marte.

● Cadrele didactice din universitățile italiene au anunțat că anul acesta nu vor mai fi reluate cursurile la 15 octombrie, în cazul în care parlamentul nu va adopta de urgență legea referitoare la reforma universitară. Această reformă — care va trebui să prevadă, între altele, un nou sistem de angajare a cadrelor didactice, modernizarea și sporirea numărului sălilor de cursuri și de studiu și al laboratoarelor, modificarea sistemului de constituire a consiliilor din facultăți — a fost înaintată unei comisii senatoriale. Se apreciază că este puțin probabil ca pînă la 15 octombrie reforma universitară să fie votată de parlament, cu atît mai mult cu cît, în momentul de față, senatul dezbate alte legi.

„STAGFLATION"
CEA MAI RECENTĂ MALADIE A ECONOMIEI BRITANICE

Termenul s-a încetățenit doar de puțină vreme în dicționarele economice britanice. „Stagflation" reprezintă o combinație dintre stagnarea cererii de consum și a inflației galopante. El reflectă actuala maladie a economiei insulare.

Cu numai un an în urmă, multor englezi li se părea că dificultățile cunoscute pe planul producției industriale, a exporturilor și a soliditătii lirei sterline erau pe cale să ia sfîrșit. Balanța de plăți înregistrase un excedent, datoria externă scăzuse, productivitatea începuse să crească. Euforia s-a dovedit însă a fi de scurtă durată. Majoritatea observatorilor sînt acum de acord că Marea Britanie a intrat din nou într-una din crizele sale economice periodice care au făcut ca despre această țară să se afirme că a devenit „invalidul cronic" al Europei. (Tima).

În primul trimestru al anului 1970, producția industrială a scăzut cu 1 la sută, iar prețurile cu amănuntul au crescut într-un ritm anual de 7,7 la sută. S-au înregistrat scumpiri la tarifele pe căile ferate și metro, la convorbirile telefonice, expedițiile poștale etc.

Un studiu publicat la Londra a indicat că asemenea creșteri de prețuri au cunoscut nu mai puțin de 286 de articole și servicii. „Inflația — a declarat Robert Carr, ministrul muncii și productivității — ne-a scăpat de sub control. Dacă nu vom reuși să-i punem frîu, țara se va îndrepta spre un dezastru".

„Stagflation" a contribuit serios la agravarea tensiunii sociale din Marea Britanie. Aceasta poate fi lesne înțeles, dacă se ține seama de faptul că principala povară a stagnării economiei și intensificarea fenomenelor inflaționiste o suportă majoritatea populației. Ca urmare a poziției guvernului conservator de a nu admite nici un fel de sporiri de salarii, cerute de sindicate din cauza creșterii costului vieții, s-au intensificat grevele din diferite sectoare de activitate. Anul acesta, în Marea Britanie au avut loc mai multe greve decît în oricare altă perioadă, începînd din 1947. Au încetat lucrul docherii, cadrele didactice, salariații serviciilor municipale. Alte greve au fost anunțate în industria minieră sau în rîndurile muncitorilor agricoli. În plus, 2,6 la sută din forța de muncă (un procent ridicat pentru economia britanică) se găsește în prezent în rîndurile șomerilor.

Urmînd sfaturile unor economiști și îngrijindu-se de apărarea intereselor patronatului, guvernul conservator a anunțat că intenționează să adopte foarte curînd „puternice măsuri antiinflaționiste". „Tatonarea terenului" a și fost făcută luna trecută, cînd primul ministru, Edward Heath, s-a întîlnit cu secretarul general al Congresului Sindicatelor britanice (T.U.C.), Victor Feather, căruia i-a adresat un apel la „moderație" în ce privește cererile de sporire a salariilor muncitorilor. Sindicatele au respins însă acest apel, subliniind că în loc să cîștige în interesele oamenilor muncii, guvernul ar trebui să procedeze mai curînd la o dezvoltare rapidă a economiei. Dar chiar și acele sindicate ale căror conduceri au indicat membrilor lor să înceteze grevele declarate, după ce fuseseră realizate acoduri în cursul tratativelor cu patronatul, s-au lovit de împotrivirea membrilor de rînd, care au susținut necesitatea acceptării tuturor cererilor formulate.

Dificultățile economiei britanice au făcut să fie erodată serios și balanța de plăți. În unele cercuri economice se pune chiar întrebarea dacă, în actualele condiții, s-ar mai putea pune problema unei capacități de concurență a Marii Britanii în cadrul unei Pieți comune lărgite. Se merge pînă acolo încît a început să se vorbească chiar și despre perspectiva, ce-i drept nu imediată, a unei noi devalorizări a lirei.

Există desigur și optimiști care susțin că Marea Britanie a cunoscut multe crize economice asemănătoare și le-a supraviețuit. Experții economici subliniază însă că de data aceasta lucrurile se prezintă mult mai grav ca în trecut, iar „stagflation" s-ar putea dovedi o maladie de lungă durată.

I. RETEGAN

COMENTARIU EXTERN

Avionul „Concorde" în primul zbor în jurul lumii

LONDRA 7 (Agerpres). — Avionul „Concorde" va efectua primul zbor în jurul lumii, cu de două ori viteza sunetului în noiembrie sau în decembrie 1572 a declarat la Sydney directorul serviciului comercial pentru Australia al companiei „British Aircraft Corporation". El a adăugat că aparatul va face cu acest prilej o escală la Sydney.

Tiparul — Întreprinderea poligrafică Hunedoara — Subunitatea Petroșani 40 369