ANUL XXVII
Nr. 6 562
SÎMBĂTĂ
5
DECEMBRIE 1970
4 pagini 30 bani

PROLETARI DIN TOATE ŢĂRILE, UNIŢI-VĂ !

# Steagul roşu

ORGAN AL COMITETULUI MUNICIPAL PETROŞANI AL P.C.R. ŞI AL CONSILIULUI POPULAR MUNICIPAL

REDACŢIA ŞI ADMINISTRAŢIA ZIARULUI
*Petroşani, strada Republicii nr. 90*
Telefoane: redactor şef — 1638; redactor şef adjunct şi secretariat de redacţie — 1662; secţiile ziarului prin centrală — 1220 (1221); viaţa de partid — interior 71; social — interior 74; economică — interior 32; cultură—învăţămînt — interior 41; administraţie — interior 68; prin Centrala cărbunelui — 269. După ora 16, telefon de serviciu — 1663.

Mina Aninoasa. Înainte de intrare în şut, cîteva schimburi de idei între şeful grupei Mircea Dănilă şi ortacii săi.
Foto: I. LICIU

## Din sumar

**CULTURĂ - ARTĂ**

- Discernămînt şi echilibru valoric în activitatea cultural-artistică de masă.
- Lucian Blaga: „TEATRU"
- Panoramic internaţional.

—◆—

- Cu faţa spre sarcinile sporite de viitor
- Avancronică fotbalistică

—◆—

- Faptul divers în lume
- Încheierea dezbaterilor din Comitetul pentru problemele politice şi de securitate al O.N.U. asupra dezarmării
- Guvernul francez se opune revizuirii Cartei O.N.U.
- Noi incidente la Amman

## Conturare realistă a viitorului ţării, a progresului şi prosperităţii poporului

# JALOANE ESENŢIALE PENTRU NOUL PLAN CINCINAL

Am studiat cu multă atenţie expunerea tovarăşului **Nicolae Ceauşescu** la şedinţa Comitetului Executiv al C.C. al P.C.R. şi a guvernului din 25 noiembrie 1970, expunere în care sînt înfăţişate clar perspectivele de dezvoltare a economiei naţionale în viitorul cincinal, sarcinile ce revin ministerelor şi organizaţiilor economice pentru realizarea obiectivelor cuprinse în plan. Se poate vedea limpede că măsurile conturate în recenta expunere constituie jaloane esenţiale, bine cumpănite, pentru lansarea rodnică în noul plan cincinal — etapă importantă pe calea progresului şi prosperităţii poporului. Aprob cu căldură viziunea profund realistă asupra viitorului României socialiste, care reiese din cuvintul conducătorului iubit, şi-mi exprim convingerea că toate colectivele Văii Jiului, minerii noştri, alături de întregul popor, nu-şi vor precupeţi eforturile să realizeze toate obiectivele viitoare, să îndeplinească întocmai vastul program de ridicare a ţării pe culmile civilizaţiei şi bunăstării.

Din multitudinea problemelor ce se înfăţişează în acest important document se desprinde, ca un imperativ major, necesitatea ca în fiecare unitate economică să se creeze un climat de înaltă combativitate faţă de neajunsuri, de întărire a spiritului de răspundere şi stimulare a iniţiativei. Există aspectul, nu rar întîlnit, cînd instrucţiunile care se dau de către forurile tutelare pentru aplicarea unor legi sînt cu mult mai ample şi mai complexe decît legislaţia însăşi... Din această cauză, conducerea unităţii economice este adusă în situaţia destul de delicată ca, pentru a da decizii într-o problemă oarecare reglementată de legislaţie, să consulte serviciul de specialitate şi oficiul juridic care, la rîndul lor, nu o dată sînt puse în dificultate în ceea ce priveşte interpretarea legii respective. Un argument concludent, în sensul amintit, îl reprezintă aplicarea noului sistem de salarizare (H.C.M. 914/1968), în care instrucţiunile de aplicare sînt cu mult mai complicate decît legislaţia de bază. Greutăţi produce şi faptul că, în permanenţă, apar noi şi noi reglementări, precizări, completări. Ori, situaţia aceasta face ca, de multe ori, decizia luată de conducerea unităţii să ţină seama, în primul rînd, de instrucţiunile de aplicare a anumitor legi, care s-ar putea să nu coincidă, în toate cazurile, cu interesul unităţii sau al salariaţilor. În plus, se creează şi o psihoză nesănătoasă în sensul că există întotdeauna un semn de întrebare dacă într-o decizie luată s-a respectat sau nu legea. Şi, mai e ceva: se dă posibilitatea organelor de control din afara unităţii — care se specializează pe anumite probleme — să găsească anumite nereguli, de cele mai multe ori formale şi nu de fond, în loc să-şi axeze activitatea pe sprijinirea unităţii în buna gospodărire a fondurilor materiale şi băneşti, în realizarea indicatorilor economico-financiari prevăzuţi în plan, în creşterea eficienţei economice etc.

Pentru ca activitatea în cadrul unităţilor economice să decurgă corespunzător sarcinilor spre care se pun în faţa conducerilor unităţilor economice în vederea realizării şi depăşirii indicatorilor economico-financiari prevăzuţi în viitorul plan cincinal, pentru a crea condiţii favorabile iniţiativei colectivului de salariaţi şi conducerilor de unităţi, este necesar să se acorde mai multă competenţă şi încredere organelor de conducere colectivă, în folosirea mijloacelor materiale şi băneşti puse la dispoziţie în scopul realizării şi depăşirii indicatorilor de plan. Răspunderea conducerii unităţii să fie legată în principal de realizarea indicatorilor economico-financiari, prevăzuţi în plan, iar prin aplicarea legislaţiei care reglementează activitatea economică să se permită o mai largă elasticitate în desfăşurarea acesteia.

**Iosif BÎRSAN,**
**director financiar-contabil C.C.P.**

## Cu planul anual îndeplinit

### Sectorul V Petrila

Acum cînd în întreaga ţară, toate colectivele de muncă dau bătălia decisivă pentru realizarea integrală a sarcinilor cincinalului, minerii sectorului V al E. M. Petrila raportează cu mîndrie îndeplinirea planului anual de producţie în schimbul I al zilei de azi.

Rezultatele bune obţinute de brigăzile de pregătiri, respectiv 290 ml peste plan în primele 11 luni, au creat premisele deschiderii de noi fronturi de abataj, ceea ce a permis îmbunătăţirea sarcinii de plan iniţiale (156 100 tone) cu 36 100 tone, sarcină care a fost realizată cu 22 de zile înainte de sfîrşitul anului. Sporul de producţie s-a realizat în mare parte pe seama unei productivităţi a muncii care a depăşit nivelul planificat cu 214 kg cărbune/post. La acest succes se adaugă realizarea unei economii la preţul de cost de 7,56 lei/tonă. Cheia succeselor dobîndite a fost organizarea corespunzătoare a forurilor de muncă şi crearea condiţiilor ca brigăzile să-şi desfăşoare activitatea continuu. Viteza de avansare la stratele subţiri, planificată la 30 ml, a atins în luna noiembrie 80 ml pe stratul 6 A. Condiţiile create au făcut ca în fiecare lună sectorul să obţină depăşiri la planul de producţie între 380 şi 2 600 tone. La aceste realizări şi-au adus contribuţia din plin brigăzile conduse de minerii de la cărbune Costică Mitrea, Mihai Ţigăieru, Mihai Iszlay, Titu Vlad şi Ludovic Füleo, iar de la pregătiri brigăzile lui Constantin Bercea, Iosif Moldovan şi Nicu Vasilache. Din rîndurile personalului tehnic se remarcă contribuţia deosebită a maiştrilor mineri principali Peter Moise şi Norbert Kleibel precum şi al maiştrilor Ernest Kozma, Silvestru Olteanu, Ion Petaru, Ion Dobrotescu.

De asemenea, au avut merite deosebite, prin buna întreţinere a utilajelor, meseriaşii Sever Ionas, Petru Gălăţan, Nicolaie Croitoru, Anton Domnitz şi alţii în frunte cu prim maistrul mecanic de sector Gheorghe Domnişoru.

Colectivul nostru este hotărît ca şi în 1971 — primul an al viitorului cincinal — să-şi mobilizeze în aşa măsură forţele încît să-şi îndeplinească în mod exemplar sarcinile de plan.

**Ing. Cornel BOSA,**
**şeful sectorului V, E. M. Petrila**

# SÎNT CĂMINELE MUNCITOREŞTI ADEVĂRATE CĂMINE ?

## Raid-anchetă

Atraşi de impetuoasa dezvoltare economică a municipiului nostru care necesită tot mai multe braţe de muncă, mii de tineri din toate colţurile ţării vin în Valea Jiului cu dorinţa de a-şi găsi un rost în viaţă, de a se califica într-o meserie pentru ca, stabilindu-se aici, să contribuie cu toată capacitatea lor la eforturile generale de edificare a măreţelor obiective ale socialismului. Unităţile economice beneficiare interesate într-o continuă împrospătare a efectivelor lor, fac eforturi financiare şi organizatorice pentru crearea de condiţii corespunzătoare de muncă şi viaţă noilor angajaţi şi pentru stabilirea lor în Valea Jiului. Există o preocupare susţinută pentru creşterea şi perfecţionarea cadrelor necesare în toate domeniile de activitate. În scopul asigurării acestor condiţii — alături de numeroasele blocuri de locuinţe — s-au construit în localităţile municipiului zeci de cămine muncitoreşti care găzduiesc cîteva mii de tineri noi angajaţi. Numai pentru unităţile C.C.P. s-au construit 10 cămine în care sînt cazaţi peste 2 000 de mineri, lăcătuşi, vagonetari ş. a. În cursul acestui an a fost dat în folosinţă un nou cămin cu o capacitate de 300 de locuri, în oraşul Vulcan. Alte două, cu aceeaşi capacitate, au fost predate beneficiarilor din Petroşani.

În ultimele două luni, la căminele muncitoreşti din Lonea, Petrila, Vulcan, Lupeni, Aninoasa s-au efectuat lucrări de reparaţii curente şi zugrăveli, completarea instalaţiilor sanitare şi de iluminat; într-un cuvînt s-au efectuat pregătirile pentru intrarea în anotimpul de iarnă în cele mai bune condiţiuni.

Datorită acestor măsuri, tinerii sînt mulţumiţi de condiţiile pe care le oferă căminul. „Nu avem nici un motiv să ne plîngem, condiţiile sînt bune" — ne declară Gheorghe Axinte şi Gheorghe Diaconu de la sectorul V al minei Lonea. „Cazarea este corespunzătoare" — afirmă şi Vasile Eftimie de la sectorul XI şi Tudor Costache de la sectorul II al E. M. Petrila. „Sîntem mulţumiţi de cămin, ne simţim bine aici" — ne mărturiseşte Carol Demeter de la sectorul IV E. M. Lonea şi Ludovic Tudor de la sectorul V al E. M. Petrila. Într-adevăr, camerele în care locuiesc aceşti tineri sînt bine puse la punct, ordinea şi curăţenia domneşte aici.

### Mai sînt şi neajunsuri

Cu toate măsurile luate în ultimul timp pentru îmbunătăţirea condiţiilor de locuit, se mai întîlnesc anumite deficienţe care influenţează în mod negativ traiul tinerilor în cămine. La căminul exploatării miniere Lonea, cu toate că există în dotare vestiare pentru haine, cheile n-au fost predate tinerilor locatari. „De două luni trebuie să ţinem hainele pe pat — ne spune Gheorghe Andrei de la sectorul III — fiindcă în camere nu avem cuiere. Alţi tineri, cum sînt Mihai Cenuşă şi Toader Ciobotaru de la sectorul IV, se plîng că nu au apă caldă la cămin pentru a se putea spăla, în timp ce şeful serviciului administrativ, Gheorghe Duck, şi administratoarea căminului, Susana Blaga, sînt de părere că nu e nevoie de apă caldă pentru că există baie la mină. Necazuri au tinerii şi din cauza sobe-

**Cornel HOGMAN**

(Continuare în pag. a 3-a)

## Măsuri pentru intensificarea activităţii de colectare a deşeurilor de hîrtie şi textile

Consiliul de Miniştri a stabilit în ultimul timp unele măsuri pentru îmbunătăţirea activităţii de colectare a deşeurilor de hîrtie, textile şi a obiectelor textile scoase din uz.

Din studiile întocmite, rezultă că prin aplicarea acestor măsuri se pot obţine importante avantaje pe linia economisirii unor materii prime valoroase ca: lemn, bumbac, lînă etc., în ramurile industriale care le utilizează.

Hotărîrile Consiliului de Miniştri prevăd sarcini pentru toate ministerele, celelalte organe centrale, instituţii, întreprinderi, consilii populare etc. de a preda deşeurile de hîrtie, textile şi obiecte textile scoase din uz. Se recomandă, de asemenea, organizaţiilor obşteşti să aplice, în mod corespunzător, aceste măsuri şi să sprijine acţiunea de colectare a deşeurilor de textile şi hîrtie.

În scopul asigurării preluării deşeurilor se prevede dotarea unităţilor industriale cu utilaje necesare.

Pentru buna desfăşurare a acţiunii de colectare a deşeurilor amintite sînt prevăzute o serie de măsuri organizatorice. De asemenea, au fost majorate preţurile de achiziţie ale acestor produse şi s-au stabilit alte măsuri stimulatorii. Unităţile vor putea acorda recompense, dintr-un fond special constituit din valoarea încasată, personalului care participă efectiv şi se evidenţiază în recuperarea, sortarea, depozitarea şi predarea deşeurilor de hîrtie şi textile. Contravaloarea cantităţilor de deşeuri de hîrtie, predate de către şcolile generale, se va acorda acestora. Pentru stimularea colectării de la populaţie a deşeurilor de textile se vor asigura obiecte de uz gospodăresc, articole de sport şi jucării, precum şi rechizite şcolare care să fie oferite în schimb.

(Agerpres)

## ŞEDINŢĂ DE ANALIZĂ

Astăzi, la ora 16, în sala Casei de cultură are loc şedinţa de analiză a activităţii cadrelor didactice din Petroşani, Petrila şi Aninoasa, în cadrul căreia se expune tema: „Sarcinile educatorului în domeniul educării multilaterale a elevului şi mijloacele ştiinţifice de cunoaştere a acestuia".

O analiză similară are loc şi la Lupeni, pentru cadrele didactice din restul municipiului.

## Pregătirea drumurilor pentru iarnă

În cadrul pregătirilor pentru iarnă, lotul de drumuri Petroşani, a luat o serie de măsuri pentru asigurarea transportului în bune condiţiuni pe drumurile din Valea Jiului.

Astfel, în luna noiembrie, pe drumul care duce la cabana Rusu au fost transportate şi depozitate 330 tone piatră concasată ca material de întreţinere şi 55 tone de savură ca material antiderapant. Tot în această perioadă pe şoseaua Aninoasa s-au depozitat 22 tone de savură şi s-a construit un zid de sprijin pentru siguranţa circulaţiei.

În prezent se execută lucrări de întreţinere şi consolidare a drumului de la Dealul Babii.

După orele de program, o echipă de la mina Livezeni, sectorul investiţii, descarcă balastul pentru o cît mai operativă aprovizionare a brigăzilor de înaintări.

## Se pregătesc noi abataje

În limitele blocului II. E. M. Dîlja, urmează să fie date în funcţiune, în curînd, noi capacităţi de producţie. În conformitate cu programul de lucru, abatajele camera nr. 7 şi 8 vor produce „în plin" de la 1 ianuarie 1971. În cadrul complexului de lucrări care pregătesc viitoarele fronturi îşi desfăşoară o rodnică activitate brigăzile conduse de destoinicii brigadieri Iosif Molnar, Petru Molocea şi Mihai Gaşpar, obţinînd zi de zi substanţiale depăşiri ale sarcinilor încredinţate.

## ÎN ÎNTÎMPINAREA CONFERINŢEI MUNICIPALE U.T.C.

● În vederea pregătirii conferinţei municipale a U.T.C. la sediul comitetului a avut loc o întîlnire a celor 350 de delegaţi la conferinţă. Delegaţilor li s-a adus la cunoştinţă programul şi ordinea de zi a conferinţei. S-a făcut, de asemenea, o repetiţie pentru învăţarea unor cîntece patriotice.

● Zilele acestea, Comitetul U.T.C. de la liceul din Uricani, a pregătit cu elevii o interesantă seară de poezie închinată patriei, partidului, poporului. Cu acest prilej s-au recitat şi cîtit versurile unor poeţi români clasici şi moderni.

## Cronică municipală

## Apă suficientă şi curată pentru locuitorii Aninoasei

Conducerea I.G.C. Aninoasa a luat măsuri pentru asigurarea comunei cu apă suficientă şi curată pe perioada iernii. Astfel, la captarea de apă a comunei au fost revizuite filtrele, au fost curăţate de frunzele şi milul depuse în lunile de toamnă, s-a aşternut un strat de nisip curat, bine spălat, pregătit cu grijă de mai mult timp. Cu cîteva zile în urmă, echipa lui Nicolae Jurcă — compusă din Petru Băncilă, Gheorghe Ţăranu, Alexandru Harbu, Ilie Corlan şi Dan Buta —, care a muncit cu pricepere şi responsabilitate, a terminat lucrarea de revizie a filtrelor. În felul acesta, locuitorii comunei Aninoasa vor avea, pe timpul iernii, apă suficientă şi curată.

**P. D.**

## Bogat sortiment de produse conservate

Concomitent cu insilozarea unor cantităţi însemnate de produse agro-alimentare, C.L.F., prin secţia de semi-industrializare din Livezeni a conservat în această toamnă 242 400 kg de varză, 34 017 litri bulion şi 16 000 kg pastă de roşii, 2 730 kg fasole verde, 95 500 kg castraveţi, 8 466 kg ardei graşi, 7 000 kg gogoşari în oţet, 37 000 kg gogonele, 54 600 kg murături asortate precum şi importante cantităţi de ardei iute, sfeclă, varză roşie. Un produs mult căutat, hreanul, a fost conservat de asemenea, în peste 3 000 borcane de cîte 350—420 grame. Cantităţi însemnate de produse conservate se află deja în reţeaua magazinelor C.L.F. şi la cantine.

# PENTRU AMPLIFICAREA ACTIVITĂŢII ORGANIZAŢIILOR DE TINERET

Peste cîteva zile, reprezentanţii uteciştilor din Valea Jiului vor analiza, în conferinţa municipală, activitatea desfăşurată de organele şi organizaţiile U.T.C. pentru educarea tinerei generaţii, pentru mobilizarea tinerilor la realizarea sarcinilor economice, vor elabora măsuri pentru îmbunătăţirea continuă a activităţii de viitor. Obiectivele fundamentale menite să jalonoze munca de viitor a organelor şi organizaţiilor U.T.C. vor fi cuprinse în programul de activitate pe care-l va elabora conferinţa pentru următorii doi ani.

Spre a informa delegaţii la conferinţă asupra conţinutului acesteia şi a facilita îmbogăţirea lui în cursul dezbaterilor din conferinţă, prezentăm, în sinteză, principalele prevederi din proiectul programului de activitate.

Obiectivul fundamental, prevăzut în proiectul de program, îl constituie în continuare spurirea preocupării organelor şi organizaţiilor U.T.C. pentru mobilizarea tineretului la înfăptuirea măreţelor sarcini trasate de cel de-al X-lea Congres al P.C.R., pentru dezvoltarea la tineri a noii atitudini faţă de muncă, a entuziasmului, hărniciei şi spiritului novator în producţie.

În acest scop, organizaţiile U.T.C. vor popularisa în rîndul tinerilor sarcinile economice ale colectivelor şi formaţii-

(Continuare în pag. a 3-a)

# RELAŢIILE ROMÂNO-MAROCANE pe calea unei evoluţii pozitive

Preşedintele Consiliului de Stat al Republicii Socialiste România, Nicolae Ceauşescu, îşi începe, luni 7 decembrie, vizita oficială în Regatul Maroc, la invitaţia Maiestăţii Sale Hassan II, regele Marocului.

Privit în contextul legăturilor româno-marocane, evenimentul are o deosebită semnificaţie: este prima vizită oficială a unui şef de stat român în Maroc, ea exprimînd năzuinţa ambelor ţări şi popoare de a se cunoaşte mai bine, de a conlucra mai strîns, în folosul lor, al cauzei destinderii şi cooperării internaţionale.

În timpul convorbirilor conducătorii României şi Marocului vor analiza stadiul actual al relaţiilor bilaterale şi vor examina posibilităţile ce pot fi puse în valoare, prin eforturi conjugate, pentru dezvoltarea şi consolidarea acestor relaţii în viitor. Pe linia activizării colaborării româno-marocane, se are în vedere, îndeosebi, creşterea schimburilor comerciale, realizarea unor acţiuni de cooperare economică şi tehnică, în domeniul lucrărilor publice, al prospectării şi exploatării miniere, al agriculturii. Se preconizează, de asemenea, extinderea şi diversificarea contactelor pe numeroase alte planuri: al învăţămîntului, tineretului şi sportului, al formării de cadre şi al sănătăţii publice.

Pe agenda apropiatei întîlniri româno-marocane la nivel înalt sînt cuprinse, cum este şi firesc, şi probleme majore ale vieţii internaţionale. Este cunoscut că atît România cît şi Marocul s-au pronunţat şi se pronunţă pentru menţinerea păcii, pentru instaurarea unui climat de securitate şi cooperare în lume, pentru apărarea dreptului sacru al fiecărui popor de a-şi hotărî în mod liber propria-i cale de dezvoltare, pentru intensificarea raporturilor dintre ţări, în spiritul principiilor unanim recunoscute ale suveranităţii şi independenţei naţionale, nenamestecului în treburile interne, egalităţii în drepturi şi avantajului reciproc. Ele condamnă colonialismul şi neocolonialismul, politica de discriminare rasială şi apartheid.

În acest sens şi pe acest teren, al respectului reciproc, al egalităţii şi avantajului mutual, al conlucrării rodnice şi paşnice, au evoluat legăturile dintre cele două ţări, în ultimul sfert de secol. În acest răstimp, s-au stabilit relaţii diplomatice la rang de ambasadă; s-au pus bazele schim-

**Nicolae VAMVU**

(Continuare în pag. a 4-a)

# Cultură - artă

# DISCERNĂMÎNT ȘI ECHILIBRU VALORIC
## în activitatea cultural-artistică de masă

Traversăm o etapă istorică în care, consecință a exploziei informaționale ce se petrece sub ochii noștri, omul are exigențe tot mai sporite, devine tot mai competent în discernerea valorii de nonvaloare sau pseudovaloare. Acest proces — care oglindește tidul avîntul personalității, propriu omului din societatea socialistă — îl simțim în orice domeniu de activitate. Nici cultura și arta nu fac excepție: tot ce este vetust și cade este înlocuit de valoare. Un raid de seară prin cîteva cluburi muncitorești din Valea Jiului — așezămintele care înglobează o diversitate de activități, toate menite să atragă omul, să-l instruiască prin intermediul frumosului și atractivului — este în măsură să prilejuiască o privire în intimitatea muncii cultural-artistice de masă. Procedînd în mod comparativ, aflăm cu destulă exactitate „temperatura" muncii, stadiul acestor activități care trebuie să producă vibrație în sufletul omului.

Miercuri, o zi obișnuită a săptămînii. La Aninoasa, directorul clubului Florian Feniseru era înconjurat de o mulțime de artiști amatori: soliști de muzică populară și ușoară, instrumentiști, membri ai incipientei formații de teatru, dansatori. Începeau obișnuitele și necesarele repetiții. Am zărit printre cei prezenți pe Viorica Fodor, David Betea, Nicolae Ardeleanu, Iulia Dănilă, soliști mai tineri sau mai în vîrstă, instrumentiști de muzică populară — formînd un taraf bine consolidat, avînd la activ peste 300 de spectacole prezentate. Toți sînt oameni care, după serviciul pe care-l presează zilnic, se întîlnesc la club mînați de aceeași pasiune constantă: muzica.

Cu Emerich Lanyi (figurant topograf de profesie, însă dirijor al tarafului și regizor al formației de teatru) și F. Fenișeru, am vorbit despre activitatea clubului, merituoasă mai ales în latura muzicală. În ce privește teatrul, deși ne aflăm în plină desfășurare a bienalei „I. L. Caragiale" la Aninoasa încă nu s-a încheiat formația. „Vom pune în scenă „Ultima încercare" de Ionel Hristea — ne încredința Emerich Lanyi. Sperăm că pînă la 13 decembrie, cînd se pare că va fi prima fază la noi, spectacolul va fi gata". Așadar, optimism. Cît este de justificat, vom vedea. Însă rememorînd perioada nu prea îndepărtată cînd la Aninoasa existau o diversă și efervescentă activitate artistică, putem subscrie și noi la optimismul actual. Oameni talentați, ne-am convins, sînt.

Ora 18,45 — clubul din Vulcan. Lume multă. Mai întîi am intrat în sala bibliotecii. Păstrăm încă proaspătă impresia de ordine și respect față de carte. Lucia Viorel, bibliotecară, expune constant ultimele noutăți editoriale, beletristice, științifice, politice etc. Sînt înscriși 830 de cititori, din toate profesiunile și vîrstele, care își aleg din cele 23 730 de volume și citesc diversele colecții, la zi de ziare și reviste.

Pe Nicolae Bildea, directorul clubului, l-am aflat într-o sală unde repeta de zor formația de muzică populară. Împreună cu Petre Boiță, și taraful „lucrau" cu vocea plină de promisiuni a elevei Ana Ciortan. Alți soliști: Maria Spulber, Ionel Dima, Maria Popescu. „Munca noastră — ne făcea o mărturisire directorul clubului — se axează acum pe pregătirea unui spectacol folcloric mai amplu, ce se brodează pe o legendă locală — „Muntele fecioarei". Avem 12 perechi de dansatori la care se vor adăuga încă 12 de la Școala generală nr. 5. Nu intenționez să fac prognoze asupra datei cînd va fi premiera, esențial socotesc că este calitatea spectacolului".

La Vulcan mai activează și un cineclub cu rezultate notabile, s-a înjghebat un cor am fost informați, ce începe să se pregătească. Se intenționează a se realiza un cor restrîns, de cameră care, pregătit cu seriozitate, va avea o mai mare libertate de abordare a unui repertoriu divers. Dar dacă la Vulcan lucrurile stau bine (mai putem adăuga formația de muzică ușoară și mai multe cercuri), cu teatrul situația este cu totul reprobabilă. Este aspectul pe care l-am remarcat și cu cîteva luni în urmă. De atunci nu s-a făcut nici cel mai neînsemnat progres. Să nu fie portită de ieșire din acest impas?

Ora 19,45. La clubul din Lupeni se făcea simțită o prezență viguroasă doar în sala de jocuri. La cercul de arte plastice tov. Dafinel Duinea se întreținea cu doi emuli. Tov. D. Făiniș ne informa că, în sfîrșit, formația de dansuri s-a închegat cu ajutorul masiv al fabricii „Viscoza". Și la Lupeni, ca pretutindeni de altfel, la loc de cinste se află taraful și soliștii de muzică populară (de ale căror certe calități ne-am convins cu un prilej nu prea îndepărtat), și muzica ușoară.

Am văzut structura orelor de activitate la trei cluburi. La unele e mai diversă, bogată, există o finalitate a muncii, un scop care adună toate eforturile. Observăm din nefericire că există o lipsă de orizont, se fac repetiții peste repetiții. Evident ele sînt bune, șlefuiesc interpretarea, se netezește virtuozitatea, dar de ce nu se lucrează cu mai multă îndrăzneală spectacole complexe (ca la Vulcan, de pildă, ori cum a fost — cîtă tristă experiență! — la Lupeni)? Avantaje: un repertoriu îmbogățit, atragerea unui public dornic să vadă ceva inedit, posibilitatea deplasării în municipiu și dincolo de limitele lui, deci venituri.

Un alt aspect, la ora actuală mediocru și trenant, oscilînd între rigiditate și formalism, este activitatea culturală propriu-zisă. Chiar și o fugară privire peste planurile lunare de activitate reține o sărăcie dezarmantă de teme: serii de dans care se desfășoară în cea mai proprie accepțiune a noțiunii, adică se dansează, deci cultura este cu totul periferică: simpozioane, conferințe, dezbateri, mese rotunde și alte sinonime, aproape toate cu teme de producție. Sînt sporadice activitățile cultural-educative, literare, politice. Și apoi, formula de desfășurare a acestora a ajuns cu totul anacronică. Cauzele sînt provocate de o optică destul de limitată asupra necesităților spirituale ale omului din Valea Jiului (mai ales ale tînărului nu sînt cunoscute), lipsește acea atitudine de prospectare a opiniei publice. Or, astăzi activitatea culturală de masă nu trebuie să mai meargă la voia întîmplării, trebuie investigat omul, dorințele și interesele lui intelectuale, altfel, deficitul de spectatori va lua forme cronice.

La cele trei cluburi pe care le-am vizitat am constatat inegalități valorice interne, o lipsă de echilibru a activităților (în general predomină cele pur artistice-spectaculare) și între cluburi, o diferență mai mult decît sensibilă. Ne vom continua investigațiile din dorința de a ajuta activitatea cultural-artistică de masă din Valea Jiului să se ridice la nivelul exigențelor actuale ale consumatorului de cultură — spectatorul, participantul de ieri și de azi.

**Tiberiu SPĂTARU**
**Constantin PASCU**

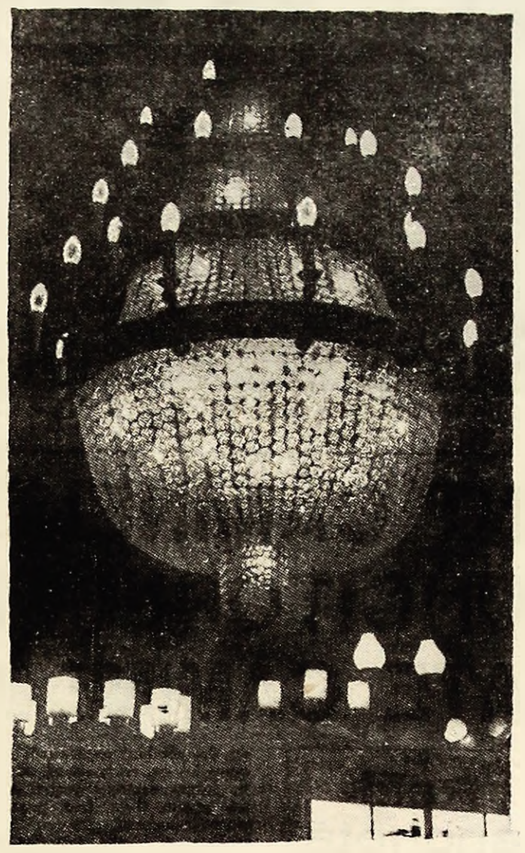

LUMINĂ — Foto: N. MOLDOVEANU

## UN ACT CULTURAL DE PRESTIGIU

### Notații pe marginea expoziției de artă plastică interjudețeană

Recenta expoziție de artă plastică interjudețeană deschisă la Deva aduce la o confruntare fructuoasă cu publicul lucrări de pictură și sculptură aparținînd membrilor filialelor Uniunii artiștilor plastici din Craiova, Deva și Petroșani. Ideea organizării acestei manifestări artistice este cu atît mai salutară cu cît este prima (sperăm, dintr-un ciclu care va acoperi o perioadă mai îndelungată) de acest gen și oferă o mai bună cunoaștere reciprocă a preocupărilor creatorilor de frumos nu numai din orașele în perimetrul cărora trăiesc și activează, ci și a colegilor din alte centre cu activitate notabilă în domeniul creației plastice.

„Aderența" la public a majorității exponatelor este facilitată de faptul că o mare parte din expozanți s-au folosit de surse inspiraționale adînc ancorate în realitatea obiectivă. Această bază solidă de plecare a însemnat, în continuare, abordarea unor forme de exprimare sau tehnici de execuție de către creatorii din cele trei centre, care să ateste maturitate și echilibru constant în viziunea artistică lesne descifrabilă, în cele mai multe dintre lucrările expuse. La fel, limbajul de exprimare, chiar dacă vizează undeva tărîmul experimentului, nu lezează cu nimic abordarea și dezbaterea tematicii în cazurile cînd aceasta este purtătoarea unui mesaj contemporan, purificat de alambicări inutile.

Artiștii plastici petroșeneni sînt prezenți în această expoziție cu un număr apreciabil de lucrări în care am identificat cu ușurință stilurile și modurile de rezolvare specifice, caracteristice, fiecăruia în parte, cunoscute din expoziții precedente. Intențiile de o împrumuta contururilor caracter de simbol au fost materializate în mod fericit de Iosif Tellmann în lucrările „Fete cu ulciorul" și „Babele". Lucrările semnate de Iosif Matyas, „Familie de miner" sau „Maternitate", sînt pătrunse de o vibrantă manualitate. Echilibrul proporțiilor caracterizează picturile „Compoziție", „Schimbul" și „Subteranul" ale lui Victor Szylvester iar o interesantă geometrizare a spațiului în care își plasează temele se degajă din colorgravurile semnate de Ecaterina Szylvester. „Compozitor" de Elena Bianu, pe lîngă armonia liniilor arcuite, molatece, este și o lucrare în care se vrea identificată o tehnică de punctație aparte. Aurel Florea se impune cu lucrarea „Pasărea cerului", o originală explozie de lumină spre tării. Vivacitatea coloristică în lucrările lui Horia Pop ne-a făcut să înțelegem că autorul imprimă o anume dinamică lucrărilor sale, printr-o delimitare strictă a suprafețelor coloristice.

O adevărată revelație a expoziției ni s-au părut lucrările executate în tehnica ap-artului (fără nici o urmă de epigonism) de Tiberiu Fazekas (cenaclul Deva) intitulate sugestiv „Priviri" „Spirale" și „Secțiune".

Din cele cîteva lucrări de sculptură am reținut lucrarea în lemn „Gînduri" executată într-un stil personal de Ion Seu, și sculpturile (tot în lemn) intitulate „Eroismul muncii" și Metamorfoză" de Ernest Kovacs.

Fără să ne propunem a stabili o ierarhie valorică a lucrărilor, la o privire mai atentă a ansamblului exponatelor am rămas cu impresia că o mai riaurooasă și exigentă selecție a numărului impresionant de lucrări (104) ar fi contribuit în mare măsură la consolidarea valorii artistice a expoziției pe care am dori-o găzduită și în orașul nostru.

**Tiberiu KARPATIAN**

## LUCIAN BLAGA „TEATRU"

Restituirea către public a operei dramatice a marelui poet deși tardivă (este o primă selecție din teatrul lui Blaga după 28 de ani) echivalează cu un gest justițiar față de acela care a înscris pe meridianul gîndirii românești o evoluție exemplară, circumscrisă unei epoci (interbelice) caracterizate prin tendința spre sinteză și maturizare, dar este și un act primordial de cultură.

În peisajul culturii românești, personalitatea proeminentă a lui Lucian Blaga ilustrează cazul rar al poetului filozof care înalță un sistem filozofic aproape unic prin seducția sa, prin fulguația metaforică a liricului și trasează o geografie lirică în imensul tărîm al „misterului și revelației".

Obiectul cunoașterii sale (poetice sau filozofice) este universul întreg „corola de minuni a lumii", surprins admirabil în „poemul luminii" din 1919, care îi deschidea volumul de debut.

Opera sa tălmăcește integral o dramă a cunoașterii, a omului din tărîmul revelației și misterului căruia bariere transcendentale îi închid accesul spre absolut spre care tînjește dureros, fără izbîndă.

Într-o astfel de structură umană este firesc ca ideile să genereze un dramatism interior sporit, profund, iar abordarea teatrului să ducă la originale creații.

Nimănui ca lui Lucian Blaga nu i se acorda la noi calificativul de ctitor al teatrului poetic, nu este vorba de utilizarea versului (prezent și la alții, iar la Blaga nu toate piesele, deși fundamental lirice, sînt în versuri) ci de atitudinea lirică modern concretizată în metafora plastică, imaginea poetică simbolică surprinzînd tainele, sporindu-le vraja cu razele sensibilității.

Teatrul lui Blaga este unul filozofic, de idei de un dramatism acut interiorizat, fără echivalent în dramaturgia românească, resimțind influențele expresionismului, materializate în factura conflictelor, stilizarea eroilor abstracți. Modernitatea concepției sale dramatice îl plasează în preajma lui O'Neill.

Numite drame, piesele lui Lucian Blaga se deosebesc de cele tradiționale, îmbrăcînd „estmîntul rar al „mitului dramatic" (acreditat în dramaturgia națională de Blaga).

Lucian Blaga creează poeme dramatice ideologice care ancorează constant în mit, extrag din inepuizabilul zăcămînt folcloric aurul liric, tălmăcind „tristețea metafizică" provocată nu ca în poezie de refuzul revelării misterului, ci de căderea tragică a eroilor, determinată de neconcordanța sfișietoare dintre gînd și faptă.

Ca legendarul Pan care înalță în acordurile grave ale naiului zbuciumul dionisiac al trăirii naturiste, sau ca Orfeu ce vrăjea nu numai pe Euridice ci întregul univers, Blaga compune melopeea gravă a creatorului într-un mediu tipic spațial.

Universul dramatic e populat consecvent de eroi — idee, abstractizări ale unor trăiri stihiale, plenare. Mitul lui Blaga prelungește viața eroilor pe dimensiunea eternității văzută ca o realitate de aceștia, iar destinul se proiectează dramatic la proporții cosmice.

Mister sau legendă, istorie și folclor, eseuri și vrăji sînt zone explorate de teatrul lui Blaga populate de ipostaze dramatice ale unui erou aproape unic: creatorul chinuit de nostalgia absolutului. „Zamolxe. Mister păgîn" angajează conflictul între principiul laic reprezentat de Mag (încarnînd setea de afirmare și putere) și cel divin relevat de religie (ilustrat de Zamolxe) la care dacii aderă masiv. Păgîn în prima piesă, mitul este românesc în „Meșterul Manole", creație dramatică axată pe motivul sacrificiului cerut creatorului de valori artistice în schimbul durabilității în timp a operei. Drama legendarului Manole la Blaga este a omului cuprins de patima frumosului. El se jertfește spre a asculta de geniul lui, de pornirea lăuntrică a firii și nu să asculte de o practică religioasă. Biserica este gata să-l condamne. Pentru o operă mare, nici o jertfă nu e prea mare.

„Tulburarea apelor" aduce în prim plan ereticul: popa românilor zbătîndu-se tragic între mîntuirea cerească, aflarea adevărului divin al celor șapte taine și „taina celui care-l roade" patima omenească trupească. Alege „șarpele lutheran", nouă întrupare a protestantismului, sălbatic strigăt al cărnii care-l duce la o dureroasă dispariție. În evocarea dramatică a lui „Anton Pann" eroul nu e petrecărețul șugubăț, ci poetul-haiduc, conștient de misiunea socială, rapsodul cu gîndul prin codru, pe drumurile căruia caută dreptatea.

„Cruciada copiilor" plasată în istorie pune un conflict religios între ortodoxie și catolicism pentru mîntuire. Teodul și Domna înfruntîndu-se în situații limită.

Umbra meșterului legendar este a lui Blaga, împătimat de frumos, căutînd în izvoarele adînci luminile stelelor cerului.

**Prof. I. MUNTEANU**

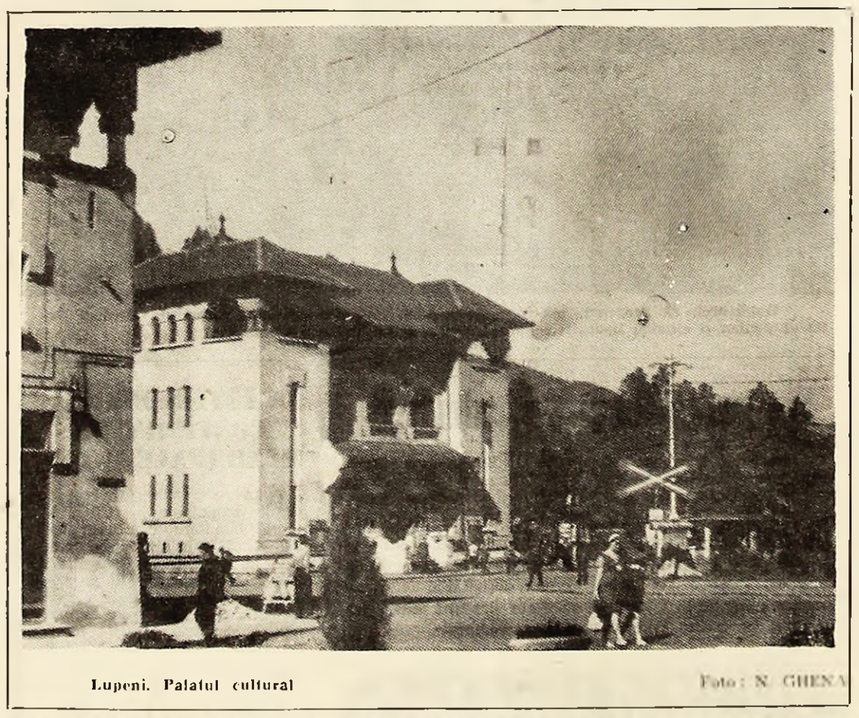

Lupeni. Palatul cultural — Foto: N. GHENA

# PANORAMIC INTERNAȚIONAL

## „COPILUL SALBATIC"

**Ne aflăm în anul 1798. În adîncul pădurii Aveyron a fost văzut de cîteva ori un copil sălbatic, cam de vreo 12 ani, gol, ciufulit, mergînd în patru labe și cățărîndu-se agil în copaci. După încercări zadarnice, sălbaticul este, în fine, prins și transportat la Paris. Între pereții albi ai clinicii, copilul nu vorbește; scoate doar un singur sunet, totdeauna același. Privirea îi alunecă pe lucruri, fără să se fixeze vreodată pe ceva anume. Nu manifestă nici sentimente de bucurie, nici de tristețe. Nu suportă veșmintele și încearcă mereu să fugă. În spitalul Bicetre, unde fusese internat, „copilul sălbatic" este cercetat de toți, chiar și de profesorul Pinel, celebru psihiatru al acelei epoci, ca un obiect de curiozitate, ca un ins irecuperabil. Doar tînărul doctor Itard nu împărtășește părerea aceasta și caută să cîștige încrederea copilului, pe care-l și numește Victor. În cele din urmă, îl ia cu sine acasă. Acum începe senzațională aventură a doctorului Itard, eforturile sale zilnice pentru ca Victor să se transforme dintr-o ființă nefericită — nici om, nici fiară — într-un băiat capabil de afecțiune, de sensibilitate.**

**Acesta ar fi, în mare, subiectul noului film, realizat de François Truffaut. În colaborare cu Jean Gruant, Truffaut a realizat scenariul filmului „Copilul sălbatic" pornind de la jurnalul doctorului Jean Itard, în care erau consemnate cu rigurozitate faptele petrecute acum aproape două secole. În acest film, Truffaut se remarcă atît ca regizor, cît și ca scenarist, dar, ceea ce e mai puțin obișnuit la el, și ca interpret (și-a rezervat rolul doctorului Itard).**

**Îl secondează uimitorul Jean-Pierre Cargol, interpretul „copilului sălbatic", pentru care Truffaut se transformă în tată, medic și cercetător. De mult timp un film al lui Truffaut nu a mai întrunit sufragiul universal al criticilor.**

„INSULA" — revista literară a Madridului — își aniversează anul acesta 25 de ani de la apariție. Cifra nu este mare, dar rare sînt acele publicații spaniole care pot să se mîndrească cu o asemenea longevitate.

Primul număr al revistei, publicat în ianuarie 1946, a fost consacrat aproape în întregime lui Paul Valery care tocmai murise. După cum scrie Domenico Garcia Sabell în numărul festiv al revistei, „Insula" a fost un refugiu, o stradă uitată unde omul se întoarce în căutarea liniștii".

## „Prințul"

Filmul „Prințul", al regizorului bulgar Petăr Vasiliev, a fost realizat după scenariul lui Bancio Banov. Acțiunea se petrece în secolul al XIII-lea, pe vremea cîrmuirii țarului bulgar Svetoslav Terter, care a pus capăt hegemoniei tătare în Bulgaria. Rolurile principale sînt interpretate de tinerii artiști Stefan Danailov și Violeta Ghindeva, care au mai jucat în cîteva filme bulgare, obținînd un mare succes.

## O nouă Carmen

Regizorul spaniol Juan Antonio Bardem („Moartea unui ciclist") a început de curînd să turneze în sudul Spaniei, un nou film, al cărui titlu este „Ea se numește Carmen".

Interpreta care dă viață acestei moderne Carmen este Rocio Durcal. La numai 21 de ani, numele actriței spaniole a fost așezat alături de răsunătoarele nume din istoria cinematografiei: Viviane Romance, Rita Hayworth, Dorothy Dandridge.

## „Floarea soarelui"

**In Italia se prezintă cu mult succes filmul „Floarea soarelui" pe care cineaștii italieni l-au realizat în U.R.S.S. în colaborare cu colegii lor sovietici de la „Mosfilm". Regizorul filmului este Vittorio de Sica.**

## Despre Danuta

Unica femeie-căpitan de cursă lungă din Polonia, Danuta Walas Kobylinska, va apare în curînd pe ecran. Pe motonava „Besztada", pe care o conduce Danuta în prezent, regizorul Maria Kwiatowska turnează un film documentar despre viața remarcabilă a acestei femei.

## Al 50-lea rol

Kirk Douglas a terminat recent în Spania, turnările la filmul „Lumina de la capătul lumii", după Jules Verne, film în care interpretează rolul paznicului de far. Acesta a fost al 50-lea rol interpretat de celebrul actor american.

CUNOSCUTUL scriitor italian Alberto Moravia a anunțat apariția în primăvara anului 1971 a noului său roman „El și Eu". Este un roman de profundă psihoanaliză, la care autorul a lucrat timp de aproape cinci ani.

ASOCIAȚIA editorilor napolitani a decernat recent premiul pentru cea mai bună carte a anului scriitorului american Arthur Miller, pentru culegerea de nuvele „Stand Still Like a Humming Bird" („Stai liniștit ca o pasăre cîntătoare").

# LIVIU REBREANU
## 85 de ani de la naștere

Parfumuri amețitoare înălțate din flori albe de tei, infiorate de vînturi calde vesperale sînt instinctiv asociate de numele lui M. Eminescu. Pe Liviu Rebreanu îl imaginăm întotdeauna vegheat de tainic gorun înfipt masiv în piept de deal, legat organic de solul ce a zămislit oamenii și dramele acestora în creația sa.

Nimeni în proza noastră nu ne ilustrează mai convingător ideea că artistul este un Demiurg decît L. Rebreanu (poate Brâncuși numai).

Venit pe lume într-o tîrzie noapte de noiembrie (27, 1885) pe cînd ploua cu stele (cum îi plăcea romancierului să creadă — spusele tatălui) a secătuit sevele telurice pentru cîteva generații creatoare, atît de profund își înfipsese rădăcinile avide în pămîntul Ardealului.

Cele două decenii de nuvelistică (uneori pe urmele lui Slavici, nu moralizator însă, ci cu predilecție pentru eroii turmentați de pasiuni violente, surprinși în precara lor realitate, concretizată în cîteva volume, deși nu indicau valoarea de mai tîrziu a romancierului), prevesteau observatorul zbuciumărilor sufletești obscure, a fioroaselor răfuieli, a iubirilor crîncene.

De la „Frămîntări" (1912) la „Ion" (1920) nu-s numai opt ani de muncă titatică, ci distanța de la detaliu la epopee, de la siluete fugăre la simbolul dens al unei întregi umanități. „Ion este capodopera de o măreție liniștită, solemnă ca un fluviu american (G. Călinescu) fresca vastă a unei umanități văzută în momente de etern calendar. Monografia veridică a satului transilvănean ingemănează pulsațiile de viață ale colectivității cu energia sufletească a lui Ion al Glanetașului încrîncenat într-o teribilă luptă pentru existență, pendulînd dureros între „glasul pămîntului și al iubirii".

„Pădurea spînzuraților" (1922) este al doilea mare pilon de susținere a stachetei înălțate amețitor de Rebreanu în concertul romanului european interbelic, care grefează pe simburele dramei familiale aluviunile vieții naționale specifice Transilvaniei, în structura romanului psihologic ce atestă o superioară deprindere a lecției lui Dostoevski din „Crimă și pedeapsă". Drama este disecată, luminile analitice pătrund în nebulozitatea trăirilor lui Apostol Bologa, ale cărui reacții organice, instinctive sînt minuțios observate. „Răscoala" (1932) transpune epopeea pămîntului în vechiul regat, conform unui vechi proiect artistic al romancierului. Gloata anonimă ia locul individului simbolic, Rebreanu devenind genial în surprinderea scenelor de masă, de la teroare surdă și mișcarea spontană, la vîn-oleli de uragan pustiitor, magistral urmărit în declin și panică sau precipitat ca șuvoiul nimicitor. „Frazele, considerate izolat, sînt incolore ca apa de mare ținută în palmă, cîteva sute de pagini au tonalitatea neagră-verde și urletul mării" (G. Călinescu).

Impresia de viață plenară, monumentală, gravă dar nu rece, sobră dar nu uscată, exactă dar nu seacă, simțul arhitectonic al construcției în contrapunct cu preferința pentru compoziția în circuit închis între laitmotive, stilul aparent neutru sînt elemente, fugar anunțate ale valorii unui uriaș romancier modern.

**M. IRONIM**

# Cu fața spre sarcinile sporite de viitor

## Conferința organizației de partid a minei Petrila

Ceea ce a evidențiat cu o deosebită pregnanță conferința comuniștilor minei Petrila prin bilanțul rodnic de înfăptuiri, prin examinarea matură, exigentă a sarcinilor de viitor, o constituie competența organizației de partid, puternica ei forță de înriurire asupra activității întregului colectiv minier.

Pentru prima oară în cursul existenței sale, mina Petrila a atins o producție de peste 1 milion de tone de cărbune în numai primele 10 luni din acest an. Tot în această perioadă colectivul a extras peste prevederile planului 12 200 tone de cărbune, creînd premisele unei depășiri anuale de [illegible] tone. Față de perioada corespunzătoare a anului trecut, prin depășirea substanțială a planului de deschideri și pregătiri, capacitatea de producție a minei a crescut cu 20 mii tone anual. Rod al strădaniilor susținute ale întregului colectiv s-au făcut însemnați pași înainte pe calea îmbunătățirii activității tehnico-economice. Astfel, la fiecare 1 000 lei producție marfă, mina a realizat o reducere a cheltuielilor de 7,50 lei. Prin micșorarea cheltuielilor materiale la energie electrică, aer comprimat, armături metalice etc., activitatea tehnico-economică s-a încheiat cu un beneficiu suplimentar de 1,72 milioane lei.

Bilanțul de realizări exprimă progresele realizate la mina Petrila pe linia omogenizării colectivului, creșterea competenței cadrelor, a responsabilității profesionale a minerilor, inginerilor și tehnicienilor, a spiritului de inițiativă și de dăruire a formațiilor de lucru și personalului tehnic față de valorificarea rezervelor interne, pentru înfăptuirea în condiții optime a sarcinilor de plan ale colectivului. Spiritul de emulație, de inițiativă și dăruire care caracterizează climatul de muncă în cadrul exploatării este materializarea activității politico-educative multilaterale desfășurate de organizațiile de partid pentru dinamizarea colectivului minei, pentru sporirea eficacității întregii sale activități. Comitetul de partid, organizațiile de bază au urmărit cu perseverență asigurarea capacităților de producție a condițiilor necesare brigăzilor pentru a-și îndeplini sarcinile, s-au preocupat de extinderea mecanizării și perfecționarea organizării producției și a muncii. În adunările și ședințele lor, organele și organizațiile de partid au dezbătut cu operativitate și competență problemele legate de întărirea disciplinei, a responsabilității în muncă și în respectarea N.T.S., au intervenit pentru repartizarea și promovarea în funcțiile de răspundere a cadrelor celor mai competente. În viziunea organizației de partid s-au aflat, așadar, factorii determinanți ai producției, ai îndeplinirii indicatorilor de plan.

Evidențiind bilanțul de înfăptuiri, conferința s-a oprit cu osebire și asupra sarcinilor organizației de partid, a comitetului nou ales în vederea remedierii neajunsurilor și valorificării rezervelor existente pentru a ridica activitatea minei la nivelul sarcinilor noului an. În 1971, mina Petrila va trebui să extragă o producție cu 55 000 tone mai mare decît cea din acest an. La productivitate, preț de cost, volumul de investiții, sarcinile minei cresc, de asemenea, în mod substanțial. Deci, sarcini mari, mobilizatoare, dar posibile de realizat! Succesele și experiența colectivului, maturitatea lui prezintă garanții sigure în acest sens. Dar, precum au subliniat dezbaterile din conferință, realizarea sarcinilor sporite reclamă din partea comitetului de partid, a întregului activ de partid, a comuniștilor, a tuturor factorilor de răspundere o activitate calitativ superioară pentru remedierea neajunsurilor, pentru valorificarea rezervelor interne, pentru îmbunătățirea calitativă a activității întregului colectiv.

Care sînt neajunsurile, care sînt rezervele pe care noile organe de partid au datoria să le aibă în atenție? Este vorba, în primul rînd, de realizarea indicatorului fundamental în măsură să asigure mersul înainte al minei — productivitatea muncii, indicator realizat pe primele 10 luni ale anului doar în proporție de 98,7 la sută. Această rămînere în urmă se explică prin randamentele mici realizate în stratul 3 de către sectorul I, precum și în abatajele cameră ale sectorului IV, arăta în conferință ing. Gheorghe Giuclea, șeful exploatării. Lipsa de corelație dintre scăderea productivității muncii și creșterea cîștigului mediu este cauzată și de depășirea planului forței de muncă, mai ales la lucrările de regie și sectoarele auxiliare, în timp ce lucrările de bază au suferit din cauza unei aprovizionări necorespunzătoare. Productivitatea a mai fost diminuată și de posturile suplimentare prestate, de nefolosirea din plin a timpului de lucru, de consecințele exploatării neraționale a zăcămîntului ori a neîntreținerii corespunzătoare a lucrărilor miniere — situații care au grevat activitatea sectoarelor I, III și IV.

Conferința a avut în atenție și măsurile necesare pentru reducerea cheltuielilor neeconomicoase, sporirea vitezelor de avansare, îmbunătățirea protecției muncii și reducerea consumurilor materiale, mai ales de lemn de mină. Rezolvarea acestor probleme tehnico-economice este condiționată de amplificarea străbaterii, a căutărilor novatoare din partea întregului colectiv pentru valorificarea puterii de afirmare a minerilor și a cadrelor tehnice de la mina Petrila. Or, satisfacerea acestui deziderat ridică exigențe sporite, multiple în fața organizației de partid, în fața muncii politice.

Darea de seamă prezentată în conferință, participanții la dezbateri, între care tov. Gheorghe Cenaru, Emil Stoica, Iosif Tenczler, Petru Iacob s-au oprit pe larg asupra cerințelor ce le implică perfecționarea activității organizațiilor de partid, întărirea puterii lor de mobilizare. O cerință primordială o constituie îmbunătățirea muncii cu omul, apropierea muncii politice de locurile de muncă, de formațiile de lucru. În această privință s-au manifestat neajunsuri atît din partea organizațiilor de partid din fostele zone cît și la nivelul comitetului de partid. Conferința a criticat pe tov. F. Daradics, Gheorghe Domnișoru, Rudolf Ghenic, Ana Bogdan, Mircea Picu, membri ai fostului comitet de partid, care nu au dovedit responsabilitate în îndeplinirea sarcinilor ce le-au fost încredințate. Perfecționarea muncii de partid, întărirea rolului conducător al organelor și organizațiilor de partid necesită, o dată cu impulsionarea organelor alese, activizarea tuturor comuniștilor, educarea lor în spiritul unei înalte responsabilități față de îndatoririle statutare. Dar, precum au relevat numeroși vorbitori, o dată cu creșterea exigenței față de modul cum își îndeplinește fiecare sarcinile, organele de partid, toate cadrele cu funcții de răspundere au datoria să dovedească o receptivitate mult mai sporită față de propunerile și cererile oamenilor, față de soluționarea acestora.

În încheierea lucrărilor conferinței, tovarășul Gheorghe Feier, secretar al Comitetului municipal de partid a făcut recomandări multiple organizației de partid, comitetului nou ales pentru perfecționarea continuă a vieții de partid, pentru dinamizarea potențelor colectivului în vederea remedierii neajunsurilor existente în activitatea minei. Vorbitorul s-a referit mai ales la strădaniile ce trebuie depuse pentru realizarea și depășirea productivității muncii planificate, reducerea cheltuielilor de producție (a locațiilor), pentru întărirea disciplinei în producție, a răspunderii față de respectarea N.T.S. și înlăturarea fluctuației. Vorbind despre posibilitățile existente în direcția sporirii productivității muncii, a vitezelor de avansare, tovarășul Gheorghe Feier a insistat asupra necesității introducerii noului, a tehnicii avansate, reținînd care, așa cum a reieșit în cursul dezbaterilor, reclamă ca mina să fie mai mult ajutată din partea C.C.P. Perfecționarea activității colectivului necesită întărirea rolului conducător al organizațiilor de partid, o grijă deosebită pentru soluționarea cerințelor oamenilor, întărirea responsabilității lor în muncă. O deosebită atenție se cere acordată elaborării studiilor privind introducerea programului de lucru de 6 ore, asigurării condițiilor necesare ca formațiile de lucru să-și poată realiza sarcinile integral în cele 6 ore de muncă. În încheiere, urînd succes organizației de partid, colectivului exploatării, vorbitorul și-a exprimat convingerea că și în viitor mina Petrila se va număra printre colectivele fruntașe ale bazinului.

I. DUBEK

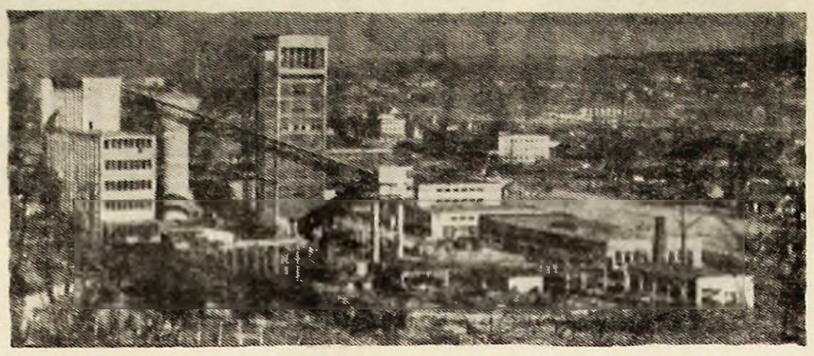

Panoramă minieră petroșăneană — Foto: C. ION

# CĂMINELE MUNCITOREȘTI

(Urmare din pag. 1)

lor. „O sobă încălzește două camere — ne demonstrează Eugen Simulea de la sectorul II. Dacă cei din camera vecină, unde se află ușa sobei, pleacă și închid camera, noi nu mai putem face focul".

La căminul exploatării miniere Petrila curățenia lasă mult de dorit. Majoritatea camerelor de la etajele I și II sînt murdare, peste tot întîlnești hîrtii, mucuri de țigări și resturi de alimente aruncate pe jos de către cei care locuiesc aici. „Femeile de serviciu — ne spune Ion Mateucă de la camera 55 — mătură numai scările și coridoarele. În camera noastră nu mai ajunge mătura lor".

La căminul șantierului de construcții nr. 4 din Lupeni se întîlnește și la ora actuală multe deficiențe. Sobele nu sînt reparate, unele nici nu funcționează, instalațiile sanitare și cele electrice sînt în mare parte distruse. „Căminul nu are paznic — precizează Nicolae Romanită. Din această cauză aici intră și pleacă cine vrea, se fură diferite obiecte din cămin". „Sobele sînt defecte, nu se face curățenie — afirmă Nicolae Ștefănică — și cu toate că ni s-a promis introducerea încălzirii centrale, nu s-a făcut pînă acum".

Aspecte asemănătoare mai întîlnim la Aninoasa, Uricani și Vulcan unde n-au fost rezolvate toate problemele gospodărești privind căminele nefamiliștilor.

### De ce pleacă tinerii?

Majoritatea căminelor au o capacitate medie de cca. 250 locuri, oferind posibilitatea cazării unui număr corespunzător de angajați. Există totuși situații cînd nu se ocupă toate locurile din cămin. De exemplu, la Petrila, din 260 locuri existente sînt ocupate numai 230 sau dacă totuși ele se completează, constatăm o continuă fluctuație a tinerilor cazați. La Lonea, din cei 246 tineri care locuiesc în cămin, numai cca. 40 au o vechime de peste un an de zile, ceilalți 200 stau doar 10—15 zile apoi pleacă. O fluctuație asemănătoare se întîlnește și la celelalte cămine ale exploatărilor miniere sau ale șantierelor de construcții. Cauzele sînt multiple. Dacă unii pleacă prin transfer sau demisie, iar alții, întemeindu-și o familie se mută în apartamente noi, sînt destule cazuri cînd tinerii trebuie să părăsească căminul în urma măsurilor administrative determinate de absențele nemotivate sau de acte de indisciplină săvîrșite. Ele dovedesc că tinerii în cauză sînt certați cu disciplina și legile morale, nu le place să muncească. Din cauza unor tineri tulburenți ca Marin Cuman, Constantin Vicol, Vasile Ivănuc de la Lonea; Ion Doctoru, Lucian Enache, Petru Alunga, Dumitru Meliute, Gheorghe Pleșiuc de la Petrila; Gheorghe Cretu, Petru Dragomir, Ion Mitar de la Vulcan ș. a., care nu respectă regulamentul ordinei interioare, n-au o comportare corectă și civilizată față de colegi și personalul de serviciu de la cămine și cantine, distrug bunurile materiale și provoacă bătăi și scandaluri, mulți tineri corecți, preocupați de învățătură părăsesc căminul pentru a găsi liniștea în altă parte.

Nu este mai puțin adevărat, așa cum ne-au mărturisit mulți tineri, că unii pleacă din cauza că nu li s-au oferit condițiile, și mai ales cîștigul, promise la recrutare de către delegații unităților economice respective.

### Cînd controlul este absent

Lipsa controlului din partea organelor administrative, slaba muncă de educație din partea organizațiilor de sindicat și U.T.C. din întreprinderi, precum și absența unui nucleu coordonator de la care să pornească inițiativa unor acțiuni folositoare pentru tinerii muncitori care locuiesc în cămine se resimte în toate localitățile Văii Jiului. Abia la sfîrșitul lunii octombrie au început alegerile comitetelor de cămin fără ca acestea să intre în atribuțiile ce le-au fost conferite la constituire. Mijloacele de culturalizare (televizoare, aparate de radio, biblioteci, jocuri de șah etc.) cu care sînt înzestrate sălile de club existente în aceste cămine stau mai mult încuiate.

Interesîndu-ne, în căminele vizitate, dacă s-au organizat în acest an acțiuni cultural-educative pentru tinerii care locuiesc aici, am aflat că nu s-a făcut nimic. Discutînd cu tovarășii din comitetele de cămin dacă nu e cazul să solicite ajutor în acest sens și dacă au apelat la factorii corespunzători, cei mai mulți și-au exprimat neîncrederea în materializarea unor astfel de acțiuni. Explicația acestei atitudini o găsim în faptul că de foarte mult timp pentru acești tineri nu s-au organizat expuneri, simpozioane, seri culturale, joi de tineret, vizionări colective de spectacole, recenzii etc. Participarea acestora la acțiunile de la cluburile muncitorești din localitățile respective este minimă dacă nu chiar lipsește cu desăvîrșire. Situația existentă trebuie să stea în centrul preocupărilor tuturor factorilor care răspund de educația tineretului, iar conducerile administrative trebuie să exercite un riguros control sub toate aspectele pentru a cunoaște realitatea din fiecare cămin și a lua măsurile ce se impun. Vizita și prezența periodică a șefilor de sectoare și de șantiere în mijlocul tinerilor de la cămine ar contribui în mare măsură nu numai la cunoașterea vieții dar și la rezolvarea problemelor pe care le ridică fiecare loc de muncă unde aceștia își desfășoară activitatea.

### În loc de concluzii

Este necesar ca toate serviciile administrative din cadrul exploatărilor miniere și ale șantierelor de construcții să treacă imediat la rezolvarea tuturor problemelor gospodărești pe care le mai ridică căminele, să exercite un riguros și permanent control asupra modului cum se respectă măsurile stabilite pentru buna funcționare a acestora, să fie activizate comitetele noi alese pentru a-și exercita atribuțiile atît în sprijinul administrației cît și în organizarea unor acțiuni educative pentru tinerii din cămin. Conducerile sindicatelor și organizațiilor U.T.C. din cadrul unităților economice în care își desfășoară munca tinerii găzduiți în cămine vor trebui să sprijine mai activ și mai eficient serviciile administrative și să se ocupe cu toată răspunderea de educația celor care locuiesc în căminele muncitorești. Este necesar ca mijloacele de culturalizare existente să fie mai larg folosite, organizîndu-se periodic acțiuni cultural-educative în funcție de preocupările și problemele pe care le ridică viața. Responsabilii culturali ai sindicatelor să desfășoare o muncă mai intensă pentru atragerea tinerilor din cămine la activitățile permanentizate ale cluburilor muncitorești, antrenîndu-i în număr din ce în ce mai mare la acțiunile specifice vîrstei și profesiunii respective. Numai astfel se va putea spune că au fost asigurate toate condițiile pentru ca tinerii care locuiesc în căminele muncitorești să fie pe deplin mulțumiți, simțindu-se tot așa de bine ca acasă.

# LA RECE

## Avancronică fotbalistică

Etapele campionatului diviziei A de fotbal se consumă grăbite, una după alta, ca și filele calendarului. Acest decembrie marchează nu doar sfîrșitul anului, ci și sfîrșitul primei părți a celei mai populare competiții sportive de la noi care ne hrănește cu plăceri și iluzii și ne adapă cu speranțe. Finalul returului este rapid. Într-o săptămînă — 6, 9, 13 decembrie — el își epuizează ultimele trei etape, după care fotbalul, bieșlașii lui și cei care suferă pentru el vor primi vacanță. Și pentru că se joacă din ce în ce mai la rece să anticipăm și noi — tot la rece — ce va fi în antepenultima etapă:

„U" CRAIOVA — DINAMO: N-aș zice că diferența de valoare dintre cele două echipe este atît de mare. Dinamo este chiar de 7 — numărul locurilor care le despart în clasament, dar bucureștenii alcătuiesc totuși echipa nr. 1 a fotbalului nostru de club la ora actuală. În ultimele etape craiovenii au vădit oarecare inconstanță ceea ce mă face să cred că un rezultat egal ar fi posibil și normal.

STEAGUL ROȘU — C. F. R. CLUJ: Ceferiștii clujeni nu reușesc prea multe nici acasă. Mă îndoiesc deci că în deplasare vor realiza punctele sperate. E drept că îi încălzesc și pe ei razele lanternei roșii dar nu au posibilitatea decît a unei înfrîngeri. Steagurile vor să schieze liniștiți la iarnă în Poiană.

STEAUA — PETROLUL: Un meci interesant ca întotdeauna între cele două echipe. Un meci în care găzarii nu vor „arde" prea repede. Militarii joacă după poftă și inspirație și nu prea știi cînd au așa ceva mînjii lui Ștefan Covaci. Ar acorda toate șansele Stelei numai la gîndul că ea are în linia de fund trei stîlpi din apărarea naționalei (dacă-l numărăm și pe Vigu). Aceștia însă și un posibil X.

U.T.A. — FARUL: Cu toată uzura lor fizică și psihică, campionii nu pot pierde. Prevăd totuși un meci echilibrat, dar cîștigat de echipa lui Lereter, deși în ca și-au făcut loc ambiții.

„U" CLUJ — C. F. R. TIMIȘOARA: Jucătorii de pe malurile Begăi, sortiți iremediabil la retrogradare, nu reușesc nici măcar să mai colereze puțin apele de la subsol. Adică să mai cîștige cîte un punct, măcar, acasă. Că în deplasare e prea greu. Și cu Progresul a jucat... Victoria gazdelor nu poate fi pusă la îndoială.

RAPID — F. C. ARGEȘ: Giuleștenii dețin o formă bună și, bănuiesc, nu le va fi greu să cîștige, cu toate că elevii lui Ozon au acum un moral mai bun după victoria din etapa trecută de la Timișoara. Pronostic 1.

POLITEHNICA — S. C. BACĂU: Derbiul Moldovei, disputat în Copou, va da, cred, cîștig de cauză gazdelor. Băcăuanii au învins greu duminică acasă, pe Steagul roșu, și n-au adus încă punct din deplasare.

JIUL — PROGRESUL: Ocupantele locurilor 14 și 15 se întîlnesc la Petroșani într-un meci greu pentru fiecare din ele. Ajuns pe un loc prea incomod — pe care nu a coborît niciodată de cînd activează în divizia A — Jiul va aborda meciul cu tot elanul, cu toată seriozitatea. Nu este echipa care să se mulțumească cu atît de puțin. Bancarii însă au cîștigat două puncte prețioase la lasi și cu Steaua și nu vor veni doar în vizită de curtoazie în Petroșani. Jocul lor haotic în deplasare, dezordonat, care enervează pe adversar, vor încerca să și-l impună și pe stadionul din Petroșani. Arma Progresului nu este ușor de contracarat. Dar Libardi și compania, plus Stan — pe care-l vrem mai atent și mai abil decît pînă acum în acest tur de campionat — vor găsi resursele să-și depășească adversarul la toate capitolele și să obțină atît de necesara victorie. Adică, 1, fără rezerve, în meciul de la Petroșani.

Dumitru GHEONEA

# PRONOSTICUL NOSTRU

## la concursul Pronosport nr. 49 din 6 decembrie 1970

| | | | |
|---|---|---|---|
| 1. | „U" Craiova | — Dinamo București | X |
| 2. | U. T. Arad | — Farul | 1 |
| 3. | Jiul | — Progresul | 1 |
| 4. | „U" Cluj | — C.F.R. Timișoara | 1 |
| 5. | Politehnica | — S. C. Bacău | 1 |
| 6. | Steagul roșu | — C.F.R. Cluj | 1 |
| 7. | Steaua | — Petrolul | 1 |
| 8. | Atalanta | — Palermo | 1 |
| 9. | Bari | — Monza | 1 |
| 10. | Brescia | — Livorno | 1 |
| 11. | Casertana | — Mantova | 2 |
| 12. | Modena | — Ternana | 1 |
| 13. | Novara | — Taranto | 1 |

# PENTRU AMPLIFICAREA ACTIVITĂȚII ORGANIZAȚIILOR DE TINERET

(Urmare din pag. 1)

lor de lucru, a stadiului realizării acestora. Vor fi folosite diverse forme și mijloace pentru asigurarea participării majorității covîrșitoare a tinerilor din unitățile economice la întrecerea socialistă. Periodic, se vor organiza, la nivelul municipiului, dezbateri cu tinerii muncitori de diverse profesii, cu cadrele tehnico-inginerești tinere. Organizațiile U.T.C. vor organiza și în continuare, în mod diferențiat, olimpiade pe meserii, concursuri „Între meșteșugari și protecția muncii" și dezbateri pe teme profesionale; se va extinde inițiativa „Fiecare minut fructificat cu eficiență maximă pentru producție".

Se va asigura o participare mult mai numeroasă a tinerilor la prima etapă a concursurilor „Stăpîn pe volan", „Brațul de aur", „Bona servire", „Cartea tehnică și producția" etc.

În funcție de necesitățile fiecărei unități economice, în colaborare cu conducerile acestora, se vor crea condiții ca un număr tot mai mare de tineri să se poată califica prin cursuri speciale fără scoaterea din producție; se vor prezenta în fața tinerilor, pe specialități, cicluri de expuneri, simpozioane, referate și alte materiale cu caracter de informare tehnică. Prin discuții în colectivele de muncă, expuneri privind istoricul și activitatea economică a unităților, întîlniri cu muncitori cu experiență, cadre tehnico-inginerești și alte activități, organizațiile U.T.C. îndeosebi din cadrul unităților C.C.P. și construcții, se vor ocupa îndeaproape de integrarea absolvenților și a noilor angajați în colectivele respective, de sporirea pasiunii acestora pentru meseria aleasă, a dragostei față de unitatea și colectivul în care lucrează.

**În scopul perfecționării activității organizațiilor U.T.C. în rîndul tineretului studios**, proiectul de program prevede inițierea și desfășurarea unui complex de activități extrașcolare menite să dezvolte răspunderea elevilor și studenților față de învățătură, să întregească procesul instructiv-educativ de formare a viitoarelor cadre. Pînă la finele actualului trimestru școlar, vor fi reconstituite consiliile pentru munca în rîndul elevilor. Comitetul municipal U.T.C., cu sprijinul cadrelor competente va orienta mai judicios activitatea societății științifice a elevilor astfel încît aceasta să devină un nucleu instructiv-metodic a cercurilor pe obiecte din cadrul școlilor. În luna mai, se vor organiza, pe discipline, sesiuni științifice în cadrul societății. În școli și I.M.P. se vor organiza periodic întîlniri ale elevilor și studenților cu cadre didactice, lectori și conferențiari universitari, absolvenți ai școlilor respective care le vor vorbi despre necesitatea unor temeinice pregătiri teoretice și practice; comitetele U.T.C. din școli vor fi ajutate să organizeze acțiuni inedite pentru orientarea profesională a elevilor.

Proiectul prevede următorul **angajament economic în domeniul muncii voluntar-patriotice**: colectarea a 3 510 tone metale vechi, 4 030 kg plante medicinale și fructe de pădure; 13 000 sticle și borcane; 1 500 kg deșeuri de textile; 3 100 kg deșeuri de hîrtie (maculatură), întreținerea a 20 000 mp și amenajarea a 4 000 mp zone verzi; plantarea a 2 300 arbori ornamentali și a 15 000 puieți în fond forestier; întreținerea a 21 baze sportive simple și amenajarea altor trei baze. Lunile aprilie și iunie se declară luni ale muncii voluntar-patriotice. Comitetul municipal și cele orășenești vor îndruma și asigura buna desfășurare a activității brigăzilor permanente de muncă patriotică din școli, constituind asemenea brigăzi și în alte organizații de bază ale U.T.C.

În scopul intensificării preocupării organelor și organizațiilor U.T.C. pentru **informarea largă a tineretului asupra problemelor actuale ale politicii partidului și statului**, organele și organizațiile U.T.C. vor ajuta și coordona desfășurarea, conform graficelor și cu un conținut corespunzător, activității cercurilor de pregătire politico-ideologică a tineretului. Comitetul municipal și cele orășenești ale U.T.C. vor organiza trimestrial la nivelul localităților și a comitetelor U.T.C. întîlniri ale tinerilor cu activiști și cadre de partid, de stat și ale U.T.C. care vor face expuneri cu caracter politico-informativ, vor da răspunsuri la diversele întrebări ale tinerilor. La instituțiile de cultură în colaborare cu conducerile acestora se va permanentiza și extinde activitatea unor forme specifice de pregătire politico-ideologică cum sînt: dictionarele politice, cadrane internaționale, enciclopedii, cluburi de informare etc.

**Pentru dezvoltarea la tineri a dragostei nețărmurite față de patrie și partid**, concomitent cu încadrarea întregii activități educative din perioada lunilor următoare în contextul sărbătoririi mărețului eveniment din mai 1971 — semicentenarul creării P.C.R. — o seamă de acțiuni se vor desfășura potrivit programelor concrete întocmite la nivelul comitetului municipal, orășenești și din marile unități ale U.T.C.

În acest sens evidențiem studiul ce se va efectua în cercurile de pregătire politico-ideologică asupra unor momente de seamă din istoria P.C.R., a mișcării revoluționare și democratice din patria noastră, organizarea la toate nivelele a întîlnirilor tinerilor cu activiști de partid, cu membri de partid din ilegalitate, profesori de istorie, științe sociale și alte cadre competente; ținerea unor cicluri de expuneri și sesiuni de referate, organizarea în mod diferențiat a concursului **„50 de ani de luptă și mărețe înfăptuiri sub conducerea P.C.R."**, inițierea unui concurs, a unui ciclu de filme cu caracter istoric și tematică legată de istoria luptelor revoluționare. **Se vor iniția o gamă largă de acțiuni cu caracter cultural, artistic, sportiv și turistic la care va fi antrenat un mare număr de tineri.**

Variate activități sînt prevăzute în proiect, în vederea sporirii contribuției organizațiilor U.T.C. la formarea la tineri a unui **profil moral-cetățenesc demn**. În acest sens se vor organiza în mod diferențiat dezbateri pe teme ale responsabilității tineretului față de legile statului, față de normele etice de comportare în societate.

Se prevăd acțiuni menite să **sporească interesul și pasiunea tinerilor pentru continua ridicare a nivelului lor de cultură generală.**

Pentru îndeplinirea cu mai multă competență a atribuțiilor ce revin organizației U.T.C., privind **activitatea sportivă, turistică și de pregătire a tineretului pentru apărarea patriei**, acestea vor conlucra mai îndeaproape cu sindicatele pentru organizarea de manifestări și întreceri sportive. Comisia municipală de turism va avea în atenție în perioada ce urmează consolidarea organizatorică a tuturor cercurilor de turism, lărgirea acestora și crearea de noi cercuri; se va asigura ca în mod eșalonat comitetele și organizațiile U.T.C. să inițieze săptămînal acțiuni turistice în împrejurimile localităților și în județ.

În fine, proiectul de program stabilește un complex de măsuri pentru **îmbunătățirea continuă a metodelor și formelor de activitate, a stilului de muncă al tuturor organelor și organizațiilor U.T.C.** în vederea realizării integrale a obiectivelor și activităților propuse.


CCP

Centrala Cărbunelui Petroșani

anunță

Organizarea unui concurs pentru ocuparea posturilor vacante de maiștri instructori la Centrul de instruire de pe lîngă E.M. Vulcan

care se va ține în ziua de 10 decembrie 1970, ora 9, la sediul Centralei cărbunelui Petroșani.

Informații suplimentare se pot obține la serviciul personal al C.C.P


## Televiziune

SÎMBĂTĂ 5 DECEMBRIE

17,00 Deschiderea emisiunii. Emisiune în limba germană.
18,10 Publicitate.
18,15 Bună seara, fete! Bună seara, băieți!
19,15 Publicitate.
19,20 1 001 de seri — emisiune pentru cei mici.
19,30 Telejurnalul de seară.
20,00 Tele-enciclopedia.
20,50 Film serial: „Incoruptibilii" — episodul „Depoziția gangsterului".
21,40 Portul finlandez Turku.
22,00 Telejurnalul de noapte.
22,15 Telesport.
22,45 Concertul orchestrei de muzică ușoară a Radioteleviziunii. Dirijor: Sile Dinicu.
23,30 Inchiderea emisiunii.


SPITALUL UNIFICAT VULCAN

vinde către unitățile socialiste purcei în vîrstă de 3 luni.

Informații suplimentare la șeful sectorului economic și gospodăresc, telefon 1—03.

# Fotbal, divizia A

## Rezultate tehnice

| | | |
|---|---|---|
| U.T.A. | — Politehnica | 2—0 |
| Rapid | — Dinamo | 1—1 |
| C.F.R. Cluj | — „U" Craiova | 0—0 |
| S. C. Bacău | — Steagul roșu | 1—0 |
| Progresul | — Steaua | 1—1 |
| Farul | — „U" Cluj | 2—0 |
| C.F.R. Timișoara | — F. C. Argeș | 0—2 |
| Petrolul | — Jiul | 1—0 |

## Clasamentul

| | | | | | | |
|---|---|---|---|---|---|---|
| 1. Dinamo | 12 | 7 | 3 | 2 | 24—11 | 17 |
| 2. Rapid | 12 | 5 | 6 | 1 | 14—7 | 16 |
| 3. Petrolul | 12 | 7 | 2 | 3 | 18—14 | 16 |
| 4. Politehnica | 12 | 6 | 3 | 3 | 23—18 | 15 |
| 5. Farul | 12 | 6 | 2 | 4 | 22—20 | 14 |
| 6. U.T.A. | 12 | 6 | 1 | 5 | 16—11 | 13 |
| 7. „U" Craiova | 12 | 5 | 3 | 4 | 9—11 | 13 |
| 8. Steagul roșu | 12 | 5 | 3 | 4 | 8—10 | 13 |
| 9. S. C. Bacău | 12 | 6 | 0 | 6 | 20—15 | 12 |
| 10. Steaua | 12 | 4 | 4 | 4 | 17—16 | 12 |
| 11. „U" Cluj | 12 | 4 | 2 | 6 | 13—15 | 10 |
| 12. F. C. Argeș | 12 | 3 | 4 | 5 | 14—17 | 10 |
| 13. C.F.R. Cluj | 12 | 4 | 2 | 6 | 15—22 | 10 |
| 14. Jiul | 12 | 4 | 1 | 7 | 10—16 | 9 |
| 15. Progresul | 12 | 2 | 4 | 6 | 8—14 | 8 |
| 16. C.F.R. Timișoara | 12 | 2 | 0 | 10 | 7—21 | 4 |

## Etapa viitoare

| | |
|---|---|
| „U" Craiova | — Dinamo |
| Steagul roșu | — C.F.R. Cluj |
| Steaua | — Petrolul |
| U.T.A. | — Farul |
| Jiul | — Progresul |
| „U" Cluj | — C.F.R. Timișoara |
| Rapid | — F. C. Argeș |
| Politehnica | — S. C. Bacău |

## CÎTE-UN PIC...

Pe măsură ce înaintează spre vacanța de iarnă, divizionarele noastre A ne servesc fotbal cu lingurița. Și goluri la fel. 12 goluri în 8 meciuri... Fără comentarii. Pe gazoanele brumate nu se mai întîmplă aproape nimic interesant.

Bucureștenele joacă în Capitală de la egal la egal între ele și termină cu două remize: 1—1. Dinamo și Rapid, Steaua și Progresul ne-au oferit fotbal sărac de goluri, copiind din ce în ce mai mult jocul cu balonul rotund italian, înaintarea mijlocașilor noastre și-a păstrat, probabil, verva pentru meciul de mîine cu olandezii. Bine-ar fi să fie-așa.

Universitarii craioveni au respectat previziunile antrenorului lor, Stefan Coidum, de a smulge un punct ceferiștilor clujeni pe care l-au dat cu o săptămînă în urmă jucătorilor de la „U" Cluj. În fond, nu e nimic deosebit.

Nimic deosebit nu s-a petrecut nici la Timișoara. Credeam, după victoria asupra Progresului, că pe ceferiștii timișoreni îi ard prea puternic razele lanternei roșii. Se vede însă treaba că s-au obișnuit cu ele. Și se mai vede treaba ca Titus Ozon „adează un cuplu de înaintași (Ionescu—Dobrin) care v-o da bătaie de cap portarilor în returul campionatului.

La Bacău și la Ploiești, două victorii la limită ale gazdelor. Și aici e normal, previziunile. Bacăuanii nu cedează puncte acasă, iar jiuliștii pierd cu dezinvoltură în deplasare. Din tou se aruncă anatema asupra lui Popescu. Pentru că el a greșit și altă dată. Cine știe dacă este singurul vinovat? Dacă nu greșea Popescu greșea, poate, Stoker sau greșea altcineva. În orice caz, Jiul curge prea repede la vale.

Victorii clare, cu 2—0, au obținut U.T.A., acasă, cu Politehnica, și F. C. Argeș, la Timișoara cu C.F.R. De remarcat că cele patru goluri au fost înscrise de Oprea și Ionescu, câte două fiecare pentru echipele lor.

Și cam asta a fost etapa a XIII-a a diviziei naționale A, săracă în goluri, săracă în joc, neinteresantă. De o vreme încoace, echipele noastre ne servesc fotbal cu lingurița. Și noi așteptăm ceva mai mult de la ele. Așteptăm mai mult de la Jiul care se caută pe sine și nu se regăsește de treisprezece etape. Să sperăm că de duminică încolo... (d. g.).

## Radiografia etapei

Echipa de juniori Minerul Vulcan a avut o bună comportare în etapele disputate în campionatul județean, ocupînd un loc fruntaș în clasament. Aceasta se datorește atît conștiinciozității la antrenamente a tinerilor fotbaliști, cît și preocupării antrenorului lor Constantin Brînză. Echipa de seniori a Minerului Vulcan are deci de unde-și selecta elemente pentru a avea o comportare din ce în ce mai bună în campionatul județean în care activează.

### Popice

## PARÎNGUL LONEA — LA PRIMA VICTORIE

În campionatul municipal de popice s-a consumat penultima etapă în care s-au înregistrat rezultate normale, adică victoriile au revenit formațiilor gazdă. Dacă în etapa precedentă două echipe au depășit granița a 5 000 p.d., iar celelalte două au totalizat și ele peste 4 900 p.d., în această penultimă etapă doar popicarii petrileni și-au păstrat constanța, trecînd și de data aceasta peste 5 000 p.d. Celelalte trei formații n-au reușit să doboare nici măcar 4 800 popice.

Pe arena din Petrila a avut loc meciul dintre echipele Jiul din localitate și Minerul Petroșani. Au cîștigat localnicii cu 5 047 p.d. la 4 734 p.d. Cea mai mare precizie în lansarea bilelor au avut-o jucătorii Minai Török — 891 p.d., Iosif Balog — 877 p.d. și Eugen Ghiriș — 826 p.d., de la Jiul, precum și Iuliu Wentzel — 833 p.d. și Ion Gruian — 815 p.d., de la Minerul.

Jucînd pe arena proprie, echipa Parîngul Lonea a reușit să obțină prima victorie din acest campionat, întrecînd pe Minerul Vulcan cu 4 787 p.d. — 4 707 p.d.

**Staicu BĂLOI**

### Handbal

## Cea mai tînără echipă — cea mai bună

Pe terenul de sport al Liceului Vulcan s-a consumat ultimul act al competiției de handbal desfășurată între echipele liceului. Întrecerea a opus formațiile claselor a IX-a B și a XI-a B. În pofida scorului strîns, meciul a fost pasionant, demonstrînd un sensibil echilibru valoric între cele două combatante, ajunse pe bună dreptate în finală. În urma unui joc mai bun, au învins cu scorul de 3—2 (1—1) elevele dintr-a IX-a B, care au cucerit astfel primii lor lauri sportivi în anul de debut în liceu. Din echipa învingătoare au făcut parte Ghizela Simo, Victoria Chincișan, Loreta Untaru, Ecaterina Delea, Maria Dragomir, Daniela Marușca, Florentina Bejan. Dintre acestea, o impresie mai bună au lăsat Ghizela Simo și Victoria Chincișan. De la învinse s-a remarcat Edith Popescu.

După meci, o dată cu trofeul înmînat cîștigătoarelor de către prof. Ecaterina Gurtavenco, echipa de handbal fete a clasei a IX-a B a primit și felicitările calde ale colegilor.

**Mircea MUNTEANU**
profesor

### Schi

## Primul contact cu zăpada

După antrenamentele efectuate la „sol", elevii Școlii sportive Petroșani au luat duminică primul contact cu zăpada pe pîrtiile din masivul Parîng. Însoțiți de profesorul Gedeon Günther și de antrenorul Gheorghe Lupaș, ei au luat cu asalt pîrtiile de la Slima, e un timp și o zăpadă foarte bună. Cu toții au vădit multă poftă în pregătire, remarcîndu-se în mod deosebit Victor Mihuț, care a obținut și de această dată nota maximă în rîndul colegilor săi.

**Dumitru BIRLIDA**
antrenor

### Din toate sporturile

Pe stadionul Giulești s-a disputat duminică întîlnirea internațională de fotbal dintre echipele de juniori ale României și R.D Germane. Fotbaliștii români au obținut victoria cu scorul de 1—0 (1—0) prin punctul marcat de Donose în minutul 12.

★

VARȘOVIA 29 (Agerpres). — Într-un meci internațional amical de hochei pe gheață disputat la Lodz, echipa locală L.S.K. a întrecut cu scorul de 7—6 formația suedeză Akers.

★

VARȘOVIA 29 (Agerpres). — Turneul internațional de handbal (rezervat echipelor de tineret) de la Bielisow s-a încheiat cu victoria selecționatei Poloniei. Handbaliștii polonezi au totalizat 4 puncte, fiind urmați în clasament de Ungaria — 3 puncte, selecționata orașului Katowice — 3 puncte și Danemarca — 2 puncte. În ultima zi a competiției s-au înregistrat următoarele rezultate: Ungaria — Polonia 20—15 (7—7); Katowice — Danemarca 14—10 (5—5).

## ULTIMELE ȘTIRI

**VARȘOVIA 30 (Agerpres). — Echipa de box C.S.M. Cluj a susținut două întîlniri în Polonia. În primul meci, boxerii români au învins cu 11—9 selecționata orașului Konin, iar în cel de-al doilea au pierdut cu 9—11 în fața echipei orașului Pyle.**

●

STOCKHOLM 30 (Agerpres). — A luat sfîrșit turneul internațional de tenis „open" desfășurat pe teren acoperit la Stockholm. În finala probei de simplu masculin, americanul Stan Smith a reușit să-l învingă pe Arthur Ashe (S.U.A.) cu 5—7, 6—4, 6—4.

●

NÜRNBERG 30 (Agerpres). — În meci retur pentru optimile de finală ale „Cupei campionilor europeni" la handbal (feminin), S. C. Nürnberg a învins formația olandeză „Swift" cu scorul de 5—3 (3—1). Handbalistele vest-germane s-au calificat pentru turul următor al competiției.

●

OSLO 30 (Agerpres). — Numeroși spectatori au urmărit la Stavanger (Norvegia) întîlnirea internațională amicală de hochei pe gheață dintre reprezentativele Norvegiei și Poloniei. Gazdele au obținut victoria cu scorul de 3—0 (2—0, 1—0, 0—0).

●

**STOCKHOLM 30 (Agerpres.) — Campionatele internaționale de tenis de masă ale Scandinaviei, desfășurate în orașul suedez Halmstad, au fost dominate de reprezentanții R. P. Chineze, care în probele individuale au cîștigat patru din cele cinci titluri puse în joc. Sportivii chinezi au ieșit învingători la simplu feminin cu Cin Min-cih, la dublu bărbați prin cuplul Ciuan Tze-tun și Li Cian-huan, la dublu mixt cu perechea Cian Cih-lin și Lin Hui-cin și la dublu femei cu Cin Min-cih și Lin Hui-cin. După cum se știe, în competiția pe echipe, formația feminină a R. P. Chineze a terminat, de asemenea, pe primul loc.**

**Proba masculină individuală a revenit jucătorului suedez Hans Alser învingător în finală cu 3—1 în fața compatriotului său Bengtsson.**

●

MADRID 30 (Agerpres). — Au luat sfîrșit întrecerile grupei semifinale a „Cupei campionilor europeni" la polo pe apă de la Barcelona. În ultima zi a competiției, echipa Dinamo Moscova a învins cu scorul de 7—4 (2—1, 4—1, 1—1, 0—1) formația O.S.C. Budapesta. Într-un alt joc, Mladost Zagreb a întrecut cu 6—4 (2—1, 2—2, 0—1, 2—0) pe C. N. Barceloneta. Clasament final: 1. Dinamo Moscova — 6 puncte; 2. Mladost Zagreb — 4 puncte; 3. O.S.C. Budapesta — 2 puncte; 4. C. N. Barceloneta — 0 puncte. Pentru grupa finală a competiției s-au calificat echipele Dinamo Moscova și Mladost Zagreb.

●

În ziua a doua a grupei semifinale de la Belgrad s-au înregistrat următoarele rezultate: Partizan Belgrad — S.S.K. Stockholm 8—1 (1—1, 2—1, 3—1, 2—1); Akademik Sofia — Ethnikos Pireu 5—3 (2—0, 1—2, 1—0, 1—1).

În clasament conduce Partizan Belgrad cu 4 puncte, urmată de S.S.K. Stockholm și Akademik Sofia — ambele cu cîte 2 puncte și Ethnikos Pireu — 0 puncte.

●

**PARIS 30 (Agerpres). — Pe marginea meciului de rugby Franța — România disputat la București, comentatorul sportiv al Agenției France Presse scrie, printre altele: „Echipa de rugbi a Franței a început cu bine noul sezon internațional, cîștigînd cu 14—3 în fața unei echipe române, care nu pare a avea valoarea celei din trecut. Francezii își datorează în primul rînd victoria fundașului Villepreux, el singur autorul a 11 puncte. Românii au jucat bine din punct de vedere tactic și au fost mereu la balon, astfel că francezii nu au reușit să-și impună jocul lor obișnuit. Precizia lui Villepreux și spontaneitatea lui Pebeyre au permis însă „echipei cocoșului galic" să obțină în final o victorie meritată".**

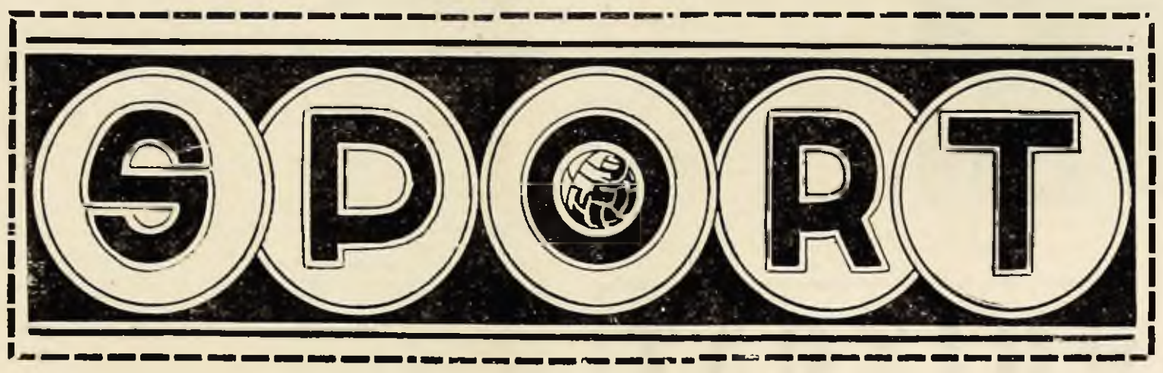


## MINERUL LUPENI, PIERDE ÎN SERIE ÎN DEPLASARE

Ca și la Dunărea Calafat, Minerul Lupeni a mers și la Moldova Nouă cu gînduri mari și cu speranțe. Dar, întocmai ca și la Dunărea Calafat, Minerul Lupeni a capotat și la Moldova Nouă. Și cu același scor: 2—0. Fotbaliștii din Lupeni au atacat din primul minut și în minutul 7, Răsădeanu s-a trezit cu poarta goală în față, a driblat și portarul dar, culmea capul în plasă. În continuare, Știința domină, obține din nou multe cornere dar nu mai înscrie. Oaspeții se apără bine și, în minutul 72, Jimboreanu scapă singur spre poarta lui Marincan dar se prepește și trage afară. Ultimele două ocazii ale meciului sînt ratate de Rotea (care l-a schimbat în min. 74 pe Ștefan) și de Marcu, cînd Cîntar a scos de pe linia porții un gol ca și făcut.

Studenții au efectuat din nou un joc bun, și-au creat din nou foarte multe ocazii de a înscrie, dar au ratat din nou foarte mult. Totuși ei au învins. Au învins la limită, aceste două puncte aducîndu-i pe o poziție fruntașă în clasament.

În întîlnirea de duminică, care a fost condusă cu competență de către Ion Banciu din Sibiu, au jucat următoarele formații: ȘTIINȚA: Marincan — Ștefănescu, Zăvălaș, Tudor, Varhonic — Bitea (Tismănaru), Știr — Bălăneanu, Marcu, Ștefan (Rotea), Făgaș. METALUL: Simonca — Davidescu, Cîntar, Vișan, Cîrtog — Jimboreanu, Rotaru — Olteanu, Căprioru, Bota, Țîră.

Ultima etapă a turului: Dunărea Calafat — Știința.

**Dumitru GHEONEA**

## Divizia C

## Dominare copioasă dar victorie la limită

Dacă duminica trecută Știința a cîștigat cu scorul de 4—0, în fața formației Metalul din Topleț, de data aceasta n-a reușit decît o victorie la limită în fața unor alți metalurgiști — de la Turnu Severin. De altminteri, cele 90 de minute regulamentare de joc s-au consumat sub dominarea copiilor a studenților, dar șuturile înaintașilor nu au putut învinge decît o dată pe valorosul portar Simonca.

Știința începe jocul bine din primul minut, obține corner după corner, Ștefan și Bălăneanu rateazā ocazii deosebit de favorabile, în ajutorul înaintașilor vin pe rînd Știr și Bitea, uneori chiar și fundașul central Tudor, dar golul întîrzie multă vreme. Studenții prestează un joc bun la mijlocul terenului și la înaintare, creează faze periculoase la poarta adversă, dar nu obțin decît cornere care rămîn fără rezultat. În minutele 5, 7, 8, 10, 18, 22, 24, 26 ca să amintim doar cîteva, înaintașii Științei, precum și Știr, Tudor și Zăvălaș, ratează ocazii dintre cele mai favorabile de a înscrie. În min. 26, Știr a executat excelent o lovitură liberă de la 16 metri de poarta lui Simonca, dar acesta a apărat în aceeași manieră. Notăm în continuare presingul insistent al Științei, apărarea supraaglomerată, disperată, a metalurgiștilor din Tr. Severin și forma foarte bună a portarului Simonca, care face demonstrații de virtuozitate. Oaspeții trimit primul șut spre poarta lui Marincan abia în minutul 35, iar pe al doilea, și ultimul din această primă repriză, în minutul 42. Studenții sînt pe punctul de a înscrie în minutul 37 cînd, la un corner executat cu efect de pe aripa stîngă de Făgaș, mingea este respinsă în ultima instanță de pe linia porții de către Vișan. În minutele 38 și 40, Ștefan și Marcu irosesc încă două ocazii rarisime de gol și prima repriză ia sfîrșit cu un scor alb și cu un raport de cornere de 10—0 pentru Știința.

Partea a doua a meciului se consumă tot în nota de dominare a studenților, care continuă să obțină doar cornere și nimic altceva. Acum oaspeții sînt ceva mai insistenți și în minutul 47 Marincan este spectator la o minge trimisă de Căprioru în bara transversală a porții sale. A fost prima și singura ocazie mare a oaspeților de a înscrie. La mijlocul terenului, Știr primește colaborarea lui Tismănaru, care-l înlocuiește pe Bitea, legînd mai bine jocul, alimentîndu-și mai bine cu mingi utile colegii din atac. Pe partea dreaptă, Bălăneanu muncește mult, în timp ce Făgaș, pe aripa stîngă, nu-și ajută suficient colegii de linie. Multe mingi se oprese pe capetele lui Marcu și Ștefan dar aceștia sînt cam tenți și nu reușesc să trimită nici un balon în poarta lui Simonca. După trei cornere consecutive, totuși, Știința înscrie unicul gol al partidei așteptat cu sufletul la gură atîta vreme. Făgaș centrează înalt în fața porții, Marcu se ridică peste un buchet de jucători și trimite mingea cu ghinionului, a căzut, ratînd cea mai mare ocazie a meciului. De acum gazdele ies la atac, se instalează în careul adversarului pe care-l obligă să se apere supranumeric timp de 44 de minute. În acest minut 44 al primei reprize, extrema dreaptă Pîrvu ia o acțiune pe cont propriu, trece în dribling de apărătorii oaspeți și șutează puternic în gol: 1—0 pentru Minerul Moldova Nouă. Cu acest scor se termină prima repriză.

După pauză, cele două formații luptă mult între ele, dar și cu terenul foarte greu, de-

**REZULTATELE CONCURSULUI PRONOSPORT Nr. 48 din 29 noiembrie 1970**

| | | |
|---|---|---|
| Fiorentina | — Bologna | 2 |
| Foggia | — Verona | 1 |
| Internazionale | — Catania | 1 |
| Juventus | — Roma | 1 |
| Lanerossi | — Cagliari | X |
| Lazio | — Napoli | X |
| Sampdoria | — Torino | X |
| Varese | — Milan | X |
| Cesena | — Atalanta | X |
| Massese | — Bari | 2 |
| Monza | — Brescia | 2 |
| Palermo | — Pisa | X |
| Ternana | — Catanzaro | X |

Dispută aprigă pentru balon — Foto: A. DULA

## Stimulente pentru micii fotbaliști

**În scopul stimulării activității fotbalistice în rîndul copiilor, Federația Română de Fotbal a acordat nu de mult un premiu de o mie de mingi celor mai bune echipe din școlile generale, care s-au evidențiat în întrecerile organizate la nivel de școală, oraș sau municipiu.**

**În Valea Jiului s-a desfășurat un campionat municipal al școlilor generale care a angrenat la întreceri 18 echipe, desfășurîndu-și activitatea pe patru centre: Petrila, Petroșani, Vulcan și Lupeni. Pentru comportarea bună a unor mici fotbaliști, municipiul nostru, a primit din partea F.R.F. 12 mingi de fotbal care vor fi înmînate formațiilor clasate pe primele trei locuri în campionatul municipal pe acest an. Echipele care vor beneficia de acest stimulent sînt ale Școlii generale nr. 5 Petrila, nr. 5 Petroșani și nr. 3 Lupeni.**

**Cu prilejul ședinței de alegere a organelor sportive de la Școala generală nr. 5 Petroșani, au fost acordate deja 4 mingi ce i-au revenit echipei școlii drept premiu pentru comportarea bună pe care a avut-o de-a lungul meciurilor desfășurate.**

**B. STAICU**

## AGENDA CAMPIONATULUI JUDEȚEAN

## Victorie confortabilă la Lonea

Ultima etapă a turului campionatului județean de fotbal a programat pe terenul din Lonea întîlnirea dintre formațiile Parîngul din localitate și noua promovată Preparatorul Lupeni. La capătul unui joc disputat, lonenii au obținut o victorie comodă cu scorul de 5—0.

Gazdele au luat conducerea partidei încă din primele minute obținînd un mare număr de cornere, dar nereușind să înscrie nici măcar o dată. Oaspeții le-au opus o rezistență dîrză, astfel că rezultatul la pauză a fost 0—0, în ciuda faptului că lonenii „conduceau" cu 19—2 la cornere.

După pauză, echipa oaspete s-a aflat la un pas de a deschide scorul, dar balonul, expediat puternic de un înaintaș, dintr-o lovitură liberă de la 20 de metri de poarta lui Duck, a întîlnit bara. Imediat însă cei care deschid scorul sînt localnicii. Buesi trimite balonul în poartă de la numai 6 metri, acesta fiind momentul psihologic al întîlnirii. Oaspeții au cedat treptat inițiativa și lonenii au mai înscris de 4 ori prin Buesi, Baky (2) și David, cu scorul de 5—0 terminîndu-se o partidă interesantă. A plăcut jocul ambelor formații, echipa Parîngul demonstrînd însă un plus de tehnică, de condiție fizică, dînd mai multă spectaculozitate meciului. Din echipa locală s-au detașat Marton, David și întreaga apărare, iar de la învinși a ieșit în evidență jocul portarului Romanezi, care, de fapt, este jucător de cimp, dar a reușit să salveze 4 goluri gata făcute. Burdanghiu și Vișa. Întîlnirea a fost condusă de o brigadă de arbitri din Hunedoara, avîndu-l la centru pe Ilie Ștefănită.

La juniori: Parîngul — Preparatorul 0—0.

**Nicolae POPA**

## MECI EGAL LA ANINOASA

Meciul de duminică dintre echipele Minerul Aninoasa și I.G.C.L. Hunedoara a fost lipsit de spectaculozitate și s-a terminat la egalitate: 3—3. Un mare număr de spectatori au venit să-și încurajeze echipa și să-și ia un rămas bun de la ea pînă în primăvară. Din păcate, ei nu au putut aplauda o victorie a favoriților lor și, mai mult, nu au putut vedea un joc frumos, în limitele sportivității. Aceasta deoarece comportarea localnicilor a fost sub posibilitățile reale, deoarece puțin a lipsit ca hunedorenii să plece cu victoria. În primul sfert de oră, deși jocul a fost echilibrat, cei care înscriu sînt oaspeții. Gazdele dau drumul la nervi, comit multe faulturi, se reped la arbitru, îl insultă și meciul continuă într-o notă de încordare. Prima repriză se sfîrșește cu rezultatul de 1—0 în favoarea oaspeților.

La reluare, atmosfera de pe teren este, de asemenea, apăsătoare, nemulțumind publicul spectator. În min. 53 aninosenii egalează printr-o lovitură de la 11 metri. Fazele de fotbal alternează de la o poartă la alta și în min. 70 aninosenii își măresc avantajul la 2—1. Riposta hunedorenilor este imediată și 2—2. În ultimul sfert de oră scorul se mai modifică de două ori. Tot gazdele sînt cele care preiau avantajul cu 3—2, dar hunedorenii egalează pentru a doua oară și astfel partida se încheie cu rezultatul de 3—3. A fost un meci de uzură, un meci nervos, un meci care nu a plăcut spectatorilor.

La capitolul aprecieri îi notăm pe Șink, Tomuș și Broască de la gazde, pe Victor și Dobre de la hunedoreni. Pînă în primăvară, conducerea tehnică a echipei Minerul Aninoasa are timp să reflecteze la unele măsuri care să aducă îmbunătățiri în jocul echipei pentru returul campionatului, care să introneze un climat de disciplină și principialitate.

La juniori: Minerul — I.G.C.L. 3—0.

**R. VALEDI**

## ȘAH LA ȘCOALĂ

La școala secundară din localitatea Strebek din regiunea Magdeburg (R.D.G.) a fost introdusă în programa școlară, începînd din acest an, o nouă materie: șahul. Elevii din clasele a V—VIII-a vor studia teoria jocului de șah cu demonstrații practice în clasă. Jocul de șah a constituit din vremurile străvechi faima acestei localități. Locuitorii sînt într-atît de pasionați de acest joc încît unei cooperative de producție de aici i-au dat numele „Șahul", fațadele multor case sînt împodobite cu pătrate sau figuri de șah. În zilele de sărbătoare cetățenii localității se întrec în sportul favorit. Atunci elevii de școală sînt folosiți drept figuri de șah cu ajutorul cărora veterani în ale jocului demonstrează cele mai iscusite soluții.

# Viața internațională

## În Guineea toate activitățile și-au reluat cursul normal

**DAKAR 4 (Agerpres). — Conform unei emisiuni a postului de radio „Vocea Revoluției", captată la Dakar, citată de agenția France Presse, autoritățile din Guineea controlează ferm situația în regiunea Koundara, învecinată cu Guineea-Bissau. Potrivit aceleiași surse, toate activitățile din țară și-au reluat cursul normal, iar autoritățile din Conakry au solicitat misiunilor diplomatice „să semnaleze pe toți mercenarii sau elementele dubioase care ar încerca să se refugieze pe teritoriile lor". De asemenea, un comunicat al forțelor armate cere populației să manifeste în continuare vigilență.**

## Raportul Comisiei Speciale a O. N. U.

NEW YORK 4 (Agerpres). — Comisia specială a Organizației Națiunilor Unite care a efectuat o anchetă asupra invaziei grupurilor de mercenari în Guineea a prezentat vineri, în fața Consiliului de Securitate, un raport în care se arată că atacul a fost efectuat de „unități navale și militare portugheze". Raportul menționează că „forțele de invazie au fost constituite din unități portugheze, în special trupe africane provenind din Guineea portugheză, aflate sub comanda unor ofițeri portughezi de carieră". De asemenea, raportul amintit subliniază că aceste unități au fost formate pe teritoriul Guineei portugheze.

Comisia de anchetă însărcinată de Consiliul de Securitate să examineze la fața locului situația din Guineea în urma invaziei portugheze a fost formată din reprezentanți ai Finlandei, Columbiei, Poloniei, Zambiei și Nepalului.

## Declarația ministrului de externe al Japoniei

TOKIO 4 (Agerpres). — Ministrul de externe Kiichi Aichi a declarat, în cadrul dezbaterilor din Dietă, că Japonia este înclinată în momentul de față să considere improprie adoptarea la așa-numita formulă „problemă importantă" privind reprezentarea Chinei la Națiunile Unite (conform procedurii O.N.U., o rezoluție în o problemă considerată importantă necesită o majoritate de două treimi pentru a fi aprobată — n.r.), anunță agenția Kyodo.

Din momentul în care rezoluția prin care s-a cerut restabilirea la O.N.U. a drepturilor guvernului de la Pekin și înlăturarea autorităților din Taivan a câștigat aprobarea majorității simple în sesiunea Adunării Generale a O.N.U., oficialitățile guvernamentale japoneze au vorbit în repetate rînduri de o nouă revizuire a politicii guvernului față de problema reprezentării chineze. Este pentru prima dată, remarcă agenția japoneză, cînd o înaltă oficialitate guvernamentală a admis în mod deschis inadvertența menținerii formulei „problemă importantă".

Ministrul de externe al Japoniei a menționat că guvernul său va trebui să studieze cu grijă formula care ar urma să fie adoptată de acum înainte. Răspunzînd unei întrebări, el a spus că „Japonia va sprijini în cele din urmă admiterea Chinei în O.N.U., mărturisind intenția guvernului său de a avea convorbiri cu R.P. Chineză, în spiritul respectului reciproc al pozițiilor fiecăreia dintre cele două țări.

★

Agenția Kyodo relatează că „surse japoneze și americane de la Washington și-au manifestat dezacordul față de sugestiile formulate de ministrul de externe, Kiichi Aichi, privind revizuirea formulei în legătură cu reprezentarea Chinei la O.N.U.".

## SPANIA

### ● Ample acțiuni greviste și de protest

MADRID 4 (Agerpres). — În Spania au continuat vineri acțiunile greviste și de protest împotriva judecării celor 16 militanți basci de către un tribunal militar special. Astfel, după cum informează agenția France Presse, peste 20 000 de salariați din centrele industriale Hernani, Tolosa, Renteria, Pasajes, Eibar și Mondragon din provincia Guipuzcoa au încetat lucrul, iar pe străzi au avut loc demonstrații. În orașul Hernani, participanții la demonstrații au ridicat baricade împotriva forțelor de poliție.

La Bilbao, numărul greviștilor atinge în momentul de față 20 000 de persoane. Cei 16 membri ai organizației „Prieteni ai Națiunilor Unite" continuă greva foamei începută joi la Barcelona, iar Universitatea locală și-a suspendat vineri cursurile, întrucît studenții au refuzat să participe la ore.

### ● Decretarea stării de urgență în provincia bască Guipuzcoa

MADRID 4 (Agerpres). — Cabinetul spaniol, întrunit vineri sub președinția generalului Franco, a hotărît decretarea stării de urgență pe o perioadă de trei luni în provincia bască Guipuzcoa, informează agențiile de presă.

În virtutea acestei măsuri extreme, poliției spaniole i se conferă împuterniciri speciale. Între altele, poliția poate aresta și întemnița pe termen nelimitat fără judecată orice persoană.

## Rezoluția cu privire la Rhodesia, adoptată de Adunarea Generală a O.N.U.

NEW YORK 4 (Agerpres). — Adunarea Generală a O.N.U. a adoptat cu 79 voturi pentru, 10 împotrivă și 14 abțineri o rezoluție în care se afirmă că „orice încercare de a negocia asupra viitorului populației zimbabwe majoritare din Rhodesia cu regimul ilegal rasist al lui Ian Smith este contrară scopurilor și principiilor O.N.U.". Rezoluția condamnă Marea Britanie pentru a nu fi luat „măsuri efective care să ducă la înlăturarea regimului minoritar din Rhodesia și la transferarea puterii către poporul zimbabwe" și recunoaște justețea luptei duse de poporul zimbabwe pentru a-și dobîndi dreptul la autodeterminare.

COMITETUL PENTRU PROBLEMELE POLITICE ȘI DE SECURITATE

## Încheierea dezbaterilor asupra problemelor dezarmării

NEW YORK 4. — Trimisul special Agerpres, Constantin Alexandroaie, transmite: Comitetul pentru problemele politice și de securitate al Adunării Generale a Organizației Națiunilor Unite și-a încheiat dezbaterile asupra problemelor dezarmării, cu adoptarea unui proiect de rezoluție privind programul dezarmării generale și totale.

Proiectul de rezoluție adoptat cere Comitetului pentru dezarmare de la Geneva să studieze măsurile ce trebuie luate în domeniul dezarmării generale și totale în direcția realizării obiectivelor prevăzute în programul deceniului dezarmării. Programul conține, în partea sa introductivă, principiile ce trebuie să stea la baza negocierilor de dezarmare, printre care prioritatea dezarmării nucleare, controlul asupra transpunerii în practică a măsurilor adoptate, alocarea unei părți din fondurile devenite disponibile prin dezarmare pentru progresul economic și social al țărilor în curs de dezvoltare, informarea opiniei publice mondiale asupra problemelor înarmării și dezarmării etc. De asemenea, programul adoptat înscrie toate tratatele încheiate pînă în prezent în domeniul dezarmării și sugerează în mod detaliat unele măsuri de întreprins în direcția asigurării păcii și securității lumii prin dezarmare nucleară, reducerea stocurilor de arme convenționale, a forțelor armate și cheltuielilor militare.

După părerea delegației României, a arătat reprezentantul țării noastre la O.N.U., Gheorghe Diaconescu, acesta este un document amplu și valoros, conținînd principalele aspecte ale problematicii încetării cursei înarmărilor și ale înfăptuirii dezarmării generale și totale. El definește într-o manieră corespunzătoare obiectivele și principiile programului dezarmării. În ce privește cuprinsul programului, acesta încorporează elemente consacrate deja prin rezoluțiile O.N.U. — dezarmarea generală ca obiectiv fundamental, prioritatea absolută a dezarmării nucleare, precum și un ansamblu de măsuri parțiale ce se cer întreprinse pentru realizarea unor progrese constante și concrete pe calea dezarmării.

Delegația României, a subliniat vorbitorul, concepe acest program al dezarmării nu ca un simplu inventar de probleme, ci ca un plan de acțiune destinat să organizeze negocierile de dezarmare din Comitetul de la Geneva și de la O.N.U., să mobilizeze eforturile și voința politică a statelor în vederea obținerii unor rezultate concrete pe planul dezarmării, reclamate de realitățile stringente ale vieții internaționale, în primul rînd de pericolele pe care le generează ritmul și amploarea cursei înarmărilor. Desigur, acest program nu constituie un plan static sau imuabil ci unul dinamic și flexibil pus de acord și actualizat în concordanță cu evoluțiile ce vor avea loc pe planul dezarmării, cu propunerile ce vor fi făcute pe parcurs de diferite state.

În încheiere, ambasadorul Diaconescu a anunțat că delegația română va vota în favoarea proiectului de rezoluție privind programul dezarmării. Supus votului, acest document a fost adoptat cu 90 de voturi pentru, nici unul contra și 11 abțineri.

## Guvernul francez se opune revizuirii Cartei O. N. U.

NEW YORK 4 (Agerpres). — Luînd cuvîntul joi în fața Comisiei Juridice a Adunării Generale a O.N.U. Jacques Kosciusko-Morizet, reprezentantul permanent al Franței la Organizația Națiunilor Unite, a declarat că guvernul francez se opune unei revizuiri a Cartei O.N.U. „Documentul își păstrează întreaga sa valoare, întreaga eficacitate, deoarece niciodată pînă în prezent Națiunile Unite nu au fost în situația să constate, în vreuna din situațiile cărora au trebuit să le facă față, absența unui mijloc, a unei proceduri, a unei posibilități", a arătat diplomatul francez, care a adăugat: „În opinia guvernului meu, toate posibilitățile oferite de Cartă nu au fost încă utilizate, sau n-au fost bine utilizate și, dacă așa stau lucrurile, nu în imperfecțiunea textelor trebuie căutată cauza, ci mai degrabă în dezacordurile politice care constituie o frînă pentru voința de colaborare și împiedică ca instituția noastră să fie cu adevărat o organizație de națiuni unite. Carta nu este numai documentul care definește puterile și atribuțiile diferitelor organe ale instituției noastre, ea este, de asemenea — și înainte de orice altceva — constituția fundamentală a comunității internaționale. Dacă am interveni cu ceva în privința ei, riscăm să punem în discuție un sistem unanim acceptat. Manifestînd divergențe în privința Cartei, am avea, în cel mai fericit caz, de înfruntat pericolul grav de a o slăbi".

## U Thant recomandă prelungirea mandatului forțelor O.N.U. staționate în Cipru

NEW YORK 4 (Agerpres). — Secretarul general al O.N.U., U Thant, a recomandat Consiliului de Securitate prelungirea pe o nouă perioadă de șase luni a mandatului forțelor O.N.U. staționate în Cipru. Actualul mandat expiră la 15 decembrie. U Thant relevă că situația din această țară continuă să se mențină încordată și anormală și nu se constată rezultate vizibile pe calea normalizării relațiilor dintre cele două comunități ale insulei — turcă și greacă. „În împrejurările actuale, se subliniază în raport, continuarea tratativelor între reprezentanții cipriotilor turci și greci rămîne nu numai singura metodă eficientă pentru realizarea unui acord, ci demonstrează în același timp că există posibilități de înlăturare a tensiunii și suspiciunilor existente".

Consiliul de Securitate urmează să se reunească săptămîna viitoare, pentru a se pronunța asupra acestei recomandări.

## Interviul acordat de cancelarul Willy Brandt ziarului „Soțialisticeskaia Industria"

MOSCOVA 4 (Agerpres). — Ziarul „Soțialisticeskaia Industria" publică răspunsul dat de cancelarul R. F. a Germaniei, Willy Brandt, la întrebarea corespondentului la Bonn al acestui ziar privind acțiunile guvernului federal în vederea traducerii în viață a Tratatului sovieto-vest-german. Arătînd că perioada care s-a scurs de la semnarea tratatului este destul de scurtă pentru a se înregistra mari realizări pe această linie, Willy Brandt a declarat că „ministrul economiei, Karl Schiller, ministrul cercetării științifice și educației, Hans Leussink, au făcut, în acest timp, călătorii la Moscova. Acestea nu au fost doar vizite de informare, de investigație. Au fost descoperite numeroase domenii în care putem colabora în interesul ambelor țări. În ultimele luni, s-au întărit considerabil contactele între marile firme din R.F.G. și organizațiile sovietice de comerț exterior. Chiar în aceste zile se stabilesc contacte între oamenii de știință din ambele țări. Sînt convins că comerțul, schimbul de mărfuri dintre noi se vor extinde continuu".

Ilustrînd unii factori care se răsfring favorabil asupra dezvoltării relațiilor dintre R.F.G. și U.R.S.S., cancelarul s-a referit la apropiatele acorduri privind deschiderea unui consulat sovietic la Hamburg și a unui consulat vest-german la Leningrad, precum și la stabilirea unei linii aeriene directe între cele două țări. Ziarul menționează că, după cum a declarat Willy Brandt, la tratativele în aceste probleme s-a fost realizat un progres considerabil.

„Cancelarul R.F.G., conchide ziarul, a subliniat că Tratatul de la Moscova a pus baze solide pentru îmbunătățirea treptată și consecventă a relațiilor dintre R.F.G. și U.R.S.S.".

## pe scurt

● JAPONIA va livra Uniunii Sovietice utilaje complete pentru trei mari uzine moderne de amoniac și pentru o fabrică de etilenă. Un contract în acest sens a fost încheiat la Moscova între Organizația sovietică de comerț exterior „Tehmașimport" și firma japoneză „Toyo Engineering". Achiziționarea acestor utilaje, menționează agenția TASS, va permite extinderea producției polimerilor și îngrășămintelor minerale în U.R.S.S.

● Un purtător de cuvînt al Ministerului de Externe al R. D. Germane a protestat în legătură cu apropiata „vizită de lucru" a președintelui R. F. a Germaniei, Gustav Heinemann, în Berlinul occidental, subliniind că acest oraș constituie o entitate politică de sine stătătoare.

● **Comitetul pentru afaceri externe al Camerei Reprezentanților a aprobat joi cererile președintelui Nixon privind alocarea unor credite suplimentare de 535 milioane dolari în vederea „finanțării programului de ajutor pentru străinătate". În principal, aceste sume vor fi acordate mai ales cu titlu de asistență militară Coreei de sud, Cambodgiei, Vietnamului de sud, Indoneziei, Iordaniei și Libanului. După cum precizează agenția U.P.I., cererea de suplimentare de fonduri a fost aprobată după mai multe încercări de a se reduce sumele prevăzute pentru regimul Lon Nol".**

● La Lagos a sosit o delegație economică iugoslavă, condusă de Miran Mejak, membru al Veceei Executive Federale. Șeful delegației iugoslave a declarat că țara sa este interesată în importul de cacao din Nigeria, crearea unor întreprinderi industriale comune și participarea la unele proiecte de dezvoltare, în special în domeniul energiei electrice.

Anterior, delegația iugoslavă a vizitat capitalele Republicii Democratice Congo (K) și Camerunului.

● PREMIERUL TURCIEI, Suleyman Demirel, a inaugurat orașul „Noul Gediz", construit pentru o populație de 10 000 de locuitori, la șase kilometri de vatra vechiului Gediz, distrus de cutremur cu cinci luni în urmă.

● **În Republica Democratică Populară a Yemenului de sud a fost dejucat, la sfîrșitul lunii noiembrie, un complot care viza izolarea provinciilor meridionale ale țării și crearea unui stat „sud-arabic", informează cotidianul egiptean „Al Gumhurya". Potrivit ziarului citat, autoritățile yemenite au capturat documente și o cantitate însemnată de arme. Mai mulți complotiști au fost arestați.**

**Această acțiune, precizează „Al Gumhurya", servea intereselor foștilor șefi de trib, înlăturați din țară.**

● GUVERNUL PERUVIAN a reînnoit companiei „Andes del Perú" concesiunile pentru extragerea cuprului în regiunile sudice ale țării. Surse din Lima au relevat că întreprinderile particulare au frînat dezvoltarea industriilor legate de prelucrarea unor minerenri deosebit de utile economiei Peruului și, totodată, au rămas datoare cu mari sume de bani față de stat. Statul peruvian a preluat o serie de mari mine ale companiei, între care și zăcămintele de la „Cerro Verde", unde se află cele mai mari rezerve miniere de cupru ale Peruului, evaluate la aproximativ 149 milioane de tone.

● REGELE HUSSEIN al Iordaniei, care a sosit joi la Londra, a avut o întrevedere cu primul ministru britanic, Edward Heath, la reședința acestuia din Downing Street 10. Cu ocazia convorbirii, a fost abordată în special problema crizei din Orientul Apropiat, în perspectiva unei eventuale reluări a misiunii ambasadorului Gunnar Jarring.

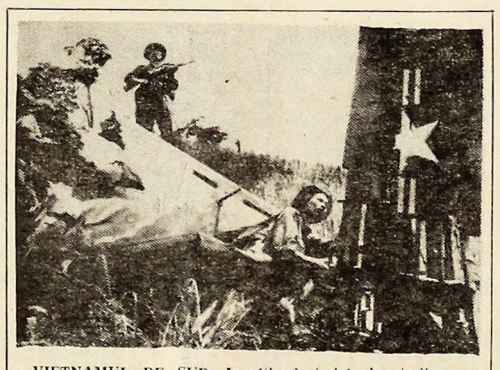

VIETNAMUL DE SUD. În ultimele trei luni, ostașii armatei de eliberare au distrus peste 200 de avioane S.U.A. în regiunea Quang Tri, Thua Thien-Hue.

In foto: Un elicopter S.U.A. distrus în vestul orașului Hue.

## Vizita ministrului învățămîntului, Mircea Malița, la Belgrad

BELGRAD 4. — Corespondentul Agerpres, George Ionescu transmite: La invitația Veceei Executive Federale, vineri a sosit la Belgrad ministrul învățămîntului al Republicii Socialiste România, Mircea Malița. În aceeași zi, ministrul român al învățămîntului a avut o întrevedere cu omologul său iugoslav. Convorbirea a prilejuit o trecere în revistă a preocupărilor celor două țări în domeniul organizării și modernizării procesului de învățămînt și un fructuos schimb de păreri cu privire la dezvoltarea colaborării româno-iugoslave pe acest tărîm.

● **Cu o majoritate de 52 de voturi contra 41, Senatul S.U.A. a refuzat joi Administrației suma de 290 milioane dolari, necesară continuării construcției a două prototipuri ale avionului supersonic american „SST" de către firmele „Boeing" și „General Electric". Votul, care reprezintă o aprobare a amendamentului propunînd excluderea sumei de mai sus din bugetul de 7 miliarde de dolari al Departamentului Transporturilor pe anul fiscal 1970—1971, reprezintă implicit o respingere a proiectului președintelui Nixon de a continua acordarea sprijinului federal pentru punerea la punct a proiectului costisitor al lui „Supersonic Transport (SST) Plane".**

## Eliberarea diplomatului britanic James Cross

**OTTAWA 4 (Agerpres). — Ministrul canadian de justiție, John Turner, a confirmat că diplomatul britanic James Cross, răpit la 5 octombrie de membri ai organizației separatiste ilegale Frontul de Eliberare a Quebecului, a fost pus vineri dimineața în libertate. El a precizat, în cadrul unui interviu, că eliberarea lui Cross a survenit în urma negocierilor dintre guvernul provinciei Quebec și persoanele care îl dețineau ca ostatic.**

**Conform acordului realizat, joi seara, cele șapte persoane care îl păzeau pe ostatic s-au îndreptat împreună cu captivul spre insula St. Helen, unde James Cross a fost predat consulului cuban la Montreal, iar autorii răpirii au fost îmbarcați pe un avion care i-a transportat în Cuba. Vineri dimineața, după ce s-a confirmat sosirea la Havana a avionului respectiv, diplomatul britanic a fost pus în libertate.**

**După cum s-a mai anunțat, Republica Cuba a acceptat cererea guvernului canadian de a acorda azil politic membrilor organizației ilegale care au răpit pe Cross dacă vor fi de acord să-l pună în libertate, cerere acceptată de această țară din motive umanitare.**

## NOI INCIDENTE LA AMMAN

AMMAN 4 (Agerpres). — Joi seara au avut loc noi incidente la Amman între unitățile armate iordaniene și grupurile de comando palestiniene. După cum a transmis postul de radio Amman, citînd declarația unui purtător de cuvînt al Ministerului de Interne, persoane necunoscute au deschis focul asupra unui vehicul care venea să aprovizioneze un post al armatei iordaniene de la Marrikh. De asemenea, în alte cartiere ale capitalei, mai multe posturi ale militarilor iordanieni au fost atacate cu arme automate. Schimburile de focuri au continuat pînă noaptea tîrziu. Este pentru a doua oară de la semnarea acordurilor iordano-palestiniene, de la 13 octombrie, cînd asemenea incidente, soldate cu morți și răniți, au loc la Amman.

Autoritățile iordaniene, împreună cu reprezentanții organizațiilor palestiniene, au luat imediat măsuri pentru restabilirea calmului și pentru cercetarea cauzelor care au dus la crearea acestei noi stări de tensiune. Comitetul superior arab, cel căruia îi revine misiunea de supraveghere a aplicării acordurilor iordano-palestiniene, s-a reunit de urgență pentru a analiza situația creată. Comitetul a luat legătura cu primul ministru, Wasfi Tall, și cu președintele Comitetului Central al Organizației de Eliberare a Palestinei, Yasser Arafat.

## FAPTUL DIVERS ÎN LUME

**PRĂBUȘIREA UNUI AVION AL C.R.I.**

**DACCA 3 (Agerpres). — Un avion de transport aparținînd Crucii Roșii Internaționale și care avea la bord ajutoare destinate sinistraților din Pakistanul oriental s-a prăbușit deasupra localității Sudhapur, în apropiere de Dacca. Cei patru membri ai echipajului și alte trei persoane aflate la bord și-au pierdut viața. Avionul s-a prăbușit într-un cartier al orașului, distrugînd cîteva locuințe și rănind mai mulți locuitori.**

**POLUAREA AMENINȚĂ CU „MOARTEA" MAREA MEDITERANĂ**

**ROMA 3 (Agerpres). — „Marea este în pericol și o dată cu ea și soarta umanității, întrucît viața depinde în întregime de ciclul apei", a declarat Prințul Rainier de Monaco, actualul președinte al Comisiei internaționale pentru explorarea științifică a Mării Mediterane, ale cărei lucrări se desfășoară la Roma. Cu același prilej el a lansat un apel tuturor țărilor riverane de a depune eforturi susținute pentru combaterea poluării marine, atît timp cît nu este prea tîrziu. La rîndul său, cunoscutul oceanograf francez, Yves Cousteau a relevat că cercetările, efectuate pînă în prezent, au demonstrat că marea riscă de a „muri", organismele care trăiesc vor intra în putrefacție peste două sau trei generații, dacă nu vor fi luate măsurile corespunzătoare de combatere a poluării, iar populația actualelor orașe, aflate pe coastele Mării Mediterane, va trebui să fie evacuată la cel puțin 30 de kilometri în interiorul țărilor.**

**PE URMELE LUI BORMAN ȘI MENGELE**

**RIO DE JANEIRO 4 (Agerpres). — Ziarul „Jornal do Brasil" redeschide cazul criminalilor de război naziști Joseph Mengele și Martin Bormann, publicînd declarațiile lui Tadeusz Gluszczynski. Din relatările făcute publicației braziliene de Gluszczynski reiese că acesta a întreprins în 1968, împreună cu un cineast brazilian și un fost SS-ist, sub pretextul realizării unui film de turism în Paraguay, cercetări minuțioase pentru a da de urmele celor doi criminali naziști. În localitate Ita din Paraguay, unde se presupunea că ar fi fost înmormîntat Bormann, cei trei „cineaști" au exhumat cadavrul presupus a fi al lui Bormann și au constatat că acesta era prea mic (1,60 m) pentru a fi al celui căutat (1,80). În localitatea Encarnacion, ei au fost surprinși de un grup de oameni înarmați, purtînd uniforme fără semne distincte, care le-au ordonat să dispară cît mai curînd posibil. Tadeusz spune că grupul înarmat proteja refugiul lui Bormann. El este de părere că atît Bormann cît și Mengele trăiesc în Paraguay, unde sînt apărați de către foști naziști. În sprijinirea afirmațiilor sale, Tadeusz a promis să furnizeze o fotografie luată lui Mengele în localitatea Eldorado, în apropierea frontierei argentiniene.**

**RESPINGEREA PROIECTULUI DE LEGE PRIVIND INTRODUCEREA ÎN MAREA BRITANIE A „OREI EUROPENE" ÎN LOCUL „OREI G.M.T."**

**LONDRA 4 (Agerpres). — Camera Comunelor a respins cu 366 de voturi, contra 81, proiectul de lege privind introducerea în Marea Britanie a „orei europene" (British Standard Time) în locul „Orei GMT" (Greenwich Meridian Time). După cum se știe, ora GMT se află cu 60 de minute în urmă față de ora Parisului, Bruxelles-ului, Romei și a altor capitale occidentale.**

**În perioada în care în mod experimental în Marea Britanie a mers „ceasul european", numeroși insulari, mai ales din regiunile septentrionale, și-au manifestat nemulțumirea cerînd revenirea la ora GMT. Agricultorii din nordul Scoției, de exemplu, și-au exprimat neliniștea de a-și vedea copiii plecînd la școală „în plină noapte".**

**URAGAN LA MÜNCHEN**

**BONN 4 (Agerpres). — Un puternic uragan, însoțit de ploi torențiale, s-a abătut joi asupra regiunilor sudice ale Bavariei. Viteza vîntului a trecut de 150 kilometri pe oră. La München, uraganul a dezrădăcinat arbori, a răsturnat automobile și a provocat rănirea unor locuitori ai capitalei bavareze. Totodată, în zona sudică a landului Hessa, pe numeroase șantiere de construcție activitatea a fost întreruptă.**

## Willy Brandt și Walter Scheel împuterniciți cu misiunea Tratatului polono-vest-german

BONN 4 (Agerpres). — După cum anunță agenția DPA, cu patru zile înainte de semnarea tratatului polono-vest-german, cabinetul federal a împuternicit oficial pe cancelarul Willy Brandt și pe ministrul afacerilor externe, Walter Scheel, cu misiunea semnării lui.

În afară de deputații Carlo Schmidt (P.S.D.) și Ernst Achenbach (P.L.D.), mai pleacă la Varșovia 12 invitați de onoare, anunță agenția, printre care juristul Joachen Frowein, președintele Federației sindicatelor germane, Heinz Oskar Vetter, președintele Consiliului de administrație al firmei „Krupp", Bertold Beitz, precum și alte persoane oficiale vest-germane.

Purtătorul de cuvînt al guvernului vest-german, Conrad Ahlers, a declarat că este posibil ca, în cursul vizitei acestei delegații, să se anunțe stabilirea de relații diplomatice între R. F. a Germaniei și R. P. Polonă.

## Relațiile româno-marocane

(Urmare din pag. 1)

burilor economice, comerciale și culturale; s-au încheiat acorduri comerciale și de colaborare culturală, de cooperare economică și tehnică, de cooperare tehnico-științifică; au avut loc vizite la nivel guvernamental.

Procesul de apropiere între cele două țări continuă, el înregistrînd, o dată cu vizita șefului statului român în Maroc, un moment important. Întîlnirea dintre președintele Nicolae Ceaușescu și regele Hassan II va constitui o contribuție însemnată la întărirea relațiilor prietenești româno-marocane, la promovarea înțelegerii și cooperării internaționale. Ea este așteptată cu interes de opinia publică din țara noastră, care își reafirmă, în aceste zile, sentimentele de stimă și solidaritate cu lupta și eforturile creatoare ale poporului marocan și își manifestă satisfacția de a vedea statornicite legături tot mai strînse între poporul român și poporul marocan.

## LOTO

Numerele extrase la tragerea din 4 decembrie 1970:

Fond general de premii: 1 175 939 lei.

Extragerea I: 64 75 60 32 82 18 77 80 16

Fond de premii: 648 107 lei din care 97 955 lei report cat. I

Extragerea a II-a: 46 55 35 12 58 69 44.

Fond de premii: 527 832 lei.

Tiparul — Întreprinderea poligrafică Hunedoara — Subunitatea Petroșani 40 396