



Steagul roșu

ORGAN AL COMITETULUI MUNICIPAL PETROȘANI AL P.C.R. ȘI AL CONSILIULUI POPULAR MUNICIPAL

ANUL XXVIII Nr. 6 893

MIERCURI 29 DECEMBRIE 1971

4 pagini 30 bani

CU PLANUL ANUAL ÎNDEPLINIT

Exploatarea minieră Petrița

In colectivul minerilor de la Petrița a avut loc un eveniment de seamă: IN SCHIMBUL IV AL ZILEI DE 28 DECEMBRIE, MINA A ÎNDEPLINIT PREVEDERILE DE PLAN PE ÎNTREGUL AN LA PRODUȚIA CARBUNELUI BRUT.

Minerii Petriței, îndrumați de organizația de partid și mobilitați și sprijiniți de organizația de sindicat și U.I.C. au reușit să rădească cote înalte, rodnicia muncii în abajate, extrăgând suplimentar sarcinilor de plan 11470 tone de cărbune, în perioada 1 ianuarie - 27 decembrie a.c. Despre capacitatea de muncă și siguranța cu care experimentatul colectiv al minerilor petrițeni dau viață sarcinilor tratate de partid privind sporirea producției de cărbune în acest cincinal, vorbește și faptul că volumul carbonului extras din adâncurile subpământene în anul 1971 este mai mare cu 50 mii tone față de producția din anul 1970 și întrece cu 2,5 ori producția anului 1938 realizată la mina Petrița.

Un etalon semnificativ al eficienței mereu crescînde sub semnul căreia a evoluat în acest an activitatea minei, îl constituie nivelul ridicat al productivității muncii, rezultate bune obținute în reducerea prețului de cost. Productivitatea muncii realizată pe exploatare în cele 11 luni

Șantierul „Valea Jiului Superior” al I. L. H. S.

Colectivul șantierului „Valea Jiului Superior” din cadrul întreprinderii de lucrări hidrotehnice speciale a îndeplinit, cu mult înainte de termen, sarcinile de plan pe anul 1971, avînd create premise pentru realizarea peste plan a la sfîrșitul anului, a unor lucrări estimate la circa 12 milioane lei. In cursul lunii decembrie s-au efectuat recepțiile și au fost preluate beneficiile lucrării în valoare de peste 70 milioane lei între care, de însemnătate esențială pentru municipiu se înscriu MAGISTRALA DE APA POTABILĂ pe porțiunea Valea de Pești - Braia Lupeni, cu o capacitate linolă de 700 litri apă pe secundă, căreia i s-au efectuat probele generale de funcționare în regim static și dinamic, și STAȚIA DE TRATARE DE LA VALEA DE PEȘTI (parțial) cu o linie de tratare de 360 litri/secundă, inclusiv lucrările auxiliare stației ca de exemplu, stația de clorinare, pompe, coagulanți, centrala termică și grupul administrativ pentru personalul de deservire a stației. De asemenea, la Dănuțeni au fost recepționate lucrările la STAȚIA DE EPURARE, cu 5,3 km de rețea de canalizare în aval și amonte, menită să asigure epurarea apelor menajere din întregul municipiu. Încă din primele săptămîni ale anului 1972 această stație va intra în folosință pentru epurarea apelor menajere din cartierul Aeroport - Pe-

troni, urmînd ca, în continuare, prin extinderea colectoarelor, să cuprindă în aria ei de funcționare întregul oraș Petroșani ca și orașele Vulcan, Petrița și Lupeni. Din alți indicatori de plan obișnuiți la încheierea anului, aflăm amănunțit și despre eficiența muncii constructorilor care au obținut economii la prețul de cost de peste un milion lei și o depășire a productivității muncii planificate cu 7 la sută.

La frumoasele succese obținute de Șantierul Valea Jiului Superior din cadrul I.L.H.S. o contribuție de seamă a adus-o colectivul condus de șeful de lot FLORIN STRAUȚ, de la cariera Poroasa (unde a fost înregistrat, recent, un autentic record de pușcare pentru derocarea unei cantități de peste 180 mii tone piatră) ca și colectivele conduse de șefii de lot MIHAI NEFERU și VALER BOANȚĂ de la Valea de Pești. Dintre echipe s-au evidențiat în mod deosebit cele conduse de GHEORGHE IFO, ALFRED GUNTER, MIRCEA LUPU, VIOREL POPOVICI, GHEORGHE GRIGORAS, ION BIRSAN, AUREL CIOȘA.

Colectivul șantierului este hărtit, acum în pragul unui nou an de muncă, ca și în anul să continue seria succesorilor obținute pînă acum, neprecupețind și eforturile pentru îndeplinirea exemplară a acestor lucrări de mare utilitate pentru Valea Jiului.

TREPTELE MĂESTRIEI

Omul scund, cu privire vioaie și obraji supți, omul care își însoțește gestul cu un zîmbet sănătos n-a vrut să rămînen în hala turnătoriei, încărcată de tumult și de zgomot, „nu, spune el, înțit restul și după aia!”. Și l-am urmat. Am văzut vestiarele, dușurile, oglinzile și chiar mesele unde muncitorii își servesc micul dejun. Aici se pot chiar bărbierii, aici... Vestiare pentru 270 de angajați, condiții optime pentru femei, pentru mame, în urmă cu trei ani, acestea erau aici, în proiect... Și cînd am văzut instalația de încălzire, cele aerotermice pentru care se zăbătuse un an întreg”, întocmise schițele țînd seama de dimensiunile și nu-

pline de siguranță, demne de admirație. In acest loc se nasc piesele pentru transportoarele de mină TR 2. Și tot aici se toarnă un aliaj de aluminiu pentru stâlpii hidraulici de mină, care se importau, erau 10 elemente de aliere „acum, prin studiul nostru s-a realizat, cu succes, un nou produs, mai trainic, cu 4 elemente de aliere”.

Iuliu Visnovsky Lucrează în secție din 1937. E secretarul organizației de partid pe secție. „Am avut oameni unii și unii. Turnători, modelatori care se priceau în arte meseriei, dar

D. D. IONAȘCU
(Continuare în pag. a 3-a)

ÎN PAGINA A 2-A

Proiect

Lege privind gospodărirea pădurilor administrate de comitetele executive ale consiliilor populare comunale

Cincinalul 1971-1975

Deservirea ireproșabilă a populației - cerință majoră a cooperăției meșteșugărești

Preocuparea constantă și stăruitoare a partidului și statului nostru pentru împlinirea amplului program de faurire a societății socialiste multilateral dezvoltate, aprobat de Congresul al X-lea al P.C.R., constituie trăsătura definitorie a etapelor de dezvoltare ale acestui sector de activitate din cadrul municipiului nostru am avut o convorbire cu tovarășul I.L.E. SORESCU, președintele cooperativei meșteșugărești „Unirea” din Petroșani.

Pentru început, vă rugăm să ne expuneți câteva date în legătură cu activitatea cooperativei meșteșugărești, raportată la cerințele deservirii populației din Valea Jiului?

Cooperativa meșteșugărească „Unirea” din Petroșani și-a început activitatea în 1950, cu 43 unități de deservire și cca. 300 de membri cooperatori. In prezent în afara localităților Lupeni și Vulcan unde s-au înființat două cooperative de sine

stătătoare numai în Petroșani avem 95 de secții și 636 membri cooperatori care execută 31 de activități de deservire în localitățile Petroșani, Petrița, Lonea, Cîmpa și Bănița. Pentru ca activitatea noastră să se poată desfășura în bune condițiuni, în ultimii ani s-au construit și dat în folosință trei complexe de deservire, două în Petroșani și unul în Petrița. La acestea se mai adaugă un microcomplex în Petroșani și un punct de deservire în cartierul Aeroport. Desigur că această bază materială existentă, pusă la dispoziția cooperatorilor, asigură o bună deservire a populației din municipiul nostru.

Cătorii ziarului nostru ar dori să aile și perspectivele de dezvoltare pe care le oferă actualul cincinal unităților meșteșugărești, în complexul general al economiei municipiului. Ce ne puteți spune în acest sens?

In cincinalul 1971-1975 sint prevăzute câteva obiective importante care vor permite o creștere substanțială a gradului de deservire a populației. Printre acestea se numără complexul de deservire din Lonea

Discuție consemnată de Cornel HOGMAN
(Continuare în pag. a 3-a)

PILONII MINEI

Paturile de mină conțin un element mai greu perceptibil, de natură să fascineze imaginația celor care iau contact cu realitățile adîncurilor. Dacă ele pot fi avangarda unor lucrări care, după strădaniile de luni și ani, vor cuprinde în strînsămîna lor comori subpământene sau ultime mărturii ale activității de odinioară, mari artele ale unor lezături esențiale între suprafață și subteran sau simple cîi de evacuare a masei de aer revitalizatoare, un lucru e cert: că paturile rămîn expresia materializată a temerității caracteristice verticalei, a unor aspirații similare cu ale celor care se năvălesc spre înălțimi. Aceste construcții închid - sub aparenta lor uniformitate de cilindri disproporționate de alungii - trecute eforturi, dăruire de sine, satisfacții. Execuția paturilor de mină nu este la îndemîna oricui. Sint în stare de ea doar aceia la care abnegația și îndrăzneala se adaptează continuu la eforturi tot mai intense.

și-si află echivalentul într-o configurație de uriaș. Cinci-cunoste pe Gheorghe Nistor, care a „contabilizat” recent peste 500 de metri săpați și betonări în puțuri, e tîmbl de mișcările sigure, echilibrare, economice, ereditate impresia de veritabilă gospodărie. Dintre început am fost tentat să află realizările de viață ale carierei sale, anume performanțe care să poată fi asimilate unui sistem de coordonate ale personalității. Nereușită încercării a devenit firesc prin spusele interlocutorului. „Am cunoscut mina cu 17 ani în urmă, dar pe zi ce trece am ajuns să cred că cel mai important lucru în viață este să-ți faci datoria. Și azi și mâine, iar împlinirea se par că vin de la sine, dar ele încorporează conștiințiozitate, răbdare, tenacitate. La mină satisfacțiile cer timp ca să poată înălța”.

„Să-ți faci datoria”, formulare laconic pe care a înșuflețit-o prin onorarea la termen a lucrărilor incredin-

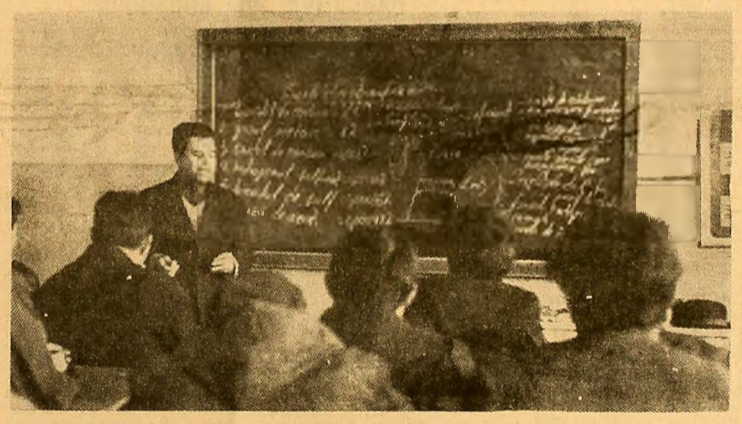

De ce n-a fost pîine proaspătă pe piață...

Luni după-amiază și, în special, marți dis-de-dimineață, telefonul de serviciu al redacției zîbrnita parcă mai încurcat ca altădată. Ridicînd receptorul, auzeam, unică și invariabilă - în tonalități diferite dar de aceeași pronunțată intensitate - întrebarea: De ce n-a fost - și încă nu este - pîine proaspătă pe piață?

Continuînd discuția, telefonic, cu cei ce-și reclamau un drept al lor, de a-și investi banii în „marfă” de bună calitate, am aflat că atât duminică cît și luni - pe alocuri chiar și marți - magazinele de specialitate au fost aprovizionate, de la Industria de morărit și panificație, numai cu pîine veche, de calitate intructivă indolentă. Am promis cetățenilor, tuturor celor ce ne-au solicitat sprijinul, spre o rapidă soluționare - dintre care, cîțiva au venit direct la noi cu plîns spre a o „admiră” - că vom afla motivele „aglomerației” pieței de pîine-cărămiză, că vom interveni acolo unde trebuie, dacă nu pentru... izgonirea ireversibilă a unor mici „omisiuni” ce tind să devină un rău obicei, măcar pentru a trage un sesizabil semnal de alarmă, acum înainte de a ajunge pe punctul de trecere dintre noi, cu dinții înfișți într-o coajă, să-i zicem doar „prea rucănită”.

Așa că...

Tovarășe director Constantin Guran, avem sesiuni telefonice și o mulțime de reclame...

V. TEODORESCU

„PROFESORUL”

Cînd l-am cunoscut, în urmă cu cîteva ani, era proaspăt absolvent al unui institut de învățămînt superior. Fusesse repartizat într-o localitate din Valea Jiului și - după cum îmi declarase - aștepta cu nerăbdare să-și înceapă activitatea. Părea încă de pe atunci un om plin de ambiție, pus pe fapte mari, în ciuda aerului său de începător, puțin timid, puțin des-cumpanit.

Întîmplarea a făcut să fim martorii metamorfozării acestui tîmbl în decursul anilor, potirilor noller situații pe care le crea el însuși și în care se complăcea. Mai întii, cum era și firesc s-a căsătorit, dar nu cu oricine, ci cu o fată „titrată” și cu situație materială bună. Pînă aici, veți zice, nimic rău. Apoi a căutat și - ce e mai important - a găsit o porțită de a evada din satul „fără nici un orizont”, cum îl zicea el, spre a se transfera în oraș. Dar cînd s-a văcut că postul în care fusese „promovat” era în concepția sa o simplă trambulină spre o catedră bună, rucănită de mulți. Odată numit titular, omul nostru s-a pus pe muncă. Pe ce fel de muncă, se va vedea mai jos. In scurt timp și-a confecționat cu abilitate fatma de profesor (să-i zicem evulmistic) zînguit, pe care nu se poate trece cu una cu două, dar drept dovadă peremptorie în acest scop îi serveau nenumeratele note slabe pe care le împărțea cu o îngrijorătoare dăruire elevilor săi. Efectul? A început să fie tot mai des căutat de unii părinți care-i propuneau să le mulțimească copiii. Așa se face că „severul” dascăl a deschis la el acasă o

adevărată „școală” frecventată de tot mai numeroși elevi al căror „obol” era fixat la cîtevazeci de lei pe oră. De unde pînă acum fusese un dascăl oarecare, peste noapte a devenit „domnul profesor”, un om care-și așijea tot mai ostentiv prosperitatea și belșugul. Distant și ironic față de colegi, superecum cîteva ani mă saluta primul (deh, sint mai tristnic decît el) acum îmi scot mai întii eu pămîri în fața lui, dar de cele mai multe ori in vîin, fiindcă îl pritește undeva departe, dincolo de mine, și calcă apăsat adunîndu-și cu un gest foarte „chic” gulerul de blană în jurul gîtului.

Intr-o zi l-am văcut la cotlanul unei mașini pe care scria „școală” și de aceea n-a constituit nici o surpriză pentru mine momentul în care ne-am încredințat, el în „Dacia 1300” nou-nouț, eu, perpedes. A catadiseș să-mi acorde în treacut o privire plină de semnificații, apoi a apăsat preocupat pe accelerator și a plecat în grabă, stropindu-mă cu noroi. Trece doar pe lângă locuința lui (deor locuim în același cartier) și îl văd absorbit de mașină. O mingie, o curățîi, o repară. Credeți că face toate acestea singur? Aș, de unde! Îl ajută elevii săi de la liceul seral în zilele lor libere. Tot pe elevi l-a pus fără nici o sfială, să-i ridice garajul. Mă uitam la el cum săpau gropile, cum plantau stâlpii, cum transpirau într-un cuvînt, sub privirea trează, de rechi, a celui despre care am scris.

M-a oprit într-o bună zi același cunoscut de care am minteam mai sus și mi-a atras atenția cam în doi peri, pe un zîmbet, chipurile, nari pe față, zicîndu-mi: - Hei omice, n-ai observat că sint, printre noi, profesori care fac concurență unor gesționari?

Ce era să-i răspund? Avea (pînă cînd?) dreptate...

C. PASCU



E. M. Lupeni. Atenție mărîtă la manipularea stîlpului hidraulic al complexului O.M.K.T.

Foto: I. LICIU

„4-0 pentru noi!”

La clubul sindicatelor din Petrița se află în faza de finisare cunoscuta comedie a lui H. Nicolaide „Băieții veseli” pusă în scenă sub titlul „4-0 pentru noi!”. Din distribuție fac parte Mihai Belu (muncitor), secția cazane E.M. Petrița), Traian Chelba (tramez, sectorul V), Alexandru Fîrșiu (sudor, sectorul VIII), Alexandru Surdu (muncitor, C.T.C.), Gheorghe Dicuie (electrician, sectorul X), Petru Ochiș (mecanic de locomotivă, sectorul III), Rodica Crăciun (muncitoare, sectorul X), Olga Ciolpan (muncitoare, cooperativa Jiul), Stefan Zgripcea (muncitor, E. M. Lonea). Scenografia și regia aparțin lui Geo Bucur. In prag de an nou, urăm colectivului de artiști amatori al clubului petrițen multe succese în strădaniile lor și un tovarășesc „La mulți ani!”

Jurnal de vacanță

Deși e vacanță, endrele didactice și elevii Școlii generale nr. 2 Petrița continuă să fie prezenți în număr mare la acțiunile organizate în acestă perioadă. Astiel, cu pufine zile în urmă, elevii s-au jucat cu tovarășii Gheorghe Cojocaru de la E.M. Petrița. Ei au ascultat cu atenție amintirile fostului brigadier de pe șantierul de muncă patriotică Bumbestii-

Livezeni și Salva-Vișeu și au aflat lucruri interesante despre condițiile în care s-a lucrat, despre elanul de care nu dai dovadă tinerii brigadieri. In încheiere, elevii au multumit tovarășului Gheorghe Cojocaru, lăudîndu-și angajamentul că vor fi demai urmași ai foștilor brigadieri contribuind la înflorirea patriei noastre.

PROIECT

privind gospodărirea pădurilor administrate de comitetele executive ale consiliilor populare comunale

Comitetul Executiv al Comitetului Central al Partidului Comunist Român a hotărât ca proiectul de lege privind gospodărirea pădurilor administrate de comitetele executive ale consiliilor populare comunale să fie supus dezbaterii publice pentru a da posibilitatea comitetelor executive ale consiliilor populare comunale, orașenești, municipale și județene, specialiștilor, tinerilor oameni muncii să-și aducă contribuția la delimitarea acestor legi.

Gospodărirea rațională a fondului forestier constituie o preocupare permanentă a Partidului Comunist Român și a statului nostru. Pădurile administrate de comitetele executive ale consiliilor populare comunale, ce fac parte integrantă din fondul forestier al țării, trebuie să se încadreze în sistemul unitar de gospodărire silvică, fundamentat pe principii și reguli tehnice moderne, sub controlul organelor silvice ale statului. De asemenea, este necesar să se asigure armonizarea intereselor locale, legale de satisfacerea unor necesități de materiale lemnoase, cu interesele generale ale

statului privind folosirea rațională și superioară a tuturor resurselor existente. În scopul asigurării unui nivel corespunzător de gospodărire a acestor păduri, a reelementării modului de valorificare a materialului lemnos ce se exploatează anual și a stabilirii atribuțiilor și răspunderilor ce revin organelor locale ale puterii și ale administrației de stat, Ministerul Agriculturii, Industriei și Apelor, precum și unităților silvice din subordinea sa. Marea Adunare Națională a Republicii Socialiste România adoptă prezenta lege.

statului privind folosirea rațională și superioară a tuturor resurselor existente. În scopul asigurării unui nivel corespunzător de gospodărire a acestor păduri, a reelementării modului de valorificare a materialului lemnos ce se exploatează anual și a stabilirii atribuțiilor și răspunderilor ce revin organelor locale ale puterii și ale administrației de stat, Ministerul Agriculturii, Industriei și Apelor, precum și unităților silvice din subordinea sa. Marea Adunare Națională a Republicii Socialiste România adoptă prezenta lege.

CAPITOLUL I Dispoziții generale

ART. 1. — Pădurile și terenurile afectate împăduririi sau care servesc nevoilor de cultură, producție ori administrare, forestiere, determinate cu titlu de amenajamente silvice, administrate de comitetele executive ale consiliilor populare comunale, constituie proprietate de stat, bun al întregului popor, fac parte din fondul forestier al Republicii Socialiste România și sînt supuse regimului silvic.

ART. 2. — Transmiterea unor păduri și terenuri ce constituie fond forestier, din administrarea unităților socialiste de stat sau din folosința unor organizații socialiste, în administrarea comitetelor executive ale consiliilor populare comunale sau retransmiserea de la acestea se face numai pe bază de hotărâre a Consiliului de Miniștri.

ART. 3. — Gospodărirea pădurilor administrate de comitetele executive ale consiliilor populare comunale se face pe baza prevederilor din amenajamentele silvice aprobate prin ordinul ministrului agriculturii, industriei alimentare, silviculturii și apelor.

CAPITOLUL II Executarea lucrărilor de gospodărire a pădurilor administrate de comitetele executive ale consiliilor populare comunale și paza acestor păduri

ART. 4. — Comitetele executive ale consiliilor populare comunale care administrează pădurile răspund pentru buna lor gospodărire, potrivit prevederilor Codului silvic, a prezentei legi și actelor normative emise în baza acestora. În acest scop, vor asigura executarea tuturor lucrărilor prevăzute în amenajamentele silvice, precum și paza pădurilor, vor lua măsurile necesare pentru asigurarea masei lemnoase, valorificarea acesteia și folosirea surselor ce constituie fondul silvic comun pentru acoperirea cheltuielilor de gospodărire și paza a acestor păduri.

ART. 5. — Poneria în aplicare a prevederilor amenajamentelor silvice privind lucrările de împădurire, refacere și protecție a pădurilor, precum și de îngrijire, conducere și exploatare a arboretelor se face de comitetele executive ale consiliilor populare comunale care administrează pădurile.

ART. 6. — Lucrările de împădurire, refacere și protecție a pădurilor administrate de comitetele executive ale consiliilor populare comunale, precum și cele de îngrijire și conducere a arboretelor, prevăzute în amenajamentele silvice ale acestor păduri, se vor efectua pe bază de planuri anuale. Aceste planuri se elaborează de comitetele executive ale consiliilor populare comunale împreună cu organele silvice, se avizează de inspectoratele silvice și se aprobă de consiliile populare județene.

CAPITOLUL III Valorificarea, exploatarea și transportul materialelor lemnoase

ART. 7. — Exploatarea lucrărilor de împădurire, refacere și protecție a pădurilor, de îngrijire și conducere a arboretelor, precum și a celor de punere în valoare a materialului lemnos ce se exploatează în scopul satisfacerii nevoilor obștești ale comunității silvice, se face de comitetele executive ale consiliilor populare comunale, prin inspectoratele silvice, pe bază de contracte, planuri de lucrări executate efectuându-se din fondul silvic comun. Sumele înscrise de inspectoratele silvice pentru executarea acestor lucrări se vor înregistra în realizări la ponderea silvică.

ART. 8. — Paza pădurilor și terenurilor ce constituie fond forestier, din administrarea unităților socialiste de stat sau din folosința unor organizații socialiste, în administrarea comitetelor executive ale consiliilor populare comunale sau retransmiserea de la acestea se face numai pe bază de hotărâre a Consiliului de Miniștri.

ART. 9. — Transmiterea unor păduri și terenuri ce constituie fond forestier, din administrarea unităților socialiste de stat sau din folosința unor organizații socialiste, în administrarea comitetelor executive ale consiliilor populare comunale sau retransmiserea de la acestea se face numai pe bază de hotărâre a Consiliului de Miniștri.

CAPITOLUL IV Comitetele de gospodărire a pădurilor comunale

ART. 10. — Materialul lemnos și produsele acestora ce se vor recolta din pădurile administrate de comitetele executive ale consiliilor populare comunale se vor vinde de acestea la prețurile stabilite de Ministerul Agriculturii, Industriei Alimentare, Silviculturii și Apelor, cu avizul Comitetului de Stat pentru Economie și Administrația Locală și Comitetului de Stat pentru Prefectură.

ART. 11. — Din cantitatea de material lemnos stabilită a se exploata anual, comitetul executiv al consiliului popular communal aprobă ca o cotă de până la 30 la sută să se atribuie, contra plată, pentru satisfacerea unor nevoi obștești ale comunei și pentru acoperirea cantităților prevăzute în planul de stat pentru cooperativile agricole de producție, iar restul să se vîndă (țărâni) din comună pentru nevoile lor gospodărești, pe baza propunerilor nominale — pe familii — făcute de comitetul de gospodărire a pădurilor comunale.

CAPITOLUL V Atribuții în domeniul gospodării pădurilor administrate de comitetele executive ale consiliilor populare comunale

ART. 12. — Exploatarea parchetelor anuale se asigură de comitetul executiv al consiliului popular județean, împreună cu inspectoratul silvic, spre a fi vîndute pentru satisfacerea nevoilor obștești locale și a trebuințelor gospodărești ale țărânilor din comuna aceluiași județ sau din alte județe, care nu au asemenea păduri sau care nu au păduri ce nu pot fi exploatate.

ART. 13. — Materialul lemnos recoltat din pădurile administrate de comitetele executive ale consiliilor populare comunale vor putea fi transportate de la locul de tăiere sau depozitate numai în soșile de așteptare de proveniență silvică, elaborate de comitetul executiv al consiliului popular județean și aprobate de comitetul executiv al consiliului popular județean.

ART. 14. — Sumele încasate din valorificarea materialelor lemnoase și produselor acestora, rezultate anual din pădurile administrate de comitetele executive ale consiliilor populare comunale, nu se includ în bugetele locale ci vor constitui fondul silvic comun.

ART. 15. — Activitatea membrilor comitetului de gospodărire a pădurilor comunale se desfășoară voluntar, fiind de interes obștesc.

CAPITOLUL VI Dispoziții finale și tranzitorii

ART. 16. — Activitatea delegaților pe termen de 4 ani de adunarea delegaților pe comună, împuterniciți de adunarea localităților pe circumscripții electorale. Adunarea localităților pe circumscripții electorale se convoacă de comitetul executiv al consiliului popular communal, la prețurile stabilite de Ministerul Agriculturii, Industriei Alimentare, Silviculturii și Apelor, cu avizul Comitetului de Stat pentru Economie și Administrația Locală și Comitetului de Stat pentru Prefectură.

ART. 17. — Activitatea delegaților pe termen de 4 ani de adunarea delegaților pe comună, împuterniciți de adunarea localităților pe circumscripții electorale. Adunarea localităților pe circumscripții electorale se convoacă de comitetul executiv al consiliului popular communal, la prețurile stabilite de Ministerul Agriculturii, Industriei Alimentare, Silviculturii și Apelor, cu avizul Comitetului de Stat pentru Economie și Administrația Locală și Comitetului de Stat pentru Prefectură.

ART. 18. — Activitatea membrilor comitetului de gospodărire a pădurilor comunale se desfășoară voluntar, fiind de interes obștesc.

ART. 19. — Activitatea delegaților pe termen de 4 ani de adunarea delegaților pe comună, împuterniciți de adunarea localităților pe circumscripții electorale. Adunarea localităților pe circumscripții electorale se convoacă de comitetul executiv al consiliului popular communal, la prețurile stabilite de Ministerul Agriculturii, Industriei Alimentare, Silviculturii și Apelor, cu avizul Comitetului de Stat pentru Economie și Administrația Locală și Comitetului de Stat pentru Prefectură.

ART. 20. — Activitatea delegaților pe termen de 4 ani de adunarea delegaților pe comună, împuterniciți de adunarea localităților pe circumscripții electorale. Adunarea localităților pe circumscripții electorale se convoacă de comitetul executiv al consiliului popular communal, la prețurile stabilite de Ministerul Agriculturii, Industriei Alimentare, Silviculturii și Apelor, cu avizul Comitetului de Stat pentru Economie și Administrația Locală și Comitetului de Stat pentru Prefectură.

ART. 21. — Activitatea delegaților pe termen de 4 ani de adunarea delegaților pe comună, împuterniciți de adunarea localităților pe circumscripții electorale. Adunarea localităților pe circumscripții electorale se convoacă de comitetul executiv al consiliului popular communal, la prețurile stabilite de Ministerul Agriculturii, Industriei Alimentare, Silviculturii și Apelor, cu avizul Comitetului de Stat pentru Economie și Administrația Locală și Comitetului de Stat pentru Prefectură.

ART. 22. — Activitatea delegaților pe termen de 4 ani de adunarea delegaților pe comună, împuterniciți de adunarea localităților pe circumscripții electorale. Adunarea localităților pe circumscripții electorale se convoacă de comitetul executiv al consiliului popular communal, la prețurile stabilite de Ministerul Agriculturii, Industriei Alimentare, Silviculturii și Apelor, cu avizul Comitetului de Stat pentru Economie și Administrația Locală și Comitetului de Stat pentru Prefectură.

ART. 23. — Activitatea delegaților pe termen de 4 ani de adunarea delegaților pe comună, împuterniciți de adunarea localităților pe circumscripții electorale. Adunarea localităților pe circumscripții electorale se convoacă de comitetul executiv al consiliului popular communal, la prețurile stabilite de Ministerul Agriculturii, Industriei Alimentare, Silviculturii și Apelor, cu avizul Comitetului de Stat pentru Economie și Administrația Locală și Comitetului de Stat pentru Prefectură.

ART. 24. — Activitatea delegaților pe termen de 4 ani de adunarea delegaților pe comună, împuterniciți de adunarea localităților pe circumscripții electorale. Adunarea localităților pe circumscripții electorale se convoacă de comitetul executiv al consiliului popular communal, la prețurile stabilite de Ministerul Agriculturii, Industriei Alimentare, Silviculturii și Apelor, cu avizul Comitetului de Stat pentru Economie și Administrația Locală și Comitetului de Stat pentru Prefectură.

ART. 25. — Activitatea delegaților pe termen de 4 ani de adunarea delegaților pe comună, împuterniciți de adunarea localităților pe circumscripții electorale. Adunarea localităților pe circumscripții electorale se convoacă de comitetul executiv al consiliului popular communal, la prețurile stabilite de Ministerul Agriculturii, Industriei Alimentare, Silviculturii și Apelor, cu avizul Comitetului de Stat pentru Economie și Administrația Locală și Comitetului de Stat pentru Prefectură.

ART. 26. — Activitatea delegaților pe termen de 4 ani de adunarea delegaților pe comună, împuterniciți de adunarea localităților pe circumscripții electorale. Adunarea localităților pe circumscripții electorale se convoacă de comitetul executiv al consiliului popular communal, la prețurile stabilite de Ministerul Agriculturii, Industriei Alimentare, Silviculturii și Apelor, cu avizul Comitetului de Stat pentru Economie și Administrația Locală și Comitetului de Stat pentru Prefectură.

Conferințe pentru dări de seamă și alegeri în organizațiile sindicale PENTRU CA ACTIVITATEA LA DEPOUL C.F.R. PETROȘANI SĂ FIE MAI EFICIENTĂ SUB TOATE ASPECTELE

Din darea de seamă prezentată în fața celor 168 delegați prezenți la conferința comitetului sindicalului de la Depoul de locomotive C.F.R. Petroșani a rezultat o îmbunătățire substanțială a muncii sindicale, este urmare a aplicării în practică a hotărârilor plenarei C.C. al P.C.R. din februarie 1971 și ale Congresului sindicatelor din acest an. Astfel, perfecționarea stilului și metodelor de muncă a dus la o muncă bună, cuprindere și mobilizare a celor ce muncesc, la înlăturarea sarcinilor de producție, la realizarea și depășirea prevederilor de plan și a angajamentelor luate în întrecerea socialistă. Sarcinile pe 11 luni, privind productivitatea muncii, au fost realizate în proporție de 101, respectiv 101,8 la sută. Prețul de cost a fost redus cu peste 9 la sută, realizându-se pe această cale economii în valoare de peste 1.700.000 lei. S-au economisit 2.446 tone combustibil convențional.

Dobindirea acestor succese a fost posibilă prin preocuparea comitetului sindicalului, sub conducerea comitetului de partid și cu sprijinul organizației U.T.C., față de buna organizare a întrecerii socialiste pe brigăzi de locomotive, ture de serviciu, echipe de reparatii, în centrul căreia au fost puse obiective majore cum sint: întrecerea tehnică și termotehnică a locomotivelor și exploatarea lor judicioasă; îmbunătățirea calității reparațiilor; reducerea timpului de imobilizare a locomotivelor în reparații; respectarea normelor privind siguranța și regularitatea transporturilor; reducerea consumului specific de combustibil și lubrifianți și altele.

Avându-se în vedere trecerea de la locomotive cu aburi la dieselizare, iar în perspectivă trecerea la electrificarea tracțiunii, o deosebită atenție s-a acordat calificării și ridicării nivelului de calificare a perso-

nelului de locomotivă. Numai în anul 1971 s-au calificat în cadrul depoului 28 fochiști, 19 mecanici de locomotive cu aburi și 41 mecanici ajutoi pentru locomotivele Diesel electrice. Grijă comitetului sindicalului față de buna desfășurare a muncii politice și cultural-educative de masă, de realizarea prevederilor contractului colectiv, îmbunătățirea condițiilor de muncă și de viață ale salariaților a fost apreciată de participanții la discuții care au caracterizat în final ca bună activitatea desfășurată de comitetul sindicalului în perioada cursută de la alegerile precedente și până în prezent. Mănuș veniturilor de greutate al muncii în grupele sindicale, ajungându-le în pregătirea sediilor lunare și linerea cu regularitate a acestora — în discuția cărora s-au pus probleme majore la ordinea zilei privind procesul de producție, munca politică și cultural-educativă de masă, întrecerea socialistă și altele — s-a reușit să se întărească capacitatea de mobilizare a grupelor și, implicit, legătura cu masa de muncitori.

Positiv este faptul că darea de seamă nu s-a mărginit la o simplă însușire a succesorilor obținute de către comitetul sindicalului, AII în materialul prezentat cit și în discuțiile ce s-au purtat au fost scoase în evidență și criticate o serie de lipsuri, iar, concomitent, s-a recomandat acului comitet, măsuri eficiente pentru lichidarea gravității a neajunsurilor. Așa, de exemplu, a calificat ca necorespunzătoare preocuparea comitetului sindicalului față de activitatea de inovații. În anul 1971 au fost prezentate doar două propuneri de inovații. S-a făcut propunerea referitoare la întocmirea unui plan tematic privind problemele ce se vor rezolva în cadrul depoului și organizarea unui concurs care să stimuleze activitatea de inovații. S-a mai arătat că nici

munca politică și cultural-educativă de masă nu se ridică întru totul la nivelul cerințelor. La gaza de perete, articolele nu se schimbă la timp și nu reflectă succesele în producție ale colectivului, nu se ia în considerare atitudine fermă în cazul unor abateri de la disciplina în muncă. Biblioteca are puțină cărți față de numărul salariaților din depou. Desi există condiții, comitetul sindicalului nu s-a preocupat de organizarea unei bibliotecii artistice de calitate. „Aven salariati — s-a arătat la discuții — cu unele aptitudini, dornici să acționeze în cadrul unei formații orchestrale sau corale însă care nu au fost atrași, organizați în astfel de formații”.

În cadrul dezbaterilor conferinței s-a ridicat, de asemenea, problema necesității unui câmp pentru tinerii angajați în activitățile feroviare din municipiul Petroșani. Prin inițiativa unui astfel de câmp se vor crea condiții de viață mai bune — într-un cadru colectiv — în

Ioșif DAVID

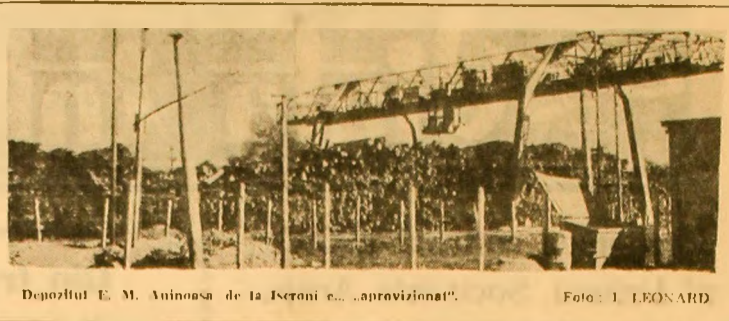

Depoulul E. M. Aninoasa de la Iserani... „aprovisionat”. Foto: I. LEONARD

Deservirea populației

(Urmare din pag. 1)

Se va da în funcțiune în trimestrul I 1972; spălătoria-cură (Atonia-bongiera din Livezeni, înzestrată cu cele mai moderne utilaje atât din import cât și indigene, ce va fi dată în folosință în trimestrul II 1972) deservind întreaga populație din Valea Jiului; grupul de atele-re mixte (timpărie, reparatii auto-moto, tinichigerie, constructii metalice etc.) situat în Livezeni, cu termen de punere în funcțiune în trimestrul IV 1972. În acest cîmp va crește numărul cooperativelor cu încă 200 de membri, al unităților de deservire cu 15, iar al activităților cu 5. Tot în această perioadă se va construi și da în folosință un bloc cu 20 de apartamente pentru familiile cooperativizatorilor noștri. În comuna Bănița se va înființa o unitate de eroziune și de cizmarie, pe lângă cele existente acum, de timpărie și frizerie.

Pentru creșterea gradului calitativ al deservirii populației, ce măsoară a luat conducerea cooperativei și cum va asigura în viitor această cerință care stă în fața unităților cooperative?

În atenția conducerii cooperativei a stat totdeauna deservirea populației cu lucrări de bună calitate și în acest scop am organizat cursuri de specializare de ridicare a calificării cadrelor, schimburi de experiență în multe localități din țară și străinătate, pentru diferite activități. Cooperatorii noștri au participat la cursurile de specializare organizate de U.C.E.C.O.M. în ramurile: confecții-îmbrăcăminte, cofaori-frizerii, radio-TV. Calificarea operatorilor se va face și în viitor prin școlile profesionale

Ioșif DAVID

PETROȘANI — 7 Noiembrie: După vultpe (27-29 decembrie); Republica: Căliți în for (27-29 decembrie); LONEA — Miercuri: Iubire (27-29 decembrie); VULCAN — Ultimul samurai (27-



29 decembrie); LUPENI — Cultural: Sări la moștenire (26-30 decembrie); Muncitoreș: Mihai Viteazul, seriile I și II (28-29 decembrie); PAROȘENI: Slujnica (29-30 decembrie); URICANI: Omul orchestrei (29-30 decembrie).

PILONII MINEI

(Urmare din pag. 1)

și braț se simte că au greutate. A trebuit să treacă destul timp pentru a-l cunoaște mai înădeaproape pe Gheorghe Nistor, cu prețel unei înțineri întâmplătoare în proiectul oras al minierilor; la „ort” nu își permise să depășească cadrul strict și, oarecum, convențional al discuțiilor tehnice, evitând orice irorie a timpului...

Meseria noastră, I-am auzit într-un moment de răgaz, nu este potrivită pentru cei care vor să lucreze pe picioare. Este o luptă dură, o înclăștare neîntreruptă cu piatra din care recompenat va fi doar acela care știe să reziste”. O sinteză a sensului muncii ortacilor săi, și I-am crezut pentru că mi s-a părut a avea acoperirea unei experiențe de o viață. Oricine poate admira felul în care brigada lui Gheorghe Nistor a realizat săparea unuia din obiectivele importante ale exploatarei: puțul vest. O mină de oameni care au știut să învingă, prin stăruința de zi cu zi, dificultățile apărute la tot pasul, emanajii de metan și de apă, capriciile stralerei de rocă, adversitatea anotimpurilor și care, în trebură fiind, plasează printre cauzele reușitei care le-a umplut la totii sufletul de bucurie, competența dovedită și înțelegera cu care au fost permanent înconjurată de către seful lor — nea Gheorghe...

De curind Gheorghe Nistor, împreună cu brigada sa, a trăit emoțiile atingerii celei jumătăți putului est. În curind vor porni la dezvoltarea tancilor noului orizont al minei Irbicani și ale cimpului minier Hobișeni, care vor constitui pilonii de mine ai minierii.

Prestigiul și personalitatea se câștigă în primul rînd prin muncă de calitate și acest lucru îl înțeleg toți cooperatorii.

LABIȘ — poet al simțirii

Anul trecut a facut din viața poetului Paul Celan. În celism versurile, le admirăm originalitatea, simțelul pur, metalic și în noaptea aceea, următoare celei în care aflasem vestea am încercat să scriu câteva rînduri. Mă gândeam la „Albăstru” în Handlară și apoi brusc, la „Albăstru” în Labiș. „O simțită minie, un pumn înclăștat pentru acest tragic destin al poeziei române de a se despărți de fil săi prețioși: Cîrlava, Sibileanu, Labiș. Se spune despre Labiș că ar fi ajuns un alt Eminescu. Nu știu și nu cred că asta ar vrea înțelesul Labiș este cert un poet MARE. Există în acest copil teribil — ce se crede egalul lui Arghezi și frațele lui Brăncuși o neînțelegătoare pentru Aldevar. Nu știu cum sună maxima aceasta: „contradicția naște

Lucian STROCHI

RADIO

MIERCURI 29 DECEMBRIE

PROGRAMUL 1: 6,00 Muzică și actualități; 7,00 Radiojurnal; 8,30 La microfon, melodia preferată; 9,00 Buletin de știri; 9,30 Viața cârților; 10,00 Buletin de știri; 10,05 Ionel Budișteanu, solist și dirijor; 10,30 Vreau să știu; 11,00 Buletin de știri; 11,05 Intermuzică cu orchestra Dinu Șerbanescu; 11,15 Constație juridică; 11,30 Sub flamura de partid britnică; 14,40 Muzică populară; 15,00

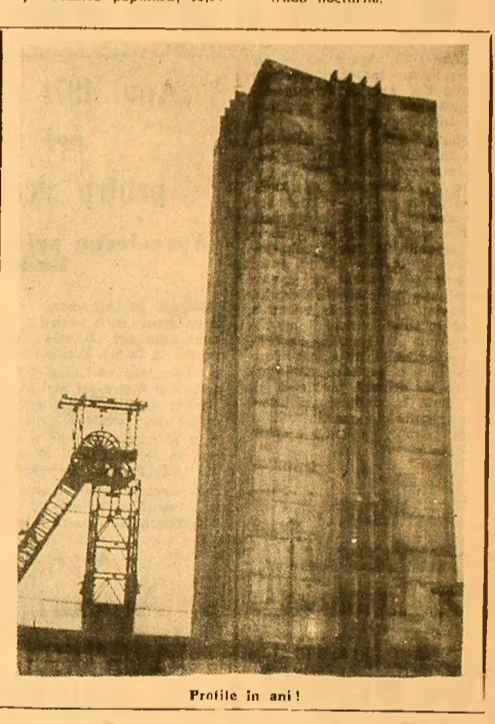

Profile in ani

TV

MIERCURI 29 DECEMBRIE

18,00 Mult e dulce și frumoasă...
18,15 La încheierea anului muzical 1971.
19,00 Avonpremieră.
19,10 Tragera Pronoexpres.
19,20 1.001 de seri. Povestiri de iarnă: „Steluța”.
19,30 Telejurnalul de seară.
20,00 1971. Anuarul economice TV.
20,30 Film artistic: „Aida”. Un film-spectacol avînd în rolurile principale pe Sophia Loren, L. Della Marra, A. Poli, Renata Tebaldi.
22,10 Teletob. Cuba (reportaj).
22,30 Selecții din finala Concursului internațional de muzică ușoară „Cupa Europei” — Belgrad 1971.
22,50 Telejurnalul de noapte.

Activitatea grupelor sindicale la nivelul noilor sarcini

În cadrul grupelor sindicale din sectoarele E.M. Dîlja au avut loc adunările generale de dări de seamă și alegeri. Din dările de seamă prezentate de organizațiile de grup sindicale din sectoarele I, II, V, VI și celelalte, din discuțiile purtate de participanți a reieșit modul în care grupele sindicale s-au preocupat de mobilizarea colectivului, în rîndul cărora și desfășoară activitatea pentru realizarea sarcinilor de plan, a angajamentelor de întrecere, întărirea disciplinei în muncă, îngrijirea și folosirea deplină a utilajelor din dotare și multe alte probleme.

Munca sindicală s-a răsfrînt în mod pozitiv asupra activității de producție. Nu există sectoare care să nu-și aibă frunziș și evidențiatii săi. Brigăzile de mîneri conduse de Gheorghe Opreanu, Petru Molecea și Petru Seredeanu din secto-

Treptele măiestriei

(Urmare din pag. 1)

care vor să știe mereu mai mult și au condiții. Secția și-a îndeplinit planul anual la pieșe de oțel și la depășit cu 47 de tone, la fontă cu 115 tone, la metale cu 21 tone pe neajunsuri. În secție nu s-a raportat de măsură și control, serjele se tornă „Jo achif”. Cerei s-au făcut destule dor... cei în drept de la Centrala carbunelui ar trebui să răspundă mai prompt...

Oamenii secției turnătorie a U.U.M.P. au învățat să privească plini de răspundere propriu muncă, să gîndească, să se fîrînte cum elorul lor poate să fie mai rodnic. Acestor mentalitate, caracteristică muncitorilor înaintați, conștient de rolul său într-o întreprindere socialistă, o devine încluc în incutul propriei lucrări component al eciei. Oamenii turnătoriei sint un fel de artiști. De un fel deosebit însă. Nu brodează cu acul, nu desenează, îi dau formă metalului, îi creează noi valențe — o artă unică în felul ei. Deci, piesele turnate, operațiune pe care o fac oamenii cu experiență, cere acuratețe, evitarea risipei de metal. E îngrozitor să alege nume și performanțe, dar măcar de Tudor Avleni, Stan Lungu, Tudor Rusu, Mircea Povoi, Ion Șerban, trebuie să amintim, de minierilor inteligenți, care se înfălbintă pe formele viltătoarelor piese. Sau pe Traian Cuciță, tînrul fier și timid, care e de fapt un „bobac”, dar pentru care respectul față de meseria olesă e un fel de crez, am putea spune.

Alături, în clădirea „maestriilor” care dau față pieselor — modelarii. Ei sint colaboratorii cei mai apropiați ai turnătorilor. Ion Șerban, e șeful brigăzii complexe de aici, cu un număr de 35 de membri, al căror gust profesional și o căror îndeminare modeltoară me-

lul. Beneficiarii, le-au admirat, nu o dată, măiestria. Desigur, li se prezintă „scheme”, o schiță în toată regula, dar de la aceste schițe și pînă la formula definită a odosorii e cale lungă, lată pe meistrul Ion Ludușiu: inspirat și helișigînt totdeauna, ambiții ca formele să iasă „a-niță” — aici a început ucenicia, aici a crescut, s-a format ca om, ca specialist. Ion Iuș, Ion Lăban, hernici și inventivi, poate că și onii și-au spus cuvîntul, amprenta măiestriei, a dragostei pentru ceea ce fac.

Din turnătorie, ce de altele în întreaga uzină nu lipsește femeile. Ilina Andrei, intruchiparea calmului, firea cea rezistentă la posibilele tentații de o aluneca de la „mersul” obligator al formatorului, care o pot stînjini în celalalt capăt al halei Marieta Duto, de o febrilitate și o mobilitate juvenilă, care te lac să uiti că-i într-o secție cu bărbați cînd îți spune: „Dacă nu ne respectă, știm noi cum să-i punem la punct, doar sintem tînorși de muncă, ce noibo!” Saveta Radu, glumeață, bălăioasă, ingenioasă, rezolvă orice dificultăți. Contrastînd cu ea (și ca fire) — blînda Sofia Mălinaș. Și, pentru că ne aflăm într-o hală de turnătorie, metalul necesită, ca orice naștere, o veghe: „să nu-ți uit pe meistrul!” mi-a zis șeful”. Vasile Căprari, mai are un frațel, pe Nicolae, tot meistrul și el.

E în fața biroului. Același om cu privire sinceră și abraziții supti, amul care dă vorbele contur numai după o profundă meditație. „Cînd vorbești, nu oi timp de gîndire”, îmi spune. El e un om obișnuit, li place să se dăruiască meseriei.

Șeful secției turnătorie, inginerul Ion Bolo, amul pe care nimeni din U.U.M.P. nu-l știe să-și fi luat cuvîntul înapoi. Modestie, demnitate... Cuvîntul dat e fapt.

Redacția noastră face cunoscut cititorilor că SE POT REÎNNOI ABONAMENTELE LA ZIARUL „Steagul roșu” pe anul 1972. Asigurați-vă din timp abonamentul la ziarul dv. preferat. Tovarăși minieri, constructori, metalurgiști, textiliști, forestieri, salariați din toate unitățile economice și instituțiile din Valea Jiului Abonați-vă la ziarul „Steagul roșu”

Rezultatele tragerii la tombola organizată la Petrila A apărut nr. 12/1971 „PROBLEME ECONOMICE” Din cuprins: Dr. Gh. P. Apostol — Predarea economiei politice în fața unor exigențe calitative noi. Valentin Nicolae — Un factor propulsor al dezvoltării — economia educației. Ion Perșeșel — Contribuția comerțului exterior la adîncirea colaborării între țările membre ale C.A.E.R. I. Erhan — Intensificarea utilizării potențialului productiv al întreprinderilor — imperativ al planului cincinal. Ovidiu Nicolescu — Dinamizarea activității compartimentului de organizare științifică. Al. Babe — Tendințe și posibilități în perfecționarea sistemului financiar statului. V. Pescaru, Gh. Weiss, I. Velican — Programarea operativă a producției în concepția unui sistem informatic integrat. Bolul notorietății și înșuşirea mării în împingătoare vizurilor. Sistemul indicatorilor de plan (oasă rotundă organizată de revista „Probleme Economice”). Optimizarea — instrument de fundamentare a deciziilor economice (IV). Olivia Clătici — Centralismul democratic în economie și creșterea responsabilității sociale. Mircea Petrescu — Aderarea României la G.A.T.T. St. Ungureanu și Elena Tutoveanu — Producția și consumul de textile în România în perspectiva anului 2000.

Te-ai urcat nepăsător... NU circulați pe planele înclinate în timpul transportului cu vagoane

Vizita la Hanoi a delegației U. T. C.

HANOI 20 (Agerpres). — Delegația Uniunii Tineretului Comunist din România...

Viata internatională

Reuniunea comună a C.C. al Uniunii Socialiste Arabe și a Adunării poporului a R. A. E.

CAIRO 28 (Agerpres). — Președintele Anwar Sadat a prezidat o reuniune comună...

Îngrijorare la Oslo în legătură cu restricțiile la importul de pește, introduse în S.U.A.

OSLO 28 (Agerpres). — Guvernul norvegian a primit cu adevărat îngrijorare...

Din frământările anului 1971

Anul 1971 a fost un an plin de nemulțumiri economice. În Anglia, încă în luptă...

Faptul divers în lume

Trei gemeni. O italiancă în vârstă de 36 ani, Loredana Petrone...

Japonezii iubesc florile! Statistica și florile nu au la prima vedere nimic comun...



În foto: Demonstrație la Melbourne, Australia, împotriva războiului din Indochina...

Statele Unite — spre primul deficit comercial anual din ultimul secol

WASHINGTON 28 (Agerpres). — Statele Unite se îndreaptă spre primul deficit comercial anual din acest secol...

Încheierea conferinței miniștrilor de externe ai țărilor arabe

CAIRO 28 (Agerpres). — La Cairo, s-au încheiat lucrările conferinței miniștrilor de externe ai țărilor membre...

„Anul 1971 a fost unul dintre cei mai dificili pentru economia italiană”

Aprecieria primului ministru italian, Emilio Colombo

ROMA 28 (Agerpres). — Într-un articol scris pentru cotidianul economic „Sole-24 ore”...

Noul ambasador al României la Tirana și-a prezentat scrisorile de acreditare

TIRANA 28 (Agerpres). — La 27 decembrie, ambasadorul extraordinar și plenipotențiar al Republicii Socialiste România...

Atacuri puternice ale forțelor patriotice sud-vietnameze

SAIGON 28 (Agerpres). — Forțele patriotice din Vietnamul de sud au lansat luni un puternic atac împotriva unor unități saigoneze...

Din presa străină „Namibia-Today” „PERSPECTIVE ȘI REALITĂȚI”

Buletinul de presă al Organizației Populare din Africa de Sud-Vest (S.W.A.P.O.) „Namibia-Today”...

Aarne Saarinen: Conferința europeană pentru securitate și colaborare trebuie convocată în anul care vine

MOSCOVA 28 — Corespondentul Agerpres, Laurențiu Duță, transmite într-un interviu acordat...

Convorbirile Nixon-Brandt

KEY BISCAYNE 28 (Agerpres). — La Key Biscayne, în Florida, au început marți convorbirile...

Dirijabilul „Europa”

Lucrările de construcție a dirijabilului „Europa”, desfășurate de compania britanică „Goodyear Tyre”...

Festival de desene animate

La Palatul congreselor din Barcelona s-a deschis luni dimineața primul festival internațional de desene animate...



Secretarul general al O.N.U., U. Thant, a dat publicității o declarație în care...

Stare de urgență în Insula Mauritius

PORT LOUIS 28 (Agerpres). — Guvernul Insulei Mauritius a interzis activitatea...

Ultimele știri sportive

Martii după-amiază, în Sala Palatului, a avut loc gala laureatilor sportivi...

Stare de urgență în Insula Mauritius

PORT LOUIS 28 (Agerpres). — Guvernul Insulei Mauritius a interzis activitatea...

Ultimele știri sportive

Martii după-amiază, în Sala Palatului, a avut loc gala laureatilor sportivi...

Ultimele știri sportive

T.S.K.A. Sofia a învins cu scorul de 3-0 (13-10, 15-13, 15-5) formația belgiană V.C. Hormans...

Ultimele știri sportive

PRAGA 28 (Agerpres). — Echipa masculină de volei a Școlii sportive nr. 1 din București...