La mulți ani, 1972!

PROLETARI DIN TOATE ȚĂRILE, UNIȚI-VĂ!

Steagul roșu

ORGAN AL COMITETULUI MUNICIPAL PETROȘANI AL P.C.R. ȘI AL CONSILIULUI POPULAR MUNICIPAL

ANUL XXVIII
Nr. 6 895

VINERI
31
DECEMBRIE
1971

4 pagini 30 bani

LA CUMPĂNA ANILOR

În această seară, cînd ceasul va bate pentru a douăsprezecea oară și sirenele vor suna prelung, la cumpăna anilor, cei drugi din familie, toți cei harnici de pe vastul front al construcției socialiste, poporul nostru întreg, înfrățit în muncă și în izbînzi, adunat în jurul meselor încărcate de belșug va ridica sus paharul cu vin într-un strămoșesc „LA MULȚI ANI!" izvorît din inimă, din întreaga sa ființă și simțire.

În astă seară, sărbătorind anul care s-a încheiat, salutînd anul care vine, avem toate temeiurile să fim veseli, să cîntăm, să dansăm.

Anul pe care îl încheiem, PRIMUL AN AL CINCINALULUI pe care-l parcurgem — vast program de înflorire multilaterală a României socialiste — a fost un an de BUCURII, un an de SUCCESE, un an de rodnice ÎMPLINIRI. A fost un an în care am realizat cît altădată în zece și o sută de ani, a fost ANUL CEL MAI BOGAT ÎN REALIZĂRI DIN TOȚI ANII pe care i-a cunoscut ființa poporului nostru.

Iar anul ce vine, acest tînăr care la miezul nopții va păși pragul istoriei, are toate semnele tăriei și vigoarei, are toate semnele unui an bun. Fizionomia lui este prefigurată cu claritate în mărețele planuri de dezvoltare a patriei elaborate de partid și de stat, în mesajele adresate poporului de către iubitul nostru conducător, tovarășul NICOLAE CEAUȘESCU.

Anul ce vine va fi un an în care patria noastră va continua să se înalțe pe noi culmi, spre soarele prosperității și civilizației socialiste.

Anul ce vine va fi un an în care toți concetățenii noștri, conduși, îndrumați și luminați de partid vor folosi întreaga energie și capacitatea creatoare pentru a pune mai pleoar în valoare bogățiile pămîntului românesc, spre binele, bunăstarea și fericirea tuturor.

Anul ce vine va fi un an al perfecționării în continuare a întregii vieți economice și sociale, un an în care omul societății noastre socialiste — valoarea cea mai de seamă a țării — va tinde spre noi perfecțiuni interioare, în concordanță cu cerințele eticii comuniste.

Acestea sînt năzuințe scumpe ale poporului nostru HARNIC, ale poporului nostru CINSTIT, ale poporului nostru ANIMAT DE CELE MAI ÎNALTE IDEALURI.

Acestea sînt gîndurile, năzuințele și voința pe care le exprimă în acest moment solemn și sărbătoresc, cînd trece peste cumpăna anilor, ÎNTREAGA NOASTRĂ ȚARA.

După datina din bătrîni urăm cititorilor noștri, tuturor oamenilor Văii Jiului un AN NOU

CU BUCURIE,
CU SĂNĂTATE,
CU FERICIRE
ȘI CU SPOR LA TOATE!
LA MULȚI ANI!

Întîlniri ale tovarășului NICOLAE CEAUȘESCU

Cu reprezentanții organizațiilor de masă și obștești, ai oamenilor muncii și intelectualității

La cabana „Șaua", din apropiere de Poiana Brașov, tovarășul Nicolae Ceaușescu, secretar general al Partidului Comunist Român, președintele Consiliului de Stat al Republicii Socialiste România, împreună cu tovarășii Ion Gheorghe Maurer, Emil Bodnăraș, Manea Mănescu, Paul Niculescu-Mizil, Gheorghe Pană, Gheorghe Rădulescu, Virgil Trofin, Ilie Verdeț, Janos Fazekas, Dumitru Popescu, Leonte Răutu, Gheorghe Stoica, Ștefan Voitec, Mircea Constantinescu, Mihai Gere, Vasile Patilineț, s-a întîlnit, la sediul Comitetului Central al Partidului Comunist Român, cu reprezentanți ai unor organizații de masă și obștești, ai unor instituții centrale, cu muncitori, tehnicieni și ingineri din marile unități industriale ale Capitalei, oameni de știință, cultură și artă, cu membri ai conducerii consiliilor oamenilor muncii de naționalitate maghiară și germană, cu membri ai gărzilor patriotice și tineri din detașamentele de pregătire pentru apărarea patriei, care au venit să adresezе tovarășului Nicolae Ceaușescu, celorlalți conducători de partid și de stat, tradiționalul „La mulți ani!", sănătate, fericire și noi succese în munca de conducere a destinelor patriei.

În numele Consiliului Central al Uniunii Generale a Sindicatelor, al muncitorilor, inginerilor și tehnicienilor, al tuturor oamenilor muncii, a vorbit tovarășul **Virgil Trofin**, președintele Consiliului Central al U.G.S.R.

A luat apoi cuvîntul, în numele Uniunii Tineretului Comunist, tovarășul **Gheorghe Stoica**, secretar al C.C. al U.T.C.

În continuare a luat cuvîntul tovarășa **Suzana Gădea**, președinta Consiliului Național al Femeilor.

În numele oamenilor de știință, a vorbit acad. **Miron Nicolescu**, președintele Academiei Republicii Socialiste România.

Tovarășul **Dumitru Popescu**, președintele Consiliului culturii și educației socialiste, a adus cuvîntul oamenilor de cultură și artă.

În numele Consiliului oamenilor muncii de naționalitate maghiară a vorbit tovarășul **Jozef Meliusz**, vicepreședinte al Consiliului.

Din partea Consiliului oamenilor muncii de naționalitate germană a vorbit tovarășul **Anton Breitenhofer**, vicepreședinte al Consiliului.

A luat apoi cuvîntul general major **Paul Marinescu**, șeful statului major al gărzilor patriotice.

Adresîndu-se celor prezenți tovarășul **Nicolae Ceaușescu** a spus:

Doresc să vă mulțumesc, în numele conducerii partidului și statului, pentru urările ce mi le-ați adresat cu prilejul Anului Nou.

Anul pe care îl încheiem a fost deosebit de bogat atît în evenimente interne cît și internaționale. Poporul român a obținut succese de seamă în realizarea primului an al noului cincinal. Clasa muncitoare se află în primele rînduri în realizarea programului de dezvoltare a industriei noastre socialiste. Țărănimea noastră nu a rămas mai prejos, realizînd recolte record în multe domenii și îndeosebi la cereale. Trebuie spus că atît în industrie și în agricultură cît și în domeniul învățămîntului, științei, creației literar-artistice intelectualitatea patriei noastre a fost prezentă — și tot ceea ce se realizează cuprinde și contribuția ei. Ca atare putem spune că realizările din acest an — și în general toate realizările noastre — poartă pecetea muncii unite a clasei muncitoare, țărănimii, intelectualității, a oamenilor muncii români și de diferite naționalități care, fără deosebire de originea lor națională, sînt cetățeni ai aceleiași țări, cu drepturi și îndatoriri egale și își aduc contribuția activă la tot ce se înfăptuiește în țara noastră.

De aceea, mulțumind organizațiilor pe care dumneavoastră le reprezentați și apreciind activitatea destășurată de aceste organizații în acest an, doresc ca, în numele conducerii de partid și de stat, al meu personal, să exprim calde mulțumiri clasei muncitoare, țărănimii, intelectualității, oamenilor muncii — fără deosebire de naționalitate — tuturor acelora care au dat și dau viață politicii partidului și statului nostru.

Este de înțeles că, vorbind de toți oamenii muncii, ne referim și la contribuția pe care o aduc femeile, care reprezintă mai mult de jumătate din populația țării; în industria ușoară, femeile reprezintă 70—80 la sută, iar în învățămînt, de asemenea, femeile sînt într-un număr destul de mare. Din păcate, ele nu sînt în aceeași măsură și în muncile de conducere, dar sperăm că, pe baza celor discutate nu de mult la Secretariatul Comitetului Central și în urma măsurilor care vor fi adoptate, femeile își vor face mult mai mult simțită prezența decît pînă acum — și aceasta nu numai în muncă, ci și în ce privește participarea lor la conducerea întregii activități economico-sociale și a statului.

De asemenea am cuprins în aceste aprecieri tineretul patriei noastre, care, în diferite sectoare de activitate, aduce o contribuție valoroasă la tot ceea ce înfăptuim; i-am cuprins, de asemenea, pe cei de la sate, care au dat o contribuție valoroasă la dezvoltarea economiei naționale.

Armata noastră, primind misiunea de bază de a fi apărătoarea cuceririlor revoluționare, a independenței și suveranității patriei, a depus și depune o activitate intensă în diferite domenii ale economiei, îndeosebi în domeniul realizării vastului program de investiții, de irigații și chiar de dezvoltare a agriculturii. De aceea, vorbind de rezultatele pe care poporul român — muncitorimea, țărănimea, intelectualitatea — le-a obținut în acest an, nu putem să nu menționăm și contribuția pe care armata țării a adus-o la aceste realizări. Doresc, de aceea, să exprim și armatei felicitările cele mai călduroase pe care le-am adresat muncitorilor, țăranilor și intelectualilor cu prilejul Anului

(Continuare în pag. a 4-a)

Cu reprezentanții forțelor armate

Joi la amiază, tovarășul Nicolae Ceaușescu, secretarul general al Partidului Comunist Român, președintele Consiliului de Stat al Republicii Socialiste România, comandantul suprem al forțelor noastre armate, împreună cu tovarășii Ion Gheorghe Maurer, Emil Bodnaraș, Manea Mănescu, Paul Niculescu-Mizil, Gheorghe Pană, Gheorghe Rădulescu, Virgil Trofin, Ilie Verdeț, Vasile Patilineț, Ion Stănescu, au primit la sediul Comitetului Central al Partidului Comunist Român, pe membrii conducerii Ministerului Forțelor Armate, comandanți de unități și mari unități, secretari ai consiliilor politice și comitetelor de partid din armată. Veniți să transmită urări de Anul Nou tovarășului Nicolae Ceaușescu, celorlalți conducători de partid și de stat.

Luînd cuvîntul, general de armată Ion Ioniță, ministrul forțelor armate s-a exprimat în numele întregului personal al forțelor noastre armate, sentimentele de profundă dragoste și recunoștință față de Comandantul Suprem al armatei, tovarășul Nicolae Ceaușescu.

A luat apoi cuvîntul tovarășul Nicolae Ceaușescu, care a spus:

Vă mulțumesc pentru urările ce mi le-ați adresat, pe care le consider adresate conducerii de partid și de stat, întregului nostru partid — organizatorul și conducătorul întregii activități de construcție socialistă din țara noastră, deci și armatei noastre socialiste.

Încheiem anul 1971 cu rezultate bune în dezvoltarea economico-socială a țării. La aceste rezultate și armata a adus o contribuție foarte însemnată. După cum vedeți, încep cu contribuția adusă la dezvoltarea economiei deoarece, pînă la urmă, forța țării noastre, întărirea capacității de apărare a țării, creșterea bunăstării poporului stă în dezvoltarea economiei naționale.

Armata noastră, primind misiunea de bază de a fi apărătoarea cuceririlor revoluționare, a independenței și suveranității patriei, a depus și depune o activitate intensă în diferite domenii ale economiei, îndeosebi în domeniul realizării vastului program de investiții, de irigații și chiar de dezvoltare a agriculturii. De aceea, vorbind de rezultatele pe care poporul român — muncitorimea, țărănimea, intelectualitatea — le-a obținut în acest an, nu putem să nu menționăm și contribuția pe care armata țării a adus-o la aceste realizări. Doresc, de aceea, să exprim și armatei felicitările cele mai călduroase pe care le-am adresat muncitorilor, țăranilor și intelectualilor cu prilejul Anului

(Continuare în pag. a 4-a)

Cu reprezentanți ai Consiliului Securității Statului și ai Ministerului Afacerilor Interne

În cursul aceleiași zile, tovarășul Nicolae Ceaușescu, secretarul general al Partidului Comunist Român, președintele Consiliului de Stat al Republicii Socialiste România, împreună cu tovarășii Ion Gheorghe Maurer, Emil Bodnaraș, Manea Mănescu, Paul Niculescu-Mizil, Gheorghe Pană, Gheorghe Rădulescu, Virgil Trofin, Ilie Verdeț, Ion Ioniță, Vasile Patilineț a primit, la sediul Comitetului Central al Partidului Comunist Român, pe membrii conducerii Consiliului Securității Statului, Ministerului Afacerilor Interne și alte cadre de conducere din aceste instituții, care au transmis urări de Anul Nou tovarășului Nicolae Ceaușescu, celorlalți conducători de partid și de stat.

A luat cuvîntul tovarășul Ion Stănescu, președintele Consiliului Securității Statului, care a arătat că întregul personal al Consiliului Securității Statului își îndreaptă cu profundă emoție gînduri pline de dragoste și recunoștință către conducerea de partid și de stat, către iubitul conducător al partidului și statului, tovarășul Nicolae Ceaușescu.

A luat apoi cuvîntul, ministrul afacerilor interne, Cornel Onescu. În numele întregului personal al ministerului, tov. Onescu a transmis tovarășului Nicolae Ceaușescu felicitări cu prilejul Anului Nou, urări de fericire și sănătate.

Adresîndu-se celor prezenți, tovarășul Nicolae Ceaușescu a spus:

Doresc ca, în numele conducerii de partid și de stat, să vă mulțumesc pentru urările ce mi le-ați adresat, atît dumneavoastră, celor ce lucrați la Consiliul Securității Statului, cu și celor de la Ministerul de Interne; doresc, de asemenea, să vă mulțumesc pentru urările ce mi le-ați adresat personal.

Încheiem anul cu rezultate bune în toate domeniile de activitate. Consiliul Securității Statului și Ministerul de Interne și-au adus contribuția lor la asigurarea condițiilor normale de muncă și de viață ale întregului nostru popor. Firește, a trebuit să fie luate un șir de măsuri împotriva unor elemente care, pe diferite căi, au încercat — și vor mai încerca probabil și în viitor — să dăunеze cuceririlor noastre revoluționare, mersului înainte al socialismului în țara noastră, im-

(Continuare în pag. a 4-a)

Tradiționalele urări de Anul Nou adresate conducătorilor de partid și de stat de către pionieri și școlari

30 Decembrie. În această zi din prag de An Nou, pionieri și școlari din Capitală au venit, cu inimile pline de bucurie, să ureze, după datină, conducătorilor partidului și statului sănătate și fericire, să-și exprime — în vers de Plugușor — recunoștința fierbinte față de Partidul Comunist Român, pentru tot ceea ce a făcut și face, cu dragoste de părinte, ca toți copiii țării — români, maghiari, germani și de alte naționalități — să crească fericiți și să învețe laolaltă într-o strînsă frăție, pentru a deveni constructorii de mîine ai socialismului și comunismului.

În sunetul buhaielor, în poienetul bicelor și în clincheteul veselei al clopoțeilor, alaiul micilor urători se oprește la ora amiezii, în fața sediului Comitetului Central al Partidului. Sînt peste 200 de băieți și fete, în frumoase costume populare ori în veșminte caracteristice obiceiurilor strămoșești. Au sosit cu tradiționalul plug — dar și cu un tractor, simbol al industrializării patriei — cu sorcove meșteșugit lucrate, cu crenguțe de brad, cu „steluțe" și alte „flori" de iarnă.

Tinerii colindători, cu obrajii îmbujorați de emoție, sînt întîmpinați cu dragoste și căldură de tovarășii Nicolae Ceaușescu, Ion Gheorghe Maurer, Emil Bodnaraș, Manea Mănescu, Paul Niculescu-Mizil, Gheorghe Pană, Gheorghe Rădulescu, Virgil Trofin, Ilie Verdeț, Florian Dănălache, Emil Drăgănescu, Janos Fazekas, Dumitru Popa, Dumitru Popescu, Leonte Răutu, Gheorghe Stoica, Ștefan Voitec, Iosif Banc, Petre Blajovici, Mircea Constantinescu, Mihai Dalea, Miu Dobrescu, Mihai Gere, Ion Ioniță, Vasile Patilineț, Ion Stănescu, precum și Mircea Malița, ministrul învățămîntului și Virgiliu Radulian, președintele Consiliului Național al Organizației pionierilor.

Apoi mesagerii celor mai tinere vlăstare ale țării recită emoționanta, tradiționala urare de Anul Nou în versuri.

Un grup de colindători se îndreaptă spre tovarășul Nicolae Ceaușescu și ceilalți conducători și îi sorcovesc.

Adresîndu-se pionierilor și școlarilor, tovarășul Nicolae Ceaușescu le mulțumește, în cuvinte calde, pentru urările adresate partidului și conducătorilor săi, poporului și patriei socialiste.

Doresc să vă mulțumesc, în numele conducerii noastre de partid și de stat, pentru urarea ce ne-ați adresat-o nouă, partidului, poporului. Urarea voastră, a micilor cetățeni ai României socialiste, viitorii constructori de mîine ai comunismului, izvorăște din inimile celor care s-au născut și crescut pe pămîntul înfloritor al României socialiste.

Încheiem un an în care voi, pionierii, copiii patriei noastre, ați avut parte de multe satisfacții. Alături de realizările mărețe ale muncitorilor, țăranilor, intelectualilor și voi ați adus contribuția voastră — pentru a face România tot mai bogată, tot mai frumoasă, pentru a face mai fericită viața fiecărui cetățean al patriei.

Măsurile luate de partid în acest an pentru sporirea simțitoare a alocațiilor pentru copii s-au răsfrînt pînă la urmă în viața fiecăruia dintre voi, a fiecărei familii, a părinților voștri. Este o dovadă concretă a faptului că tot ceea ce înfăptuim și vom înfăptui este închinat omului, fericirii și bunăstării întregului nostru popor. Voi creșteți în asemenea condiții încît vă puteți bucura de tot ceea ce se înfăptuiește în patria noastră. Tot ceea ce ne propunem să realizăm în anul care vine și în următorii ani ai cincinalului va face ca viața voastră, împreună cu a întregului nostru popor, să devină tot mai frumoasă, tot mai fericită.

Au fost luate măsuri pentru ca învățămîntul, școala să servească mai bine scopurilor făuririi omului de mîine, constructor al comunismului. Am avut deosebita satisfacție să constat în școlile pe care le-am vizitat că toți elevii, pionierii, își îndeplinesc în mod minunat îndatoririle lor și, în primul rînd, se străduiesc să învețe și iar să învețe, pregătindu-se pentru muncă, pentru viață, spre a fi demni făuritori ai socialismului și comunismului.

Iată de ce, felicitîndu-vă pe voi, pe toți pionierii, pe toți copiii patriei noastre pentru felul în care voi învățați și învățați toți copiii țării, pentru străduința voastră de a vă ajuta părinții, de a contribui prin muncă în diferite sectoare de activitate, pentru a face viața mai frumoasă, vă doresc, totodată, succese tot mai mari la învățătură! Să obțineți numai

(Continuare în pag. a 4-a)

În pagina a 3-a

ÎMPLINIRI, CERTITUDINI, NĂZUINȚE

FILE DE BILANȚ

Cîteva ore ne mai despart de hotarul dintre ani. Da, încă puțin și din nou vom trăi acel moment solemn, cînd, privind retrospectiv scurgerea timpului, vom rosti nostalgic: a trecut încă un an și, în același timp, privind drept în față viitorul cu speranțe și optimism, vom da binețe NOULUI SOSIT — 1972 — întîmpinîndu-l după datină cu urarea „La mulți ani!", iar o dată cu aceasta legîndu-ne de el speranțele, năzuințele, gîndurile noastre cele mai bune și mai frumoase.

Așadar, peste puține ore vom vorbi despre anul 1971 la timpul trecut. Și la același timp vom declina împlinirile noastre, înfăptuirile noastre din toate domeniile vieții pentru care am asudat și chibzuit vreme de 365 de zile.

Dorința noastră fierbinte, vrerea noastră, a tuturor celor care ne-am legat destinele vieții de aceste meleaguri jiene bogate în pitoresc, în comori minerale subpămîntene și în tradiții muncitorești, au fost tot timpul ca pe fila de bilanț a anului 1971 să consemnăm rezultate și împliniri economice și sociale din cele mai alese, demne de noua etapă a construcției socialiste pe care o străbatem acum sub conducerea încercată a Partidului Comunist Român. Privind în urmă, derulînd zilele și lunile anului ce se sfîrșește, punînd în balanță ceea ce am realizat, încercăm un sentiment de puternică satisfacție. Anul 1971 a fost pentru oamenii muncii din Valea Jiului, pentru colectivele unităților economice ale municipiului nostru, ca de altfel pentru întregul nostru popor, un an deosebit.

DEOSEBIT, prin aceea că el a marcat debutul actualului plan cincinal de dezvoltare economică și socială a României socialiste și transpunerea în viață a istoricelor hotărîri ale Congresului al X-lea al partidului, ceea ce deschide noi și luminoase orizonturi de progres și civilizație în patria noastră.

UN AN DEOSEBIT, prin aceea că 1971 a încununat

I. BALAN

(Continuare în pag. a 4-a)

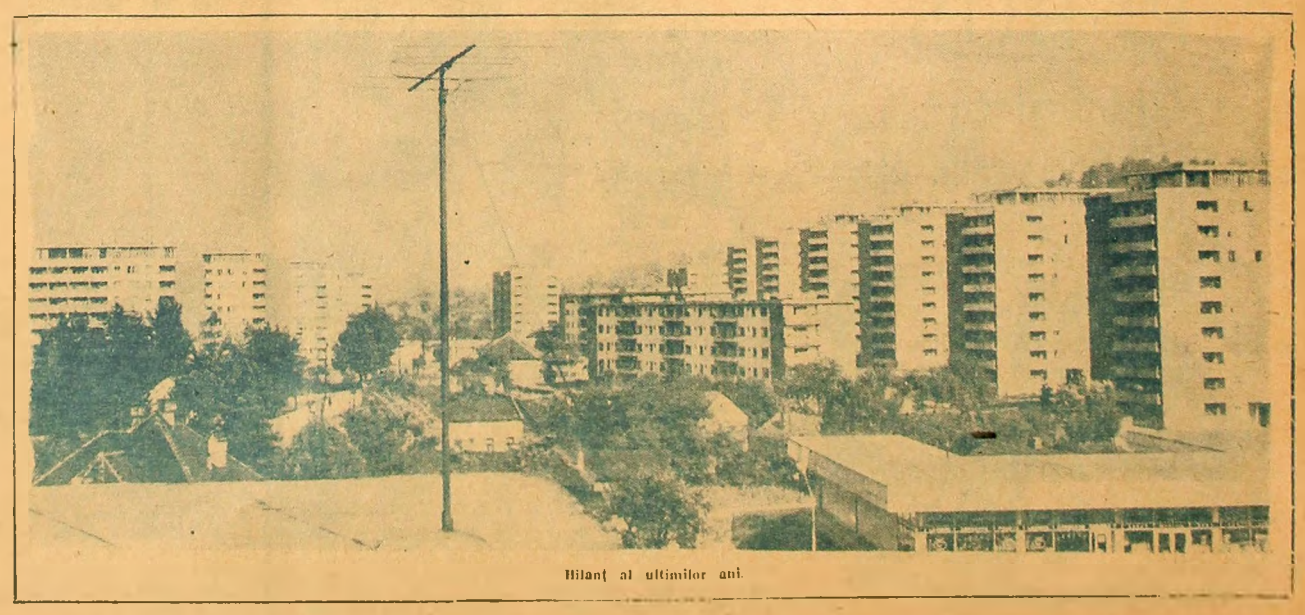

Bilanț al ultimilor ani.

Clugușorul 1972

Aho, aho! Copii și frați
Stați puțin și nu mînați,
Și cuvîntu-mi ascultați

Ahooo!

Făceți flăcăi în juru-mi roată,
Ca să ne-auză tara toată,
Să ia aminte tot poporul,
Că am pornit cu plugușorul,
Pînă-n țara mîș de-o boi,
Precum e datina la noi.
Și-n brațele cu un dram,
Vă spun urarea ce o am,
Că-i lungă, mindră și bogată
În lapte, cum n-au fost vreodată
În cîmpuri plini de arătură și spor,
Ce sfarmă munții-n pumnii lor,
Scoțînd la zna negru aur
Sporind al patriei tezaur.
Aho copii! Opriți deci pasul,
O clipă stați
Și-o după-mi dați
Să-vi dreg colea o leacă glasul!!
Așa! Și-acum că-am prins puteri,
Spre patru zări,
Să strig cît voi putea,
Copii așa;

S-a sculat mai an,
Badița Traian,
Vrînd în pa să sară
Să pornească țară,
Pe cel cîmp rotat
La arat,
Și semănat
Dar în loc de cal,
Colo sub cel deal,
Îl crede ori ba,
Că mi-l aștepta
O „Dacie" mare
Gata de plecare
Și mîndră și iute.
De-o „mie trei sute"
Cum o și văzu
Cum îi și plăcu.

Și Badița Traian,
Trecînd la volan,
Amețește motorul
Și își lună zborul
Trecînd peste munți,
Valuri și rîuri și
Peste văi întinse
Peste pisc[illegible]
Apa nărăvașe
Sate și orașe,
Și nu se opri,
Pînă la noi aci,
Pe-a Jiului Vale!
Facerii și voi cale.
Urma să-i luați
Hai feciori mînați,
Dați cu vlaga mai,

Hăi!... Hăi!...

Dar pentru drum, s-avem putere,
Eu zic că-i bine și s-ar cere,
Să ne udăm gîtlejul-olcacă,
Trăgînd vîrtos cîte-o bărlacă
De vin spumos și rubiniu
Din bob de strugure tîrziu.
Că-avem și nu din ori și care
Cu faimă hăt peste hotare.
Să bem din strașnicul nost' vin
De aromă și medalii plin.
Închinați flăcăi!

Hăi!... Hăi!...

Să ciocnim un pahar
Pentru clipa de hotar
Dintre anul ce sosește
Și cel ce ne părăsește
Că a fost un an bogat
Și cu roade-nbelșugat
An ce stă ca temelie
Pentru cel ce o să vie
Au mănos ce a adus
Frumuseți care și-au pus
Că pecete hărăzitoare
Peste plai, cît fire-n zarea
La sunați din surăoăți
Și mînați pe-un Ișcăți
Și pocniți din bici, o dată
Să vă-ntreb Valea toată!

Hăi, hăăăi!

Sunați tare să se știe,
Cu sunați cu [illegible]
Trageți brazde pentru anul
Care-n deschis cincinalul
Cu[illegible] de înaintare
Presărat cu strălucire
De izbînzi și de [illegible]
Au de [illegible]
Cînd poporu-a [illegible] pe strune
Al socialului drum sunt
Înaintînd [illegible] și [illegible]
Și [illegible] de [illegible]
Mînați [illegible]

[illegible]

Și [illegible]
La [illegible]

La Lupeni în mină
Cu pumn plină,
De drao și mîndrie,
Strigați ca se știe,
Că avești ortaci,
Colegii din daci
Au fost oamenii care,
Nu și-au găsit stare
Pînă n-au împlinit
Și n-au depășit
Planul ce-au primit,
Ia-n pocniți din b
Pentru-acești cotnc
Și pocniți cu mine;
Tot mai multe „plin
Să iasă la zi.
Mînați mai copii,
Cu mîndrie mai

Hăi! Hăi!

Să facem drum spre altă mină
Urcați dealul peste colină,
Apoi lăsați-vă la vale.
Priviți: o sălbă-ntreagă-n cale
De puturi zvelte în obline
Vestind tăria din adînc
Celor din Lonca, Uricani,
Din Livezeni și Petroșani,
Vulcan și Dîlja, Paroșeni
Din Aninoasa, Bărbăteni,
Să le urăm ani mulți frumoși
De viață lungă și mănoși
Mînați flăcăi

Hăi, hăăăi!

Să închinăm paharul plin
Și pentru Petre Constantin
Șeful de la noi din Vale.
Să pregătim mii de urale
Pentru Onuț și Traian Pop,
Enache Gheorghe și Sirop,
Tomolea, Bartha, Merețuță,
Demeter, Cristea, Milea, Guță,
Ghioc Ștefan, Pecs, Grădinaru,
Andreica, Bartoș și Tătaru,
Seredeanu, Molnar, Repaș.
Hagiu
Și Petru Codrea, Pavel Dadiu
Și Zaharia, Onofrei
Și pentru toți cei ce-s ca ei!
Pentru acești vajnici feciori,
Scormonitori de mari comori,
Să zicem: Țineți tot așa
Și tot mai sus vom ridica
A patriei mărețe schele.
Durîndu-i frunteа pîn' la stele.
Că am ajuns ce n-am crezut
Doar șase ore într-un șut.
Noroc, belșug și spor urați
Și mai departe-apoi mînați
Că-avem încă de mers flăcăi

Hăi, hăăăi!

Urați și la „Viscoza" un pic
Doar două vorbe ca să zic
Acestui colectiv ce este
Cu fete mîndre ca-n poveste,
Ce torc din caiere zorite,
Lungi firе albe, nesfîrșite.
Mulți ani și lor
Și tuturor
Celor care cu mîini dibace
Nu-și găsesc liniște și pace
Și dau mereu cu zel nestins
Cu mult mai mult decît s-au prins.
Urați-le mulți ani, flăcăi

Hăi, hăăăi!

Mai stringeți săniei oplenii
Și tar la drum cu boulenii
Să batem drumurile serii
Pe-acest meleag frumos al țării
Mînați flăcăi! Mînați!

Hăi!... Hăi!...

Și-acum firfiți
După mine-nfrați
Prin cele ogrăzi
Prin cele livezi,
Ce mai sînt în cale.
Pe-a Jiului vale:
U.U.M.P.; C.C.P.;
I.T.A.; I.G.I..
Ori S.C.S.M.
Sau T.C.M.M.
Pe la F.S.H.
Și la I.R.E.H.
Pe la I.I.I..
La T.A.P.I..
Și la O.C.L.
Și tot ce găsim
Să nu ocolim
Mulți ani tuturor
Și fruntașii lor,
Se se ofelească
Să se înmulțească.
Și sa înfloreasă
Ca merii,
Ca perii,
În mijlocul verii.
Mînați iar flăcăi

Hăi, hăi!

Mai am aici încă o urare
Fierbinte și scăpătoare
Pentru acel ce aplecați
Cu rigla-n mînă — încordați
Ori la catedră, frematînd,
Se mistuie lumină dînd,
Sau cu condeiul strîns în mînă,
În pașini ciuta o adună.
Ori aplecați pe cărți, viscează,
Și vîntoru-naripează.
Cu toții urmărind un fel,
Arzînd de năpotolit zel,
Programul cinst și luminos

Pus de partid [illegible]
Să-l [illegible] și [illegible]
Și patriei [illegible]
Mînați cu drag flăcăi

Hăi, hăi!

Hei, [illegible]
Mai e și ceva „oj" aș spune,
Cîte-o-a[illegible] cu bucluc
Tineți feciori vîrtos de plug

Să nu strigăm cumva aratul
Că știți cum e cu cîrcîitul (!)
Zici că ai dat în nu știu cine,
Și te trezești că-i rău de tine.
Dar, noi să nu ne sperriem,
Să spunem ceea ce avem
Cu tot curajul mai flăcăi

Hăi, hăi!

Să o pornim pe strada mare
După aprovizionare
Hai în sus și hai în jos
La exterior, frumos.
Mărfuri multe-n galantar
Dai să intri — inventar.
Așa că, aduci acasă,
De INVENTAR, plasa rasă!
Urmînd să dejunezi mîine
Inventar întins pe pîine.
Iar de prînz, ce poți să faci?
Pe copii cum să-i împaci?
Că în cartea de bucate
Serie multe și de toate
Ciorbă acră, ciorbă-amară,
De potroace bundoară.
Dar, n-am văzut rețetare
Cu ciorbă de... inventare.
Mai flăcăi, veniți puțin
Și porniți odat' din plin
Pentru cei ce-n nepăsare
Fac astfel de-organizare,
Să le urăm ute-așa;
Cînd vor vrea mărfuri de soi,
Să pată la fel ca noi!

Mînați mai.

Hăi, hăi!

Alteeva! Să presupun
Afli despre-un film că-i bun
Și mergi să-l vizionezi
Dar, n-apuci să te așezi,
Că și-nceape a porni
Unul din seminte și,
Taca, taca, taca, ta!
Filmul cum să-l poți vedea?
Te întorci politicos,
Către el și-l rogi frumos
„Fii bun, nu mai rîntăi
Nu-i civilizat, să știi!"
Ca pe-o gîză te măsoară
Și-ți răspunde într-o doară,
Proiectîndu-ți, cu mult haz,
Cojile, drept în obraz...
Să le zicem una mai,

Hăi, hăi!

Sau, tot la spectacol, da!
Mai poți pași și așa:
Intri, te-așezi liniștit,
Pe scaunul cuvenit
Și cînd să-nceapă programul,
Hop că pică găligănul.
Cu căciulă, cu fular
Și-un cap mare de... e clar!
Sau nu-i dumneatul, ci e,
Dumneaei, cu-o claie, deh!
Coafată, dezlînată,
Pe ecran mare tapată.
Și se mișcă și se-nfoaie,
Cu simți cum îți se dezdoaie
Bietul gît, lungind din el,
Ca să vezi și tu nițel...
Iscerci fin, politicos;
— V-aș ruga puțin mai jos
Numai ce-auzi: — Nu ți-e bine?
Intri-n „dialog" cu mine?
Sînt de vină eu vre-un pic,
Că ai crescut așa de... mic?
Pentru cei de teapa lor,
Hai, urați flăcăilor
Să nu mai rămînă măi!

Hăi, hăăăi!

Iacă una, iată doi,
Tineri, mindri amîndoi
Abia azi s-au întîlnit,
Că au și descoperit,
Cu o graba nimitoare:
...Se iubesc, nevoie mare.
Și fără alte probleme
Gata! Cununie nene!
Chiar ca-n filme au făcut;
De-abia „văzut" și... „plăcut".
Și nu trecu nici o lună,
Că iubirea lor nebună,
Ce se grăbeau s-o declare,
Sacră și nemuritoare,
S-a topit — un fulg în soare.
Și-atunci, încotro? Se știe.
Direct la judecătorie
Divorț! Nu-i chip să trăim
Fiindcă nu ne potrivim
Tuturor acelor care
Merg prin viață la-ntîmplare,
Dați urare dragi flăcăi
— Ia-n deschideți ochii [illegible]!

Hăi, hăăăi!

Încă o clipă să oprim
Să încercăm să-a dezmeticim,
Pe cei care pe furiș,
Tot mai au și azi bucș?
Deși ei nu recunosc
Din privire se cunosc,
Sunați măi din zurgălăi
Ca să știe și ei, măi
Că în orice fel s-ar spune,
Pocișul, bacșiș rămîne
Sunați măi, ca de la anul,
Să restituie tot banul,
Că azi unul, mîine altul
Ușe-așa vine „Trabantul"!
Porniți din bice flăcăi
Să se oprească odată măi

Hăi, hăăăi!

Și-acum de încheiere,
Parcă s-ar mai cere,
Un minut măcar,
Să intrăm așadar,
În vreun bloc frumos,
Nou și arătos,
Că, nenumărate,
Au fost înălțate
Zvelte către nori
Pentru muncitori.
Dar vezi, s-ar putea
S-ajungem cumva,
În vreunul care
Lift are dar n-are,
Bun o zi sau două.
Și defect vreo nouă.
Ori, să nimerim
Și să zgribulim
În unul „uitat",
„Termo-nfrigurat",
Încît, vorba-i clară:
E mai cald afară!
La toți cei ce simt.
Musca pe căciulă,
Dați feciori curînd,
Anul care vine,
Să lucreze bine.
Spun bine flăcăi?

Hăi, hăi!

De urat am mai putea ura,
Că toata noaptea
n-am mai termina.
Dar trebuie să facem
cale-ntoarsă!
Și-i mult de aici,
pînă la noi acasă.
Cotiți flăcăi, spre-a noastre case,
Și acestor gazde prietenoase,
Ce ne-au primit așa frumos,
Să le urăm; un an mănos,
Plin de belșug și bucurii,
Și tot mai sus, înspre tării,
Să urce munca, bunăstarea,
De cîntec să tresalte zarea,
Și toți pe-al patriei pămînt
Să-avem același spor și-avînt.
Sub flamuri de partid mereu,
Uniți la bine și la greu,
Să urcăm dîrji spre aurori,
Spre-a comunismului
splendori!!

Mînați flăcăi!

Hai, hăi!

S. KAY
I. LICIU

RĂVAȘE

I. G. L.

De la anul vă dorim
Să fiți locatari, exact
În „adrese" unde știm
C-aveți la lucrări...contract!

T.A.P.L.

Știm că anii care vin
Precum apa or să treacă.

Totul e ca... nu prin VIN
Poposind, lăcaș să-și facă...

O. C. L.

Mă-ntrebase-odată unul,
Ce sta gata să... erupă:
— Marfa, oare, de la anul
O fi la sezon sau... după!?

I. G. C.

Am dori în Noul an
(Că de lapt vă stă în fire)
Să aveți mai mult elan
În zisa... gospodărire!

TELEFOANE

Pentru anul ce-i în prag
Am dori, la telefoane
S-auzim și noi cu drag
Mai mult tonuri decît toane!

De-ar putea vorbi, ce-ar spune?

VINUL:
Eu stric pe om se zice.
Și sloganul,
De stai ca să gîndești, o zice
bine.
Îl stric de mult mă bea.
Dar și pe mine,
Mă strică, pe cuvîntul meu,
barmanul.

METRUL:
Nici n-am crezut să-mi fie
dat,
Să aflu ceea ce-am aflat,
Că vînzătorii au — și-o spui,
Cam fiecare... metrul lui.

Recitați bine? Atunci... recitați!

Cosașul Șașa cînd sosește,
Cît șase șași șașii cosește.
Și însuși Șașa-i sas cît șase.
Dar Șașa-i șui cît șase șase.

Și-n sus și-n jos, la casa sa,
Coșește Șașa și-n șosea.
Și șase case Șașa știe
Cu șansa sasului șașie.

Și Șașa-și spuse, șase-și spuse
Hei Șașa! șase șansă-ți fuse.

Desen de S. POP

Fără cuvinte

Desen de I. LICIU

FABULĂ CU... REVELION

E vreo mirare, oare, dacă
Deliberară cei din clan
Revelionul să-l petreacă
Și-n anul ăsta la **Fazan**?
Aveau aici superb salon.
Televizor, magnetofon,
Și încă mulți — de țin cu
minte,
Purtînd sărbătorești veșminte.
Cu un distins amfitrion,
Fazanul îi pofti-n salon.
Iar după ce luară loc

Vin și bucate berechet
Cum se cuvine la banchet.
Deci, se iviră rînd pe rînd,
(De[illegible] cele transpirînd),
Cocoșul, Rața și Curcanul
Și Bibilica și Gîscanul
Se studiară reciproc
Schimbînd, cu zîmbete [illegible],
Cuvinte pur protocolare.
Rățoiului, [illegible] cam tont,
Îi dete **Rața** discret ghiont
Șoptindu-i să nudă bine.
— Mă mir că nu îi e rușine
Da, **Bibilicii**, dragul meu!
Păi ce zici, ăla-i decolteu?
Pe cînd la rîndu-i, **Bibilica**
Făcea tapaj că mîlitica
De vrabie — jună, cadetă,
Purta rochiță desuetă.
Dar este nu se spun, rezon,
În noaptea de revelion!
S-ar fi vîrît și **Făzănița**
S-o critice pe **Porumbița**
Că-i prea tăcută, austeră
Și strică-ntreaga atmosferă.
Dar gazdă fiind, n-a făcut
mutre
Și a rămas printre neutre
Apoi porni ușor, zglobie,
La treburi în bucătărie.
Pe cînd, umflîndu-și roșul
piept,
Cu nere de înțelept,
Cocoșul conversa viclean
Cu alt fudul, **Jupîn Curcan**
Dar amîndoi o făcură fiartă,
Luîndu-se și-aici la ceartă.
Noroc că-n prag, văzînd duelul,
Sosi tamun la timp **Purceluș**
Care făcu o plecăciune
Și guiță mai-mai să tune:
— Ce naibu, vreți să vă-învățați
Cîți se cuvine la ospăț
Să fie veselie, pace.
Dar nu sînteți chiar dobîtoace!
Și se-ușeșă la cap de masă,
Infulecînd cît [illegible] sau șase
Tot guîlînd către fîrfiați:
— Zău, fiți și voi civilizați,
Vă rîd cucoanele, măi vere,
Ce dracu, ustea-s manîere?
Și cum infuleca, hulpav,
Îl prinse un strănut grozav!
Hapciu!... făcu, văzînd scîntei,
Umplînd salonul cu... mujdei.
Iar biata **Făzăniță**, care
Abia se mai ținea-n picioare,
Îi zise soțului:
— Flecarul
Ne mai lipsea nici **Măgarul**!
Cum naiba, dragă, în ăst an
Căzurăm tot noi de... fazan?

De 3 milioane de ori Garcia

Cel care deschide, pentru prima dată, cartea de telefon a Madridului căutînd o persoană cu numele de Garcia rămîne uluit: nu mai puțin de 62 pagini pe trei coloane cu literе mărunte conțin numerele de telefon ale familiilor Garcia care locuiesc în capitala Spaniei. Și în aceasta nu am spus totul, deoarece din 33 milioane spanioli, 3 milioane poartă acest nume. Oficiile de evidență a populației au calculat că din 100 spanioli, 83 trebuie să se mulțumească cu numai 19 nume de familie. Cu alte cuvinte, din totalul de 33 milioane locuitori ai Spaniei, 27 milioane poartă numele de Garcia, Perez, Lopez, Sanchez, Suarez, Gomez, Ruiz, Munoz, Diez, Diaz, Menendez și Mendez și alte cîteva. Așadar, în Spania, o întîmplare ca aceea de la Huesca s-ar putea repeta oricînd: la un meci de fotbal, toți cei 22 jucători purtau numele de Jimenez, iar arbitrul pentru a se putea descurca, a pus să se imprime pe maiourile jurătorilor unei echipe cifrele romane de la I—XI.

Fidelitate

„Sînt nebun după fotbal și nu am scăpat nici măcar un singur meci al echipei mele preferate în ultimii trei ani", declara plin de mîndrie Bill Caughey, de meserie barman într-un oraș din statul Minnesota (S.U.A.). Și se pare că nu se lăudă degeaba. Bill a rămas fidel pasiunii sale chiar și în ziua nunții. Ceremonia s-a desfășurat în fata stadionului, mesele pentru banchet fiind aranjate în parking. După ce au schimbat sărutul tradițional, ginerele în smoking și mireasa în rochie albă s-au grăbit spre tribune pentru a aplauda echipa favorită, „Vikingii din Minnesota".

Din păcate, „Vikingii" nu s-au străduit să le ofere, cadou, o victorie...

EPAVE BINE CONSERVATE

Epavele a trei nave din flota lui Napoleon Bonaparte, scufundate de Nelson în 1798, au fost descoperite în largul coastei Alexandriei. Un amator de pescuit subacvatic a descoperit la 20 m adîncime cele trei epave, printre care prima identificată a fost „Le Guerrier", dotată cu 74 tunuri și care se află într-o excelentă stare de conservare.

ATENȚIE, COPII!

De cîțiva ani se studiază în Polonia tot felul de materiale din care să se confecționeze îmbrăcăminte pentru elevi astfel ca aceștia să fie observați mai bine de conducătorii de vehicule. La Bydgoszcz au fost confecționate baticuri cu semnul: „Atenție, copii". Dar baticurile nu erau atît de bine observate. Atunci au fost recomandate copiilor niște bascuri albe, dar nici acest sistem n-a fost eficient. Orașul Lodz s-a dovedit mai inventiv la acest capitol. Se știe că elevii duc cu ei în afara de ghiozdan sau servietă și un săculeț cu papuci. Pe piață a fost lansată o pînză pentru confecționarea acestor săculețe de culoare portocaliu aprins. Elevii din primele clase ale școlilor din Lodz sînt obligați să poarte aceste săculețe iar la traversarea străzilor să le ridice deasupra capului...

Colecție zgomotoasă

Bătrînul strungar pensionar L. Gudecek din Praga a adunat în locuința sa una din cele mai interesante colecții de ceasornice. Aici se află 120 ceasuri, unele exemplare unice, vechi de 150, 200 sau chiar de peste 350 ani. La amiază, toate cele 120 ceasuri anunță ora pe diverse registre: sună din clopote sau clopoțele, cîntă cocoșii, iar cel mai vechi ceas, care reprezintă un gornist, salută amiaza suflînd din trompetă.

REBUS

ORIZONTAL:

2) Începe masa de revelion; 3) Serviți din salate!... 4) ...La discreție! 5) E... la mulți ani înainte! 7) Impodobește masa de revelion; 8) Merge cu căprița; 9) Revelion în familie; 11) Carte bună (nu de bucate); 12) În sănătate! 13) Urări la cap! 14) Decor de revelion; 16) Verbul mesei de revelion; 17) La Gerilă; 18) Alții, de revelion; 19) Uite-o, nu e; 22) La joc de cinste, la masa de revelion; 23) Își face revelionul de unul singur!

VERTICAL:

16) Ține la obiceiurile Anului Nou; 8) Îi trag cu pluguș or; 5) Revelion! 2) Cu program variat de revelion; 1) Umblă cu sorcovitul; 24) Pușă de revelion; 15) Nu lucește; 6) În jurul mesei; 20) În pivniță! 10) În răvașele de Anul Nou; 21) Refrenul colindătorilor,

Vasile MOLODEȚ

ÎNCREZĂTORI, CU INIMILE DESCHISE...

La cumpăna timpului, la răspîntia dintre ani, de pe cele mai pure înălțimi ale emoției, ne-am obișnuit să descifrăm viitorul și totodată să cugetăm la tot ceea ce am înfăptuit în anul care s-a dus, la frumusețile durabile cu care am îmbogățit pămîntul patriei. Făcînd un ultim tur de orizont de la această înălțime a sintezelor, îmbrățișăm cu privirea ceea ce reprezintă pentru noi, oamenii muncii din Valea Jiului anul 1971 în imensul efort creator al României socialiste. Echivalența lui se poate exprima în unități foarte concrete. Bilanțul lui 1971 este expresia aceluiași ritm constant, al valorificării potențialului uman și material al țării. Cifrele, aparent reci, sînt esența de entuziasm, flacără fierbinte (sînt din pasiunea oamenilor, oglindă concentrată din care ni se dezvăluie cu limpezime, afîtișarea patriei, creșterea sa de-a lungul unui an de zile — cel dintîi al noului cincinal.

1971 a fost un an fertil, de noi succese în toate domeniile vieții economice și sociale. Sub conducerea înțeleaptă a partidului comunist, poporul român a urcat încă o treaptă spre culmi și mai luminoase, către și mai tranșante împliniri. În fața amplului tablou de realizări ale anului 1971 nu e cetățean al țării noastre care să nu intercaleze un sentiment robust, sentimentul mîndriei patriotice, îngemănat cu certitudinea ascensiunii. E un sentiment care polarizează toate resursele sufletești inaripînd inteligențe creatoare, legitimînd angrenarea fiecărei energii individuale în marele elan colectiv, dinamizînd și conducînd pe partidul comuniștilor. E și sentimentul care transpare din fiecare gînd dezvăluit nouă de acei oameni — prin forța lucrurilor puțini la număr — cu care am stat de vorbă în aceste zile.

Întîmpinăm anul 1972 cu inimile deschise, înălțînd spre luminile sale toate forțele și energiile gîndirii și sensibilității noastre, voinței și pasiunii, lucidității și omenieii.

■ Miezul tulburător al faptei mineresti

„Secretarul de la mina [illegible] raportînd îndeplinirea, cu [illegible] de termen, a planului anual". E sinteza îmbucătoare pe care vreau s-o scoată la redacție în cursul acestei luni bogate în evenimente, dintre care se detașează generalizarea experimentării programului de lucru redus, în schimburi de 6 ore, în subteran, măsură de prim ordin luată de conducerea partidului și statului nostru, avînd drept luminos țel îmbunătățirea condițiilor de muncă și de viață ale minerilor. Îmbrățișat cu entuziasm de către toate colectivele miniere ale Văii Jiului, noul regim de muncă s-a dovedit deosebit de fertil...

...„Noi, colectivul sectorului... raportăm realizarea sarcinilor de plan anuale..." Sectorul IV Vulcan, IV Lupeni, sectorul V, apoi I, al minei Lonea, sectorul V Lupeni, sectorul III Petrila, după cîteva zile sectorul XI investiții al E. M. Lupeni care — între timp — a anunțat și îndeplinirea planului pe 1971, pe mină...

Succesiune pilduitoare de dovezi ale abnegației și dăruirii minerești... Au de ce să fie satisfăcuți ortacii din brigăzile lui **Gheorghe Enache, Iosif Costea, Mihai Cîrdei** (peste 10 000 de tone spor de cărbune!), **Ludovic Repaș, Gheorghe Hagiu, Ion Damianovici, Constantin Bigu, Marin Ciubăr, Vasile Mariciuc, Nicolae Gavra, Vasile Rusu, Mihai Vărzaru, Constantin Prăscaru, Iosif Husanu, Ioan Apostol, Mihai Rus...**

Pîlnul cumulat pînă la 1 decembrie a [illegible] de brigada condusă de [illegible] Muncii Socialiste, **Petre Constantin** de la E. M. Lupeni, a ajuns la 12 500 de tone, „pisc" ce n-a mai fost atins de către nici un colectiv similar. „Ce pot să vă spun, aliceva, ne-a întîmpinat cu surîsul satisfacției pe buze șeful de brigadă, decît că **ne vom face și pe mai departe datoria.** În cincinalul trecut brigada mea a dat peste plan 60 000 de tone de cărbune. În anul care vine sarcina încredințată colectivului pe care-l conduc întrece nivelurile de plan preliminate ale sectoarelor I, II și VII — luate separat, bineînțeles — de la mina noastră, și chiar pe cel al minei Bărbăteni... E o mare cinste pentru noi, o mărturie a încrederii de care ne bucurăm, și, desigur, **nu putem să dezamăgim!"**

Luna trecută, la plenara lărgită care a avut loc la mina Aninoasa, șeful de brigadă **Vasile Mereuță** s-a ridicat și a declarat simplu, calm, ca și cînd nimic deosebit nu s-ar fi întîmplat: „Dacă-mi permiteți, n-aș vrea să fie luată ca o laudă, dar m-au rugat ortacii mei să raportez că am realizat planul pe 1971 — avînd și un spor de 12 000 de tone..."

Simplitate și miez tulburător de faptă mincească!

■ Acolo unde se nasc proiectele

Din felul în care ne vorbea despre munca cercetătorilor și a proiectanților, în cel dintîi an al cincinalului actual, despre strădania colectivă depusă în vederea rezolvării unor probleme majore ale extracției cărbunelui în bazin, tov. ing. **Vasile Carmete**, șeful secției de cercetare la I.C.P.M.H., ne-a dat de înțeles că, în afara unei [illegible] pregătiri pe care i-o [illegible] un cercetător sau un proiectant, **se cere să dovedească o înaltă responsabilitate în tot ceea ce face.** Aceasta nu [illegible] omul de dragul creației, ci pentru ca studiile și proiectele să prindă viață, pentru ca soluțiile date să se concretizeze, să se valorifice [illegible] ne, nu o preparație. **Și aici nu se îngăduie nici un rabat de la calitate!**

Ce s-a realizat mai deosebit în domeniul ca atare, în anul care se încheie? Un colectiv, din care amintim pe inginerii **Traian Mustață, Ioan Mucea, Iosif Horman** și **Adalbert Schultz**, a reușit să evidențieze o concepție originală și eficientă în modul de abordare a susținerii mecanizate pentru abatajele cu front lung în felii orizontale din stratul J, care asigură o creștere a capacității de producție cu peste 70 la sută și o [illegible] a [illegible] muncii la mai bine de 10 tone pe post. Se poate lucra sub tavan artificial, în compactură dificilă de zăcămînt, se deplină siguranță pentru mineri...

Metodele de exploatare cu [illegible] pentru [illegible] strat, sînt inepuizabile, [illegible] trebuie să le zboți, să depui eforturi să ți le apropii, să [illegible] semănă. E ceea ce [illegible] **Constantin Dascălu, Virgil Cîmpu** și gîndirea lor a [illegible]. Mai mult de 300 [illegible] „diamante negre" [illegible] cu metoda de exploatare în felii orizontale, cu [illegible] pe felie. [illegible] „cameral", productivitatea [illegible] a sporit cu circa [illegible] la fronturile [illegible] la minele Livezeni, Aninoasa, [illegible] minei Petrila, în [illegible] se experimentează, deci, metoda de exploatare în felii orizontale, cu bănc de cărbune subminat pe linia abatajului. Sub tavan metalic flexibil, interstițiat de elemente de rezistență, randamentele de 12 tone pe post vor deveni ceva obișnuit...

Cercetătorii și proiectanții sînt mîndri că a început să funcționeze, tot la E. M. Petrila, în stratul 7, combina TEMP-1, destinată mecanizării tăierii în zăcămintele de cărbune subțiri, cu inclinare mare... Un prilej întemeiat de satisfacție îl constituie și crearea elementelor pentru utilizarea izolată și [illegible] instalațiilor de automatizare în domeniul transportului subteran care deschid largi perspective în comanda automată a transportoarelor, în extinderea „benzilor" în mai toate minele din Valea Jiului, ceea ce va avea ca efect nemijlocit concentrarea producției, reducerea volumului de muncă fizică, mărirea siguranței în funcționare... La ora actuală, un singur om, în fața tabloului de comandă, dirijează „seria" de transportoare [illegible] ne-a [illegible] lungul a 200 de metri, între orizonturile 400 și 440, de la E. M. Lupeni, pe care deversează producția de la complexul mecanizat de abataj OMKT, introdus nu de mult la brigada destoinică a lui Constantin Sirop... Schemele sînt realizate și pentru o, chiar pentru 10 transportoare... Orizonturile minei Livezeni, pe care va curge începînd din semestrul II al anului care vine, bogăția unor noi surse de energie și lumină, vor avea parte de ele... „Ne am propus crearea aparaturii necesare în scopul dispecerizării exploatărilor miniere, ne-a mărturisit cu emoție în glas tov. ing. **Nicolae Hinoveanu.** La dispecerul minei se vor transmite automat informații extrem de utile despre funcționarea instalațiilor principale, măsurarea unor parametri importanți de aeraj, aer comprimat etc. pentru a fi posibilă luarea măsurilor operative de coordonare a fluxurilor extractive".

Andrei Szasz, Alexandru Albu și **Petru Manea, Francise Kurunka** sau **Ioan Lapsansky, Dumitru Popescu** sau **Iosif Kiss**, sînt numai cîteva dintre cei care vor insufla orizonturi noi în [illegible] miniere, care [illegible] deschide căi largi în [illegible] muncii minerilor, în [illegible] de utilaje tot mai productive, în experimentarea [illegible] a [illegible] mobile la [illegible] minerilor din adîncuri, în extragerea [illegible] a pilerilor, în valorificarea unor importante rezerve, încă mobilizate, de „diamante negre", în folosirea tehnicii moderne...

„Certitudini de azi, visuri creatoare pentru ziua de mîine... Dar cum se împlinește în fiecare clipă care vine gîndurile îndrăznețe, framîntările omului ce modelează, cu brațele și cu mintea, viitorul?...

■ ...Și ideile îndrăznețe prind viață

...E întrebarea care ne-am pus-o nouă înșine și căreia i-am căutat unul dintre răspunsurile posibile, abordîndu-l pe directorul minei Petrila, tov. ing. **Dumitru Oprișa.** Dînsul a fost pînă de curînd director adjunct științific la I.C.P.M.H. În acea calitate, a participat activ la întocmirea studiului mecanizării tăierii în straturile subțiri cu inclinare mare, întocuindu-se metoda cu trepte răsturnate cu cea cu front diagonal și tăiere cu combina; la definitivarea variantei de extragere cu bănc subminat pe linia frontului, a cărei experimentare a și început la E. M. Petrila în prima decadă a lunii curente. În 14 decembrie, din [illegible] frontal 13 vest s-a scos la zi cea dintîi tonă de cărbune...

Ortacii pricepuți, întreprinzători din brigada condusă de **Ioan Jurca**, tehnicienii coordonatori, și-au însușit cu rapiditate rodnica metodă și se speră ca, prin punerea la punct a tuturor lucrurilor, să se obțină peste 10 tone pe post în prima parte a anului viitor și cel puțin 50 de metri de avansare lunară a frontului. **Există o siguranță unanimă în reușită și asta-i esențialul.** Însă nu se vor opri aici oamenii minei. **Zbuciumul creator e o trăsătură de caracter pentru muncitorul nostru, pentru specialistul integrat cu trup și suflet producției de bunuri materiale pentru țară.** Cînd se va putea introduce susținerea mecanizată pentru stratul 3, bancul de cărbune subminat va crește chiar pînă la 4 metri, ceea ce va îngădui o [illegible] junkerea în unele randamente de 15—16 tone pe post... Se va acționa sub cadru pășitor, fără pericol de accidentare pentru omul minei...

„Încercăm o satisfacție morală deosebită, și-a mărturisit gîndul interlocutorul nostru, că ceea ce am conceput noi în cadrul institutului, reușim treptat, să aplicăm în producție. Cum să nu fim mulțumiți de realitatea ca E. M. Petrila, e cea dintîi mină din țară unde a început să se aplice metoda cu bănc subminat, în felii orizontale. Deci, după o perioadă îndelungată de timp, se intervine asupra schimbării de esență, a metodei ca atare, nu se mai recurge doar la amendamente aduse prin modificări de tehnologie. Năzuințe pentru anul 1972? Ne propunem ca la metoda de exploatare în straturile subțiri cu inclinare mare, în afară de tăierea mecanizată, să introducem susținerea metalică, ceea ce va mijloci creșterea productivității... Oamenii minei m-au înțeles și mi ajută. Ei **dovedesc, de la șef de sector în miner, că vor ca tot dinadinsul să învingă nou în minerit în Valea Jiului. Posibilități sînt din plin.** Și inginerii **Gheorghe Suici, Aurel Rusu, Emeric Hannig, Aurel Marcș,** tehnicianul **Ștefan Tenesler** — șeful sectorului care și-a îndeplinit cu aproape o decadă mai devreme planul anual — brigadierii **Ion Jurca, Mihai Țigăieru** și **Șandor Oprea** nu pierd ocazia să le fructifice în cadrul procesului minier...

...Idei, proiecte se încorporează în fapte durabile. În fond, tot ceea ce încercăm să vă înfățișăm în aceste rînduri are menirea să sugereze doar o parte infimă din ceea ce se durează azi, din ceea ce se proiectează să se înalțe mîine, sub conducerea înțeleaptă a partidului, pentru binele și fericirea întregului popor.

■ Spre cotele sublimului

„Să creezi. Iată-le trupului și ale spiritului înseamnă să învingi moartea" spunea cîndva un mare gînditor. Și, într-adevăr, cum am putea să avem sentimentul eternității fără încercarea de a lăsa după noi urme durabile, adînci? Faptul că izbutesc foarte puțini să obțină un loc în recunoștința generațiilor nu scade cu nimic datoria noastră de a încerca, de a iscodi, de a trăi într-o continuă neliniște creatoare.

Gîndurile acestea ne treceau prin cap cu prilejul ultimei noastre vizite în atelierul artistului plastic umărul Ladislau Schmidt. Muncitor la E.M. Petrila, acest om — bine legat, cu trăsături aspre, parcă dăltuite în bronz, cu ochii pătrunzători și cu un zîmbet aducînd a modestie și decență în colțul gurii — te cucerește de la prima vedere. E atîta pasiune în cuvintele și în gesturile lui, atîta sete de viață în creațiile sale, atîta mobilitate interioară cît la mai mulți oameni la un loc. Pe Schmidt îl cunoaște toată Petrila — ce spun — toată Valea Jiului. Despre el s-au scris articole, s-au transmis emisiuni de televiziune, activitatea lui a trezit admirație și chiar invidie. Ce au însemnat pentru acest om cele 12 luni ale anului pe care îl lăsăm în urmă? Simplu — muncă, efort epuizant, încercări chinuitoare. Rezultatele au fost concretizate în mai multe lucrări, dintre care amintim aici doar una: mozaicul „Trei generații", din clădirea direcțiunii E.M. Petrila. Plăcuțele de ceramică de diferite culori au prins viață în mîna aspră, bătătorită a muncitorului și artistului Schmidt, ordonîndu-se într-o lucrare de mari proporții în care este englobat un minunat simbol, acela al tradiției minerești din Valea Jiului. Oamenii, ortacii săi de muncă, trec zilnic pe lîngă mozaic, îl privesc, îl admiră. Se vorbește că directorul minei ar fi plănuit să dea dispoziții pentru dărîmarea scării de lîngă mozaic. „Să vadă oamenii lucrarea în toată plenitudinea ei" ar fi spus directorul. Și e bine așa.

În aceste zile Ladislau Schmidt e bucuros și, în același timp, îngrijorat. I s-a aprobat un proiect foarte drag lui: o expoziție personală cu prilejul Congresului internațional al minerilor care se va ține la București în anul 1972. De atîtea, și afișul acestui congres îi aparține. Iată, așadar, că începutul anului 1972 are pentru el semnificații bine conturate, răsunătă, cu stîlul și cu hîrtia imaculată pe care se așternă treptat gîndurile și frămîntările sale. Eroii săi preferați sînt minerii, „oamenii deosebiți de compreș și nedrept ignorați de scriitori noștri", cum ne mărturisea el.

Am fost și el acasă. Peste [illegible] cărți de toate felurile și din toate timpurile. Cărți, ca o pecete a gîndului înaripat, a cuviinței dintre „meșterii Manole" ai șantierelor de construcții ale Văii Jiului care au pus umărul la clădirea a nu mai puțin de 331 de apartamente în anul curent. D2-1, E3-1, H1-2, H2-1, C3, D1a... Nume de blocuri. Emblemele ale destoinicie, simbolurii fără moarte ale clocotitoarei dezlănțuiri de energii constructive care a cuprins întregul spațiu al patriei.

„Simt o mulțumire adîncă — cînd văd că în urma noastră rămîn edificii din ce în ce mai multe, mai frumoase și mai durabile pentru oamenii muncii din Valea Jiului. Minerii au nevoie de locuințe încăpătoare, confortabile, care să le facă plăcuta prezența în mijlocul familiilor lor, care să-i lege de aceste locuri... Mai vreți argumente pentru a vă dovedi cît vedem noi de folositor efortul pe care îl depunem zi de zi, ceas de ceas?"

Mărturisirea lui Dumitru Postolache îmi stăruie în inimă. „Ne așteaptă răspunderi mari, obiectivele pe care le vom ridica în unul care începe, în acest cincinal „vor fi din ce în ce mai complexe, cu tot alte și alte structuri, care cer să fim exigenți cu ceea ce ieșe din mîna noastră. E o năzuință și în același timp o obligație! Dar simt că pe o certitudine elorlul unitar al celor din brigadă, al tuturor constructorilor, sentimentele noastre, în văluie, în ciuda kilometrilor care ne despart..."

Se gîndea, poate la „colegii de breasă", la zidarii **Ștefan Dodor** și **Ion Avram**, de la blocul C3 cu 80 de apartamente care se construiește în Lupeni, la **Marin Vulpe, Ștefan Ban, Iuliu Varga**, de la 11-a din Vulcan...

Certitudini și vise... Constructorii nu siguranța că viitoarele edificii vor fi mai frumoase și mai durabile.

■ Garanții pentru anul care vine

Deunăzi, un angajat al teatrului local se plîngea în presa centrală, că nu este cunoscut de public. Gestul sau a fost, cu siguranță, pornit din dorința de a-și face în mod „fraudulos" reclamă. Căci, ne întrebăm, ce vină poate avea publicul pentru faptul că îl ignoră pe artistul care ani la rînd n-a avut alt merit decît acela că a purtat — cum se exprima cineva — cea mai grea iavă pe scenă?

În ceea ce-l privește pe tînărul Mihai Clita, artist al Teatrului de stat „Valea Jiului", el nu are nevoie de popularitate ieftină, deoarece s-a făcut demult cunoscut publicului din Valea Jiului și din județ prin calitățile sale actoricești incontestabile, prin severa disciplină profesională pe care și-a impus-o, prin fiorul autentic ce se simte în fiecare din creațiile sale scenice.

Cînd ne-am apropiat de Mihai Clita tocmai se pregătea să intre în repetiție. Am izbutit să-l reținem însă cîteva minute.

„Mă întrebați care este rolul ce mi-a adus cea mai mare satisfacție în acest an? Nu e prea ușor să răspund, pentru că toate m-au atras și mi-au solicitat afectul. Dar, dacă mă gîndesc bine, cel mai interesant rol a fost „Pierre" din „Părinți teribili" fiindcă mi-a oferit posibilitatea încercării unor modelități foarte complexe de expresie. Și apoi să nu uităm, am compus acest rol sub bagheta prestigioasă a Mariettei Sadova de la care de fiecare dată învăț foarte mult. Mă atrag în mod deosebit — e firesc nu? — rolurile de tineri și, dacă e să vă fac o confesiune, aș fi vrut să joc anul acesta în „Romeo și Julieta" a lui Shakespeare (nu, nu în rolul lui Romeo ci în acela al lui Tybald), în „Jocul de-a vacanța" de Sebastian, în „Dragostea pentru geometrie" de Max Frisch, în „Don Juan" de Molière și în multe altele. Pentru anul următor am multe proiecte în cap. Doresc, mai întîi, să realizez un recital de versuri din Blaga, Sorescu, Whitmann, Nichita Stănescu, Emil Botta, Nina Cassian, Romulus Vulpescu ș.a. Apoi, aș dori să mergem cît mai des cu spectacolele noastre în Capitală și — bineînțeles — să avem un succes cel puțin tot atît de mare ca și la ultima noastră confruntare cu publicul bucureștean.

Dar pauza s-a terminat și Mihai Clita urcă pe scenă. Rămînem undeva în sală cu prof. Ironim Munteanu, noul director al Teatrului „Valea Jiului" și continuăm discuția despre satisfacțiile aduse de anul 1971 și despre proiectele și speranțele rezervate lui 1972. Vorbim în surdină să nu deranjăm repetiția.

— Pentru mine — afirmă interlocutorul nostru — anul 1971 a fost plin de bucurii și mulțumiri spirituale. Faptul că nu am avut eșecuri în ipostaza de modelator al conștiințelor, că am reușit să stimulez apetitul cunoașterii tainelor literaturii, că m-am bucurat de afecțiunea elevilor mei mă face să cred că am fost pe drumul cel bun.

— Dar, fără îndoială cel mai important eveniment îl constituie pentru dv. numirea în postul de director al Teatrului de stat „Valea Jiului"...

— Într-adevăr. E un post plin de răspunderi și dificultăți. Doresc ca împreună cu colectivul acestei instituții să readucem prestigiul teatrului la platforma la care s-a aflat odinioară, să răspundem prin repertoriu, prin calitatea interpretării, cerințelor spirituale tot mai elevate ale publicului nostru. E o sarcină grea care cere eforturi susținute, desfășurate într-o perioadă de cîțiva ani poate, dar sînt convins că vom reuși.

■ Așa cum ne învață comuniștii

Dar desăvîrșirea complexului proces de extracție a cărbunelui n-ar putea avea loc fără a se construi obiectivele cuprinse în incintele minelor, acolo unde substanța utilă verde lumina zilei, acolo unde i se îmbogățesc caratele spre a se îndreptă către alte și alte meleaguri, spre alte centre [illegible].

Întîlnirea cu dulgherul **Ioan Traistă**, în incinta principală Livezeni, lîngă stația de sortare și însilozare, unul dintre cele mai mari prevăzute la mina care va intra în curînd în producție, ne a mijlocit derularea succintă a unor secvențe cheie ale înălțării importantului obiectiv...

...1970. Toamnă. La 8 metri adîncime, din blocuri masive de dimensiunea unei camere spațioase fiecare, se execută 54 de fundații... De la cota zero se ridică stîlpii, se toarnă primul planșeu, se formează pîlniile pentru silozuri, pînă la cota 20, lucrare cu înalt grad de dificultate. Ca niște uriși paralele încremenite sub boltă, planșeele se clădesc unul după altul. Al doilea, pe care vor funcționa benzile reversibile, încărcate cu bulgări de cărbune sortat, al treilea, al patrulea, al cincilea... Al șaselea se află la cota 33,70 metri, cu ceva mai sus decît coloana lui Brâncuși... El face legătura, printr-un culoar din beton armat pentru benzi, cu puțul principal. În luna ianuarie a noului an se va turna și ultimul planșeu... Sus, la planșeul în lucru, se zărește echipa de fierari-betoniști a lui **Grigore Gaspar**, dar iată-i și pe cei ai lui **Gheorghe [illegible]**. Pe interioare se realizează montarea confecțiilor metalice, a instalațiilor de încălzire și ventilație de către lăcătușii harnici ai lui **Miron Nicolaescu**, om vrednic și încercat al șantierului... **Ioan Tașcău**, actualul maistru care coordonează constructorii tecememiști de aici a fost dulgher chiar în echipa lui **Ion Traistă**, care se află în fața noastră... „Simt o mîndrie greu de exprimat în cuvinte, că acest om de la care învățăm acum atîtea, a crescut din mijlocul colectivului meu... Noi ne străduim cu toții să dăm lucrări de bună calitate, să ne încadrăm riguros în graficele de execuție. **Aș dori să ne perfecționăm fără încetare, să muncim cu sîrguință, nu putem concepe salariu mare și lucru puțin... Trebuie să creștem oameni pe care linia de conduită a cinstei și a echității socialiste să-i caracterizeze cu adevărat, așa cum ne învață comuniștii...**"

Cuvinte simple, dar cîtă conoțiune de simțire poartă în miezul lor!

■ Satisfacție spirituală

Avem în față o fotografie cu un grup de pionieri în costume festive, în mijlocul lor aflîndu-se tovarășii Virgiliu Radulian, președinte al Consiliului Național al Organizației pionierilor, Petru Barbu, prim secretar al Comitetului orășenesc de partid Vulcan și profesoara Ana Roșca, directoarea Casei pionierilor din Vulcan.

„E o fotografie la care ținem foarte mult — ne spune Ana Roșca — pentru că ea marchează vizita pe care ne-au făcut-o la începutul lunii decembrie doi dragi oaspeți ai noștri"

Profesoara Ana Roșca are cu ce se mîndri. După 13 ani de activitate la catedră, numai la clase mari liceale, ne-a mărturisit că funcția de directoare a unei noi case de pionieri i-a trezit aceleași emoții pe care le-a simțit cu mulți ani în urmă cînd a fost primită în primul detașament de pionieri din orașul său natal. Acum, după atîtia ani, această reîntoarcere la pionierie a și încîntat-o dar a și pus-o pe gînduri. Oare va reuși — își spunea — să ridice activitățile cercurilor din cadrul casei pionierilor la nivelul cerințelor mișcării pionierești contemporane?

Toate întrebările au primit un răspuns afirmativ în anul care s-a scurs de la înființarea Casei pionierilor din Vulcan. Faptul că peste 1 000 de copii frecventează cu interes și plăcere cercurile, că ea, directoarea, este înconjurată cu căldură de zeci de fețe zîmbitoare i-au răsplătit și ultimele urme de îndoială. Cele trei medalii de aur și cîștigarea marelui premiu „Rachetele cutezătorilor", multe diplome și mențiuni pe țară, debutul corului de cameră al Casei pionierilor, dar mai ales vizita președintelui C.N.O.P., Virgiliu Radulian și aprecierile sale elogioase, iată doar cîteva din momentele de vîrf înregistrate de Casa pionierilor din Vulcan în anul 1971, sub conducerea profesoarei Ana Roșca. Succesele răsunătoare și — de ce n-am recunoaște, surprinzătoare pentru o casă a pionierilor atît de tînără — i-au creat profesoarei Ana Roșca nenumărate clipe de satisfacție spirituală, marcate și de stima și prețuirea colectivului pe care îl conduce. Alegerea sa în funcțiile de președintă a Consiliului orășenesc al Organizației pionierilor și de membru în biroul Consiliului municipal al Organizației pionierilor sînt doar cîteva din dovezile de prețuire ce i s-au adus.

„Doresc — ne-a mărturisit interlocutoarea noastră — ca anul 1972 să ne prețuie cel puțin tot atîtea bucurii și succese în activitatea de la Casa pionierilor din Vulcan. Ne vom strădui în continuare să mobilizăm pe copiii din oraș la acțiuni plăcute și folositoare cu un bogat conținut educativ. Tuturor colegilor care au muncit cu atîta pasiune pricepere și tact, le doresc sănătate și fericire!"

Primirea de către președintele Consiliului de Stat, tovarășul Nicolae Ceaușescu, a șefilor misiunilor diplomatice

Președintele Consiliului de Stat al Republicii Socialiste România, tovarășul Nicolae Ceaușescu, împreună cu tovarășii Ion Gheorghe Maurer, președintele Consiliului de Miniștri, Emil Bodnăraș și Manea Mănescu, vicepreședinți ai Consiliului de Stat, Ilie Verdeț, prim-vicepreședinte al Consiliului de Miniștri, Ștefan Voitec, președintele Marii Adunări Naționale, a primit joi la amiază, la palatul Consiliului de Stat, pe șefii misiunilor diplomatice acreditați în România, care au prezentat felicitări cu prilejul Anului Nou.

Au luat parte Constantin Stătescu, secretarul Consiliului de Stat, Corneliu Mănescu, ministrul afacerilor externe, precum și adjuncții ai ministrului afacerilor externe.

În numele corpului diplomatic și al său personal, ambasadorul Greciei, J. Ch. Cambiotis, decanul în funcțiune al corpului diplomatic, a adresat președintelui Consiliului de Stat cordiale felicitări cu ocazia Anului Nou.

Acest obicei al urărilor în fiecare an de către Excelența Voastră a corpului diplomatic acreditat în România — a spus ambasadorul grec — constituie pentru noi o mare onoare și bucurie, deoarece ni se dă astfel posibilitatea să prezentăm urările noastre de Anul Nou direct șefului statului român și altor membri ai conducerii acestei țări prietene, precum și prin dumneavoastră, poporului român.

Urările noastre sînt profund sincere și calde. Le simțim prosperitatea și pentru această țară. Guvernul țării și poporul român fac ca atît România, cît și poporul ei să ne fie dragi, nouă, reprezentanților străini, care trăim printre dumneavoastră.

În anul acesta am urmărit cu interes și simpatie opera poporului român în frunte cu conducătorii lui și am notat cu același interes și simpatie ceea ce a realizat țara dumneavoastră în toate domeniile.

Vă urăm ca și anul următor să realizați noi succese pentru prosperitatea Republicii Socialiste România, pentru bunăstarea poporului ei, pentru pace în lume și vă asigurăm că și în noul an vom face tot ce este cu putință pentru întărirea tot mai strînsă a relațiilor țărilor noastre cu Republica Socialistă România. Adresăm conducătorilor României în frunte cu dumneavoastră, domnule președinte, familiilor dumneavoastră, urări de sănătate, fericire și succese.

Luînd cuvîntul, tovarășul Nicolae Ceaușescu, a spus:

Doresc, în primul rînd, să vă mulțumesc pentru urările adresate poporului român cu prilejul Anului Nou, de dumneavoastră, reprezentanții diplomatici ai țărilor cu care România are relații.

Într-adevăr, anul care se va încheia în curînd a adus poporului român multe satisfacții, atît în dezvoltarea sa economico-socială, cît și în dezvoltarea relațiilor sale internaționale. Pot afirma că relațiile dintre România și țările pe care dumneavoastră le reprezentați, ca și cu multe alte state din lume, s-au dezvoltat mult în acest an, ca politica României de colaborare și pace cu toate popoarele face să progreseze tot mai rapid colaborarea economică și tehnico-științifică, să exercite o influență favorabilă în promovarea cauzei generale a păcii în lume.

Este adevărat, însă, că a fost un an și cu greutăți pe plan internațional: cu toate străduințele multor popoare, mai continuă totuși conflicte armate, nu mai izbucnit acțiuni militare care au constituit un pericol grav pentru omenire. Aș dori să exprim speranța guvernului și poporului român că dumneavoastră, reprezentînd guvernele și statele respective, veți acționa — ca și pînă acum — în direcția dezvoltării colaborării dintre țările dumneavoastră și România și vă pot asigura că, în ce ne privește, vom face totul în această direcție; așa cum vom acționa cu toată fermitatea pentru a se pune capăt actualelor conflicte militare, pentru soluționarea lor pe cale politică, pașnică, pentru a face totul de a nu se admite izbucnirea de noi acțiuni armate. Puteți asigura guvernele dumneavoastră că România este și va fi consecventă permanent acestor principii; pe această bază, ea va colabora cu oricare stat, deoarece considerăm că aceasta corespunde atît intereselor noastre și ale popoarelor dumneavoastră, cît și ale popoarelor întregii lumi.

Cu această dorință și speranță, vă urez activitate bună și în anul viitor, succese în munca dumneavoastră. Vă urez „La mulți ani!" și fericire, dumneavoastră și familiilor dumneavoastră!

Tovarășul Nicolae Ceaușescu și ceilalți conducători români s-au întreținut cordial cu șefii misiunilor diplomatice.

Întîlniri ale tovarășului Nicolae Ceaușescu

(Urmare din pag. 1)

semenea, pe tinerii care, pe băncile școlii, se străduiesc să-și însușească știința și cultura ce-a mai avansată pentru a putea, mîine, la locurile lor de muncă, să aplice cunoștințe științei, în vederea progresului rapid al patriei socialiste.

N-aș putea să nu mă refer la gărzile patriotice, la unitățile de pregătire militară ale tineretului. Pînă la urmă, ele simbolizează ceea ce a caracterizat întotdeauna viața poporului român, nevoit să trăiască timp de sute de ani sub jugul străin și care, muncind, s-a pregătit în același timp pentru a-și cuceri independența. Tocmai datorită acestui lucru poporul nostru — și cînd spun poporul nostru cuprind pe toți oamenii muncii de pe teritoriul patriei — a putut obține victorii în lupta pentru eliberare națională și socială. De aceea, și în condițiile socialismului — atîta vreme cît în lume există încă imperialism — noi, preocupîndu-ne de dezvoltarea economico-socială a patriei, ne îngrijim, totodată, de a ne pregăti permanent pentru apărarea cuceririlor noastre revoluționare, a independenței patriei, colaborînd cu țările socialiste, cu prietenii noștri din Tratatul de la Varsovia, cu toți ceilalți prieteni ai noștri în lupta pentru socialism și comunism.

După cum vedeți, activitatea noastră este multilaterală și ea devine tot mai complexă; nici o latură a acestei activități nu poate fi neglijată deoarece aceasta ar aduce daune mersului nostru înainte. De aceea și în viitor va trebui să ne inzerim eforturile în vederea înfăptuirii politicii partidului a programului elaborat de Congresul al X-lea privind făurirea societății socialiste multilateral dezvoltate în patria noastră. Să facem în așa fel încît fiecare sector de activitate să fie prezent în marea operă de construcție socialistă, să servească cauzei socialismului, intereselor generale ale poporului nostru.

Nu o dată am vorbit de prețuirea pe care partidul nostru o acordă intelectualității, creației literar-artistice. Făurirea societății socialiste multilateral dezvoltate este indisolubil legată de dezvoltarea științei și culturii românești; fără aceasta nu putem vorbi de progresul omenirii, în general, de realizarea programului nostru elaborat de Congresul al X-lea al partidului.

Apreciem munca pe care o destășoară acest detașament important, legat de clasa muncitoare, de țărănime. Pînă la urmă toți fac parte din aceste două clase de bază ale societății românești — și numai în măsura în care vom ști să întărim și mai puternic această unitate între muncitori, țărani și între intelectuali — ca fii ai muncitorilor și țăranilor — vom consolida trainic unitatea societății noastre socialiste, a tuturor oamenilor muncii, fără deosebire de naționalitate, vom asigura victoria socialismului și comunismului în România.

Iată de ce, la acest sfîrșit de an și la începutul Anului Nou — care, după cum știți, va cere eforturi serioase din partea noastră, a tuturor — doresc să vă urez dumneavoastră și organizațiilor dumneavoastră, succese tot mai mari în activitatea viitoare, să adresez clasei muncitoare, țărănimii, intelectualității urări de noi succese în munca minunată și uriașă pe care o desfășoară în vederea edificării socialismului în patria noastră.

Vă urez dumneavoastră, întregului nostru popor, un an nou, fericit, viață lungă, multă sănătate și fericire!

Într-o atmosferă deosebit de caldă, tovarășul Nicolae Ceaușescu, ceilalți conducători de partid și de stat s-au întreținut cu cei prezenți.

(Agerpres)

★

(Urmare din pag. 1)

potriva diferiților infractori de drept comun, cum se numește în general, dar ale căror fapte, dăunînd dezvoltării societății noastre, avutului întregului popor, constituie în fond infracțiuni antisociale ce nu sînt deloc mai mici, ci uneori mai mari. De aceea, apreciem în mod deosebit activitatea desfășurată atît de organele Securității Statului, cît și de organele Ministerului de Interne, care, fiecare în sectorul lor de activitate, au destășurat o activitate susținută, îndeplinind hotărîrile de partid și de stat, veghind la asigurarea muncii pașnice a poporului nostru, la apărarea cuceririlor revoluționare, a proprietății obștești, la garantarea dezvoltării societății noastre socialiste.

Pentru această activitate bună pe care ați desfășurat-o în anul care se va încheia în curînd, vă exprim cele mai calde felicitări din partea mea, a conducerii de partid și de stat.

Avem în fața noastră un an nou, un vast program de dezvoltare economico-socială; avem, de asemenea, în fața noastră programul elaborat de Plenara din 3—5 noiembrie privind îmbunătățirea muncii politico-educative, ridicarea conștiinței socialiste și formarea omului nou — constructor al socialismului și comunismului. În realizarea acestor sarcini multilaterale, clasa noastră muncitoare, țărănimea, intelectualitatea, întregul popor, toți oamenii muncii fără deosebire de naționalitate sînt cei care hotărăsc succesul. Dar, în același timp, și organele noastre, de securitate precum și cele ale Ministerului de Interne, au rolul lor, sarcinile lor, care sînt, de asemenea, importante. De felul cum veți ști să le îndepliniți depinde contribuția adusă la asigurarea mersului tot mai ferm înainte al poporului nostru pe drumul socialismului.

Este adevărat că astăzi, în țara noastră, nu mai pot fi amenințate cuceririle socialismului de nimeni; dar rolul organelor de securitate și ale Ministerului de Interne este de a face ca eventualele daune ce pot fi aduse să fie cît mai mici, sau — dacă este posibil — să nu existe asemenea daune, pentru că în felul acesta rezultatele muncii întregului nostru popor vor fi și mai mari, vor asigura ridicarea patriei noastre pe culmi tot mai înalte de progres economic și social, creșterea continuă a bunăstării întregului popor.

Sînt convins — și aceasta reprezintă și convingerea conducerii noastre de partid și de stat — că și în viitor Securitatea Statului și Ministerul de Interne, toți lucrătorii din aceste organe de stat își vor face, ca și pînă acum, datoria, veghind la respectarea legilor și a legalității socialiste; înțeleg prin aceasta ca atît ceea ce faceți să fie în conformitate cu legile și în însăși munca dumneavoastră să nu admiteți nici o abatere și încălcare a legilor, — dar, în același timp, să și veghiați ca nimeni să nu încalce legile țării. Îmbinînd aceste două obiective, vă veți face cu adevărat datoria, veți apăra interesele poporului nostru, ale partidului, ale socialismului în România.

Vă urez să obțineți rezultate tot mai bune în ridicarea activității organelor Securității și Ministerului de Interne la nivelul sarcinilor puse de partid și guvern. Să ridicați nivelul pregătirii profesionale și politice al tuturor efectivelor din aceste organisme importante ale statului nostru socialist, să asigurați întărirea increderii și a legăturilor acestor organe cu masele largi populare, deoarece numai așa și Securitatea și Ministerul de Interne își vor putea face mai bine datoria. Numai sprijinindu-vă și avînd colaborarea largă a întregului popor, veți reuși, într-adevăr, să munciți bine.

Sînt convins că anul care vine va duce la rezultate mai bune în activitatea dumneavoastră. Vă doresc deci succese tot mai mari în anul viitor în această direcție. Vă doresc multă sănătate și fericire și vă rog să transmiteți aceste urări tuturor lucrătorilor din Consiliul Securității Statului și din Ministerul de Interne.

Tovarășul Nicolae Ceaușescu, ceilalți conducători de partid și de stat au avut apoi o convorbire cordială cu cei prezenți.

Tradiționalele urări de Anul Nou adresate conducătorilor de partid și de stat de către pionieri și școlari

(Urmare din pag. 1)

și numai note cît mai bune, să vă însușiți și o meserie din multiplele profesii care sînt baza dezvoltării societății omenești, deci și a societății noastre socialiste! Să deveniți cît mai pricepuți în toate domeniile de activitate!

Multă fericire și multă sănătate!

Și, adresîndu-vă aceste urări, doresc, totodată, să urez familiilor voastre, părinților voștri, multă fericire, multă sănătate cu prilejul Anului Nou. Și anul viitor să îl încheiem cu rezultate tot mai bune în toate domeniile de activitate. Urarea care o facem acum — știți cea pe care voi ne-ați adresat-o cît și cea pe care noi v-o adresăm vouă, întregului popor — este ca noul an să dure la noi succese în înflorirea patriei și bunăstarea poporului, să fie un an de consolidare a relațiilor internaționale ale României, de prietenie cu toate popoarele lumii, de pace în lume!

Cu multă însuflețire, cu vii și puternice aplauze primesc pionierii și școlarii cuvîntul secretarului general al partidului, cuvîntul celui mai iubit prieten și celui mai stimat îndrumător al tinerei generații.

Tovarășul Nicolae Ceaușescu, ceilalți conducători de partid și de stat, îl invită, apoi, pe micii colindători în sediul Comitetului Central al partidului, unde li se oferă, așa cum o cere datina străbună, mere și covrigi, bomboane și nuci. Cei veniți cu Plugușorul sînt îmbrățișați cu dragoste. Tovarășii Nicolae Ceaușescu și Ion Gheorghe Maurer se fotografiază împreună cu copiii. Sînt imagini și momente emoționante, sînt amintiri scumpe, pe care pionierii și școlarii le vor păstra mereu vii în mintea și în inimile lor.

File de bilanț

(Urmare din pag. 1)

stradamilor și dăruirea minerilor, preparatorilor, energeticienilor, constructorilor și celorlalți lucrători din economia Văii Jiului cu un bilanț bogat de realizări în dezvoltarea minelor și a capacităților de preparare, materializate în sporirea producției de cărbune, în ridicarea pe noi cote a nivelului urbanistic al localităților miniere din municipiu și îmbunătățirea continuă a condițiilor de muncă și de viață ale populației.

UN AN CU TOTUL DEOSEBIT PENTRU MINERI, pentru ca în anul 1971 s-a săvîrșit, am putea spune, un an istoric în mineritul Văii Jiului; s-a implinit un vis al minerilor din acest mare bazin carbonifer, prin trecerea la aplicarea experimentală la toate exploatările miniere a programului de muncă pe 4 schimburi cu durata de 6 ore la fronturile de lucru din subteran, iar prin această măsură de excepțională însemnătate luată de conducerea partidului și statului nostru se face un nou și important pas în direcția îmbunătățirii necontenite a condițiilor de muncă, și de viață ale celor ce scot cărbunele din adîncurile subpămîntene.

Desprindem azi ultima filă a calendarului. O facem cu gestul cel mai firesc. Și totuși emoția ne stăpînește, pentru că nu e un simplu petec de hîrtie smuls la întîmplare de la locul lui și azvîrlit în neantul timpului, ci în fiecare loc, în fiecare colectiv de muncă ultima filă a calendarului are puterea de simbol a unei file de bilanț, a unei adevărate cărți de vizită în care se încrustează valorile rezultatelor muncii acumulate pref de un an.

Despărțindu-se de anul 1971, minerii și lucrătorii [illegible] de cărbune din Valea Jiului [illegible] de bilanț realizări însemnate: o depășire a sarcinilor la producția netă de cărbune care, după cifrele provizorii, se ridică la 50 000 de tone întrecînd cu 10 mii de tone angajamentul luat. În bucheta de succese ale unităților Centralei cărbunelui se înscrie, de asemenea, prestigios faptul că sarcinile la producția globală au fost depășite pe ansamblul unităților cu 31,7 milioane lei, iar la producția marfă cu 16,9 milioane lei, că siderurgia românească a primit, peste prevederi, din Valea Jiului 5 000 tone de cărbune pentru acoperirea cerințelor mereu crescînde de cocs autohton, că prevederile de plan la productivitatea muncii valorile au fost realizate și depășite, iar productia brută de cărbune extrasă din mine este realizată și înregistrat o creștere de 8,6 la sută față de realizările anului 1970.

Evenimente și fapte semnante cu majuscule pe filele de bilanț, prezentate ca bilete de liberă trecere la granița anilor de către colectivele de muncă. Pe aceste file, minerii de la Lupeni își etalează hărnicia de a fi extras 53 000 tone de cărbune cocsificabil peste plan (cu aproape 10 mii de tone mai mult decît angajamentul), iar minerii de la Petrila peste 10 000 de tone, preparatorii de la Petrila faptul că au depășit sarcinile la producția de brichete cu 24 000 de tone, iar preparatorii de la Lupeni cu contribuția la cele 5 000 tone de cărbune pentru cocs furnizate suplimentar centrelor siderurgice. La rîndul lor, energeticienii de la Paroșeni înscriu în bilanț faptul că au produs și furnizat în sistemul energetic național 1,7 miliarde kWh energie electrică, că au produs 170 000 gigacalorii energie termică și au realizat economii la combustibil convențional echivalente cu 10 mii de tone de cărbune; lucrătorii forestieri din cadrul U.E.L. Petroșani că au realizat peste prevederi mai mult de 7 000 mc lemn celuloză și peste 1 500 mc lemn construcții rurale, peste 1 200 tone lemn de foc și 300 tone mangal de boșă, că au realizat cu 10 zile mai devreme sarcinile anuale de export și au onorat suplimentar aceste sarcini cu 100 mc lemn celuloză; muncitorii, inginerii și tehnicienii de la F. F. A. „Viscoza" Lupeni că au depășit planul producției globale cu peste un milion de lei, iar al producției marfa cu 950 000 lei, au produs peste prevederi 9 tone fire de viscoză (față de 5 tone angajament) precum și 13,8 tone [illegible] de viscoză, ceea ce reprezintă aproape dublul angajamentului luat la acest produs.

La loc de frunte între filele de bilanț ale colectivelor stau cele pe care și-au consemnat succesele vrednicii constructori ai Văii Jiului. Lucrătorii de pe șantierul T.C.M.M. au adus un nou și valoros aport, în anul de plan ce expiră, la dezvoltarea capacităților de producție în mineritul Văii Jiului, prin scurtarea duratei de execuție a lucrărilor și punerea în funcțiune a unor importante obiective industriale și sociale de suprafață cum sînt complexul de extracție cu schip de la mina Dilja, mașina de extracție și turnul puțului de stat — că și în viitor armata noastră va răspunde întotdeauna înaltei misiuni pe care i-au acordat-o partidul, guvernul, Consiliul de Stat, întregul nostru popor, că ea va fi gata întotdeauna să-și facă datoria în toate domeniile.

Doresc să vă urez dumneavoastră, tuturor ofițerilor, subofițerilor și soldaților armatei socialiste române, succese tot mai mari în toate domeniile de activitate, multă sănătate!

La mulți ani, tovarăși!

Secretarul general al partidului, tovarășul Nicolae Ceaușescu, ceilalți conducători de partid și de stat prezenți s-au întreținut cordial cu reprezentanții armatei.

Întîlnirea tovarășului Nicolae Ceaușescu cu reprezentanții forțelor armate

(Urmare din pag. 1)

Nou pentru dezvoltarea economiei în 1971.

Dar misiunea de bază a armatei este de a fi permanent gata de a apăra cuceririle revoluționare, viața pașnică din patrie. Apreciez în mod deosebit felul în care comandanții — de la ministru pînă la comandantul de grupă — își îndeplinesc misiunea de a instrui și pregăti armata noastră în toate domeniile de activitate, felul în care ostașii români se străduiesc să-și ridice continuu nivelul pregătirii de luptă și politică. Cu prilejul Noului An, doresc să vă adresez tuturor, începînd de la ministru pînă la ultimul osteș, felicitările cele mai călduroase ale conducerii de partid și de stat pentru rezultatele bune obținute în pregătirea de luptă și politică.

Programul pentru anii viitori este foarte vast — atît în domeniul economic, cît și în domeniul ridicării nivelului conștiinței socialiste a întregului popor, deci și a armatei noastre. În acest context, trebuie deci văzut și programul de ridicare a nivelului pregătirii de luptă și politică a forțelor noastre armate.

Partidul și guvernul nostru se străduiesc să obțină rezultate cît mai bune în dezvoltarea relațiilor internaționale, în promovarea unei politici de prietenie și colaborare cu toate țările socialiste, cu toate statele lumii, fără deosebire de orînduire socială. Facem totul pentru a contribui la pacea în lume; dar permanent trebuie să ne fie clar că atît timp cît în lume se menține politica imperialistă și colonialistă, este necesar să avem o armată puternică, pregătită în orice moment pentru a-și face datoria față de popor, pentru a apăra patria. Față de ce, vorbind de preocupările pentru dezvoltarea economiei, culturii și științei, ridicării bunăstării poporului, nu trebuie să uitați nici un moment hotărîrea principală pe care o aveți, de a vă preocupa și a face totul pentru a menține armata noastră la un nivel corespunzător de pregătire de luptă și politică.

Sperăm că anul viitor și anii ce vin vor duce la noi succese în politica de pace, la consolidarea securității europene, la lichidarea conflictelor militare, la creșterea rolului organismelor internaționale în menținerea păcii. Dar noi să nu uităm nici un moment că, fiind membri ai Tratatului de la Varșovia, trebuie să întărim colaborarea cu armatele țărilor membre, cu armatele tuturor țărilor socialiste; de a ne pregăti și a fi gata, dacă va fi nevoie, să ne facem datoria față de patria noastră, față de aliații noștri, față de cauza socialismului în lume.

Am adînca încredere — și exprim prin aceasta încrederea conducerii noastre de partid și de stat — că și în viitor armata noastră va răspunde întotdeauna înaltei misiuni pe care i-au acordat-o partidul, guvernul, Consiliul de Stat, întregul nostru popor, că ea va fi gata întotdeauna să-și facă datoria în toate domeniile.

Doresc să vă urez dumneavoastră, tuturor ofițerilor, subofițerilor și soldaților armatei socialiste române, succese tot mai mari în toate domeniile de activitate, multă sănătate!

La mulți ani, tovarăși!

Secretarul general al partidului, tovarășul Nicolae Ceaușescu, ceilalți conducători de partid și de stat prezenți s-au întreținut cordial cu reprezentanții armatei.

PROGRAMUL TELEVIZIUNII

pentru zilele de 31 decembrie, 1 și 2 ianuarie

◆ VINERI 31 DECEMBRIE

21,00 Buletin de știri.
21,10 Auziți cum cîntă țara. Muzică populară cu Maria Butaciu, Elena Merișoreanu, Aneta Stan, Titiana Mihai, Doina Manoilă, frații Petreuș, Nicolae Trofin, Benone Sinulescu, Tudor Pană. Program special de revelion
21,30 Prolog. Corul și orchestra de estradă a Radioteleviziunii.
21,34 Dansul iernii — soliști Rodica Simion și Ion Tugearu.
21,37 Peronul veseliei. Cu: Stela Popescu, Coca Andronescu, Victoria Mierlescu, Dem Rădulescu, Dem Savu, Ștefan Tapalagă, Jean Constantin, Horia Căciulescu, Ovid Teodorescu, Marian Hudac, Marius Pepino, Emil Popescu ș.a.
21,45 Umbrela — Moment vesel cu: Aurel Giurumia, Mircea Diaconu, Dem Savu, Vali Voiculescu-Pepino.
21,49 Cîntecul trenului. Cu: Ștefan Bănică și formația Studio 8.
21,51 Compartimentul anecdotelor (I) — Serial umoristic cu: Al. Giugaru, H. Nicolaide, Puiu Călinescu, Nae Roman, Vasilica Tastaman, Rodica Țuțuianu, Coca Enescu, Victoria Mierlescu, Nicu Constantin, Al. Lulescu, Petrică Popa, Horia Șerbănescu, Radu Zaharescu.
21,54 Obiceiuri de Anul Nou.
22,02 Glasul roților de tren. Potpuriu. Cu: Mihaela Mihai, Marina Voica, Corina Chiriac.
22,09 Televizorul — Desen Animat produs de Studiourile cinematografice poloneze.
22,14 Cîntec, joc și bucurie — Muzică populară cu: Tiberiu Ceia, Nicoleta Vasilovici, Tița Ștefan, surorile Fircea.
22,20 Discoteca '71—'72. Cu: Stela Enache, Ana Petria, Anca Dimitriu, Mihai Constantinescu.
22,35 Compartimentul anecdotelor (II).
22,37 Parada vedetelor. Cu: Tom Jones, Harry Belafonte și Dionne Carro.
22,52 Revelion în doi. Cu: Mihai Fotino, Puiu Călinescu, Jean Constantin, Marian Hudac.
22,58 Albă ca zăpada. Cu: Anda Călugăreanu, Corina Chiriac, Marina Voica, Ana Toma, Ileana Popovici, și formația Horia Moculescu.
23,17 Compartimentul anecdotelor (III).
23,19 Cîntă corul „Madrigal"
23,27 Plugușorul televiziunii.
23,35 Țara în sărbătoare — cîntece și dansuri populare. Mesajul tovarășului Nicolae Ceaușescu, secretarul general al Partidului Comunist Român, președintele Consiliului de Stat al Republicii Socialiste România.
24,00 Hora Unirii.
0,03 Țara în sărbătoare — Cîntece și dansuri populare.
0,08 Cîntec de urare cu Ludovic Spiess.
0,11 La mulți ani — Moment muzical coregrafic. Cu: Ansamblul de balet al Operei Române.
0,15 Secvență albă cu: Mihaela Mihai, Olimpia Panciu.
0,22 Compartimentul anecdotelor (IV).
0,24 Hai să-ți arăt Bucureștiul noaptea. Cu: Melania Cîrje și Ion Dichiseanu.
0,34 Să ridem cu Amza Pelea
0,39 Daruri muzicale. Cu: Margareta Pîslaru, Doina Badea, Aurelian Andreescu, Angela Similea.
0,51 Actori în arenă (gala circului). Cu: Al. Giugaru, Marcel Anghelescu, Nicolae Gărdescu, Ion Lucian, Ștefan Tăpălagă, Tudorel Popa, Dem Savu, Draga Olteanu, Coca Andronescu, Vasilica Tastaman, Rodica Popescu și cu concursul unor artiști de la Circul de Stat din București.
1,21 Dansul anotimpurilor. Dansează Rodica Simion, Ion Tugearu, un grup de balerini de la Opera Română.
1,32 Moș Gerilă — monolog — cu Toma Caragiu.
1,38 Parada vedetelor. Cu: Dean Martin, Frank Sinatra, Johny Dorelli, Patty Pravo.
1,53 Planeta giganților. Special guest: Dem Rădulescu.
2,04 Cîntec, joc și bucurie. Cu: Florica Bradu, Laura Lavric, Maria Ciobanu, Angela Buciu, Irina Loghin.
2,14 Compartimentul anecdotelor (V).
2,16 Petreceți revelionul cu noi: spectacol muzical-distractiv cu: Ștefan Bănică, Margareta Pîslaru, Anda Călugăreanu, Ileana Sărăroiu și Gică Petrescu.
2,44 Compartimentul anecdotelor (VI).
2,46 Cîntece de petrecere cu: Mariana Bădoiu, Fărămiță Lambru, Olga Stănescu, Ion Albeșteanu.
3,01 Să ridem cu Marcela Rusu și Radu Beligan — Fragmente din piesa: „Opinia publică" de Aurel Baranga.
3,12 Parada vedetelor. Cu: Marcel Aumont, Gilbert Becaud, Mina și Adriano Celentano, surorile Kessler.
3,27 Fișe pentru istoria televizorului cu Dem Rădulescu, Stela Popescu, Coca Andronescu, Mircea Albulescu, Jean Constantin, Ovid Teodorescu, Mihai Fotino, Rodica Tapalagă, Ștefan Tapalagă, un corp de balet din Ansamblurile Teatrului de Operetă și al Teatrului „C. Tănase".
3,52 Hanu Ancuței — Cîntece de petrecere cu: Ileana Sărăroiu, Ana Toma, Nelu Orian, Gheorghe Roșoga, Benone Sinulescu.
4,07 De ochii lumii. Cu: Octavian Cotescu și Gina Patrichi.
4,15 Trio gerilă. Cu: frații Grigoriu.
4,27 Compartimentul anecdotelor (VII).
4,29 Și în chîșe fanfara cîntă — romanțe. Cu: Colea Răutu, Constanța Cîmpeanu, Gică Petrescu, Mariana Bădoiu, Petre Andreescu, Ion Stoian.
4,47 Compartimentul anecdotelor (VIII).
4,49 Discoteca '71—'72 (II). Cu: Olimpia Panciu, Cornel Constantiniu, Stela Enache, George Enache, Mirabela Dauer, Doina și Cornel Patrichi, Dida Drăgan.
5,00 În gară la Leordeni (stație terminus). Cîntece de petrecere cu: Dem Savu, Constantin Guriță, Tudor Heica, Mariana Bădoiu, Norocel Dimitriu, Ionela Prodan și alții.

◆ SIMBĂTĂ 1 IANUARIE

12,00 Un brad și multe stele... Carnaval pionieresc cu: Angela Moldovan, Margareta Pîslaru, Daniela Anencov, Iurie Darie, Dem Savu, Horia Căciulescu, Radu Zaharescu, Cosma Brașoveanu, R. Zolla, Justin Grad, Valentin Zaharescu și desigur Mihaela și Dalila.
12,45 Tinerețe fără bătrînețe, soliști: Irina Loghin, Laura Lavric, Ion Cristoreanu, Gheorghe Roșoga, frații Petreuș, Iosif Ciocoldea, orchestra de muzică populară a Radioteleviziunii.
14,00 Concert de prînz susținut de Orchestra de studio, Corul și Corul de copii al Radioteleviziunii Române. Soliști: Cornelia Angelescu și Ludovic Spiess.
14,30 Anul sportiv 1971 (I).
15,15 Poveste — film de desene animate.
16,30 Teledivertisment — Revelion — Reluări.
18,45 Secvența Albă — Muzică și versuri cu Mihaela Mihai și Olimpia Panciu.
19,10 1 001 de seri: Povestiri de iarnă.
19,30 Telejurnalul de seară — 1972 — cele mai mari construcții ale anului.
20,00 Reportaj TV — Cronici de azi, cronici de mîine.
20,20 Avanpremieră.
20,25 Film serial: Invadatorii.
21,15 De la un an la altul — Emisiune de varietăți cu public: în distribuție: Anda Călugăreanu, Coca Enescu, Jean Constantin, Anca Agemolu, Constantin Bălătărețu, Doina Spătaru, Ovid Teodorescu, Maria Cornescu, Nelu Bălășoiu, George Enache, Mihai Stoenescu. Își dau concursul dansatorii Teatrului de Stat de Operetă și ai Teatrului Satiric Muzical „Constantin Tănase". Soliști: Cristina Dan, Doina Patrichi și Tudose Martinică.
22,55 Telejurnalul de noapte.
23,00 Romanțe și cîntece de petrecere cu: Constanța Cîmpeanu, Adriana Codreanu, Angela Moldovan, Mariana Bădoiu, Florentina Szatmary, Nicolae Florei, Gică Petrescu, George Hazgan și orchestra Nicușor Predescu.
23,30 Parada vedetelor cu Dean Martin, Franck Sinatra, Johny Dorelli, Patty Pravo.

◆ DUMINICĂ 2 IANUARIE

8,30 Cravatele roșii.
10,00 Viața satului.
11,10 Să înțelegem muzica
12,00 De strajă patriei.
12,30 Emisiune în limba maghiară.
14,00 Anul sportiv 1971 (II).
14,45 Concert de Anul Nou susținut de Filarmonica din Viena și de baletul Operei din Viena.
15,45 Duminică fără fotbal — Spectacol TV transmis din Sala Palatului.
17,20 Film serial pentru tineret: Planeta giganților.
18,10 Cîntece populare interpretate de: Maria Butaciu, Maria Pietraru, Benone Sinulescu, Ilie Udilă (la acordeon), Petre Sămădeanu, Dumitru Sopon, Efta Botoca, Angela Buciu, Nicolae Sabău, Viorel Costin și Gheorghe Zamfir (la nai).
18,40 Desene animate cu Terrytoon și Mikiy Mouse.
19,20 1 001 de seri — La circ.
19,30 Telejurnalul de seară.
20,00 Litoralul iarna.
20,15 Film artistic: Virginia City.
22,05 Telejurnalul de noapte.
22,15 Varietăți muzical-distractive — Hai să-ți arăt Bucureștiul noaptea cu Melania Cîrje și Ion Dichiseanu. Actori în arenă. Gala circului cu Al Giugaru, Marcel Anghelescu, Nicolae Gărdescu, Ion Lucian, Ștefan Tapalagă, Tudorel Popa, Dem Savu, Draga Olteanu, Coca Andronescu, Vasilica Tastaman, Rodica Popescu și cu concursul unor artiști de la Circul de stat din București — Parada vedetelor: Gianni Morandi, Lola Falana, Sacha Distel și alții.

Tiparul — Întreprinderea poligrafică Hunedoara — Subunitatea Petroșani 40 396