PROLETARI DIN TOATE ȚĂRILE, UNIȚI-VĂ!

Steagul roșu

ORGAN AL COMITETULUI MUNICIPAL PETROȘANI AL P.C.R. ȘI AL CONSILIULUI POPULAR MUNICIPAL

ANUL XXIX Nr. 6 956 | MARȚI 14 MARTIE 1972 | 4 pagini 30 bani

VIZITA TOVARĂȘULUI NICOLAE CEAUȘESCU ÎN ALGERIA

Au început convorbirile oficiale

Duminică, 12 martie, la Palatul Consiliului de Miniștri al Algeriei au avut loc convorbiri oficiale între secretarul general al Partidului Comunist Român, președintele Consiliului de Stat al Republicii Socialiste România, Nicolae Ceaușescu, și președintele Consiliului Revoluției, președinte al Consiliului de Miniștri al Republicii Algeriene Democratice și Populare, Houari Boumediene.

La convorbiri au participat din partea română — Ion Pățan, membru al C.C. al P.C.R., vicepreședinte al Consiliului de Miniștri și ministru al comerțului exterior, Corneliu Mănescu, membru al C.C. al P.C.R., ministrul afacerilor externe, Bujor Almășan, membru al C.C. al P.C.R., ministrul minelor, petrolului și geologiei, Ștefan Mihai, ambasadorul României la Alger. Au fost prezenți Ștefan Andrei, membru supleant al C.C. al P.C.R., prim-adjunct de șef de secție la C.C. al P.C.R., Constantin Mitea, membru supleant al C.C. al P.C.R., consilier, Gheorghe Oprea, membru supleant al C.C. al P.C.R., consilier, Vasile Răuță, adjunct al ministrului comerțului exterior, Emilian Manciur, director în Ministerul Afacerilor Externe.

Din partea algeriană au participat: Kaid Ahmed, membru al Consiliului Revoluției, responsabil al aparatului de partid al Frontului de Eliberare Națională, Abdelaziz Bouteflika, membru al Consiliului Revoluției, ministrul afacerilor externe, Tayebi Larbi, membru al Consiliului Revoluției, ministrul agriculturii și reformei agrare, Rabah Bitat, ministru de stat însărcinat cu transporturile, Belaid Abdessalem, ministrul energiei și industriei, Layachi Yaker, ministrul comerțului, Larbi Demaghlatrous, ambasadorul Algeriei în România. Au fost prezenți Handani Zmail, secretar general adjunct la Președinția Consiliului Revoluției, Driss Djazairi, consilier la Președinția Consiliului Revoluției, Abdelhamid Adjali, directorul afacerilor politice din Ministerul de Externe.

În cadrul convorbirilor, cei doi conducători de partid și de stat s-au informat reciproc asupra preocupărilor României și Algeriei în dezvoltarea politică, economică, socială și culturală și au făcut un schimb de păreri în legătură cu principalele probleme ale vieții internaționale.

Convorbirile s-au desfășurat într-o atmosferă de caldă prietenie.

Dineu în onoarea oaspeților români

Președintele Consiliului Revoluției, președinte al Consiliului de Miniștri al Republicii Algeriene Democratice și Populare, Houari Boumediene, a oferit duminică un dineu în cinstea secretarului general al Partidului Comunist Român, președintele Consiliului de Stat al Republicii Socialiste România, Nicolae Ceaușescu, și a tovarășei Elena Ceaușescu.

Au participat membrii delegației române și celelalte persoane oficiale care îl însoțesc pe conducătorul partidului și statului nostru, înalte personalități politice și guvernamentale algeriene, alte persoane oficiale, șefi ai misiunilor diplomatice acreditați la Alger, membri ai corpului diplomatic.

În timpul dineului, care s-a desfășurat într-o atmosferă caldă, cordială, președintele Houari Boumediene și tovarășul Nicolae Ceaușescu a rostit toasturi.

Vizitarea orașului Constantine

Luni, în cea de-a treia zi a vizitei oficiale de partid și de stat pe care o întreprinde în Algeria, secretarul general al Partidului Comunist Român, președintele Consiliului de Stat, tovarășul Nicolae Ceaușescu, împreună cu tovarășa Elena Ceaușescu, a început o călătorie prin țară. Primul punct al itinerariului este orașul Constantine, important centru al industriei algeriene și localitatea Skikda citadelă a petrochimiei.

Tovarășul Nicolae Ceaușescu este însoțit de Ion Pățan, membru al C.C. al P.C.R., vicepreședinte al Consiliului de Miniștri și ministru al comerțului exterior, Bujor Almășan, membru al C.C. al P.C.R., ministrul minelor, petrolului și geologiei, Ștefan Mihai, ambasadorul României la Alger.

Conducătorul partidului și statului nostru este însoțit de Rabah Bitat, ministru de stat însărcinat cu transporturile, și de doamna Zohra Bitat, Belaid Abdessalem, ministrul energiei și industriei, și Larbi Demaghlatrous, ambasadorul Algeriei la București — membri ai Comitetului de onoare constituit cu prilejul vizitei sale în Algeria.

(Continuare în pag. a 4-a)

Ipostaze ale învățământului postuniversitar minier

Prof. dr. ing. ILIE CONSTANTINESCU
prorector I.M.P.

Începînd cu acest an, învățămîntul postuniversitar, subsumîndu-și întregul fond de experiență dobîndit pînă acum, desfășurîndu-se pe un front mai larg, pe baza unui nomenclator de programe diversificat, își propune perfecționarea profesională prin cunoașterea sistematică și periodică a celor mai recente realizări în diferite domenii ale științei și tehnicii, approfundarea unui domeniu restrîns în specialitate, însușirea de noi metode și tehnici de lucru, formarea și perfecționarea cadrelor specializate în problemele de conducere și organizare științifică a producției și a muncii.

Institutul de mine din Petroșani este una din instituțiile de învățămînt superior care organizează cursuri postuniversitare a tehnicilor și tehnologiilor moderne. Ele sînt concepute astfel încît să asigure, pe lîngă transmiterea unor cunoștințe noi, moderne, o participare activă la analiza și rezolvarea unor probleme de interes practic. Activitatea didactică se va desfășura, în principal, prin studii de caz, dezbateri, analize și interpretări de procese și de fenomene. Planurile de învățămînt cuprind, cu precădere, probleme de organizare științifică a producției și a muncii.

Durata cursurilor în învățămîntul postuniversitar este de 2 luni pentru cele două specialități ce funcționează la I.M.P. (învățămînt de zi).

Activitățile didactice în învățămîntul postuniversitar se asigură de cadrele noastre didactice, precum și de specialiști de înaltă pregătire din cercetare, proiectare, producție sau din aparatul de stat. Această soluție a fost adoptată pentru că ea contribuie atît la asigurarea nivelului ridicat al acestor activități, cît și la realizarea unei legături nemijlocite cu problemele economiei și științei.

Învățămîntul postuniversitar se va deschide la I.M.P. începînd cu 3 aprilie a.c.

Și acum o problemă: care e deosebirea dintre „a învăța înainte de obținerea diplomei" și „a învăța la un curs postuniversitar"? Distincția ar fi: la „perfecționare" se învață ceea ce știința și procesul contemporan a adus nou, ceea ce practica aduce pe primul plan. E vorba deci de a obține un spor de cunoștințe: este ceea ce se cheamă de obicei „a te pune la curent cu noutățile".

Scopul, menirea cursului postuniversitar este să reordoneze o anumită cantitate de cunoștințe vechi și, paralel, să adauge cunoștințe noi. Obiectivul primordial trebuie să fie o îmbogățire, nu neapărat o sporire cantita-

(Continuare în pag. a 3-a)

RECICLAREA, ridicarea permanentă a calificării — CERINȚA OBIECTIVA

Nomenclatorul de specialități, aprobat de Consiliul de Miniștri, este orientat către studierea problemelor a căror rezolvare se încadrează în preocupările actuale ale științei și tehnicii pe plan mondial și ale căror soluții prezintă o importanță deosebită pentru perfecționarea și mărirea eficienței activității economice din patria noastră. În nomenclatorul de specialități sînt reflectate, de asemenea, problemele fundamentale ale dezvoltării cercetării științifice în perspectivă, precum și întrepătrunderea între diferite metode și tehnici de lucru.

Merită subliniat faptul că, în noul sistem de învățămînt postuniversitar, o atenție deosebită este acordată preocupărilor interdisciplinare. În special, este urmărită asigurarea pregătirii în domeniile de mare actualitate pentru industria minieră: mecanizarea lucrărilor miniere; tehnici și tehnologii moderne în prepararea substanțelor minerale utile.

Planurile de învățămînt sînt concepute ca un complex de activități teoretice și practice, urmărind sporirea ponderii activităților practice pentru asigurarea însușirii de către cursanți

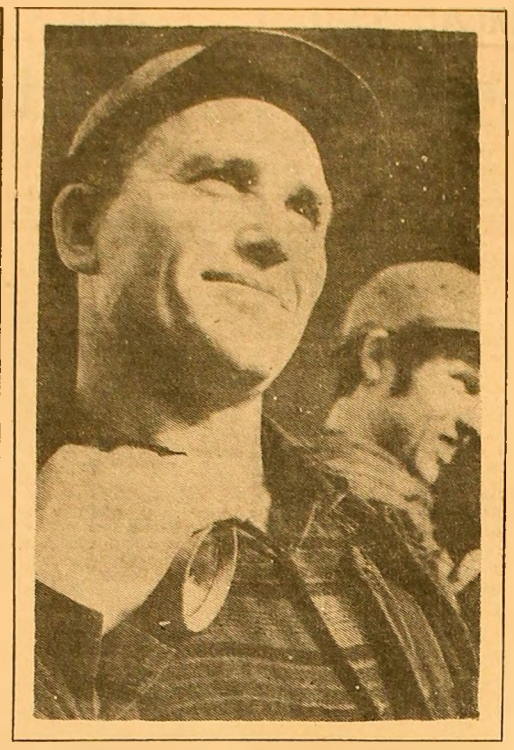

Șeful de schimb Mihai Tudorache din brigada minerului Nicu Enache de la E. M. Vulcan, într-un scurt popas înaintea intrării în șut.

Consfătuire cu furnizorii de utilaje miniere

În dimineața zilei de ieri, 13 martie a.c., a avut loc în sala de festivități a clubului C.C.P. deschiderea lucrărilor Consfătuirii pe țară cu furnizorii de utilaje miniere pentru Centrala cărbunelui Petroșani privind calitatea și comportarea în exploatare a utilajelor miniere.

La Consfătuire participă reprezentanți ai unităților Ministerului Minelor, Petrolului și Geologiei, din cadrul departamentului Ministerului Construcțiilor de Mașini, a grupului de uzine Satu Mare, ai U.C.M. Reșița și ai uzinelor „Independența" Sibiu.

După cuvîntul de deschidere, rostit de tov. ing. **Vasile Ciriperu**, directorul tehnic cu producția de la C.C.P., tov. ing. **Dumitru Popescu**, șef serviciu mecanic-energetic din centrală a susținut o cuprinzătoare expunere legată de calitatea și de modul de comportare în exploatare a utilajului minier.

Necesitatea convocării acestei consfătuiri vine de acolo că, o dată cu creșterea tot mai accentuată a gradului de mecanizare a procesului de extracție a cărbunelui, mai ales în condițiile de aplicare a programului redus în schimburi de 6 ore în subteran, trebuie asigurate atît utilizarea eficientă, completă, a utilajelor din dotarea minelor, cît și siguranța în funcționare a acestora.

Participanții vor avea prilejul să constate pe viu, la fața locului, în urma deplasărilor la unitățile miniere, a vizitelor în subteran, deficiențele care mai persistă atît pe linie constructivă, cît și în direcția siguranței în exploatare, în scopul operării ulterioare de urgență a tuturor îmbunătățirilor care se impun la utilajul existent în dotarea minelor și la cel ce va fi livrat de acum înainte.

Sîntem îndreptățiți să credem că se va realiza un fructuos schimb de păreri concrete, pe probleme specifice, între specialiștii uzinelor constructoare și cei din cadrul centralei — în calitate de beneficiari — în vederea obținerii unor ameliorări certe conceptiv — calitative ale utilajelor miniere.

DECADĂ BOGATĂ ÎN REALIZĂRI

Continuînd succesele lunii trecute, colectivele celor două exploatări din extremea vestică a bazinului, Uricani și Bărbăteni, au depășit și pe prima perioadă a lunii martie planul de producție la cărbune extras.

La tînăra exploatare minieră Bărbăteni, depășirea sarcinilor decadale cu peste 120 tone este contribuția deosebită a brigăzilor din abatajele frontale conduse de *Nicolae Tomolea* și *Vasile Caila*, care realizează normele pe prima decadă a acestei luni în proporție de 101,2, respectiv 100,6 la sută. „Ortacii" de la pregătiri ai șefilor de brigadă *Pompei Tomolea* și *Gheorghe Lipscan* asigură grăbirea dării în exploatare a panourilor pe care le pregătesc.

Consemnăm din nou rezultatele pozitive ale colectivului sectorului II al minei Uricani care a depășit planul pînă în aceste zile ale lunii cu peste 1 000 tone de cărbune. Brigăzile conduse de *Năstase Jenică*, *Traian Pop*, *Samoilă Pecsi*, *Constantin Grădinaru*, *Pavel Madaras* și *Antonie Radu* continuă ritmul alert al rezultatelor de pînă acum. Sectorul I al exploatării realizează, de asemenea, succese la producția de cărbune, îndeplinind sarcina ce-i revine pînă în aceste zile ale lunii în proporție de 103,3 la sută.

Dezvoltarea urbanistică a municipiului

reclamă aportul susținut al tuturor locuitorilor

Adoptarea Legii nr. 20/1971 privind contribuția bănească și în muncă a locuitorilor, a stîrnit un viu interes în rîndul tuturor cetățenilor din Valea Jiului, care, cu prilejul adunărilor organizate pe circumscripțiile electorale și-au exprimat deplina adeziune față de prevederile stabilite, angajîndu-se să-și aducă întreaga contribuție, la soluționarea problemelor pe care le ridică dezvoltarea localităților și cerințele populației.

Venind în întîmpinarea propunerilor făcute de cetățeni, organele municipale de partid și de stat au luat din timp toate măsurile pentru aplicarea corectă a legii amintite.

În acest scop, s-a organizat la nivelul municipiului prelucrarea legii cu toți salariații comitetului executiv, privind principiile și criteriile de aplicare a acestora, au fost programate consultații cu cadre de specialitate și au avut loc dezbateri.

Concomitent cu aceste acțiuni, s-au desfășurat lucrările tehnice de înregistrare a contribuabililor și de stabilire a cuantumului sumelor de plată, reprezentînd contribuția în bani pe fiecare familie, precum și numărul de zile muncă ce trebuiesc efectuate. Pentru fiecare caz în parte, colectivul a ținut seama de veniturile familiei, de componența acesteia și de greutățile ce le are, iar pentru contribuția în muncă s-a avut în vedere vîrsta și condițiile de sănătate.

În orașul Petroșani și în celelalte localități au avut loc un mare număr de adunări populare pe circumscripții electorale, în cadrul cărora, s-au lămurit problemele ridicate de populație și au fost aleși delegații împuterniciți pentru fiecare circumscripție electorală, iar ulterior s-a ținut, la nivel de municipiu o adunare în care s-au dezbătut listele cu obiectivele și lucrările ce urmează să se execute din contribuția bănească și în muncă a locuitorilor, au fost aprobate sumele și zilele de muncă stabilite și s-au ales comitetele de cetățeni care vor răspunde de executarea lucrărilor stabilite.

Adunarea delegaților împuterniciți din Petroșani, a aprobat să se execute din contribuția în bani, în perioada 1972 — 1974, o sală de sport, în valoare de 7 000 000 lei, iar în anul 1972 să se termine lucrările la șirandul din Aeroport în valoare de 250 000 lei și lacul de agrement în valoare de 50 000 lei.

Prin contribuția în muncă a locuitorilor se vor executa lucrări de reparații capitale pe strada Republicii, repararea drumului Maleia și a drumuri-

Cornel HOGMAN

(Continuare în pag. a 3-a)

ÎN PAGINA A 2-A

SPORT

CONCURS AL ELEVILOR

Recent, la Casa de cultură a sindicatelor din Petroșani în sala bibliotecii, și-au dat întîlnire cele mai pregătite echipaje ale școlilor generale din municipiu, pentru a participa la faza municipală a concursului intitulat **„Pagini din lupta și munca uteciștilor pentru construirea societății socialiste în patria noastră"**, organizat în cinstea sărbătoririi semicentenarului U.T.C. de către comitetul municipal U.T.C.

La capătul celor două ore de concurs, juriul a desemnat cîștigător echipajul școlii generale nr. 1 Petrila, compus din elevii Ileana Balint, Magdalena Cnebel și Tibor Csibi, care a acumulat 213 puncte, urmat, în ordine, de echipajele școlilor generale nr. 5 Petroșani, nr. 2 Petroșani, nr. 3 Lupeni și nr. 5 Vulcan.

În încheierea concursului, tovarășul Vasile Oros, prim-secretar al comitetului municipal U.T.C. a mulțumit participanților pentru aportul la reușita acțiunii care a atras un număr mare de elevi din școlile generale ale municipiului și care a avut drept scop îmbogățirea cunoștințelor lor privind lupta și munca uteciștilor pentru construirea societății socialiste în patria noastră.

Simion POP
activist U.T.C.

Calitățile morale și de luptă ale comandanților și luptătorilor — garanția îndeplinirii cu succes a misiunilor ce le revin gărzilor patriotice

„În decursul veacurilor, peste pămîntul patriei noastre de astăzi au trecut multe năvăliri. Dar urmașii lui Decebal și Traian au știut permanent să-și păstreze ființa națională, să-și creeze o cultură și o civilizație proprie în strînsă legătură cu civilizația și cultura mondială și să asigure dezvoltarea și înaintarea continuă a poporului nostru spre o viață demnă, independentă".

(NICOLAE CEAUȘESCU)

Noul profil moral al omului este generat, înainte de toate de noua exigență socială, socialistă, oamenii noi se făuresc în lupta pentru socialism, care este și lupta împotriva vechii morale, împotriva rămînerilor în urmă pe planul conștiinței sociale.

În procesul făuririi societății socialiste multilateral dezvoltate nu există sferă a relațiilor sociale în care principiile și normele moralei socialiste să nu-și afirme eficiența practică. Triumful noii morale se vădește cu putere, așa cum se subliniază în documentele Plenarei din 3—5 noiembrie 1971 a Comitetului Central al P.C.R., în unitatea moral-politică a poporului, în coeziunea sa strînsă în jurul partidului și guvernului.

Înaltele principii morale promovate cu consecvență de către partid își găsesc expresie, sens și finalitate, din plin în rîndul luptătorilor și comandanților gărzilor patriotice din municipiul nostru. Importantele mutații pe tărîmul conștiinței care se produc în acești ani de impetuoasă dezvoltare economică și spirituală a țării, cuprind în mod firesc și acest organism, care, întrunind în rîndurile sale pe cei mai buni fii ai poporului nostru — muncitori, țărani și intelectuali — este destinat ca împreună cu forțele armate și detașamentele de tineret să apere libertatea patriei noastre.

Sentimentul datoriei este unul din cele mai importante trăsături morale pe care partidul le-a sădit în conștiința oamenilor. Datoria față de patrie, popor și partid este definitorie pentru profilul etic a comandanților de subunități și luptătorilor gărzilor patriotice din Valea Jiului.

Participarea voluntară a luptătorilor și a comandanților de subunități la pregătirea pentru apărarea patriei constituie o puternică dovadă a înaltului grad al conștiinței lor, a înțelegerii depline a răspunderii pe care o poartă fiecare cetățean pentru apărarea independenței și suveranității României socialiste.

Ei sînt conștienți că prin întreaga lor activitate desfășurată atît în producție cît și pe cîmpurile de instrucție își aduc o contribuție însemnată la înflorirea patriei, la apărarea cuceririlor noastre revoluționare.

Luptătorii gărzilor patriotice, comandanții de subunități din Valea Jiului muncesc cu abnegație atît la locul de producție unde sînt fruntași îndeplinind integral și la un nivel superior atît

Lt. col. ISTUDOR CORCOZ

(Continuare în pag. a 3-a)

Zi însorită la Lupeni

Foto: Ion LEONARD

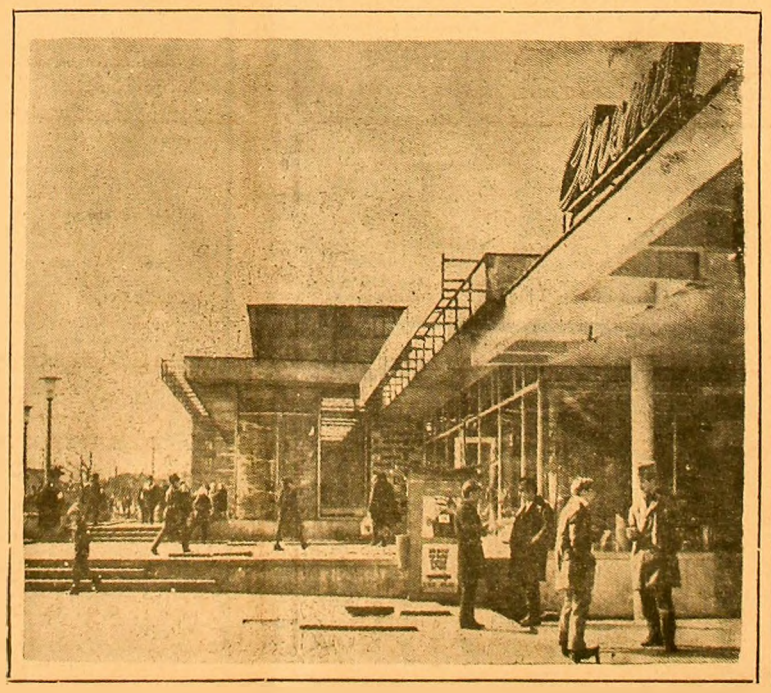

Ce am în gușă și-n căpușă...

— La loc, tovarășe Stănică... Te-am chemat să-mi spui ce părere ai despre Manole. Ce fel de om e? Mie mi se pare că...

— (Na, poftim! Tocmai pe mine s-a găsit să mă întrebe...). Apoi, acest Manole... Tovarășul Manole... E greu să-mi spun părerea așa, pe nepregătite... (cum dracu să am cu vreo părere cînd habar n-am ce părere ai tu... Nu cumva îți imaginezi că am să mă pun rău cu tine din cauza acestui Manole?). În primul rînd... Manole e un astfel de om... Un astfel de... Pe de altă parte s-ar putea spune că este, ei, cum să mă exprim...

— Ia spune-mi, tovarășe Stănică, Manole nu întîrzie el cîteodată?

— (În sfîrșit, puișorule, te-ai exprimat mai clar. Puteai să te pronunți mai demult)! M-ați întrebat dacă întîrzie

în reverber

cîteodată? Îmi vine să rîd. Asta vine agale pe la șapte și jumătate și la trei își face bagajele. Acest Manole își închipuie că instituția noastră e un fel de bulevard. Obișnuiesc chiar să-l întreb pe un ton tăios și ironic: spune-mi, tovarășe Manole, dumneata îți închipui că instituția noastră e un bulevard? Fiindcă eu nu pot să rabd asemenea lucruri. Ce am în gușă și-n căpușă...

— Foarte bine, tovarășe Stănică, foarte bine. Așa trebuie să fii, combativ. Dar am auzit că și dumneata, în timpul programului pierzi ore întregi cu pronosportul sau discutarea meciurilor de fotbal...

— Ați fost informat pătimaș și profund intangențial cu cercul realității... (Ei, dar toți prietenii mei din afara biroului fin ca și mine cu „Jiul", iar la birou toți fin cu „Știința". Doar din discuții și din controverse se naște progresul și în fotbalul nostru este necesar în mod absolut progresul tehnic. Dar cum să-i spun toate astea?)

— Interesant!... Dar știi că mie mi s-a spus că tovarășul Manole este un element capabil? După cîte știu, el a realizat proiectul acela complicat...

— (Tradare. Ce procedeu mai e și ăsta? Ai avut obraz să păcălești un om al muncii?) Da, desigur, tovarășe șef este un element foarte capabil. Întîrzie din cînd în cînd, dar asta foarte rar. Are merite mari...

I-am și spus, fiindcă ce-am în gușă și-n căpușă: tovarășe Manole, dă-mi voie să-ți string mîna!...

— Îți mulțumesc pentru informații, tovarășe Stănică. La revedere!

— Să trăiți! (Fi-ar să fie, bine că am scos-o oarecum la capăt. Numai dacă aș ști cine dracu poate fi acest Manole...)

I. COSTIN

Ştiinţa a mers ca... pe rulmenţi

Bine, Moromete!

Cine eşti dumneata, Theodor Rădulescu ?

Roşca, Dinu şi ceilalţi...

Straşnic frig!

Pe lingă plopi...

DUMINICĂ ILUSTRATĂ

Golul al doilea...

...şi autorul lui — Stoian

Incotoşmănate, rezervele

Naidin, autorul primului gol

La cine te răsteşti, Gogule...?

...că te-aude lumea din tribune!

DEBUT FRUCTUOS
în returul campionatelor republicane de rugbi şi fotbal

Sport

ŞTIINŢA — RULMENTUL BIRLAD 13-0

Relansare entuziasmantă

Interesul sporit de care s-a bucurat etapa inaugurală a acestui retur al campionatului diviziei A la rugbi, aici, la poalele Paringului, a fost firesc.

Duminică, la orele 14, in tribunele stadionului Jiul, numeroşi suporteri ai Ştiinţei au salutat cu căldură apariţia lui **Dinu**, **Bucos**, **Moromete** şi compania, a adversarilor lor de la **Rulmentul Birlad**. Şi dacă, totuşi, aplauzele au mai intirziat poate datorită inexplicabilei sterilităţi a ofensivei gazdelor am avut plăcerea să gustăm, de la primele baloane „circulate" pe „treisferturile" petroşanene ceva din ceea ce noi numim rugbi modern. Păcat insă, că nu de puţine ori, elevii antrenorului **Theodor Rădulescu** s-au angrenat în jocul îndîrjit al gazdelor, reveniţi la Petroşani după un an de zile, numai pentru a limita proporţiile unei înfringeri ce li se părea totuşi evidentă din primul sfert de oră al intîlnirii. Timpul friguros, terenul „tare" şi forma bună a fundaşului birlădean Mihalcea, completat de jocul mai puţin inspirat al „pachetului" de înaintaşi petroşăneni, au permis rugbiştilor de la Rulmentul păstrarea unui preţios 0—0 pînă la finele reprizei prime.

Stănculescu, **Ortelecan** şi **Talpă**, pistonaţi cu succes de **Ionescu**, **Moromete** şi **Băltăreţu** (venit de curînd de la Steaua) domină cu autoritate grămezile „dictate" de arbitrul **Vasile Cişmaş** (Bucureşti), contribuind decisiv şi la punerea în poziţie de atac a echipei, în urma baloanelor culese la tuşe de **F. Constantin**. Şi toate acestea în timp ce „treisferturile" din rîndul cărora a excelat **Roşca**, plimbau cu dezinvoltură „fazele" de pe o parte pe alta a terenului, în timp ce spatele era închis ermetic de un **Bucos**, în formă remarcabilă.

După cum era şi firesc, jocul bun din repriza secundă avea să fie concretizat prin puncte, din fericire unul mai spectaculos ca celălalt. In min. 62, Ştiinţa beneficiază de o lovitură liberă de la cca. 30—35 de metri, lateral stînga de buturile birlădene, **Bucos** execută precis şi aduce echipei sale conducerea cu 3—0. Nu trec decit 8 minute şi, smulşi din corsetul neplăcut al scorului alb, studenţii se avîntă cu aproape întreaga echipă înspre terenul de ţintă al adversarului. **Roşca** îl pune în cursă pe **Fălcuşanu**, o transmitere a balonului la **Rădulescu** şi plonjonul spectaculos al ultimului coincide cu o nouă modificare pe tabela de marcaj: Ştiinţa 7 — Rulmentul 0. Transformarea e ratată de **Bucos**. Ultimele minute ale întîlnirii decurg în aceeaşi notă. Ştiinţa forţează ritmul periclitînd din ce în ce mai des defensiva oaspeţilor. Şi atunci cînd totul părea definitiv lămurit, o splendidă acţiune a lui **Bucos** este finalizată, în aceeaşi manieră, de „piticul" **Neagu**. Transformă, impecabil, **Marinescu** şi Ştiinţa 13 — Rulmentul 0.

O victorie absolut meritată (deşi din echipă a lipsit Abribula reţinut de motive familiale) care a scos în evidenţă pretenţiile îndreptăţite ale gazdelor la mult rîvnitul titlu de campion naţional şi, bineînţeles, ne-a întărit convingerea că, **abordîndu-se cu aceeaşi seriozitate sau chiar sporită, cele 10 etape ce au mai rămas pînă la finalul întrecerii, mult invidiatul trofeu ce se acordă celor mai buni se poate opri la Petroşani**.

Arbitrul **Vasile Cişmaş** (Bucureşti) a condus mulţumitor următoarele formaţii: **ŞTIINŢA**: **Stănculescu**, **ORTELECAN**, **Dinu**, **Moroe** (**Talpă**), **IONESCU**, **F. Constantin**, **Băltăreţu** (**Lomotă**), **MOROMETE**, **Neagu**, **Marinescu**, **ROŞCA**, **Rădulescu**, **Fălcuşanu**, **Burghelea**, **BUCOS**. **RULMENTUL**: **Pătrăţău**, **Matei**, **Caramziuc**, **GHERASIM**, **I. Constantin**, **Brad**, **Munteanu**, **Manaz**, **FILIP**, **Peiu**, **Ignat**, **Painea**, **Chiriţă**, **Bodea**, **MIHALCEA**.

Nicolae LOBONŢ

JIUL — CRIŞUL ORADEA 2-0

Victorie comodă

Urmare a unei excelente pregătiri fizico-tactice, ilustrată de bunele meciuri precompetiţionale, debutul Jiului în prima etapă a returului a coincis cu o victorie clară, foarte comodă. Că această victorie „la zero" (care-a remontat golaverajul negativ al formaţiei petroşănene), putea fi mult mai consistentă, e foarte adevărat şi chiar acum, cînd scriu aceste rînduri încă nu pot să-mi explic de ce „motoarele" Jiului, ambalate la maximum în momentul fluierului iniţial al arbitrului bucureştean **N. Petriceanu**, s-au dereglat exact cînd nu era necesar? Spectatorii — şi noi, de asemenea, de ce să nu recunoaştem? — aşteptam o autentică „demonstraţie" jiulistă, în compania posesorilor „lanternei roşii", prevedeam o victorie la scor, care să lanseze, încă din start, înaintarea echipei din Petroşani pe firmanentul fotbalului românesc. **Bologan**, portarul Crişului, a fost o victimă fragilă şi, categoric, putea fi înfrînt, cu uşurinţă, de mai multe ori, dar dacă n-a fost aşa pînă în final, acest lucru se datoreşte propriilor carenţe ale liniei ofensive jiuliste, duminică mult mai ştearsă decit ne gîndeam c-ar putea să fie. Şi, pentru că problema atacului rămîne încă principala problemă a echipei, să încercăm s-o disecăm un pic, înainte de a vă reda „filmul" meciului. **Făgaş** a jucat extrem de timorat, de neinventiv, de neîntreprinzător, s-a zbătut inutil, ca un peşte pe uscat şi, credeţi-mă, mi-a fost aproape imposibil să-l conving pe trimisul ziarului „Sportul", Mircea M. Ionescu, că extrema dreaptă a Jiului are totuşi „stofă" de veritabil atacant. **Mulţescu**, exploziv şi „imaginativ" ca niciodată, s-a strecurat cu multă dexteritate printre greoii apărători adverşi dar a păcătuit prin aceeaşi „neinspiraţie" de ultim moment, întîrziind pasa sau şutul decisiv. **Stoian**, combativ ca întotdeauna, s-a concentrat total foarte rar în joc şi are prea lungi perioade de „respiro" în timpul partidei iar **Naidin**, după o primă repriză angajantă, în care s-a dăruit victoriei, a căzut în anonimatul care cuprinsese, de altfel şi pe ceilalţi coechipieri de linie. Deşi nici **Urmeş**, înlocuitorul lui **Făgaş**, nu s-a remarcat mai bine, cred, totuşi, că mai din timp se cuvenea a fi operată modificarea. Şi, pentru că tot am început-o cu „notarea" calificată a jucătorilor, să continui cu linia mediană. **Libardi**, laborios, util, conceptional — pe linia ştiută adică. S-a arătat acelaşi „pion" de mare forţă şi gîndire. **Cotormani** — apropiat, din toate punctele de vedere, de maniera şi aportul colegului său de linie. **Dodu**, înlocuitorul său — util, dar fără a străluci. Ultima „baricadă" — pe traiectoria obişnuită, cu excepţia citorva ezitări ale lui **Georgescu**. **Suciu** a „făcut" pentru echipă prea mult în tur, la Oradea, pentru ca să trebuiască să se întrebuinţeze şi în partida retur. De altfel, nici n-a avut ce să apere, a „şomat" pur şi simplu.

...Meciul a debutat, ziceam cu atacuri îndelungi ale jucătorilor localnici nedotate însă cu puterea de penetraţie aşteptată. Chiar în min. 4 **Mulţescu** saltă peste portarul căzut dar şi peste bară o minge „făcută" parcă spre a fi virită în plasă. Peste doar două minute, a un corner de pe dreapta al lui **Făgaş**, **Naidin** — profitînd şi de o greşeală copilărească al lui **Bologan** — înscrie. E 1—0. Mai trece un minut şi asistăm la o ocazie rarisimă risipită de **Făgaş**. Jocul se calmează, se linişteşte, mijlocaşii noştri sînt în prim plan, dau pase de mare anticipaţie şi tot ei sînt coautorii „barei" lui **Libardi** din min. 21. Peste numai un minut, **Stoian** fructifică (printre picioarele lui **Bologan**, din unghi dificil) un „balon" înscris magistral pe „traseul" **Mulţescu** — **Naidin**. Pînă la pauză asistenţa din tribună nu are de înregistrat decit un joc plin de erori de o parte şi de alta, pigmentat doar cu citeva „pensule" de culoare ale lui **Mulţescu** (minutele 31, 33, 39) şi o rezolvare de extremis a lui **Suciu** în penultimul minut. La reluare, **Mulţescu** îşi continuă slalomurile. **Făgaş**, in min. 55, iroseşte o altă ocazie expediind pe lîngă bară balonul după ce şi **Lucaci** — cel mai bun jucător al oaspeţilor — şi **Bologan** fuseseră depăşiţi. **Bule** în min. 62 e la un pas de autogol, la o situaţie „curtată" îndelung de **Naidin** şi **Stoian**, atacurile sînt din ce în ce mai dezordonate mai incoerente şi... cam atît.

Au jucat formaţiile: **JIUL**: **Suciu** — **Georgescu**, **GEORGEVICI**, **Stocker**, **TONCA** — **Cotormani** (**Dodu**), **LIBARDI** — **Făgaş** (**Urmeş**), **MULŢESCU**, **Stoian**, **Naidin**. **CRIŞUL**: **Bologan** — **Sărac**, **LUCACI**, **Bule**, **Petre Nicolae** (**Catona II**) — **Cociş** (**Şchiopu**), **DĂRĂBAN** — **Suciu**, **N. Alexandru**, **Tamaş**, **Covalcic**.

V. TEODORESCU

Portarul Bologan reţine, sub privirile lui Naidin şi Stoian, unul din numeroasele baloane cu care-a fost asaltată poarta sa...

NOTE PE PORTATIV

● A început cea de-a doua jumătate a celui de-al 53-lea campionat naţional divizionar A de fotbal. Se zice că, pentru „soccerul" romănesc, va fi un sezon „infernal" — o problemă existenţială ● A reînceput şi returul campionatului de rugbi — „stagiune" de puternică relansare înspre marea victorie a Ştiinţei Petroşani ● Cum vedea un antrenor (N. Dumitrescu de la U.T.A.) „perspectiva" echipei sale şi a Stelei în competiţiile europene: „Sper să ciştigăm (!) meciul de la Arad iar în partida de la Londra să luptăm pentru calificare... Nu ştiu cum se va descurca Steaua cu Bayern München, deoarece bucureştenii au pe teren o exprimare defectuoasă". Aşa-i că n-a fost chiar aşa? ● Marincan, portarul de rezervă al Jiului, este de citeva zile tatăl unei fetiţe. La mulţi ani! ● Pe coperta revistei „Flacăra" pozează in „irezistibil" copilul teribil al balonului rotund — Necula Răducanu ● Eleva Gabriela Solcanco de la Liceul Petroşani, campioană naţională pe anul trecut, n-a putut participa la „Concursul de şah al elevilor" (faza municipală) întrucît a fost anunţată să se prezinte la întreceri la ora 16 în loc de ora 14! ● Realist şi bun cunoscător al fotbalului nostru, Cezare Tretini de la „Stadio" (Bologna) declara: „Nu-i văd pe arădeni eliminind pe Tottenham; in schimb cred că Steaua are tot atitea şanse cit şi Bayern München". Aşa da, mult mai aproape de adevăr! ● Theodor Rădulescu antrenorul rugbiştilor petroşăneni: „Dacă mai dura 10 minute, ne dublam scorul..." Deci, pentru Ştiinţa, 13—0 e un scor doar aproximativ acceptabil. Cit de mult te ung la inimă asemenea declaraţii! ● O veste bună: handbaliştii de la Ştiinţa se pregătesc in vederea noului sezon cu o conştiinciozitate exemplară. Numai de i-ar ţine! ● O nouă întrebare pe adresa prof. Theodor Szillagyi, antrenorul baschetbaliştilor: Ce ne facem? Ne mai ţineţi mult sub hamletiana intrebare „a fi sau a nu fi"? ● Adrian Păunescu numeşte echipa Steaua — Svaiter Bucuresti!

Y. ZET

Baschet

Ştiinţa pierde teren...

Duminica, s-a desfăşurat la Arad meciul de baschet dintre divizionarele B Constructorul din localitate şi Ştiinţa Petroşani.

Calculele hirtiei anunţau o partidă de răscruce, o partidă cu două tăişuri. Intr-adevăr, echipa invinsă îşi vedea şansele de a rămîne în divizia B mult diminuate. Încă din start, s-a văzut clar că echipele au apărut pe teren să-şi vîndă scump pielea. Ele abordează partida cu mult aplomb, dînd posibilitate spectatorilor să întrevadă un meci interesant, cu miza, cu multă dăruire în teren. Meciul începe într-o egalitate perfectă, care se menţine pînă în minutul 6 cînd Constructorul reuşeşte un uşor avantaj, care avea să se menţină pînă la pauză. Scor la pauză 38—30.

Ştiinţa îşi regăseşte cadenţa şi porneşte hotărîtă în recuperarea terenului pierdut. Minutul 15 al reprizei secunde avea să încununeze munca studenţilor cu un rezultat favorabil, 62—61. Se părea că arădanii sînt epuizaţi atît fizic cit şi psihic, că victoria începe să surîdă petroşănenilor dar citeva ezitări ale lor precum şi eliminările din joc, pentru cinci greşeli personale, ale jucătorilor Minişca, David, Buzdugan şi Gruber, jucători de bază ai echipei, fac ca jucătorii Constructorului să revină pe linia de plutire.

Meciul ia o întorsătură neaşteptată în două minute, dînd posibilitatea gazdelor să se desprindă în cîştigători.

Scor final 75—71. Cei mai eficace jucători au fost Lenart — 25 puncte şi Kabat — 18 de la gazde, respectiv Bochiş — 13 puncte şi Buzdugan 15.

Ilie CIUNGU
corespondent

CLASAMENTUL DIVIZIEI A

1.	U.T.A.	16	9	5	2	34—15	23
2.	F. C. Argeş	16	10	0	6	29—23	20
3.	S. C. Bacău	16	8	3	5	30—21	19
4.	„U" Cluj	16	8	3	5	25—16	19
5.	Steagul roşu	16	6	6	4	19—11	18
6.	Dinamo	16	6	5	5	23—19	17
7.	Rapid	16	7	3	6	21—21	17
8.	Jiul	16	6	5	5	16—16	17
9.	Steaua	16	5	6	5	19—15	16
10.	„U" Craiova	16	6	4	6	20—21	16
11.	A.S.A.	16	5	6	5	15—16	16
12.	Farul	16	6	3	7	15—20	15
13.	Politehnica	16	4	6	6	18—23	14
14.	Petrolul	16	5	3	8	8—22	13
15.	C.F.R. Cluj	16	1	6	9	11—25	8
16.	Crişul	16	2	4	10	5—24	8

„Concursul de şah al elevilor"

Foaierul Casei de cultură din Petroşani a găzduit, acum citeva zile, faza municipală a „Concursului de şah al elevilor". Intrecerile au reunit pe cîştigătorii fazelor de masă din următoarele şcoli: Liceul Uricani, Liceul Lupeni, Liceul Vulcan, Liceul Petrila, Liceul Petroşani, Liceul industrial minier Petroşani, Grupul şcolar minier Petroşani, şcolile generale nr. 5, 1, 2 Lupeni şi nr. 4 Vulcan. (Se pune întrebarea oare la Şcoala comercială, la Grupul şcolar minier Lupeni, în celelalte şcoli generale din municipiu, această disciplină sportivă nu este accesibilă masei de elevi pentru desemnarea campionului şcolii ?)

Clasamentul final se prezintă astfel: fete: **Maria Rogobete**, Liceul Petrila; **Edith Popescu**, Liceul Vulcan: **Melania Ziman**, Liceul Lupeni; băieţi: **Nicolae Rogobete**, Liceul Petrila: **Vasile Tătaru**, Liceul Petroşani: **Constantin Zup**, Liceul industrial.

Cîştigătorilor acestei etape le-au fost oferite premii în obiecte şi diplome de campioni municipali ai „Concursului de şah al elevilor".

Iacob IMLING
corespondent

„NU TRAGEŢI ÎN ANTRENOR"
Note de lector

Cartea ziaristului sportiv Petre Cristea — „NU TRAGEŢI ÎN ANTRENOR" — a cărei apariţie, la mai bine de un an de la terminarea campionatelor mondiale din Mexic, a fost salutată cu deosebită căldură — readuce în actualitate problema reprezentării fotbalului românesc la Guadalajara, cu chinuitoarea întrebare: puteam obţine mai mult pe stadioanele înaltelor platouri azteca? Cu multă imaginaţie, vervă şi căldură, autorul — conform tuturor aşteptărilor — răspunde afirmativ. Este însă puţin altfel, puţin mai veridic şi mai argumentat acest răspuns, deşi, în esenţă, el coincide cu cel pe care l-au dat, la timpul potrivit, mai mult sau mai puţin convinşi, cei care au avut obligaţia de a pregăti echipa noastră naţională.

„Petre Cristea a visat un western cu fotbal — zice Fănuş Neagu într-un sensibil „cuvînt introductiv" — şi s-a trezit (era în Mexic, sub fereastra hotelului cînta o orchestră de mariachis şi doi copii avînd ochii lui Juanito, acelaşi zîmbet de ciocolată şi aceiaşi dinţi de zidef, împodobeau cu panglici un purceluş), a pus mîna pe creion şi a refăcut pentru noi o poveste plină de dragoste şi amar. „Nu trageţi în antrenor" e cartea care vorbeşte despre cea mai frumoasă, şi pe alocuri cea mai dureroasă aventură a echipei noastre naţionale: drumul spre legendarele platouri mexicane şi o înfringere, complet nemeritată, care ne-a smuls din cîmpia dulce a iluziilor. Povestea spusă de Petre Cristea e o lacrimă nezvîntată, cercelul nostru de aur pe care l-am pierdut în fum..."

Avem dreptul, e adevărat, să vedem altfel lucrurile decît cum ne sînt prezentate în varianta „aventurii mexicane" pe care ne-o oferă rîndurile nostalgice ale lui Petre Cristea. Dar nu putem să rămînem impasibili în faţa „visului" autorului — miez şi esenţă a cărţii — vis ce îndeamnă (şi, poate, obligă) la reflecţii adinci, dincolo de simpla constatare a unor presupuse sau reale erori din „campania mexicană".

Aşa după cum toată „suflarea" fotbalistică autohtonă o ştie, Petre Cristea reafirmă un adevăr crud şi anume acela că, la Guadalajara, fotbalul românesc şi-a jucat şansa fără citeva din „piesele" sale de mare rezistenţă (Dan Coe, Dobrin, Răducanu). Că există justificări, e adevărat. Dar acestea, acum, nu mai au nici o importanţă. Şi nu mai interesează absolut pe nimeni. E bine aşa. E foarte bine! Mai ales că cei „vinovaţi" şi-au însuşit, intre timp, criticile, acţionînd altfel în continuare, ilustrînd în felul acesta... „ceea ce era de demonstrat". Cu argumente şi multă vervă, Petre Cristea acuză, în „Nu trageţi în antrenor", tocmai pe... antrenorul naţionalei, Angelo Niculescu, pentru tactica (aşa-zisa „temporizare") greşită imprimată elevilor săi în meciul cu Anglia, pentru timorarea cu care a abordat partida contra brazilienilor, neîncercînd depăşirea propriei condiţii.

Petre Cristea scrie alert, alegînd cu măiestrie frazele lungi, încărcate cu har metaforic, cu cele scurte, vioaie (*„A doua carte pe care ne-o dăruieşte acest ziarist cu explozie în cerb şi în suflet* — notează acelaşi *Fănuş Neagu — e un butuc de viţă cu ciorchini de umbră şi de soare, crescut în colţul cel mai drag al odăii unde stăm şi visăm la glorie. Petre Cristea a scris o carte care îţi răscoleşte sufletul..."*).

Capitolele cărţii, în totalitatea lor (citez citeva titluri, absolut la întimplare: *„Orele fierbinţi ale Guadalajarei"*, *„Să mai crezi în vise..."*, *„O „bombă" în tabăra românilor"*, *„Dan Coe, marele absent din echipa României"*, *„Asul Piteştiului în exil la... Guadalajara"*) povestesc drumul palpitant al „naţionalei" României în Mexic, lăsînd în final o undă de regret pentru tot ceea ce nu s-a putut realiza... Mesajul, totuşi optimist, al cărţii (*„Sînt sincer convins că vom reuşi mai mult la ediţia jubiliară a acestei competiţii care a cucerit lumea. Să-i dorim echipei României, atît de apropiată de sufletele noastre, măcar un singur succes din cele trei reuşite de Brazilia. Putem îndrăzni mai mult. Curaj!"*) e mobilizator şi, sîntem siguri, atît el cit şi cartea în întregime, va stimula marile ambiţii ale fotbalului nostru.

Victor M. IONESCU

ÎN CÎTEVA RÎNDURI...

Pentru început, celelalte rezultate: U.T.A. — Rapid 1—1 (au marcat: Broşovschi şi Neagu), F. C. Argeş — S. C. Bacău 3—1 (au marcat: Dobrin, Dembrovschi, Marian Popescu şi Frăţilă), Petrolul — Steagul roşu 0—0, Dinamo Bucureşti — C.F.R. Cluj 0—0, „U" Cluj — Politehnica Iaşi 1—1 (au marcat Adam şi Simionaş), Farul — A.S.A. Tg. Mureş 1—0 a marcat Stoica), „U" Craiova — Steaua 2—1 (au marcat: Tătaru, Oblemenco şi Deselnicu).

...A început, deci, „baletul" celor 22. Dansul, în jurul capricioasei sfere tărcate, nu are — se pare — încă din prima etapă, alura de spectaculos şi palpitant aşteptată. Senzaţia de neprevăzut, de necunoaştere a adevăratelor potenţe, planează asupra primelor rezultate. Deci, patru meciuri egale şi patru victorii (excluzînd pe cele de la Petroşani şi Piteşti), nu prea concludente, ale gazdelor. La Bucureşti şi Ploieşti, C.F.R. Cluj şi Steagul roşu — de pe poziţii total diferite — au smuls cu preţul unor eforturi deosebite, două „nuluri" gazdelor, în evident declin de formă.

Celelalte două egaluri, de la Arad şi Cluj, erau, intrucitva, previzibile. Rapid asaltează vădit treptele superioare ale clasamentului iar tinereţea elevilor lui „Gil" Mărdărescu nu putea să nu-şi spună răspicat cuvîntul.

Nu surprinde nici rezultatul de la Piteşti. S.C. Bacău, e la îndemîna oricui să înţeleagă, nu poate să reziste, cu lotul actual, pe poziţia fruntaşă, deţinută ca urmare a eclipsei „bucureştenilor".

La Constanţa, victorie dificilă a gazdelor în dauna unei echipe mai ambiţioase ca oricind.

La Craiova, o răsturnare spectaculoasă de scor, exact atunci cînd nimeni nu se mai aştepta (trebuia să se „hotărască" un fundaş să aducă în Bănie gustul dulce al victoriei !).

A reînceput, deci, fotbalul. Şi comentariile...

Săptămîna aceasta, din nou „Cupa României".

Succes Jiului, la Braşov, cu S.C. Bacău !

Ipostaze ale învățămîntului postuniversitar minier

(Urmare din pag. 1)

[illegible] de [illegible]. Sistemul prelegerilor care se ascultă și se înregistrează prescurtat în carnetele de notițe ar trebui exclus de la cursurile postuniversitare.

Noutățile din domeniile mecanizării lucrărilor miniere și tehnici și tehnologii moderne în prepararea substanțelor minerale utile se găsesc în cărți, reviste; titularul cursului stabilește un număr de teme și bibliografia minimă pentru fiecare. Institutul pune la dispoziția destinatarilor aceste informații prin poștă, cu cel puțin trei luni înainte de începerea cursurilor postuniversitare. In felul acesta orele de prelegeri se pot înlocui — și trebuie să se facă aceasta — cu discuții organizate.

A învăța, în calitate de participant la un curs postuniversitar, credem că e bine să însemne, în primul rînd, a dezbate, într-un grup mic de colegi și sub îndrumarea unui cadru didactic din institut ideile noi și importante din circuitul valorilor evidențiate de revoluția tehnico-științifică contemporană. Apoi, a învăța trebuie să implice o activitate creatoare, anterioară.

Am enumerat unele metode, dar mai ales necesitatea de a învăța. Ele reclamă eforturi mult mai mari, de la ambii parteneri ai dialogului...

In cadrul specialității „Mecanizarea lucrărilor miniere" într-un volum de 240 ore, dintre care 40 la sută conferințe, 60 la sută aplicații, lucrări practice, seminarii, vizite, se vor preda disciplinele: tehnologia extragerii substanțelor minerale utile; conducerea activității miniere: eficacitatea economică a mecanizării; electrificări și automatizări în industria minieră; aeraj și protecția muncii; instalații electromecanice miniere; analiza și sinteza sistemelor.

Tematica fiecăreia din aceste discipline cuprinde între 8—24 teme dintre care amintim: Tehnologii noi folosite în exploatare, mecanizarea complexă în abataje, criterii de alegere și corelare a utilajelor din abataj, probleme de bază ale telemecanicii și dispecerizării, utilizarea calculatoarelor în industria minieră.

In cadrul celei de-a doua specialități, „Tehnici și tehnologii moderne în prepararea substanțelor minerale utile", în același volum de 240 ore se vor preda disciplinele: sfărîmare-clasare; concentrarea substanțelor minerale utile; organizarea, planificarea și conducerea uzinelor de preparare.

Planurile de învățămînt și tematica disciplinelor au fost trimise spre consultare și întreprinderilor miniere din țară, care au fost solicitate să facă observații asupra conținutului temelor, cît și asupra altor probleme ce interesează azi industria minieră. E o mărturie a corelației tot mai închegate dintre învățămînt și producție.

Unele centrale s-au dovedit extrem de receptive, făcînd o serie de propuneri demne de luat în seamă. Astfel, Centrala de minereuri neferoase Deva cere, printre altele, să se prevadă și utilizarea acționărilor mecanice în industria minieră. Centrala cărbunelui Petroșani propune să fie incluse o serie de teme noi atît de mecanizare, cît și privitoare la preparare, printre care: proiectarea, deschiderea și pregătirea unei mine prin utilizarea metodelor matematice (drumul critic și programarea liniară), susținerea mecanizată în straturile de înclinare mare.

In asemenea condiții, avînd la bază și competența, inițiativa cadrelor didactice și specialiștilor din producție, efortul lor conjugat, primele cursuri postuniversitare organizate la I.M.P. vor constitui un pas ferm în domeniul formării și perfecționării cadrelor specializate în problematica atît de importantă a conducerii și organizării superioare a producției și a muncii.

Cercetind, mereu cercetind...
Foto: Ion LICIU

Răspundem celor ce ne scriu

Ion Bejenaru, ne scrie că încă din luna septembrie a anului trecut a depus la conducerea șantierului de construcții 3 Vulcan o cerere prin care solicita o treaptă de salarizare la care — după cum socotește dînsul — avea dreptul, căci trecuse un an de la primirea categoriei 4, de bază. Dar, tot dînsul trebuia să știe că, în conformitate cu H.C.M. 914/1968, **treptele de salarizare constituie instrumentul prin care se diferențiază cîștigurile pe baza rezultatelor obținute în muncă și a calităților personale ale muncitorilor.** In orice caz, propunerea maistrului, a șefului de șantier, pentru cazul în speță, se află în atenția conducerii Grupului.

★

Tot din Vulcan, **Gheorghe Șerban** ne pune la curent cu faptul că lucrează la E.M. Aninoasa ca salvator minier și ne solicită unele lămuriri în legătură cu salariul pe care l-a primit în luna decembrie 1971. Din adresa CCP nr. 313 din 17 ianuarie a.c. rezultă că re**tribuirea salvatorilor se face în continuare cu aceleași tarife orare utilizate înainte de introducerea programului de lucru de 6 ore în subteran.** Orele prestate de salvatorul în cauză au fost plătite cu tarifele în vigoare comunicate de centrală cu adresa nr. 4173 din 7 martie a.c. în baza avizului Ministerului Muncii, adică s-a înmulțit tariful orar cu numărul de ore prestate. Prin urmare, **salvatorul a fost plătit după cît a lucrat.**

★

Alexandru Butulescu. Dv. ați venit la E.M. Aninoasa și ați fost angajat în ianuarie, după ce s-au operat propunerile de încadrare pentru luna februarie a.c. Dar sîntem informați **că de la 1 martie ați fost încadrat cu 63 lei pe post.**

★

Gh. Kovacs, Aninoasa: **De la treapta I la acordarea treptei II, conform legii nr. 12, trebuie să treacă o perioadă de doi ani.** Așa că ar mai fi vreo jumătate de an de trecut și vi se va ridica salariul de la 92 la 97 lei pe post.

Informații utilitare

Calendar

MARȚI 14 MARTIE

● Soarele răsare la ora 6,31 și apune la ora 18,26. Zile trecute din an — 74, zile rămase — 292.

EVENIMENTE

◆ 1854 — S-a născut Alexandru Macedonski (m. 1920); 1946 — A fost adoptată Constituția R. P. Albania; 1953 — A murit Clement Gottwald, fost președinte al P.C. din Cehoslovacia; 1883 — A murit Karl Marx (n. 1818); 1879 — S-a născut Albert Einstein (m. 1955); 1972 — Alegeri preliminare organizate de Partidul Democrat în vederea desemnării candidatului pentru alegerile din noiembrie (Florida).

Unde mergem?

◆ TEATRUL DE STAT „VALEA JIULUI". La Casa de cultură a sindicatelor din Uricani, ora 18 — spectacol cu piesa „*Cînd revoluțiile tac*" de Tudor Negoiță.

◆ CASA DE CULTURA PETROȘANI. In sala de lectură, la ora 18 — EXPOZIȚIE: Karl Marx — opere. La ora 19, în sala mică — SEARA DE ÎNTREBĂRI ȘI RĂSPUNSURI cu tema: Unitatea dialectică dintre politica internă și externă a României.

◆ CLUBURI. VULCAN. La ora 17, în sala de ședințe: ÎNTÎLNIREA tovarășului Petru Barbu, prim-secretar al comitetului orășenesc Vulcan al P.C.R. cu tineretul. Tema de discuție: Utecistul de ieri, comunistul de azi. Va urma un recital de versuri intitulat: Lingă inimă — patria. ANINOASA: Spectacol de muzică ușoară dat de formația și soliștii clubului în cinstea fruntașilor în producție. Începe la ora 18. PETRILA. La ora 18 — EXPUNERE despre însemnătatea victoriei revoluției burghezo-democratice din 1917 în Rusia.

FILME

◆ PETROȘANI — 7 NOIEMBRIE: Sergiul mic; REPUBLICA: Avim; PETRILA: Arsenalul 420, seriile I—II; LONEA — MINERUL: Boxerul; VULCAN: Cazul C. L.; LUPENI — MUNCITORESC: Ultima dragoste; CULTURAL: B. D. la munte și la mare.

EXCURSII

Biroul de turism pentru tineret din cadrul Comitetului municipal Petroșani al U.T.C. primește înscrieri pentru excursiile ce urmează a fi organizate peste hotare în sezonul turistic al anului 1972. Potrivit programului întocmit pentru trimestrele II și III, B.T.T. organizează excursii peste hotare după cum urmează: 18—21 iulie în R. P. Bulgaria, 9—16 august în R. S. Cehoslovacia, 2—12 august în U.R.S.S., 1—2 august în R. P. Ungară, 9—12 iulie în R.S.F. Iugoslavia, 21 august — 1 septembrie în R. D. Germană; 13—22 septembrie în Austria, 18 iulie — 1 august în Franța, 3—24 august în Italia, 1—15 august în Anglia. In interiorul perioadei trimestrelor II și III vor fi, de asemenea, organizate excursii în Algeria, Belgia, Olanda, Finlanda, Egipt, R. F. a Germaniei, Japonia și în alte țări.

Cererile de înscriere la excursii se depun la B.T.T. cu 60 de zile înainte de data plecării.

Autoservirea „Carpați"

După ce a fost renovat și dotat cu mobilier nou, corespunzător noilor cerințe, lucrări în care s-au investit peste 170 000 lei, magazinul alimentar din cartierul Carpați — Petroșani a fost redeschis ieri și transformat în magazin cu autoservire.

Noua unitate alimentară cu autoservire — „Carpați" — din Petroșani este deschisă între orele 6,30—21,45. Așa cum se prezintă în momentul de față, cu un personal sporit cu 5 lucrători față de numărul vînzătorilor din magazinul vechi, în noua unitate s-au creat toate condițiile pentru a se spori cu 100—150 mii lei lunar volumul vînzărilor, pentru practicarea unui comerț cu adevărat civilizat.

Radio

MARȚI 14 MARTIE

PROGRAMUL I: 6,00 Muzică și actualități; 7,00 Radiojurnal; 8,00 Sumarul presei; 9,30 Atlas cultural; 10,00 Buletin de știri; 10,05 Itinerar folcloric Prahova — Sibiu — Hunedoara; 10,30 Start la intersecție; 10,50 Cuplete din operete; 11,00 Buletin de știri; 11,05 Domenico Modugno — portret în trei melodii; 11,20 Miniaturi instrumentale; 11,30 Prelucrări corale; 12,00 Discul în foileton; 12,15 Recital de operă; 12,30 Intîlnire cu melodia populară și interpretul preferat; 13,00 Radiojurnal; 13,15 Avanpremiera cotidiană; 13,30 Melodii de ieri și de azi; 14,00 Compozitorul săptămînii; 14,44 Muzică populară; 15,00 Buletin de știri; 15,05 Duete din operete; 15,20 Noi înregistrări de muzică instrumentală și vocală; 15,40 Pagini din muzica de estradă; 16,00 Radiojurnal; 16,15 Scrisoare de dor — muzică ușoară; 16,35 Cîntecele noastre; 16,50 Publicitate radio; 17,00 Antena tineretului; 17,30 Soliști de muzică populară; 17,45 Melodii cu prioritate — muzică ușoară; 18,00 Orele serii; 20,00 Tableta de seară; 20,05 Zece melodii preferate; 20,40 La microfon, Ion Luican; 20,55 Știința la zi; 21,00 Revista șlagărelor; 21,30 Bijuterii muzicale; 22,00 Radiojurnal; 22,30 Selecțiuni din Concertul orchestrelor de muzică ușoară și populară ale Radioteleviziunii, susținut duminică 12 martie; 22,55 Moment poetic; 23,00 Continuarea Concertului orchestrelor de muzică ușoară și populară; 24,00 Buletin de știri; 0,03—6,00 Estrada nocturnă.

TV

MARȚI 14 MARTIE

9,00 Deschiderea emisiunii de dimineață. Telex; 9,05 Teleșcoala; 10,00 Curs de limba rusă. Lecția a 7-a. 10,30 Căminul; 11,00 Film serial: „Patru tanchiști și un cîine" (VI); 12,10 Telejurnal; 16,30—17,00 Curs de limba franceză. Lecția a 6-a; 17,30 Deschiderea emisiunii de după-amiază. 17,35 Cum vorbim; 17,55 Dialoguri instrumentale. Muzică populară; 18,05 De la Alfa la Omega. Enciclopedie pentru elevi. Porțile de Fier; 18,35 Interpreți și rolurile lor: Magda Ianculescu; 19,05 Publicitate; 19,10 1001 de seri: Invincibilul Mighty Mouse. Filopat și Patafil; 19,30 Telejurnal; 20,10 Reflector; 20,25 Seară de teatru: „In vîntul de primăvară" de Letiția Papu; 21,30 Vedete ale muzicii ușoare; 21,45 Teleglob: Republica Africa Centrală. Reportaj filmat; 22,00 „24 de ore"; 22,30 Campionatele mondiale de patinaj artistic — proba individuală masculină, înregistrare de la Calgary (Canada).

VREMEA

Ieri, temperatura maximă a fost la Petroșani de plus 2 grade, iar la Paring de zero grade. Minima a oscilat între minus 12 grade și minus 18 grade.

Grosimea stratului de zăpadă la Paring: 35 cm.

Pentru următoarele 24 de ore: Vremea se încălzește ușor. Cerul va fi mai mult senin. Dimineața, pe alocuri ceață.

CÎND AUTOMOBILUL NU SE MULȚUMEȘTE SĂ FIE UTIL (II)

(Urmare din nr. 6 946)

„Prosperitatea noastră s-a instalat pe roți, scrie „General-Anzeiger" din Bonn. Atîta vreme cît mașina circulă, prosperitatea este garantată". In același timp, „Neue Rhein-Zeitung", comentînd creșterea prețurilor la mașini, avertizează patronatul: „Prețul mașinilor este un factor politic la fel ca și prețul pîinii și al berei".

UMBRE ȘI LUMINI

Copilul drag al civilizației pune în fiecare zi alte probleme.

Intr-o zi de septembrie a anului 1899, un oarecare domn Bliss a fost omorît de o mașină, în timp ce cobora dintr-un tramvai, la New York. A fost prima victimă a automobilului, înregistrată în America. De atunci, însă, pe teritoriul S.U.A. au pierit în urma accidentelor de mașină aproximativ două milioane de oameni. In 1970, pe străzile americane au murit 55 500 locuitori.

In fiecare an, încetează din viață pe străzile din R.F.G. echivalentul populației unui mic oraș (150 000 în ultimii zece ani). De la începutul existenței Republicii Federale a Germaniei și pînă în prezent au murit de pe urma accidentelor de mașină un sfert de milion de locuitori (aproximativ 19 000 în 1970).

In R.F.G., specialiștii au început să studieze cauzele accidentelor. Acestea sînt numeroase: concepții defectuoase de ordin tehnic ale mașinilor, ciocniri, drumuri necorespunzătoare, stare de ebrietate... Și mai există încă o cauză, mai profundă, care în general este trecută sub tăcere. Ea a fost semnalată de profesorul Helmut Schelsky la un congres de circulație rutieră, desfășurat la Essen. Accidentele mortale a declarat el, „reprezintă una din consecințele constrîngerii economice și a concurenței existente în sistemul economic occidental".

La Paris există de cîțiva ani o federație internațională a organizațiilor de pietoni. Aceasta luptă pentru drepturile „omului fără mașină", împotriva „fetișizării" automobilului, împotriva „agresivității" conducătorilor auto. Deviza federației respiră multă amărăciune: „Oamenii fără mașini sînt și ei oameni".

17 la sută din accidentele de mașină din S.U.A. se datorează defectelor de construcție la bara de direcție. Ralph Nader a demonstrat prin numeroase exemple că, făcînd economie la cheltuielile de producție, companiile constructoare nu se gîndesc la cel care va ține volanul.

Pe vremea cînd automobilele nu erau chiar atît de numeroase, gazul de eșapament nu era un subiect de neliniște. Astăzi, el a devenit o problemă gravă. Specialiștii din R.F.G. au calculat că automobilele emană anual peste 10 milioane tone de materii nocive, inclusiv 7 000 tone de plumb. Milioane de cetățeni respiră o atmosferă otrăvită...

Automobilul a fost făcut ca să circule. Dar în ultima vreme au fost puse tot mai multe mașini în circulație rămînîndu-le din ce în ce mai puțin spațiu. In marile orașe vest-europene trebuie să te înviți multă vreme pînă găsești un loc de parcare. Parizienii au învățat să se așeze în rîndul de mașini, bușculind celelalte vehicule cu parașocurile mașinilor lor; așa se explică de ce, în disperare de cauză, ajung să-și părăsească mașinile chiar și în mijlocul străzii. Vehiculele au ajuns să circule sub pămînt sau deasupra clădirilor și totuși locurile de parcare sînt insuficiente. Vacanțele pe roți pot să degenereze în coșmaruri. La orele de vîrf, în timpul week-end-ului, trebuie să te înarmezi cu o răbdare deosebită pentru a putea aștepta cu calm, în interminabilele coloane care se deplasează în ritm de melc. Statisticienii din R.F.G. au calculat că automobilele sînt mai mult imobile decît în mișcare.

Cu toate acestea, automobilul rămîne idolul publicului, copilul drag al destinului. Problemele sale, viitorul său fac obiectul deliberărilor de la tribuna parlamentarilor, în congresele științifice, în fața standurilor din saloanele de automobile, în jurul meselor familiale.

(Va urma)

Aflăm de la organele de ordine

● **NICOLAE HAIDUC**, angajat la șantierul 71 construcții feroviare Petroșani, are, pe lîngă alte înclinații și calități, și pe cea de... bătăuș. Aceasta, mai ales cînd se „înfierbîntă" cu alcool. Și, nu putem să negăm acest lucru, o face destul de des. Ultima dată a făcut-o în ziua de 6 martie a.c. cînd în Piața Victoriei din Petroșani a intenționat să înjunghie un cetățean care nici măcar nu era unul din rivalii săi, cu care îl confunda. Deși era deosebit de violent, el a fost dezarmat de organele de ordine și amendat în conformitate cu prevederile decretului nr. 153/1970. Il obsedează însă, în continuare, după cum nu s-a jenat să afirme chiar la miliție, gîndul de a se confrunta totuși cu adevăratul rival. De aceea sîntem nevoiți să-l asigurăm că, în cazul că nu va renunța la această intenție, și măsurile ce se vor lua împotriva lui nu vor întîrzia și nu vor mai consta în amendă.

● In seara zilei de 5 martie curent, **GHEORGHE COROAMĂ, PETRU MUJDEI și GHEORGHE MIHALACHE**, angajați ai E.M. Livezeni au vizitat restaurantul „Paringul" din Petroșani pentru o... bere. Dar, n-au băut numai o bere și nici nu s-au limitat la o vizită obișnuită. Uitînd ce și-au propus, inițial, ei s-au îmbătat de-a binelea, stare în care au provocat un scandal soldat cu un geam de vitrină și cîteva scaune transformate în țăndări. Adică, o pagubă în avutul obștesc de peste 500 lei, la care se adaugă tulburarea gravă a liniștei publice. Pentru „bravura" săvîrșită, ei au primit „felicitările" organelor de ordine concretizate în amenzi cuprinse între 300—1500 lei, fiind, de asemenea, obligați la recuperarea pagubei.

● **CONSTANTIN GRIGORE**, angajat tot la E.M. Livezeni, este un om „avut". El are la activ un palmares de 12 condamnări. In ziua de 7 martie a vizitat magazinul alimentar cu autoservire nr. 4 din Petroșani unde a intrat în posesia a două sticle de coniac „Tomis" fără a da nici un leu. A procedat simplu. Le-a spus sticlelor „veniți, ori vă iau" și... a aplicat dorința lui, adică le-a furat. Că n-a mai apucat să ajungă cu ele unde-și propusese și a luat direcția spre miliție aceasta nu i se mai datorește lui. Acum așteaptă liniștit și fără... coniac „Tomis" să i se perfecteze formalitățile pentru a 13-a condamnare.

Noi precizări privind
Semnalizarea prezenței remorcilor în circulația rutieră

Prin Hotărîrea Consiliului de Miniștri nr. 1709 din 30 decembrie 1971 publicată în „Buletinul oficial" nr. 1 din 3.1.1972, s-au adus cîteva modificări regulamentului de circulație aprobat prin H.C.M. 772/1966, modificări ce vizează sistemul de semnalizare a prezenței remorcilor în circulația rutieră. Ca urmare, prin noua formulare a art. 54 din regulamentul privind circulația pe drumurile publice se aduc următoarele precizări:

Remorca trebuie să fie prevăzută cu sistem de frînare, iar în spate, cu același sistem de semnalizare și iluminare ca și autovehiculul trăgător. La partea din spate, remorca trebuie să aibă doi catadioptri de formă triunghiulară (triunghi echilateral), de culoare roșie, cu latura de cel puțin 150 mm, montați cu vîrful în sus, de o parte și de alta a remorcii, la cel mult 400 mm de extremitățile laterale. Autovehiculului care tractează i se poate atașa cel mult două remorci, cu excepția autoturismului căruia i se poate atașa numai o remorcă ușoară. Prin remorcă ușoară se înțelege orice remorcă a cărei greutate maximă nu depășește 750 kg.

Remorcile vor fi echipate cu catadioptri, începînd cu data de 31 martie 1972. După această dată, lipsa catadioptrilor la remorcile aflate în circulație va fi sancționată, după caz, cu avertisment sau cu amendă contravențională de la 200 la 700 lei. Răspunderea revine atît conducătorului auto, cît și deținătorilor de autovehicule (respectiv revizorului tehnic, șefului de coloană, garaj).

Recomandăm S.T.R.A. Petroșani, S.U.T. — Uricani, S.U.T. — Iscroni, S.U.T. — Banița, I.P.S.P., U.M.T.F., I.G.C., I.G.L. Petroșani și celorlalte unități de transport ca din timp, să-și procure materialele necesare pentru dotarea remorcilor cu CATADIOPTRI.

Dezvoltarea urbanistică a municipiului

(Urmare din pag. 1)

lor spre gara Livezeni, Dîlja Mare, Dîlja Mică, Boțoni, Sălătruc, Slătinioara, Cocoșa, Dărănești, Roșia, Peștera, repararea străzilor Funicularului, Progresul și Poligonului, Gîrbești; decolmatarea șanțului de gardă din cartierul Aeroport, consolidări de maluri în zonele Livezeni, Boțoni și cartierul Dacia și repararea străzilor nemodernizate din colonie. Pentru realizarea obiectivelor și lucrărilor stabilite, s-a obținut acordul locuitorilor în cadrul adunărilor populare, organizate pe circumscripțiile electorale, unde numeroși cetățeni și-au exprimat dorința ca prestările de zile muncă să se facă în cadrul circumscripțiilor respective.

Preocupat de realizarea obiectivelor stabilite prin contribuția în bani și în muncă a locuitorilor, comitetul executiv al consiliului popular municipal a asigurat condițiile necesare pentru executarea tuturor lucrărilor stabilite în planul acțiunilor patriotice și a obiectivelor din investiții și de la buget, care vor contribui la ridicarea nivelului urbanistic și edilitar gospodăresc al orașului și la realizarea unor noi obiective social-culturale menite să satisfacă cerințele și necesitățile oamenilor muncii din municipiul Petroșani.

Creșterea aportului populației la modernizarea orașului, la buna gospodărire și înfrumusețare a municipiului, constituie o dovadă elocventă a faptului că prevederile legii privind contribuția în bani și în muncă a cetățenilor corespunde pe deplin necesităților și cerințelor actuale pe care le reclamă noua etapă de dezvoltare în care ne aflăm.

Mica publicitate

VIND Opel Kadet în perfectă stare. Stația — taxi — Petroșani — Sucitu Gh.

VIND Moskvici 408 — crem: 47 000 km: Republicii 41/2.

VIND pian — strada Republicii 61, Petroșani.

FAMILIA dr. Stoica Emil din Cluj, mulțumește pe această cale tuturor care prin prezența au luat parte la marea durere pricinuită de moartea scumpului nostru tată, **HUSTI EUGEN** din Petroșani.

FOȘTII COLEGI DE SERVICIU de la Centrala cărbunelui Petroșani, anunță cu adîncă durere încetarea din viață a stimatului coleg **PÎS LIVIU.**

Inmormîntarea va avea loc miercuri 15 martie 1972, ora 16, de la biserica mică.

Sincere condoleanțe familiei îndurerate.

CALITĂȚILE MORALE ȘI DE LUPTĂ ALE COMANDANȚILOR ȘI LUPTĂTORILOR

(Urmare din pag. 1)

planul de producție cît și planul pregătirii de luptă, fără a ține cont de eforturile depuse în producție, cei mai mulți dintre ei în adîncurile minelor, după terminarea [illegible], luptătorii din gărzile patriotice se pregătesc cu conștiinciozitate și pentru apărarea patriei.

Sînt demne de urmat exemplele pe care le oferă comandanții de subunități de gărzi patriotice din toate localitățile din Valea Jiului printre care Vasile Mardare, Nicolae Armașu, Alexandru Barbură, Vasile Antonescu, Mircea Moldovan, Petru Stupu, Traian Hinta, Nicolae Radu, Ioan D. Popescu, Nicolae Galan, Constantin Ignat, Ionel David, Alexandru Cernița și alții care, pe lîngă atribuțiunile funcționale ce le revin, promovează un stil de muncă și organizare bun, în așa fel încît subunitățile de gărzi patriotice de care răspund să-și îndeplinească sarcinile la un nivel superior.

De asemenea, avem luptători fruntași în producție și în pregătirea lor de luptă care, conștienți fiind că pentru a putea da riposta cuvenită agresorului trebuie să se pregătească continuu, să mînuiască la perfecție armamentul în special la tragerile de noapte care au loc în poligoanele din Valea Jiului și care cer din partea fiecărui comandant și luptător o mare ordine și disciplină, o călire morală și fizică, participă cu o înaltă conștiinciozitate și dăruire la toate acțiunile de instruire și educare precum și la exercițiile și aplicațiile programate.

Principiile de activitate și dreptate larg promovate de partidul nostru cer luptătorilor și comandanților de subunități ai gărzilor patriotice să mobilizeze în toate împrejurările pentru o cît mai bună mobilizare a tuturor luptătorilor și comandanților de subunități în zilele de pregătire și instruire cît și la alte acțiuni patriotice, făcînd prin aceasta să crească în conștiința tuturor misiunile nobile ce le sînt încredințate de a fi apărători de nădejde ai cuceririlor revoluționare ale poporului, ai independenței și suveranității patriei.

Vizita tovarășului Nicolae Ceaușescu în Algeria

(Urmare din pag. 1)

Oaspeții români au părăsit Algerul la ora 9, la bordul avionului prezidențial pus la dispoziție de președintele Houari Boumediene. După aproape o oră de zbor, aeronava aterizează la Ain El-Bei, aeroportul orașului Constantine, principalul centru economic și social-cultural al estului Algeriei.

La coborîrea din avion, tovarășul Nicolae Ceaușescu și tovarășa Elena Ceaușescu sînt întîmpinați de colonelul Abdelghani, membru al Consiliului Revoluției, comandantul celei de-a cincea regiuni militare, M'hamed Hadj Yala, prefectul Vilayetului (departamentului) Constantine, Tahar Ladjal, comisar național al partidului Frontul de Eliberare Națională pentru Vilayetul Constantine, Abdelkrim Seredi, președintele Adunării populare a aceleiași regiuni, precum și alte notabilități civile și militare.

Sînt prezenți, de asemenea, specialiști români aflați la Constantine și care conlucrează cu colegii lor algerieni în realizarea unor proiecte.

Două tinere fete în „gandora fergan", portul național de pe aceste meleaguri — lungi rochii de catifea împodobite cu broderii în fir de aur — oferă garoafe roșii oaspeților.

Președintele Nicolae Ceaușescu trece în revistă garda de onoare aliniată în cinstea sa.

Cortegiul oficial se îndreaptă apoi spre Constantine. Înșiruiți de o parte și de alta a șoselei, călăreți înarmați, veniți din satele apropiate, trag în aer salve de salut. Acest pitoresc obicei pe care localnicii îl numesc „el furussia" — marchează momentele sărbătorești prin care oamenii își exprimă sentimentele de bucurie cu prilejul marilor evenimente. Și azi, aici, ca și la Alger, sîntem martorii unei emoționante manifestări populare care reunește mii și mii de localnici. Răsună urale, aplauze, o ploaie de petale și confeti multicolore se revarsă din mulțime către oaspeți. Primarul municipalității, Abdelkrim Seredi, adresează tovarășului Nicolae Ceaușescu și tovarășei Elena Ceaușescu urări de bun venit, exprimînd sentimentele de gratitudine ale cetățenilor orașului Constantine pentru această vizită și înmînează, simbol al unei înalte prețuiri, cheia de aur a orașului. Pantele colinelor ce mărginesc de-o parte și de alta șoseaua s-au transformat în adevărate amfiteatre vii, întregind imaginea Arcului de triumf ridicat în cinstea acestei vizite, care pe frontispiciul căruia se află scris: „Bun venit la Constantine, tovarășe Ceaușescu".

Astfel de momente marchează pretutindeni trecerea conducătorului partidului și statului nostru, care, dintr-o mașină deschisă, răspunde cordial aclamațiilor și uralelor neîntrerupte, manifestațiilor pline de căldură și stimă ale populației. Mașinile își fac cu greu loc prin mulțime. La balcoanele și ferestrele caselor, ciorchini de oameni. Deasupra străzilor flutură sute de flamuri pe care sînt înscrise urări de salut în limbile română și arabă: „Bun sosit președintelui Nicolae Ceaușescu!", „Trăiască prietenia algeriano-română!", „Poporul nostru nu va uita nici o dată prietenii săi", „Federația Partidului Frontul de Eliberare Națională salută pe invitatul său". Pretutindeni sînt prezente portretele celor doi conducători de partid și de stat — președintele Nicolae Ceaușescu și președintele Houari Boumediene —, steagurile de stat român și algerian. Atmosfera de caldă ospitalitate este întregită de nota de sărbătoare pe care o dau orchestrele populare și tinerii care interpretează dansuri naționale.

★

După ce a vizitat șantierul uzinei de tractoare „Somacome" și șantierul Universității, oaspeții români, însoțiți de oficialități algeriene, au plecat, cu mașinile, spre localitatea Skikda, important port pe malul Mediteranei.

Viața internațională

Delegații românești peste hotare

ROMA 13. — Corespondentul Agerpres, Nicolae Puicea, transmite: În cursul zilei de duminică, tovarășul Gheorghe Pană, membru al Comitetului Executiv, al Prezidiului Permanent, secretar al Comitetului Central al Partidului Comunist Român, împreună cu ceilalți membri ai delegației P.C.R. care participă la lucrările Congresului al XIII-lea al Partidului Comunist Italian la Milano, s-a întîlnit cu activul Federației Tineretului Comunist Italian din Varese. Giuseppe Gatti, secretar al Federației provinciale a P.C.I., a adresat un călduros salut delegației P.C.R. și a subliniat dezvoltarea relațiilor dintre cele două partide. În cuvîntul său de răspuns, tovarășul Gheorghe Pană a transmis celor prezenți salutul comuniștilor români și a urat comuniștilor italieni noi succese în activitatea lor.

Tot duminică, tovarășul Gheorghe Pană și ceilalți membri ai delegației au făcut o vizită la municipalitatea din Porto Valtravaglia, oraș administrat de către reprezentanți ai forțelor de stînga și democratice, unde au fost salutați de Osvaldo Bianghini, viceprimar, care a relatat oaspeților principalele preocupări actuale de ordin social-economic ale municipalității.

★

PEKIN 13 (Agerpres). — Delegația guvernamentală economică română, condusă de tovarășul Gheorghe Rădulescu, membru al Comitetului Executiv, al Prezidiului Permanent al C.C. al P.C.R., vicepreședinte al Consiliului de Miniștri, care s-a oprit la Pekin în drum spre R. D. Vietnam, a părăsit, în dimineața zilei de luni, capitala R. P. Chineze, plecînd spre Hanoi.

Delegația română a fost condusă la aeroport de Li Siennien, membru al Biroului Politic al C.C. al P.C. Chinez, vicepremier al Consiliului de Stat, Ken Biao, membru al C.C. al P.C. Chinez, șeful Secției pentru relații externe a C.C. al P.C.C., Ciao Kuan-hua, ministru adjunct al afacerilor externe, și de alte persoane oficiale chineze.

Au fost, deasemenea, prezenți Nicolae Gavrilescu, ambasadorul României în China, și Ngo Thuyen, ambasadorul R.D. Vietnam în China.

★

Agenția V.N.A. anunță că, în aceeași zi, delegația guvernamentală economică română a ajuns la Hanoi.

Acord privind schimbul de ambasadori între R. P. Chineză și Marea Britanie

PEKIN 13 (Agerpres). — Agenția China Nouă informează că Ciao Kuan-hua, adjunct al ministrului afacerilor externe al R.P. Chineze, și J. M-Addis, însărcinat cu afaceri al Marii Britanii în R.P. Chineză, au purtat convorbiri în numele guvernelor lor, ajungînd, în ziua de 13 martie 1972, la un acord privind schimbul de ambasadori între cele două țări.

În comunicatul comun dat publicității cu acest prilej se arată că hotărîrea celor două guverne de a ridica nivelul reprezentanților lor diplomatice, de la însărcinați cu afaceri la ambasadori, cu începere de la 13 martie 1972, a fost luată pe baza principiilor respectului reciproc față de suveranitatea și integritatea teritorială, neamestecului în treburile interne, egalității în drepturi și avantajului reciproc. În continuare, în comunicat se arată că guvernul Marii Britanii, declarîndu-se de acord cu poziția guvernului chinez, potrivit căreia Taiwanul constituie o provincie a R.P. Chineze, a hotărît să recheme pe reprezentanții săi oficiali în Taiwan. Guvernul britanic recunoaște guvernul R.P. Chineze ca singurul guvern legal al Chinei, se menționează în comunicat, în încheierea căruia se arată că guvernul R.P. Chineze apreciază această atitudine a guvernului britanic.

Venezuela

„Săptămîna culturii românești"

CARACAS 13 (Agerpres). — La Maracay, capitala statului venezuelean Aragua, a fost inaugurată „Săptămîna culturii românești". Cu această ocazie, a avut loc, sub auspiciile Consiliului de cultură al statului Aragua și ale Ambasadei României la Caracas, vernisajul expoziției de cărți și discuri românești, precum și al expoziției de fotografii „România în cifre și imagini".

Au participat președintele Adunării legislative și locțiitorul guvernatorului statului Aragua, directorul Casei de cultură din Maracay, oameni de știință și artă, un numeros public, precum și ambasadorul României în Venezuela, Octavian Bărbulescu și membri ai ambasadei.

În cadrul manifestărilor prilejuite de „Săptămîna culturii românești", vor mai avea loc proiecții de filme, inaugurarea, la Institutul de arte plastice din localitate, a expoziției de fotografii „Constantin Brâncuși".

Expoziția de cărți și discuri românești va mai fi organizată și în alte 13 orașe venezuelene.

Cambodgia

Guvernul Sirik Matak și-a prezentat demisia

PNOM PENH 13 (Agerpres). — După o existență efemeră, echipa lui Sirik Matak, recent numit șef al executivului de la Pnom Penh, și-a prezentat duminică demisia lui Lon Nol, autoinstalat și el, la fel de recent, ca șef al regimului de la Pnom Penh. Lon Nol a acceptat demisia cabinetului „începînd de la data de 15 martie" după care a anunțat că va cumula pe lîngă funcția de „președinte al republicii" și pe cele de „președinte al Consiliului de Miniștri" și de „comandant al armatei". Posibilitățile de concentrare a puterii de către Lon Nol au apărut, după cum relevă agențiile occidentale de presă, vinerea trecută, cînd, devenit șef al regimului, a început prin a dizolva Adunarea Constituantă, amînînd, astfel, sine die adoptarea „constituției" care urma să fie votată la 11 martie. Prin demisia echipei Sirik Matak, calificată de unii observatori de la Pnom Penh drept o demitere, se consideră că Lon Nol a încercat să dea o satisfacție, măcar temporară, puternicei opoziții înregistrate în țară față de regim.

Miting de protest la Tokio

TOKIO 13 — Corespondentul Agerpres, Fl. Țuiu, transmite: În cadrul marilor acțiuni din campania de primăvară a sindicatelor japoneze — Shunto 72 — Duminică a avut loc la Tokio, în parcul Yoyogi, de lîngă fostul sat olimpic, un mare miting la care au participat peste 100 000 de persoane, la apelul lansat de partidele comunist, socialist și Komeito și de Consiliul General al Sindicatelor din Japonia (S.O.H.Y.O). Mitingul s-a desfășurat în semn de protest față de încercările nereușite ale guvernului japonez de a opri procesul de creștere a prețurilor, îndeosebi la mărfurile de larg consum.

Din Yoyogi, participanții la miting, cărora li s-au adresat liderii ai partidelor menționate, au organizat demonstrații de stradă, îndreptîndu-se spre principalele piețe ale orașului, purtînd pancarte și lozinci prin care își exprimau îngrijorarea față de creșterea continuă a costului vieții.

În alte 150 de orașe din țară au avut loc mitinguri și demonstrații similare, la care au participat aproximativ două milioane de persoane.

FAPTUL DIVERS în LUME

Pagube datorate accidentelor

WASHINGTON. — Potrivit unor date statistice oficiale, în Statele Unite, pagubele datorate accidentelor de circulație s-au ridicat în anul 1971 la fabuloasa sumă de 16 800 000 000 dolari.

„Cea mai mare asemănare cu Pele"

RIO DE JANEIRO. — Asemănarea cu Pele a adus importante beneficii materiale șoferului Joao Garcia din Rio de Janeiro, care a fost solicitat de numeroase firme pentru realizarea de reclame comerciale. Joao Garcia a cîștigat, de asemenea, de trei ori concursul de televiziune dotat cu premii pentru „cea mai mare asemănare cu Pele"

Uneori această „glorie" aduce, însă, și neplăceri. Este vorba mai ales de cazurile cînd, fiind confundat cu marele jucător, Joao este asaltat de admiratori fanatici ai „regelui" fotbalului brazilian.

Alterarea alimentelor din cauza reziduurilor industriale

TOKIO. — Departamentul sănătății al municipalității Tokio și-a exprimat îngrijorarea față de înaltul grad de alterare a alimentelor din cauza reziduurilor industriale. În urma cercetării recente a unui număr de 97 sorturi de alimente, organele sanitare au ajuns la concluzia că 51 au o concentrație periculoasă de diferite substanțe chimice reziduale. Multe din aceste alimente sînt produse ale mării, ele constituind o hrană obișnuită a locuitorilor din capitala niponă.

Colecționar de... cărămizi

BUDAPESTA. — Se știe cît de mare a devenit, în ultimul timp, pasiunea oamenilor de a colecționa diferite obiecte. Se pare însă că colecționarul dr. Kesegy din R. P. Ungară a bătut toate recordurile în materie. El nu colecționează nici timbre, nici țigări, nici cutii de chibrituri și nici măcar monede sau pipe. Obiectul colecției sale îl constituie... cărămizile. Cea mai veche cărămidă din neobișnuita sa colecție datează din 1688.

Ape minerale care... ard

SOFIA. — În apropiere de orașul Kazanlik există un izvor de ape minerale mult căutat de turiști nu atît pentru puterea curativă a apelor, cît pentru proprietatea lor curioasă de a... arde. Specialiștii explică fenomenul prin existența unor emanații de gaze naturale care se fac prin izvor și care se aprind la cea mai mică scînteie.

Expoziție românească la Kinshasa

KINSHASA 13 (Agerpres). — În sala „College Boboto", din Kinshasa, a avut loc, în prezența unor reprezentanți ai guvernului zairez și a șefilor misiunilor diplomatice acreditați în Republica Zair, precum și a unui numeros public, vernisajul Expoziției „Imagini din România". Această manifestare este consacrată apropiatei vizite oficiale a președintelui Consiliului de Stat al Republicii Socialiste România, Nicolae Ceaușescu, în Republica Zair. Expoziția a fost inaugurată de ambasadorul României, Al Tujon, și de reprezentantul ministrului culturii din Zair.

Expoziția se bucură de un deosebit succes.

Pavilionul R.S.R. la Tîrgul internațional de la Leipzig se bucură de bune aprecieri

LEIPZIG 13 — Corespondentul Agerpres, Ștefan Deju, transmite: Și în cea de-a doua zi, pavilionul Republicii Socialiste România la Tîrgul internațional de la Leipzig a fost vizitat de numeroase personalități și delegații prezente la actuala ediție. Exponatele românești prezentate la centrul de informare și în cele șapte expoziții pe ramuri s-au bucurat de bune aprecieri.

La ediția din această primăvară a Tîrgului internațional de la Leipzig, Republica Socialistă România și-a mărit cu 50 la sută suprafața de expunere față de anul trecut și prezintă o serie de produse de un înalt nivel tehnico-științific, cum sînt locomotivele Diesel hidraulice de 700 CP și 1 250 CP și locomotiva Diesel electrică de 2 300 CP.

De asemenea, la material rulant sînt expuse tipuri diferite de vagoane, precum și alte produse. La mașini-unelte, specialiștii acordă o atenție deosebită mașinilor de performanță de alezat și frezat AT 85 și AF 100, ca și FD 320 A, strungului carusel de 2 500 mm; la sectorul electrotehnic și electronic este expusă mașina de calcul electric-mecanic Felix E 33, reprezentativă pentru gama de produse de acest fel, produse în țara noastră.

Firme din România prezintă, la actuala ediție de la Leipzig, o paletă bogată de exponate — de la echipament de înaltă tensiune pînă la aparataj de joasă tensiune.

MOSCOVA

Conferință de presă consacrată semicentenarului U.T.C.

MOSCOVA 13. — Corespondentul Agerpres, Laurențiu Duță, transmite: La 13 martie, la ambasada din Moscova a Republicii Socialiste România a avut loc o conferință de presă, consacrată semicentenarului Uniunii Tineretului Comunist.

Au participat reprezentanți ai cotidienelor centrale și republicane sovietice, ai revistelor de partid și de tineret, ai agențiilor de presă, precum și reprezentanți ai C.C. al Comsomolului, M.A.E. al U.R.S.S., conducerii centrale a Asociației de prietenie sovieto-române.

Ambasadorul României în Uniunea Sovietică, Gheorghe Badrus, a vorbit despre drumul glorios de luptă al U.T.C., sub conducerea Partidului Comunist Român, despre participarea tineretului la opera de construire a societății socialiste multilateral dezvoltate în patria noastră, despre rolul tineretului în viața economică, politică, socială și culturală a țării noastre, despre colaborarea U.T.C. cu organizațiile de tineret din alte țări, despre prietenia dintre tineretul român și tineretul sovietic.

Apoi, ambasadorul român a răspuns la întrebările puse de participanți.

Deschiderea lucrărilor Congresului P. C. Italian

ROMA 13 (Agerpres). — La Milano s-au deschis luni lucrările Congresului al XIII-lea al Partidului Comunist Italian la care participă peste 1 000 de delegați reprezentînd 15 federații ale partidului. Sînt prezente, de asemenea, delegații ale unor partide comuniste și muncitorești. Delegația Partidului Comunist Român este condusă de tovarășul Gheorghe Pană, membru al Comitetului Executiv, al prezidiului Permanent, secretar al Comitetului Central al P.C.R. La primul punct de pe ordinea de zi, Enrico Berlinguer, vicesecretar general al partidului, a prezentat raportul „Unitate muncitorească și populară, pentru un guvern de cotitură democratică, pentru reînnoirea Italiei pe calea socialismului".

Pe scurt

● *După cum rezultă din informațiile transmise din Saigon de corespondenții agențiilor de presă occidentale, forțele saigoneze care au pătruns la sfîrșitul săptămînii trecute în Cambodgia întîmpină o puternică rezistență. Astfel, agenția France Presse relatează despre luptele violente care s-au desfășurat duminică timp de trei ore, la 90 kilometri de Pnom Penh, între forțele patriotice și unitățile saigoneze.*

● Două partide politice din Chile, membre ale coaliției guvernamentale, au hotărît să se unifice. Este vorba de Partidul acțiunea populară independentă (A.P.I.), și Partidul stîngii radicale (P.I.R.), care au ajuns la această concluzie la sfîrșitul unei reuniuni plenare de trei zile.

Noul partid deține în guvern portofoliile justiției și minelor.

● *Comitetul suedez pentru Vietnam a organizat la Stockholm o conferință consacrată evenimentelor din Indochina. Cu acest prilej au luat cuvîntul Krister Wickman, ministrul de externe al Suediei, care s-a referit la aspecte ale poziției guvernului suedez față de politica S.U.A. în Indochina și la ajutorul acordat de țara sa popoarelor indochineze.*

● Locuitorii orașului slovac Zvolen au sărbătorit luni, într-un cadru festiv, împlinirea a 27 de ani de la eliberarea acestei localități de sub jugul fascist de către armatele sovietice și române.

● *Controversa dintre guvernul Angliei și cel al Guatemalei în legătură cu suveranitatea asupra teritoriului Belize cunoscut sub numele de „Hondurasul Britanic" din America Centrală, a intrat într-un nou impas. Un comunicat publicat de Ministerul Afacerilor Externe al Guatemalei anunță „întreruperea oricăror negocieri pe această temă cu Marea Britanie" și precizează că vor fi luate „toate măsurile necesare pentru rezolvarea actualei situații".*

● La invitația Comitetului Central al Partidului Comunist din Cehoslovacia și a Guvernului R.S. Cehoslovace, luni a sosit la Praga, într-o vizită oficială de prietenie, delegația de partid și guvernamentală a Republicii Populare Bulgaria, în frunte cu Todor Jivkov, prim-secretar al C.C. al P.C. Bulgar, președintele Consiliului de Stat al R.P. Bulgaria.

Pe scurt

FINLANDA: În foto: Transportarea buștenilor în localitatea sud-est finlandeză, Nilsiä, din pădure la fabricile de cherestea, se face cu ajutorul sănilor trase de cai.

Încheierea reuniunii extraordinare a O.P.E.C.

BEIRUT 13 (Agerpres). — La Beirut a luat sfîrșit reuniunea extraordinară a reprezentanților țărilor membre ale O.P.E.C. Rezoluția adoptată de participanți va fi dată publicității la 24 martie, după ratificarea ei de către statele interesate.

Comunicatul difuzat la încheierea reuniunii precizează că societatea americană „Aramco" și principalii ei acționari — „Standard Oil Co. of California", „Texaco", „Standard Oil Co." din New Jersey și „Mobil Oil Corporation" — „au acceptat principiul unei participări de 20 la sută, la capitalul lor, a țărilor în care dețin concesiuni". Ministrul saudit al petrolului, Zaki Yamani, care a purtat convorbiri cu reprezentanții societății „Aramco" în numele țărilor producătoare de petrol din Golful Persic, a fost însărcinat să continue negocierile, în vederea unei participări progresive a statelor respective la concesiunile companiilor petroliere străine ce operează pe teritoriul lor.

Subliniind hotărîrea țărilor membre ale O.P.E.C. de a lua toate măsurile adecvate pentru valorificarea, în interesul național, a bogățiilor lor petrolifere, comunicatul avertizează companiile care nu au dat curs cererilor statelor pe teritoriul cărora acționează asupra consecințelor poziției lor. Secretarul general al O.P.E.C., Nadim Pachachi, a fost însărcinat de participanții la conferința de la Beirut să constituie un grup de experți în vederea instituirii unui fond special, destinat sprijinirii țărilor membre ale organizației, care ar avea de făcut față unor eventuale presiuni din partea companiilor petroliere străine.

La Frankfurt pe Main a avut loc o adunare festivă a Prezidiului Uniunii persoanelor persecutate de naziști din R.F.G., consacrată aniversării a 25 de ani de la întemeierea organizației, care reunește foști luptători antifasciști.

În raportul prezentat de președintele Prezidiului organizației, Joseph Rossen, se subliniază activitatea Uniunii pe plan intern, care se pronunță pentru o dezvoltare democratică a țării. Ei a salutat încheierea tratatelor dintre R.F.G., U.R.S.S. și R. P. Polonă, a acordului cvadripartit privind Berlinul occidental și s-a pronunțat pentru convocarea conferinței general europene pentru securitate și colaborare

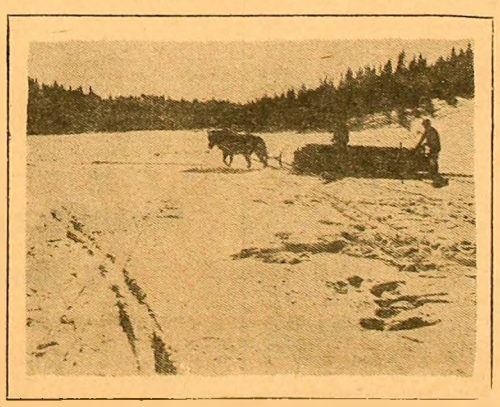

Camerunul a devenit republică federală la 1 oct. 1961. Statul se află între Nigeria, Ciad, Africa Centrală, Rep. Congo, Gabon și Oceanul Atlantic și are o populație de 5 229 000 locuitori (1965) cu capitala la Yaounde.

În foto: Case construite din pămînt, care pentru forma lor neobișnuită au primit denumirea de case-obuz. Sînt construite astfel în special în regiunile nordice.

DIN LUMEA CAPITALULUI

TOKIO 13 (Agerpres). — Feroviarii din insula Hokkaido au declarat luni o grevă de 12 ore, în semn de protest împotriva intenției administrației de a concedia un număr de mecanici de locomotive. Greviștii cer, de asemenea, îmbunătățirea condițiilor de muncă și de viață.

★

BONN 13 (Agerpres). La Bonn s-a deschis Congresul Asociației studenților din Germania occidentală, care grupează mai multe organizații studențești din R.F.G., printre care și Asociația marxistă studențească „Spartakus".

Participanții la Congres, care reprezintă un număr de aproximativ 300 000 de studenți, cer îmbunătățirea sistemului de învățămînt superior și înfăptuirea unor reforme democratice. O atenție deosebită este acordată acțiunilor comune ale tineretului vest-german în sprijinul ratificării tratatelor semnate de R.F. a Germaniei cu U.R.S.S. și cu R.P. Polonă și convocării conferinței general-europene pentru securitate și colaborare pe continent.

★

LONDRA 13 (Agerpres). — În cadrul „Marșului tinerilor șomeri", început la Glasgow la 5 februarie, în capitala britanică a avut loc un miting, la care au participat aproximativ 10 000 de tineri, care au cerut guvernului să le fie asigurat dreptul la muncă.

Numai în cursul anului trecut, șomajul în rîndul tineretului a crescut în Marea Britanie cu aproximativ 70 la sută, în comparație cu anul 1970.

★

WASHINGTON 13 (Agerpres). — În localitatea Gary (statul Indiana) s-au desfășurat lucrările primei Convenții politice a populației de culoare din Statele Unite, la care au participat circa 4 000 de delegați și observatori. Convenția a adoptat o serie de rezoluții referitoare la situația economică și culturală a negrilor americani, hotărînd crearea unei Adunări conduse de un comitet permanent, în care să fie reprezentată populația de culoare din 50 de state ale S.U.A. Această Adunare are sarcina de a pune în aplicare rezoluțiile adoptate și de a organiza, o dată la patru ani, o Convenție care să le precadă pe cele ale partidelor Republican și Democrat. Nu este vorba încă de crearea unei noi formațiuni politice în Statele Unite, pe care o propuseseră unii dintre delegați, însă primarul orașului Gary, Richard Hatcher, a propus celor două mari partide din Statele Unite să țină seama de situația negrilor, declarînd că, „dacă acestea nu își vor respecta angajamentele, atunci va trebui analizată cu seriozitate posibilitatea creării unui nou partid în S.U.A.".

Referindu-se la reuniune, agenția France Presse scrie că „este prea devreme pentru a se formula concluzii în legătură cu prima adunare politică importantă a negrilor din S.U.A., care încearcă să facă simțită ponderea celor 7,5 milioane de alegători negri".

★

BELFAST 13 (Agerpres). — Schimburile de focuri care s-au înregistrat duminică în capitala Irlandei de Nord între trupele britanice și extremiști, au făcut o nouă victimă în rîndul populației civile. O femeie în vîrstă de 24 de ani a fost răpusă de un glonte rătăcit. Aceasta este cea de-a 268-a victimă înregistrată de la izbucnirea acțiunilor violente din Irlanda de Nord.

Redacția și administrația ziarului: Petroșani, strada Republicii Nr. 90, telefon: 1662

Tiparul — Întreprinderea poligrafică Hunedoara — Subunitatea Petroșani 40 398