PROLETARI DIN TOATE ȚĂRILE, UNIȚI-VĂ!

Steagul roșu

ORGAN AL COMITETULUI MUNICIPAL PETROȘANI AL P.C.R. ȘI AL CONSILIULUI POPULAR MUNICIPAL

ANUL XXIX Nr. 7 080 | DUMINICĂ 6 AUGUST 1972 | 4 pagini 30 bani

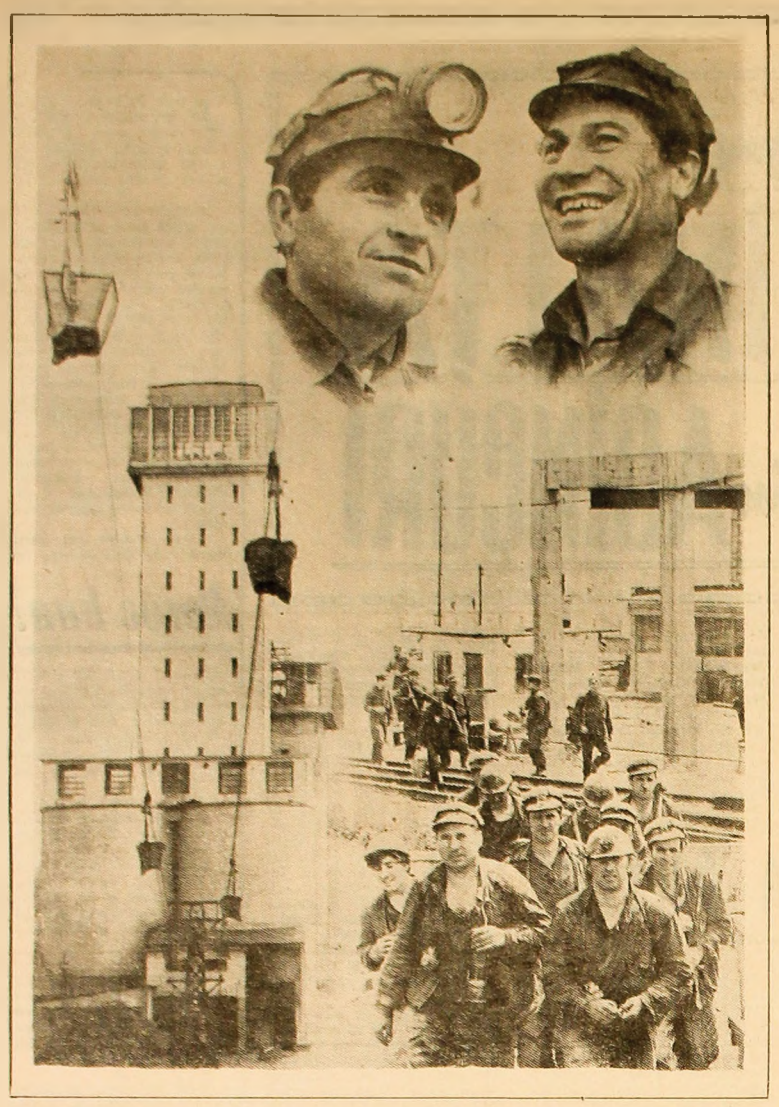

MINERUL

de Emil Isac

Razele albe ce din bec se răspîndesc în odaie,
Drag miner, se fac din cărbunele negru, pe care ciocanul tău îl taie.
Din noaptea pămîntului tu mi-ai trimes lumina în noapte
Și gîndu-mi coboară la tine cu sfială și cu șoapte.
Cum s-ar învîrti toate roțile, dacă n-ar suna neîncetat ciocanul tău în pămînt?
Cum ar porni navele pe valuri și s-ar duce trenurile drum în vînt?
Cum ar dudui motoarele, dacă n-ai fi tu în pămînt?
Cît de mare ar fi întunericul, dacă nu l-ar sfărîma cărbunele ciocanul tău sfînt?
Tu dai căldură și inimă, tu care în adîncime nu ai nici flori, nici soare,
Tu care cînți în pămînt, cu fruntea-n sudoare
Și ciocanul tău taie cărbuni fără-ncetare
Cu inima ta caldă și cu brațul tău tare.
Minerule, mă gîndesc la tine și aș vrea să te sărut pe față,
Tu care cobori și duci în neagra tăcere cîntec și viață,
Tu care cunoști două nopți: una în jos și alta în sus,
Și cîntecul totuși pentru lumină l-ai spus,
Minerule, cu gîndu-mi de mii de ori cu tine cobor...

PREȚUIRE ȘI STIMĂ MUNCII DE MINER

Ca în fiecare început de august, minerii Văii Jiului ca și cei din întreaga țară, sărbătoresc astăzi Ziua minerului — zi devenită sărbătoare tradițională — prin care întregul nostru popor cinstește trecutul glorios de luptă al minerilor, a acelui 6 august înscris cu litere de foc de minerii Lupeniului în istoria mișcării muncitorești, își manifestă prețuirea față de harnicul detașament al clasei muncitoare — minerii care alături de toți oamenii muncii participă activ la edificarea societății socialiste în patria noastră.

Ziua minerului dobîndește în acest an semnificații politico-sociale deosebite, prilejuite de puternicul suflu creator, de gîndire novatoare, de muncă harnică și eficientă pe care l-a declanșat în întreaga țară Conferința Națională a partidului, istoricele sale hotărîri privind dezvoltarea economico-socială multilaterală a României în următorii ani și în perspectivă.

Comemorarea a 43 de ani de la eroicele lupte greviste din 1929 conferă și în acest an un prilej de evocare a bătăliilor de clasă desfășurate sub conducerea comuniștilor, de minerii Văii Jiului, de trecere în revistă a contribuției minerilor la înfăptuirea programului partidului.

Reunind un puternic și combativ nucleu proletar, Valea Jiului, principal bazin carbonifer al țării, s-a afirmat în viața social-politică a României încă din secolul trecut drept o citadelă importantă a mișcării muncitorești a luptei revoluționare pentru apărarea intereselor celor mulți. Istoria acestor meleaguri este istoria luptelor dirze ale minerilor împotriva exploatării și asupririi, pentru o viață mai bună, mai demnă, pentru libertate. Suferind vitregia anilor grei ai implîrii jefuiți și înșelați de fostele societăți capitaliste, aruncați mereu pe drumuri pradă șomajului, mizeriei și deznădejdii, minerii nu s-au împăcat nici un moment cu soarta ce le-au hărăzit foștii stăpînitori. În 1918 și 1929 grevele, demonstrațiile, acțiunile protestatare, au atins momente de vîrf, de la organizarea superioară a clasei muncitoare pînă la lupta împotriva gloanțelor. În poiida terorii, a măsurilor represive ale asupritorilor împotriva minerilor, luptele muncitorești au continuat cu o deosebită vigoare — organizate și însuflețite de partidul comuniștilor care a avut întotdeauna în Valea Jiului organizații puternice, cu o activitate rodnică chiar și în anii celei mai crunte oprimări.

Mărețul act al eliberării de la 23 August 1944 a constituit pentru minerii Văii Jiului încununarea unor decenii de lupte glorioase, pline de jertfe pentru idealul clasei muncitoare. În același timp, era nouă ce se deschisese în destinul întregii țări găsea aici, la minerii Văii Jiului, un detașament încercat, călit în focul luptei, capabil să prelua marile sarcini ale făuririi orînduirii socialiste. După 23 August 1944, minerii s-au aflat în primele rînduri ale luptei clasei muncitoare pentru sprijinirea frontului antihitlerist, pentru dejucarea planurilor sabotorilor, refacerea industriei miniere, instaurarea regimului democrat popular și apoi pentru înfăptuirea sarcinilor construcției socialiste.

Ziua minerului — prilej de evocare a luptelor greviste din Lupeni 1929, prilej de omagiu și de înaltă prețuire a trecutului de luptă revoluționară a Văii Jiului, constituie totodată momentul trecerii în revistă a marilor înfăptuiri, a contribuției minerilor la înflorirea patriei socialiste. Privind retrospectiv drumul parcurs de Valea Jiului în anii ce au trecut de la eliberare, constatăm cu justificată mîndrie patriotică marile înfăptuiri socialiste — înfăptuiri care depășesc tot ce s-a realizat în întreaga istorie de peste un veac a acestui bazin carbo-

(Continuare în pag. a 3-a)

Expuneri prilejuite de sărbătorirea Zilei minerului

Sălile de apel ale exploatărilor miniere din Petroșani, Lupeni, Vulcan, Petrila, Uricani și Aninoasa au cunoscut în cursul zilei de ieri o animație neobișnuită. Conform unei frumoase tradiții, înainte de intrarea în subteran au fost prezentate, în fața minerilor, expuneri ample despre semnificațiile istorice ale „Zilei minerului" despre trecutul glorios de luptă și muncă al acestor oameni din adînc, despre rezultatele remarcabile obținute în întreaga Vale a Jiului în opera de edificare a noii societăți a bunăstării mereu crescînde a tuturor oamenilor muncii.

Evocarea luptelor eroice duse de mineri pînă la eliberarea patriei de sub jugul fascist a constituit un vibrant omagiu adus peste ani celor care s-au jertfit pentru o viață mai demnă, pentru împlinirea năzuințelor de veacuri ale poporului nostru — făurirea societății comuniste.

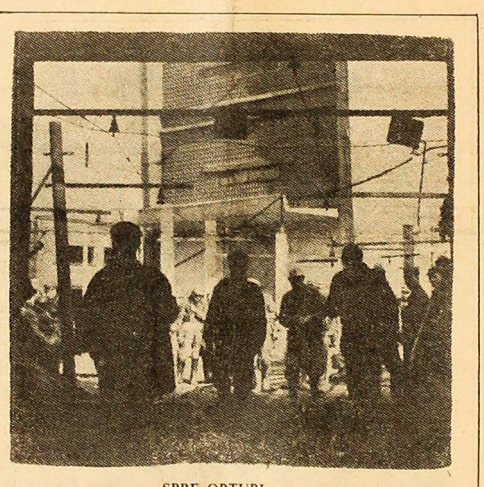

SPRE ORTURI

MUTAȚII PE SCARA BUNĂSTĂRII

— Pentru noi locuitorii Văii Jiului? — E de prisos să recurgem la o altă soluție ca să ne convingem de existența (și dinamismul) acestor mutații. Nimic mai simplu decît să privim, să înregistrăm obiectiv actuala panoramă socială și industrială pe care ne-o oferă, pe întregul său perimetru fosta Vale a Plîngerii. — Dar pentru cei care nu cunosc localitatea? — Da pentru aceștia avem cîteva cuvinte de spus! — Fără să ignori faptul că mutații sociale pe scara bunăstării sau petrecut și pe meleaguri lor? — Fără! — Și fără să ignori că tindem mereu spre o altă cotă? — Fără! — Ai cuvîntul! Cu ce începi?

Oare cu ce e mai potrivit să începem o retrospectivă sau un bilanț „al socialului" Văii Jiului? Mai expresiv decît monumentalul peisaj este omul, din a cărui muncă au izvorît cartierele Vulcanului și Petrilei, Lupeniului și Petroșaniului. Mai convingătoare decît gradul de confort sînt mutațiile de conștiință (fapt ce trebuie luat în seamă cu prioritate: nu avem întotdeauna ce ne trebuie; cerințele sînt crescînde — dar nici nu așteptăm ca bunăstarea să vină de la sine. De multe ori, de foarte multe ori ne este dat să înregistrăm exemple în argumentarea acelei teze, lucide, care ne arată fața unui nou raport dintre existență și conștiință).

Au fost date în folosință în Valea Jiului mii de apartamente cu un grad sporit de confort. Tinerii nefamiliști de la exploatările miniere au la dispoziție cămine muncitorești a căror dotare depășește previziunile noastre de acum un deceniu. În cartierele comerciale, magazine noi, luminoase ne invită să le trecem pragul așteptîndu-ne cu o abundență a rafturilor ce satisface orice gust, orice preferință. În ansamblu e tot mai dificil să înșiri nenumăratele realizări care compun astăzi bilanțul mutațiilor obținute pe scară socială, în municipiul minerilor. De aceea, am ocolit cifrele, am ocolit statisticile și pentru puținele rînduri menite să puncteze poziția noastră socială, am reținut doar OMUL!

Schimbările profunde intervenite în viața omului au avut menirea de a determina, într-un reciproc proces dialectic, o reală structurare de conștiințe. OMUL, în dublu sa ipostază de producător al bunurilor materiale și proprietar al acestora, își împlinește menirea de făuritor al unei societăți noi văzînd cu fiecare zi că tot ceea ce se împlinește îi este destinat lui.

— Așadar? — Pentru a ne face o sumară idee despre mutațiile fundamentale petrecute în viața Văii Jiului să privim omul, acest neobosit creator care tinde spre o cotă tot mai superioară a bunăstării, care depune CONȘTIENT, zi de zi, eforturi tot mai sporite pentru edificarea unei societăți a prosperității și civilizației — SOCIETATEA COMUNISTĂ.

Cifrele din graficul de mai jos, prezentate de secretarul general al partidului la Conferința Națională, reliefează elocvent dinamica ascendentă a construcției de locuințe în țara noastră — multe din ele revenind familiilor de mineri din Valea Jiului.

Tablou bogat de realizări în meritul românesc

⊙ **Minerii țării** au încheiat cu succes sarcinile pe primele 7 luni din acest an. Producția industrială globală a fost depășită, față de prevederi, cu 113,3 milioane lei. Ea se concretizează între altele, în 7 000 tone bauxită, aproape 22 000 tone concentrat de fier, 55 000 tone sare, precum și diferite substanțe nemetalifere.

⊙ **Recordul anului** îl dețin brigăzile de mineri de la exploatarea Ploștina, din bazinul carbonifer Motru: 205 metri liniari avansare lunară într-un abataj frontal și 807 metri liniari la lucrările de pregătire, rezultate comparabile cu cele mai bune realizări în acest domeniu pe plan mondial.

⊙ **Minerii din bazinul Poiana Ruscăi** întîmpină sărbătoarea lor și ziua de 23 August cu un bogat bilanț. Utilizînd cu randament sporit mijloacele mecanice de care dispun, precum și timpul de lucru, ei au extras, în decursul a șapte luni, peste sarcinile de plan, 39 500 tone minereu de fier pentru furnale și însemnate cantități de dolomită metalurgică.

⊙ **Colectivele Întreprinderii miniere Moldova-Nouă**, care în zilele Conferinței Naționale a partidului au ridicat ștacheta producției la cote superioare celor atinse pînă acum, cinstesc „Ziua minerului" cu noi realizări de seamă. Astfel, minerii din brigăzile conduse de AntonIșloc și Dragoș Dervleanu trimit acum zilnic la suprafață cu peste 33 la sută mai mult minereu față de prevederi. Cantități sporite de minereu au extras și brigăzile conduse de minerii Marin Rizan, Ștefan Gheorghe și Ștefan Lupoaie.

Ca urmare a succeselor deosebite obținute în producție, un număr de 33 de brigăzi și peste 1 000 de mineri, din cadrul acestei întreprinderi, au primit titlul de fruntaș în întrecerea socialistă.

⊙ **Din abatajele Întreprinderii miniere de la Comănești** au fost extrase, peste prevederi, 2 300 tone cărbune, mai mult cu 300 tone față de angajamentul reînnoit.

⊙ **Cantitatea de lignit extrasă acum la**

(Cont. în pag. a 4-a)

În cinstea Zilei de 23 August și a ZILEI MINERULUI

Buchet de succese culese pe cotele înalte ale dăruirii în muncă

Sărbătorim azi tradiționala zi a minerilor, așa cum în august al fiecărui an o facem. Este ziua tuturor celor care, în adîncurile subpămîntene ale patriei, extrag cărbunele încleștat în strînsoarea stratelor de rocă și eliberează astfel energiile imense ale construcției societății socialiste, ale viitorului.

Ca întotdeauna și în acest an minerii — muncitori, tehnicieni și ingineri — beneficiind pentru prima oară de un program redus de muncă de 6 ore — semn al grijii ce le-o poartă partidul, al prețuirii de care se bucură pentru tenacitatea și dăruirea de care dau dovadă, pentru munca bărbătească ce o depun — întîmpină evenimentul și răspund chemării pentru înfăptuirea hotărîrilor Conferinței Naționale a partidului cu fapte demne de tradiția muncitorească a bazinului carbonifer al Văii Jiului.

Activitatea neobosită a colectivului de muncitori, ingineri și tehnicieni ai minei Uricani este pildă vie pentru minerii întregului bazin prin realizările înscrise pe grafic. De la această mină s-a propulsat o fructuoasă inițiativă pornită din brigadă condusă de Constantin Grădinaru: „100 metri liniari avansare în medie lunar pe brigadă și exploatare la lucrările de deschideri și pregătiri". Brigada, susținîndu-și cuvîntul prin fapte, a realizat pe ultimele trei luni o medie de avansare de 137 ml.

Tot aici, minerii din brigada condusă de **Romulus Boia**, din sectorul I al minei, au obținut într-un abataj cameră un randament în medie cu 860 kg/post mai mare decît cel planificat pe primele șapte luni ale anului, prin această depășire a randamentului realizînd un plus față de plan de 2 400 tone cărbune. Asemenea lor, ortacii lui **Gheorghe Scorpie** au obținut, în aceeași perioadă, o majorare a randamentului realizat față de cel planificat în medie cu 420 kg/post.

Caracteristica definitorie a întregului colectiv de mineri al sectorului V al minei Lupeni este vrednicia. O dovedesc pe deplin realizările pe care muncitorii, inginerii, și tehnicienii le-au obținut în perioada care s-a scurs de la începutul anului materializate în cele 6 500 tone cărbune date peste plan, producția de cărbune realizată peste plan fiind rezultatul direct al depășirii productivității planificate pe sector cu 5 la sută. Brigăzile de mineri conduse de **Nicolae Gavra, Mihai Pinzaru, Ion Tibil** și indescisbi **Vasile Rusu** ai cărui ortaci au extras 3 000 tone cărbune în plus față de ce le revine prin planul perioadei trecute din an, au susținut prin aportul lor angajamentele luate de comuniștii din sector, depășind ritmic sarcinile stabilite fiecăruia.

Sectorul II al minei Vulcan, condus de inginerul **Ioan Diaconu**, este cel mai entuziast colectiv participant al minei la succesele cu care este întîmpinată sărbătoarea Zilei minerului, pe care o cinstește raportînd depășirea sarcinii de plan pe primele șapte luni ale anului cu 6 151 tone, iar în zilele acestui început de lună cu încă 100 tone. Producțiile extrase peste plan de cele trei brigăzi de bază ale colectivului, conduse de comuniștii **Vespasian Cătană, Gheorghe Ciobanu și Dumitru Sănăuțeanu** sînt izvorul conti-

(Continuare în pag. a 3-a)

Citiți în pagina a 2-a:

Celor care se înalță coborînd în adîncuri

PERMANENȚE

Mă aflam la un miner, șef de brigadă, la una din exploatările noastre. Stăteam de vorbă de una, de alta și într-o pauză a discuției noastre, privirea mi-a alunecat spre un colț al încăperii. Acolo, din scaune, fiul minerului își făcuse o galerie de abataj cameră. Pe cap purta casca prea largă, prea grea pentru el, casca de miner a tatălui său. L-am întrebat ce vrea să devină cînd va fi mare:

— Miner ca tata — a sunat sigur, răspunsul.

★

Un miner în vîrstă vorbind despre fiul său:

— Are 29 de ani. Tot atîta am și eu în mină. Nu se putea ca fiul să nu fie al minei...

★

Un bătrîn pensionar povestind școlarilor despre cum a fost atunci, în 1929. Le arăta rana primită în piept. Era mîndru:

— Noi minerii am primit gloanțe atunci. Dar le-am primit numai în piept, bărbătește...

★

Cele cîteva întîmplări reale, semnificative vorbesc despre mineri, despre poezia minei, despre sufletul lor aspru, care lasă greu să străbată, duioșia afară, dar atunci cînd o lasă, e copleșitor.

Am fost în case de mineri, am admirat albeața perdelelor, a fețelor de masă. Pentru că ochii minerului obișnuiți cu întunericul din mină cer, în compensație, albul imaculat.

...Am închinat cîte un pahar pentru succesele trecute și viitoare. Și dacă astăzi le aduc un gînd din inimă pentru inimă, o fac pentru acea intimitate secretă, durabilă, intimitate pe care doar singur inegalabilul de profund simțămînt al permanenței îi-o poate da.

LIVIU ROSTOVEANU

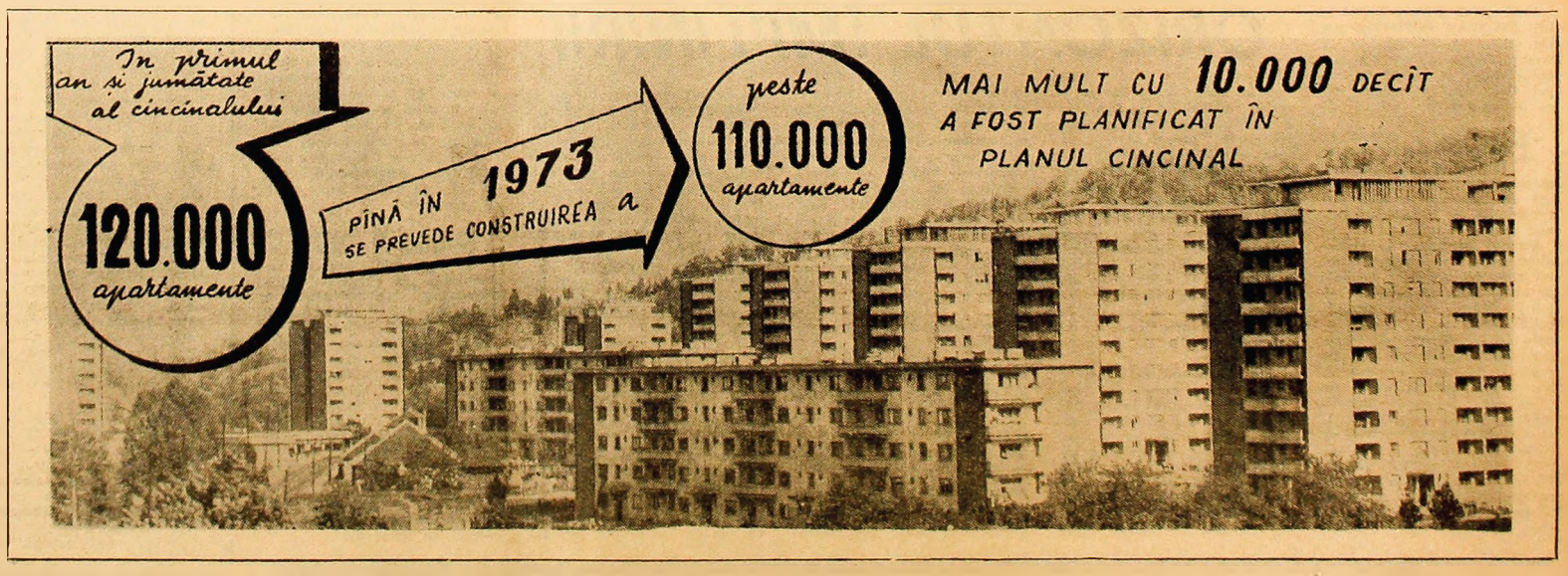

Celor care SE ÎNALȚĂ COBORÎND în ADÎNCURI

Culegem cifre pentru un posibil panou de onoare al E.M. Urlcani. Transcriem deci: brigada lui **GHEORGHE SCORPIE** — abataj frontal lentila 4 Bl. nord:

⊙ Realizare [illegible] 115,9 la sută.

⊙ Depășire, 200 tone.

⊙ Realizare normă 115,7 la sută.

Brigada condusă de **ROMULUS BOIA**, abataj cameră nr. 4 A — B 3:

⊙ Realizare plan 141,3 la sută.

⊙ Depășire, 750 tone.

⊙ Realizare normă 121,6 la sută.

Brigada condusă de **CONSTANTIN GRĂDINARU** — Ax transport și aeraj blocul 1 straturile 17 și 18:

⊙ Realizare plan 161,7 la sută.

⊙ Depășire 345 mc.

Rezultatele obținute în luna iulie și care nu sînt la îndemîna oricui. N-am risca totuși să le înscriem DEFINITIV pe un panou alb cu vopsea roșie (cifrele bunelor realizări le vedem scrise întotdeauna cu roșu). Și asta pentru că aceste cifre nu sînt niciodată definitive, ultimele cifre la care pot ajunge oamenii.

THEODOR BIROU, șef de schimb la brigada lui Grădinaru e de acord cu această observație a noastră:

— Sîntem pe undeva la jumătatea drumului...

— De ce credeți acest lucru?

— Oamenii dau cît trebuie, au făcut treabă întotdeauna. Mai sînt, încă, cîteva probleme care diminuează eforturile oamenilor: aprovizionarea nu se face ritmic lipsesc piese de schimb: bandaje, cleme, lanțuri, lugne, nu merge crațerul din lipsă de turbină. Uneori vezi că în mină nu tot ce este pe hîrtie sau în vorbele oamenilor se împlinește. Și asta supără mult. Transportorul garantat pentru 4 ani de zile ține 2 ani. Mai sînt destule probleme. Noroc cu oamenii. Dacă își fac un angajament, apoi și-l țin. OAMENI DE ONOARE. Nici nu s-ar putea altfel...

GAVRILĂ OCHIȘAN, AUREL ȘUȘOI, IOAN DÀNĂLACHE, ION PÎRJOL, cîteva nume de mineri harnici.

— Pot să semnez pentru ei, întărește șeful de schimb.

...Oamenii lui Gheorghe Scorpie nu se lasă mai prejos. Și Scorpie își are oamenii lui de nădejde: pe LAURENȚIU KELEMEN, DUMITRU PURDESCU, pe VASILE CUCU. „Planul și banul" — e deviza lui Scorpie. Și oamenii au înțeles. Rezultatele s-au văzut. Angajamentul de 300 de tone peste plan pînă în zilele Conferinței Naționale a fost suplimentat cu încă 210 tone. Și asta ACOLO, în adîncuri. În cinstea zilei de 23 August brigada lui Scorpie își va lua cu siguranță un nou angajament. Nu se poate altfel!

— Angajamentul e cuvîntul nostru de onoare, cuvîntul nostru de miner. O dată luat, trebuie ținut. Dacă nu, nu te mai cred oamenii...

ANGAJAMENTUL, cuvînt de onoare

Intîlnit la gura puțului, gata să intre în schimb, șeful sectorului I de la mina Petrila, subinginerul **Bura Brutus**, ne-a vorbit cu pasiune despre oamenii din colectivul pe care-l conduce, despre munca și preocupările lor. În cinstea zilei de 23 August ei sînt hotărîți să extragă peste prevederile planului 500 tone... Imperativul creșterii randamentului la front a fost asimilat cu convingere. „Oricum, trebuie să ajungem la 6 tone pe post?" Realitatea că într-o perioadă nu prea îndelungată s-a reușit un salt de la 4 la 5,7 tone pe post dovedește că năzuința colectivului are un suport consistent. Tot pînă la sărbătoarea Eliberării, oamenii de aci vor căuta cu tot dinadinsul să finiseze lucrările în cadrul obiectivului suitor colector 5 est în vederea centralizării producției, eliminării unor lungi trasee. Efectivul muncitorilor de regie de aici va fi direcționat spre locurile nemijlocit productive.

...Vom desprinde din acest sumar portret colectiv siluetele a doi mineri destoinici, de bază, atașați cu trup și suflet de destinele minei: **Vasile Avărvărei** și **Mihai Țigăeru**, „frați drepți", cum se exprima un ortac, în cinda numelor distincte. „Ce vă mirați, ne spunea Țigăeru, păi nu semănăm?" Într-adevăr, amîndoi sînt de statură potrivită, slăbuți, dar cu vînă tare, cum zic minerii, cu ochii de-un albastru-verzui puțin tulbure, deschis de surîsurile ivite des pe chipurile ciopîrțite parcă în piatra dură.

Vasile Avărvărei muncește de 16 ani la E.M. Petrila, de 8 ani este șef de brigadă. În nici o lună brigada sa nu a rămas sub plan. **„Planul e o lege!"** — iată opinia cu elocință pronunțată a lui nea Vasile. Deși se arată tăios, inflexibil în gest și în vorbă în anumite clipe cînd treaba nu merge așa cum s-ar cuveni, ortacii țin la dînsul. De fapt a știut să se impună prin competența sa în domeniul meritului, prin puterea neostenită de a se dărui muncii din adîncurile pămîntului. Și-a format de-a lungul anilor oameni de bază care oricînd pot să facă față în orice încercare: **Ion Baban, Simion Mihoci, Victor Dumitru, Ștefan Purece...** Nu mai puțin decît 8 ani i-a fost șef de schimb, apoi șef de brigadă însuși fratele său Mihai. „Am venit la mină cu singur, mi-o scris el, da' am venit cu singur...", a ținut să precizeze fratele mai mic cu 10 ani... După aceea, după atîtea și atîtea schimburi prestate împreună „frații și-au continuat fiecare drumul lui. Mihai Țigăeru a devenit la rîndu-i șef de brigadă. Rămăsese cu oamenii pe care-i condusese fratele mai mare. Urmașul a demonstrat că nu-i deloc mai prejos decît înaintașul său... „De 13 ani de cînd sînt la mină, de aceeași grupă m-am ținut". Mîndria pe care i-am simțit-o în aceste cuvinte ne-a întărit convingerea că a te lega de un loc de muncă, de anumiți oameni lîngă umărul cărora ți-l alături pe al tău, într-un unic efort constructiv, de perpetuă autodepășire, constituie cea mai sigură cale a împlinirii personalității.

NEOSTENITA PUTERE

Șefii de schimb ai lui Țigăeru, **Jenică Secreeru, Gheorghe Becheru, Costică Cosma** sînt oameni dintr-o bucată, pricepuți organizatori ai procesului de producție. „Cum is eu Is și ei, mai le zic uite, aia ai de făcut și poat'" să se crape pămîntu' și tot se face!" Tinerii care urcă treptele profesiunii în brigada lui Țigăeru au învățat deja să prețuiască „zestrea" de cunoștințe a „veteranilor". Iată-i: **Florea Amariuță, Gheorghe Chelaru, Viorel Corchiș, Traian Chelba...** „Măi, uite-așa se face"... Și tinerii ascultă și urcă spre piscurile cunoașterii.

Mihai Țigăeru — care a obținut acum cîteva luni, prin aprilie, pare-ni-se, un veritabil record de avansare de peste 80 metri la trepte răsturnate — privea de lîngă noi panoul fruntașilor și graficul la zi al întrecerii și a exclamat cu o bucurie adîncă: „Uitați, eu is primu' acolo sus".

De fapt unor oameni ca Mihai Țigăeru sau Vasile Avărvărei numai așa le poate sta bine.

Brigadierul Vasile Avărvarei și ortacii din schimbul său

Șeful de schimb Ion Bud din brigada condusă de minerul Vasile Ardelean de la mina Aninoasa face planuri noi cu ortacii din schimb.

...MINA ȚI-E PRIETENĂ

Șeful de brigadă DUMITRU OCTAVIAN de la E.M. Aninoasa e vesel la ieșirea din șut:

— Am dat în schimbul ăsta 72 tone de cărbune; preliminar 35. Am făcut fiecare cît doi, nu 7.

...Dumitru își privește ortacii ieșind din colivie:

— Băieți, unu și unu. Și tineri... Am în brigadă și băieți de 18 ani... Pe MIRCEA SZUZA. Și să nu credeți că nu face treabă. Sau pe IOAN HOTEA. Ăsta e mai „bătrîn": are 22 Împlinți, însă. Dumitru „pomenește" și de șefii de schimb GHEORGHE NICOLAE, TRAIAN MOȘNEGUȚ, CZABA ȘANTA, de vagonetarii NICOLAE GĂINĂ și DUMITRU ASPRU. Trage cu coada ochiului să vadă dacă nu „uităm" pe cineva. Îl întrebăm cum merge cu producția. Dumitru scoate tacticos o hîrtie, o despăturește, o mînglie cu podul palmei. Uite, așa era planul: 1 722 tone. Am dat și noi mai mult. Cu vreo sută de tone, poate chiar și mai... Iar cu randamentul stăm bine de tot: planul e de 4,5 tone pe post și noi dăm 7 tone pe post! E bine, nu?

...Pe Dumitru îl cheamă un ortac. „Protestează" slab, neconvingător:

— Mai stai, măi, Pătrule, că doar nu-i foc... Întorcîndu-se spre noi:

— E PETRU ȘTEF, șef de schimb, cel mai bun organizator al nostru.

Se întoarce cu gîndul către mină:

— E greu fără mină. Cînd sînt în concediu parcă sînt bolnav. Vă spun drept. În ultimul concediu m-a pus nevasta s-o ajut la gospodărie, să-i spăl sticlele, să o ajut la covoare. E mai ușor în mină... Și pe urmă ne-am obișnuit cu ea, ne place, te simți așa mai bărbat (rîde), se simte unde pui mîna. Și, apoi, mina ți-e prietenă. Nu te minte niciodată. Și dacă ate de gînd să-și facă de cap, ți-o spune dinainte. Te pregătești să-i ții piept.

ORIZONTUL ÎMPLINIRII

Cînd șeful echipei de lăcătuși NICOLAE POPOVICI și-a dat seama că intenționăm să scriem despre dînsul, nu și-a putut stăpîni o reacție de împotrivire: „A, nu, despre mine nu vă rog..."

E mai bine de o lună de cînd brigada lui ION TIMIȘ, a pus în exploatare — după aproape trei ani de „amortire", adică răstimpul de la închiderea ultimei felii — stratul 5...

Frontul lucrărilor în săpare ajunsese în apropierea nivelului galeriilor vechi. Sondajele se executaseră în prealabil și, totuși, dintr-o parte a stratificației, brusc, au dat năvală apele de infiltrație, a căror prezență, dincolo de peretele negru, întepenit de milenii, n-o bănuia nimeni. Nici un semn nu anticipase valurile amenințătoare. Abatajul e inundat. Schimburile conduse de comuniștii IOSIF KARACSONY și GHEORGHE IONESCU și-au unit forțele în vederea bătăliei cu apele. Pe lîngă șoldurile oamenilor în plin efort pluteau lemnele desprinse... Se aduc pompe. Se montează instalațiile de evacuare a apelor. Încăpățînate, undele reci urcă mereu. Nici unul, însă, nu dă înapoi. Metri întregi de furfun și de leavă se leagă într-o rețea „a apărării". Schimbul de lăcătuși al lui SABIN MOLDOVAN își face datoria. În mijlocul tuturor coordonîndu-l, îmbărbătîndu-i, secretarul organizației de bază a sectorului II, E.M. Lonea, lăcătușul Nicolae Popovici...

...Apele încep să scadă. Se dau bătute, după 10 ore de înfruntare cu OMUL.

Brigada lui IOSIF BARTH de la „camera" 73 a avut recent o interesantă inițiativă. Trebuia neapărat redusă manevra cu lemnul pe sub coloanele de aeraj și peste transportoarele din abataj. Ce-ar fi, și-au zis ortacii, să construim un canal de legătură cu rostogolul? Și s-au pus pe treabă. Și finărul miner PETRU CLAPA și CONSTANTIN CUZIC și toți ceilalți. N-au mai vrut să știe că schimbul se terminase de mult, intrasră de fapt în orele febrile ale încheierii construcției. Marea satisfacție au trăit-o ortacii lui ȘTEFAN DURUIAN nu cînd, înspre seară abia, au ieșit din adînc — terminaseră canalul! — ci atunci cînd au văzut cît de mult s-a scurtat timpul de manevră, cît de rodnică s-a dovedit inițiativa lor.

O adevărată pepinieră de cadre calificate se vădește a fi brigada comunistului TRAIAN MOLNAR, cu stagiu serios la mina Lonea. Oameni cu bogată experiență în ale meritului cum sînt șefii de schimb GHERASE FURDUI și DUMITRU BOBOC nu se dau nici o clipă înapoi de la îndatorirea firească de a împărtăși și celor nou primiți în colectiv din cunoștințele acumulate cu sîrg de-a lungul anilor. „Avem șefi de grupă, de schimb, minunați", se exprima, cu o văpaie stîrnită în ochi, șeful sectorului II, inginerul SEVER GROZAVU. Într-adevăr, lor se cuvine să le mulțumească, în primul rînd, tineri ca ȘTEFAN SIREȚCHI sau NICOLAE SPĂTARU, GHEORGHE SAMOILĂ sau IACOB ȚUREC, de curînd intrați pe porțile minei către ORIZONTUL ÎMPLINIRII CA OAMENI.

Colectivul sectorului II constituie o omogenă, o trainică familie... Prezentul și viitorul își dau mîna în preocupările lui. Minerii, cadrele medii tehnice, inginerii de aici, au contribuit esențial la redresarea minei. Cele peste 1 550 tone spor de producție în luna trecută — prinos de cinste adus mărețului eveniment trăit cu mic cu mare de întregul nostru popor, Conferința Națională a partidului — au făcut ca „să se treacă pe plus", să se producă atît de dorita cotitură... Un argument puternic al hărniciei, al abnegației minerești. Pînă la data aniversării eliberării patriei colectivul capabil, întreprinzător al sectorului II este decis să-și onoreze chiar angajamentul anual — 500 tone extrase peste sarcinile de plan!

Pe o placă metalică albastră, implintată în incinta minei, am citit următoarele „ÎN CINSTEA CONFERINȚEI NAȚIONALE A PARTIDULUI BRIGĂZILE CONDUSE DE TOVARĂȘII IOAN TIMIȘ, IOSIF BARTH ȘI GHEORGHE BALICA DIN SECTORUL II, APLICÎND INIȚIATIVA „PATRU CÎMPURI PE ZI ȘI ARIPĂ" LA ABATAJELE CAMERĂ AU REUȘIT SĂ DEA PESTE SARCINILE DE PLAN.

CINSTE COLECTIVULUI SECTORULUI II!"

Urarea o repetăm, și noi, azi, cu căldură, din inimă. O merită cu prisosință.

Momentele adevărului

În incinta minei Lupeni, un monument: trei picamăre îmbrățișate. Din vîrfurile lor țîșnește apă. Simbol al vieții, această originală fîntînă arteziană vorbește metaforic despre **continuitate**, despre **dăruire**. Despre **permanența** faptelor, a rezultatelor minerești. Uneori șuvoiul de apă „îndrăznește" mai mult, acumulează parcă energii latente, necunoscute. La acest monument gîndeam urmărind cuvintele secretarului, organizației de partid a sectorului V, **Augustin Belea**, atunci cînd vorbea despre brigada lui **Vasile Rusu**, despre el, despre ortacii lui...

Faptele vorbesc, cifrele sintetizează eforturile comune ale oamenilor.

„La începutul anului 1972 sectorul V s-a angajat să dea peste plan 3 000 tone de cărbune. Ulterior angajamentul a fost suplimentat la 5 000 tone. Zilele Conferinței Naționale a partidului au surprins pe oameni în plin avînt. Realizaseră 4 500 tone peste plan. Luna iulie se pare a fi momentul „de vîrf" al sectorului, **momentul adevărului**. Depășirile planului au fost de 1 200 tone de cărbune. Minerii nu sînt, însă, de părere că există un **singur** moment al adevărului, al posibilităților lor. În cinstea zilei de 23 August ortacii sectorului V și-au luat angajamentul să dea peste plan încă 500 tone de cărbune. Brigada lui **Nicolae Gavra** a dat luna trecută două cicluri în plus pe cîmp și aripă în abataj cameră. Brigada lui Vasile Rusu a fost lună de lună peste plan.

...Brigada lui Vasile Rusu lucrează la sectorul III, blocul 3, orizonturile 563 — 543. Vasile Rusu are numai cuvinte de apreciere pentru șefii de schimb **Ene Stere, Gheorghe Laszlo, Gheorghe Pop, Alexandru Olți.**

— Sînt oameni capabili. Au înțeles că șeful de schimb e pe schimbul său și șef de brigadă și inginer-șef și director, dar și vagonetar...

Despre fratele său, **Demeter Rusu**, nu vrea să-mi spună nimic. Să nu se creadă că... Dar poate să-mi spună despre **Gheorghe Toth** sau **Ion Huțanu, Ion Cap** sau **Emil Tătaru**, cîte ceva...

...Acolo în adîncurile minei, fiecare dintre acești oameni devine o rotiță dințată dintr-un angrenaj perfect.

— Cine nu pricepe treaba asta, să se ducă unde-o vrea. Nouă ne trebuie oameni care să facă treabă.

...Mult îi place lui Vasile Rusu cuvîntul ăsta „treabă"! I-o spun. Zîmbește:

— Îmi place să-l ascult, dar îmi place să-l simt. Uite, dacă trag cu ochii la transportor și văd că se oprește cuvîntul ăsta îmi fuge printre mîini...

Nu l-am întrebat pe Vasile Rusu cum stă cu planul. Aflasem de la birou că stă „bine de tot" pe luna asta. Cifrele ne sînt date, însă, cu rezervă:

— Încă nu s-a făcut socoteala exactă. Le-am dat pe cele mai sigure. S-ar putea ca rezultatele să fie și mai bune. Treceți mîine o să vă dăm mai multe „date". N-am mai trecut. Reținusem opinia unui ortac: Scrieți nu numai despre ce s-a făcut. Scrieți mai mult și despre ce se va face...

Da, scriem și despre ce se va face. În luna august depășirile de plan se vor adăuga „zestrei" anterioare. Și nu se poate să fie doar 500 de tone. O să fie mai mult. Cu siguranță, mai mult. Un alt moment al adevărului. Și nu ultimul, cu certitudine!

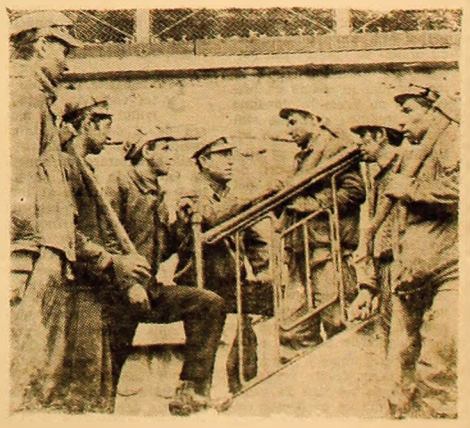

Pelicula a inregistrat la mina Lupeni un dialog între șeful de schimb Gheorghe Pop din brigada minerului Vasile Rusu, ortacii și șeful sectorului ing. Nicolae Răspopa.

Poate că acum, de ziua lor, cele mai calde cuvinte, s-ar constitui într-un inventar de fapte minerești culese din ziare, din vorbele și din inimile ortacilor.

„Brigada condusă de X. a dat atîtea tone peste plan..." Fraza, amenințată de stereotipie, are în schimb avantajul că, prin laconismul ei, comunică cititorului rezultatele muncii unor oameni pentru care MINA reprezintă o altă „casă" a lor. Poate că acum de ziua lor, supremul omagiu adus celor ce poartă spre lumină „diamantele negre" ar fi scrierea cu majuscule a cuvintelor „MINER" și „ZIUA MINERULUI"

Ne vom opri însă la scurte dialoguri pe care inima noastră le-a păstrat, dialoguri-document constituind o vibrantă pledoarie pentru umanism:

— Da e adevărat, am ajuns inginer. Cu toate acestea nu

Noroc bun!

pot uita că AM FOST și SÎNT șef de brigadă, că sînt al minei și al ortacilor. De aceea astăzi lucrez încă la grupă. Nu pot să mă despart de ortaci atît de ușor, de munca pe care am făcut-o atîția ani de zile.

★

— Aveți dreptate. Șeful de grupă e un organizator. Dar dacă eu nu „trag" cîrtos, pot cere altora să o facă? Nu-mi place să mă uit la oameni cum lucrează și eu să stau. Trebuie să dau mai mult decît ei, să vadă că merit să le fiu șef.

★

— Care sînt cei mai buni oameni din schimb?

— Toți, absolut toți. (urmează enumerarea tuturor numelor ortacilor). Să scrieți despre toți CĂ MERITĂ...

★

N-am putut scrie despre toți, nu vom putea să scriem vreodată despre toți.

Și dacă numele scrise mai jos sînt ale unor mineri fruntași, șefi de brigadă, sînt convins că cel puțin tot atîtea NUME ar merita să fie scrise pe orice panou de onoare. Ne vom opri, totuși la proaspeții cîștigători ai LĂMPII MINERULUI: PETRE CONSTANTIN, NICOLAE ILIE, PETRU ROMAN, CONSTANTIN GRĂDINARU, NICOLAE UNGUREANU, sau la alți șefi de brigadă ca NISTOR HRINCESCU, COSTACHE ZAHARIA, CRISTIAN POMPEI.

Poate că, de ziua lor cele mai calde cuvinte s-ar constitui într-un BILANȚ de realizări al tuturor brigăzilor din Vale, un INVENTAR de fapte minerești, un PANOU DE ONOARE cuprinzînd numele celor mai buni din cei mai buni. Celor ce depun strădanii în adîncurile minei, celor ce „răpesc" pămîntului comorile sale, celor ce ne încălzesc inimile și casele noastre, lor le aducem înainte de un nou șut, de o nouă zi plină, tradițională urare minerească: NOROC BUN!

Pagină realizată de
Traian MÜLLER
Lucian STROCHI
Foto: Ion LICIU

Înscriindu-se în contextul acțiunii de conservare, modernizare și ridicare a gradului de confort, a imobilelor de locuit din partea de jos a Petroșaniului, lucrările de reparații capitale prevăzute pentru 1972 pe străzile Egalității, Ecaterina Varga, Aurel Vlaicu și Fr. Engels au necesitat alocarea sumei de aproape un milion de lei. I.G.L. Petroșani a concentrat la aceste lucrări de reparații forțele de muncă și materiale necesare, a coordonat efectuarea în termenele prevăzute a unui apreciabil volum de manoperă. În prezent, aspectul locuințelor supuse reparațiilor capitale prezintă evidente transformări ameliorare, sînt mult înfrumusețate în exterior, a sporit substanțial gradul lor de confort. La cele 11 imobile de pe strada Egalității, spre exemplu, s-au executat subzidiri, tencuieli exterioare în forme geometrice plăcute, plachări cu cărămidă roșie la colțuri, au fost înlocuite ferestrele și ușile vechi

MODERN, FRUMOS, CONFORTABIL!

cu altele noi, instalațiile electrice, dușumelele cu parchete, au fost dotate cu sobe de teracotă. La un număr de patru imobile a fost sporită cu cîte 13 metri pătrați suprafața locuibilă. Fondurile prevăzute inițial, însumînd aproape 250 000 lei, au fost majorate la peste 335 000 lei în urma completării proiectelor cu o seamă de lucrări neprevăzute dar care, ulterior, s-au dovedit a fi deosebit de necesare. Succesiunea și calitatea lucrărilor au fost asigurate aici de formațiile de lucru ale zidarului ILIE BUTUCEA, dulgherului-parchetar SAMOILĂ HINTZ, electricianului CAROL SZABO și zugravului PAVEL DEAK.

O altă stradă, Ecaterina Varga, ale cărei imobile sînt supuse în aceste zile modernizării și ridicării gradului de confort este locul de muncă al brigăzii de zidari condusă de COSTA BALEA și al fraților dulgheri ION și IOSIF ILLES. Aceste formații au început, sub îndrumarea maistrului MIHAI MURGESCU, lucrările care fac obiectul proiectelor de reparații capitale, aproape aceleași ca și pe str. Egalității, la un număr de 10 imobile. Formațiile de zidari sînt urmate îndeaproape de electricieni, instalatori, zugravi, vopsitori. Cînd toate lucrările vor fi încheiate, aspectul locuințelor, atît în exterior cît și în interior, va fi cu totul schimbat, mult mai frumos, mai corespunzător cerințelor actuale de confort. Valoarea fondurilor care vor fi cheltuite în acest an pentru modernizarea imobilelor incluse în plan pe str. Ecaterina Varga depășește 220 000 lei.

Am mai reținut din „operativa" relatare a șefului unității I.G.L. MARTIN SCHMIDT, reparațiile capitale deja terminate în strada A. Vlaicu la nr. 24. În urma lucrărilor efectuate aici, apartamentele locatarilor Ștefan Mirza și Victor Perini și-au schimbat complet înfățișarea și gradul de confort: parchet nou în camere, plăci de mozaic, pe hol și în spațiul băii, însăși camera de baie este echipată cu cazan nou și vană; au fost instalate ferestre mai luminoase, sobe de teracotă. Tot la acest imobil, prin transformarea unor construcții improprii pentru locuit, au fost amenajate trei apartamente dotate cu sobe de teracotă și cu instalații de apă și sanitare interioare. De asemenea, au fost executate lucrările de transformare de la imobilul cu nr. 15 din str. Fr. Engels executate de zidarii lui ION NAIHOI și dulgherii lui MIHAI NANTA, sub îndrumarea maistrului ILARIE BĂRBUȚESCU, în urma cărora gradul de confort al apartamentelor respective a fost adus la nivelul exigențelor și cerințelor vieții moderne.

Ar mai fi de menționat în încheiere, faptul că reparațiile efectuate anul acesta de unitatea I.G.L. în partea veche a Petroșaniului au în vedere, acolo unde este cazul rezolvări ceva mai largi, de ansamblu care includ de pildă și repararea sau renunțarea la unele garduri, construirea unor dependințe din cărămidă, unele modificări la acoperișul imobilelor, încît finalizarea lor va aduce unele schimbări în bine și în ceea ce privește aspectul străzilor respective, înfrumusețarea orașului.

T. ȚAȚARCA

În dezbatere publică

PROIECTUL LEGII FINANȚELOR

Un factor important pentru stimularea păstrării economiilor bănești ale populației

O caracteristică esențială a politicii partidului și statului nostru o constituie grija permanentă pentru perfecționarea continuă a organizării planificării și conducerii economiei naționale, fapt pe deplin concretizat de lucrările Conferinței Naționale a P.C.R., în cadrul căreia, tovarășul Nicolae Ceaușescu a subliniat că „ridicarea eficienței întregii activități economice trebuie să se situeze în permanență în centrul preocupărilor tuturor colectivelor de muncă".

Aceasta este de altfel dezideratul central care a stat la baza perfecționării sistemului financiar și respectiv la adoptarea proiectului Legii finanțelor supus în prezent dezbaterii publice.

Țelul propus prin adoptarea acestei legi a fost crearea unor condiții cît mai bune pentru creșterea rolului pîrghiilor financiare și planificării financiare, pentru așezarea întregii activități economice pe criteriul unei înalte rentabilități.

Fundamentarea acestui proiect s-a făcut de pe o puternică bază științifică și urmărește să reglementeze într-o ordine perfectă sarcinile și atribuțiile întregului aparat financiar și de credit din țara noastră. Referindu-mă în acest context la prevederile proiectului Legii finanțelor privind principiile și atribuțiunile Casei de Economii și Consemnațiuni a R.S.R. remarc în conținutul său consolidarea avantajelor și garanțiilor acordate de stat prin lege, oamenilor muncii care-și păstrează economiile la C.E.C. Astfel: efectuarea pentru populație a depunerilor și restituirilor imediat la centre; păstrarea secretului privind numele depunătorului, sumele depuse și operațiunile efectuate; garantarea de către stat a economiilor păstrate la C.E.C.; scutirea de orice impozite și taxe a depunerilor, dobînzilor și cîștigurilor precum și neprescripția acestora, ele putînd fi oricînd încasate de către cei în drept.

Tot din proiectul Legii finanțelor se desprinde pregnant rolul ce revine Casei de Economii și Consemnațiuni în asigurarea deservirii bancare a populației, instituțiilor și organizațiilor socialiste care au deschise conturi la C.E.C., oferindu-le acestora o gamă largă de servicii, începînd cu punerea banilor spre păstrare, continuînd cu deschiderea de conturi curente și efectuarea de operațiuni de încasări și plăți fără numerar și terminînd, pe de altă parte, cu acordarea de credite pentru construcții de locuințe proprietate personală. Se conturează cu claritate lărgirea continuă a relațiilor de credit în ambele sensuri — atît de la populație la stat cît și de la stat la populație, — ceea ce se concretizează printr-un înalt grad de utilizare rațională a resurselor bănești și o contribuție efectivă la întărirea monedei naționale, la consolidarea continuă a finanțelor țării.

Proiectul de lege îmbină cele două sensuri de creditare menționate mai sus în scopul obținerii de efecte reciproce favorabile care să corespundă deopotrivă intereselor societății, ca și ale fiecărui membru a acesteia.

Elaborarea și supunerea spre dezbatere publică a prevederilor proiectului de lege trebuie apreciata ca una din cele mai importante măsuri luate de conducerea partidului și statului, măsuri menite să contribuie la asigurarea unei conduceri eficiente, la nivelul fiecărei unități, fiind prima lege care jalonează într-un tot unitar unitatea economico-financiară la nivelul întregii economii naționale.

IOAN LAZĂR
directorul filialei C.E.C.
Petroșani

La tallas

La Uzina mecanică fină din București a început fabricarea unui produs nou, care, cu toată dimensiunea sa miniaturală, prezintă o mare importanță pentru industria prelucrătoare a metalului. Este vorba de plăcuțele dure din carburi metalice sinterizate, destinate a fi atașate cuțitelor de strung și de freză, precum și unor aparate de măsură dotate cu dispozitive de palpare care comportă o uzură mare.

Tehnologia de fabricare a aliajelor dure din carburi metalice sinterizate a fost pusă la punct în laboratoarele Institutului de cercetări metalurgice și adaptată producției de serie de către inginerii și tehnicienii uzinei bucureștene producătoare. Eficiența sa economică constă în primul rînd în faptul că o dată cu asimilarea acestor produse se elimină importul unor plăcuțe dure extrem de costisitoare. În momentul de față, Uzina mecanică fină din București — unde a fost creat un sector special de producție — este în măsură să acopere o bună parte din ne-

Un nou produs: plăcuțe dure metalice sinterizate

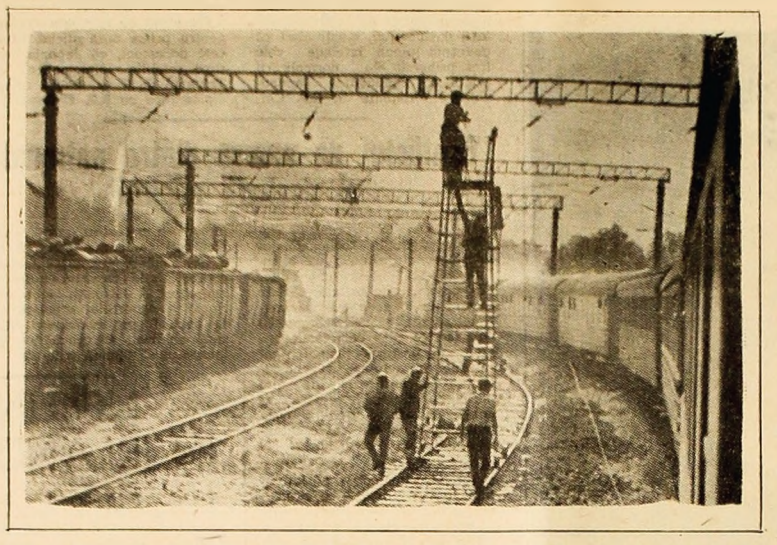

Lucrări de electrificare a căii ferate, la Iscroni.

Foto: Gh. BĂRĂIANU

Răspundem celor ce ne scriu

ALBERT DOMBI, Petrila. Cunoscînd că fiica dv. se găsește pe parcursul anului școlar, în întreținerea statului, nu vi se poate acorda alocația pentru copii decît pentru lunile iulie — august, perioada vacanței de vară.

ECOVIȚĂ LEPĂDAT, S.U.T. Iscroni. Potrivit articolului 19 din Decretul nr. 285/1960, drepturile de alocație de stat neîncasate pot fi acordate retroactiv pentru cel mult 12 luni de la data cînd au fost pretinse. Dacă vă încadrați în aceste prevederi, interveniți la conducerea unității pentru soluționarea problemei.

N. T. Petroșani. Constatîndu-se justețea celor relatate de dv. redacției, șoferul Nicolae Siminic a fost sancționat de către conducerea întreprinderii, cu reținerea de 10 la sută din salariul său tarifar pe lunile iunie—august a.c.

POP ALEXANDRU, Paroșeni. Punctul 2 din Legea nr. 27/1966 (republicată) stipulează că contribuția pentru pensia suplimentară nu se reține pe timpul cît angajatul se află în incapacitate temporară de muncă, în concediu de studii sau în concediu fără plată, dacă aceste concedii nu depășesc 30 de zile într-un an calendaristic. Aceste perioade se consideră însă ca perioada de contribuție. Contribuția nu se reține nici pe timpul concediilor fără plată mai mari de 30 de zile însă acest timp nu se consideră perioadă de contribuție.

LOCATARII BLOCULUI D 55, strada Republicii nr. 23, Vulcan. Corespunzător cu prevederile legislației locative, lucrările de întreținere și reparații la elementele de construcții și părțile de folosință comună revin chiriașilor, obligație care rezultă și din contractul de închiriere încheiat între dv. și sectorul I.G.L.

Ca urmare, costul zugrăvirii

Reînnoiți-vă abonamentele la ziarul „Steagul roșu"

Prețul unui abonament este de 8 lei lunar, 24 lei trimestrial.

Abonamentele pe luna septembrie se fac la

Prețuire și stimă muncii de miner