PROLETARI DIN TOATE ȚĂRILE, UNIȚI-VĂ!

Steagul roșu

ORGAN AL COMITETULUI MUNICIPAL PETROȘANI AL P.C.R. ȘI AL CONSILIULUI POPULAR MUNICIPAL

ANUL XXIX Nr. 7 114 | SIMBĂTĂ 16 SEPTEMBRIE 1972 | 4 pagini 30 bani

Primit cu deosebită căldură, dragoste și stimă de mineri, siderurgiști, de toți oamenii muncii

Tovarășul Nicolae Ceaușescu a făcut ieri o vizită de lucru în Valea Jiului și la Hunedoara

Cuvîntarea tovarășului Nicolae Ceaușescu la adunarea cu activul de partid din Valea Jiului

Dragi tovarăși,

Doresc în primul rînd să vă adresez un călduros salut din partea Comitetului Central, a Consiliului de Stat, a guvernului — și salutul mineresc „Noroc bun!" (Aplauze, urale, se scandează: „Ceaușescu-P.C.R.").

Este pentru mine o deosebită plăcere să mă reintîlnesc cu activul din Valea Jiului, cu oamenii muncii, cu minerii, să discutăm împreună despre măsurile ce trebuie luate în vederea înfăptuirii în cele mai bune condiții a sarcinilor trasate de Congresul al X-lea și de Conferința Națională a partidului. Știu că minerii sînt oameni de cuvînt; întotdeauna ei au constituit un detașament puternic al clasei noastre muncitoare, un detașament de încredere al partidului. Partidul s-a putut bizui în trecut și se bizuie și astăzi cu încredere pe minerii din Valea Jiului. (Aplauze puternice, urale).

Cunoașteți că în cadrul Conferinței Naționale s-a ajuns la concluzia că trebuie intensificate eforturile în vederea dezvoltării într-un ritm mai rapid a patriei noastre. Așa s-a ajuns la însușirea largă a chemării lansate de organizația de partid și oamenii muncii din municipiul București, de a realiza planul cincinal în 4 ani și jumătate. De pe acum multe colective de oameni ai muncii, multe organizații județene de partid au ajuns la concluzia că pot să răspundă inițiativei celor din București — iar unii doresc chiar să-i întreacă. Sper că și organizația de partid și minerii din Valea Jiului vor analiza posibilitățile de a participa cu rezultate cît mai bune la această mare întrecere națională pentru a ridica, într-un ritm mai rapid, nivelul de dezvoltare a patriei, nivelul de civilizație și bunăstare al întregului popor. (Aplauze puternice).

Nu vreau să vorbesc acum despre importanța cărbunelui pentru patria noastră. Știți bine că trebuie să dezvoltăm rapid producția de energie electrică — și că avem nevoie de mai mult cărbune. Trebuie, de asemenea, să producem mai mult oțel — și de asemenea pentru aceasta este necesar să avem mai mult cărbune cocsificabil.

În ultimul timp, s-au luat o serie de măsuri pentru îmbunătățirea condițiilor de muncă ale minerilor din Valea Jiului. S-a trecut la introducerea zilei de lucru de 6 ore. Aceasta este, fără îndoială, un pas foarte important nu numai în viața dumneavoastră, a minerilor din Valea Jiului, ci și în viața țării noastre în general. Dar, după cum am menționat și la Congresul al X-lea al partidului, reducerea zilei de lucru nu trebuie să ducă la micșorarea producției, și, deci, la diminuarea veniturilor oamenilor muncii. Dimpotrivă, ea trebuie să ducă la creșterea producției, la ridicarea productivității muncii și implicit la sporirea în continuare a veniturilor oamenilor muncii. Așa am gîndit noi atunci cînd am fost de acord să se treacă și în Valea Jiului la reducerea zilei de lucru la 6 ore. Cred că am procedat bine, și s-au obținut deja rezultate pozitive, așa cum a arătat aici directorul de la Uricani: la această mină cu toate că a fost redusă durata zilei de muncă, planul se îndeplinește în bune condiții. Dar, pentru că sîntem într-o ședință de activ, și în general vreau să discutăm deschis lucrurile cu toți muncitorii din Valea Jiului, trebuie să spunem că, din păcate, așteptările noastre nu s-au materializat pe deplin. Pe primele 8 luni ale anului există aici o rămînere în urmă în ce privește producția totală de cărbune. S-a ivit un șir de greutăți; nu aș dori să mă opresc acum prea mult asupra acestora. Este însă de înțeles că nu ne putem împăca în nici un fel cu ideea că va trebui să se meargă în continuare la reducerea producției. Dimpotrivă, în următorii ani trebuie să obținem o creștere susținută a producției. Dacă minerii din Valea Jiului consideră că se pot angaja în întrecerea cu celelalte colective de oameni ai muncii, apoi ei vor trebui să dea chiar ceva în plus față de ceea ce era prevăzut inițial în plan. Numai astfel vor contribui la realizarea cincinalului înainte de termen. Eu cred că pînă la urmă activul nostru din Valea Jiului, minerii, toți oamenii muncii vor găsi soluțiile corespunzătoare pentru a lichida greutățile și lipsurile existente, pentru a se înscrie pe linia generală a bunelor rezultate pe care le obține întreaga noastră clasă muncitoare. Desigur, trebuie să asigurăm menținerea celor 6 ore de lucru, dar, în același timp, să ne gîndim la măsurile necesare pentru creșterea producției.

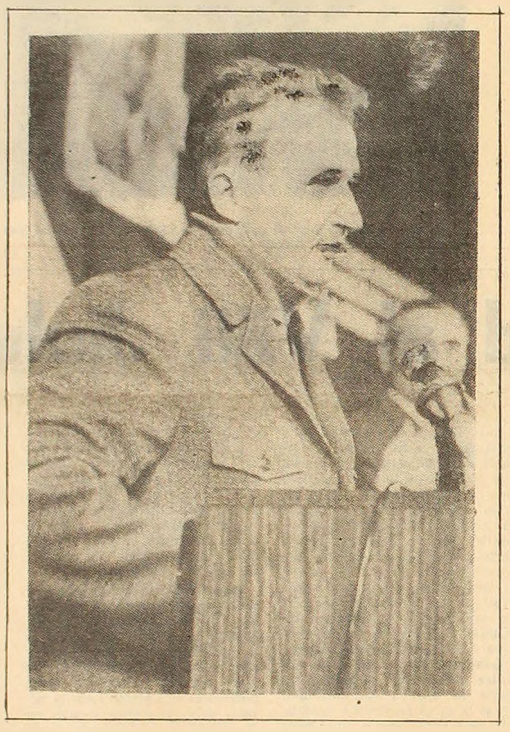

În discuțiile pe care le-am avut astăzi ca și din cele constatate de tovarășii care analizează de cîteva zile situația de aici, a reieșit că în legătură cu trecerea la ziua de lucru de 6 ore s-a produs un șir de greșeli. Nu s-au luat toate măsurile necesare destășurării în bune condiții a producției. Desigur, sînt în primul rînd probleme de mecanizare, de introducere a tehnicii moderne în producția minieră. Este de înțeles că pentru a da într-un timp mai scurt aceeași producție sau chiar o producție sporită este nevoie de tehnică, de mijloace superioare, mai productive. Or am trecut la reducerea zilei de lucru fără a asigura peste tot introducerea unor mijloace mai perfecționate de muncă. În al doilea rînd, sînt o serie de lipsuri organizatorice, în aprovizionarea la locul de muncă, în buna funcționare a schimburilor — ceea ce îngreunează activitatea și face ca multe brigăzi să nu-și poată îndeplini planul de producție. Sînt și alte probleme pe care le-am discutat astăzi, inclusiv modul cum se aplică sistemul de salarizare care va trebui îmbunătățit, probleme de aprovizionare și altele.

Este necesar însă să se treacă cu hotărîre la luarea unor măsuri pentru depășirea rapidă a greutăților actuale. Ținînd seama de cele ce am spus mai înainte, de faptul că rezolvarea problemei de bază — mecanizarea și introducerea tehnicii moderne în sectorul minier — cere oarecare timp am ajuns la concluzia ca pentru următoarele trei luni ale acestui an să reducem sarcina de plan cu aproape 100 000 de tone de cărbune net. Desigur, aceasta va afecta, fără îndoială, alte sectoare de activitate, dar este necesară această reducere tocmai pentru a ajuta la învingerea greutăților existente actualmente în Valea Jiului. Totodată, ne gîndim ca în cel mai scurt timp, ministerul, centrala și conducerile întreprinderilor miniere să stabilească un program concret de măsuri, atît de ordin organizatoric — pentru a întări ordinea și disciplina în muncă — cît și în ce privește dotarea tehnică corespunzătoare. Noi dorim ca nerealizarea din lunile de pînă acum să poată fi, după introducerea dotării tehnice corespunzătoare, recuperată, realizîndu-se chiar o producție peste plan, astfel ca și Valea Jiului să se prezinte la sfîrșitul cincinalului cu o depășire substanțială a planului. (Aplauze puternice).

Aș ruga organizația de partid — în primul rînd pe cea din municipiul Petroșani, din Valea Jiului, cît și comitetul județean — să acorde toată atenția realizării acestor măsuri. Este de înțeles pentru toți că nu trebuia să așteptăm opt luni pentru a stabili măsurile necesare în vederea soluționării acestor probleme. Pînă la urmă nu există probleme de nesoluționat. Noi am subliniat și la Conferința Națională că nu pe calea intensificării eforturilor fizice trebuie să obținem sporirea substanțială a producției, ci pe baza introducerii unei tehnici moderne de înaltă productivitate. Aceasta este, în fond, astăzi problema numărul unu în Valea Jiului. În acest domeniu am rămas în urmă și trebuie să ne propunem cu toții să lichidăm rapid această situație. Eu cred că vom putea s-o facem. (Aplauze puternice).

Nu vreau, de asemenea, să trec cu vederea Ministerul Minelor — ca să nu fiu criticat că am uitat de existența acestui minister (animație în sală). Se pare că ministerul nu a ținut seama în măsura corespunzătoare de faptul că el este cel care trebuie să se preocupe în primul rînd de soluționarea problemelor dezvoltării minelor și dotării lor cu tehnică modernă. Consider aceasta o lipsă serioasă, inclusiv a ministrului; vom mai discuta această problemă și la București. În orice caz, vreau să pun această problemă deschis și în fața minerilor; să ajutăm ministerul să-și îndrepte lipsurile, să lucreze mai bine. (Aplauze puternice).

Și, pentru ca tovarășul Trofin să nu spună că uit să vorbesc despre sindicate, mă voi referi și la activitatea lor. Sindicatele au un rol foarte important în viața societății noastre, deci și în viața minerilor; dar se pare că ele nu-și îndeplinesc cum trebuie acest rol. Spun aceasta pentru că și sindicatele aveau — și au — o anumită răspundere în soluționarea problemelor producției, ale tehnicii. Pînă la urmă, problemele bunului mers al producției sînt probleme esențiale și ale muncii sindicatelor. De asemenea, și unele probleme sociale ridicate în discuții puteau fi soluționate în bune condiții de organizația de partid și de sindicat. Fără îndoială că și Consiliul Uniunii Generale a Sindicatelor putea să se ocupe mai mult de aceste probleme, să nu aștepte opt luni pentru a constata ceea ce a constatat astăzi.

Este necesar ca din aceste neajunsuri să tragem o concluzie mai generală în legătură cu metodele și stilul de lucru al unor organisme ale noastre — județene și centrale — și să luăm măsuri de îmbunătățire. Eu vă asigur că vom lua măsurile corespunzătoare pentru a lichida lipsurile și neajunsurile în acest domeniu. Este necesar să înțelegem că toate organismele trebuie să acționeze în mod unitar, să soluționeze la timp problemele și să nu acționeze ca pompierii, după ce izbucnește focul. Noi nu avem organe de conducere „pentru a stinge focul" — ca să spun așa —, ci pentru a soluționa la timp problemele pe care le ridică munca, viața, pentru a asigura o bună conducere a activității; numai soluționarea din timp a problemelor creează condiții pentru a nu se ivi greutăți. Sper că organismele răspunzătoare — locale și centrale — vor trage toate concluziile pentru activitatea lor și nu ne vom mai întîlni cu asemenea neajunsuri nici aici, nici în altă parte. Vreau să-mi exprim convingerea că măsurile pe care le vom lua ne vor permite ca, în cîteva luni, să asistăm la îmbunătățirea radicală a situației în Valea Jiului. (Aplauze prelungite).

Ținînd seama de planul de perspectivă, am discutat astăzi cu conducerea ministerului și a centralei asupra necesității de a se elabora un program de măsuri în vederea producerii unei cantități sporite de cărbune cocsificabil. Avem în vedere ca în următorii ani, pînă în 1980, Valea Jiului să dea cel puțin 3 000 000 tone de cărbune net, ceea ce înseamnă să ajungă la o extracție de circa șapte milioane tone de cărbune cocsificabil. Trebuie să dezvoltăm rapid producția de oțel și consider necesar să facem și în țară un efort mai mare în această direcție. După cum vedeți, aveți sarcini destul de mari. Producția actuală este alcătuită de circa două milioane și jumătate tone și pentru a ajunge în 1980 la șapte milioane tone, este mult de făcut. După 1980 va trebui probabil să ne gîndim să ajungem la zece milioane tone cărbune brut cocsificabil. Aceasta necesită, desigur, stabilirea unui program de lucru foarte serios, măsuri ferme din toate punctele de vedere. Va fi necesar ca Centrala și ministerul să organizeze un colectiv special care să elaboreze programul de măsuri. Rezerve sînt, dar trebuie să ajungem la ele, să le valorificăm în condiții cît mai bune. Trebuie să ne gîndim la o mecanizare rapidă în toată Valea Jiului. Este necesar să definitivăm rapid sistema de mașini și de utilaje, corespunzătoare condițiilor din Valea Jiului. Chiar dacă am dori să importăm asemenea mașini și utilaje miniere, ele nu vor corespunde condițiilor de aici; știți foarte bine că și de la o mină la alta sînt deosebiri. De aceea mașinile trebuie adaptate. Va trebui să punem specialiștii din domeniul construcțiilor de mașini să lucreze împreună cu minerii, pentru a găsi soluțiile corespunzătoare. Specialiștii nu pot concepe mașinile fără a trăi și lucra aici, în Valea Jiului. Dar, sarcina principală revine și în acest domeniu Ministerului Minelor și Centralei din Valea Jiului. Centrala va trebui să fie factorul principal în proiectarea și producerea mașinilor miniere necesare în Valea Jiului. De la construcția de mașini să luăm părțile generale, universale — ca să spun așa, — dar construcția de bază trebuie făcută aici. Și, ținînd seama că în Valea Jiului există forțe suficiente,

(Continuare în pag. a 2-a)

- DIALOG VIU, ÎNTÎLNIRE RODNICĂ PENTRU ANALIZA CĂILOR DE PERFECȚIONARE A ACTIVITĂȚII ECONOMICE, DE REALIZARE EXEMPLARĂ A SARCINILOR STABILITE DE CONFERINȚA NAȚIONALĂ.
- CUVÎNTUL DE MINER ESTE CUVÎNT DE ONOARE: NU VOM CUNOAȘTE RĂGAZ ÎN MATERIALIZAREA CU SUCCES A ÎNSUFLEȚITORULUI ANGAJAMENT — „CINCINALUL ÎNAINTE DE TERMEN"!
- O NOUĂ ȘI ELOCVENTĂ CONFIRMARE A GRIJII PARTIDULUI ȘI STATULUI PENTRU ÎMBUNĂTĂȚIREA CONTINUA A CONDIȚIILOR DE MUNCĂ ȘI DE VIAȚA ALE MINERILOR

Vizita de lucru începută joi de secretarul general al partidului, tovarășul Nicolae Ceaușescu, în județele Alba și Hunedoara, a continuat în cursul zilei de vineri.

Minerii Văii Jiului, metalurgiștii Hunedoarei, oamenii muncii din județul Sibiu au avut cinstea, bucuria a se întîlni din nou cu conducătorul iubit al partidului și statului nostru.

Tovarășul Nicolae Ceaușescu a fost însoțit în vizita de lucru de tovarășii Virgil Trofin, Ilie Verdeț, Miu Dobrescu, Vasile Patilineț, Ion Dincă.

Tovarășul Nicolae Ceaușescu a fost însoțit, de asemenea, în județele respective de tovarășii Ioachim Moga, prim-secretar al Comitetului județean Hunedoara al P.C.R., și Richard Winter, prim-secretar al Comitetului județean Sibiu al P.C.R.

Ca și în prima zi a vizitei, au fost abordate, în mod concret, într-o confruntare directă, la fața locului, problemele complexe ale activității desfășurate în colectivele de muncă pentru îndeplinirea obiectivelor economice, a angajamentelor asumate în întrecerea socialistă. În spiritul lucrărilor Conferinței Naționale a partidului, ale recentei Consfătuiri de lucru de la C.C. al P.C.R., au fost analizate stadiul înfăptuirii sarcinilor, căile prin care fiecare colectiv se poate integra cu rezultate tot mai bune în marea mișcare națională de realizare a cincinalului înainte de termen.

Pretutindeni, pe baza unei largi consultări cu oamenii muncii, cu specialiștii, conducătorul partidului a dat indicații prețioase privind organizarea activității economice și sociale. Indemnurile, indicațiile sale au fost primite cu multă satisfacție, cu înaltă încredere de oamenii muncii care s-au angajat să facă totul pentru ca obiectivele destinate înfloririi patriei, prosperității generale să fie îndeplinite cu succes, pentru ca hotărîrile Congresului al X-lea al partidului — cauză a întregului popor — să fie traduse exemplar în viață.

Vineri dimineața, vizita de lucru a secretarului general al partidului începe la Petroșani — centrul Văii Jiului, cel mai bogat bazin de huilă, al țării noastre, ce se întinde pe o suprafață de aproximativ 170 km pătrați, Lupeni, Uricani, Vulcan, Petrila, Aninoasa, Lonea, Paroșeni, Livezeni, etc sînt nume de rezonanță în industria noastră carboniferă. Datorită intensificării cercetărilor geologice și a prospecțiunilor, în ultimii ani au fost descoperite și puse în valoare noi rezerve de cărbune, deschise noi exploatări și redeschise sau extinse unele mine inactive. S-au inițiat, cu deosebire în ultimii ani, unele măsuri pentru introducerea tehnicii noi și mecanizării lucrărilor grele. S-au introdus armăturile metalice și din prefabricate din beton simplu sau armat care aduc mari economii de lemn.

Programul elaborat de Congresul al X-lea al partidului, de dezvoltare a industriei noastre carbonifere prevede pentru bazinul Văii Jiului o sporire însemnată a capacităților de producție pentru a asigura cărbunii necesari producerii cocsului metalurgic, pentru a satisface cerințele mereu sporite de cărbune energetic.

O dată cu dezvoltarea bazei materiale a producției, o grijă permanentă s-a acordat creșterii nivelului de viață al minerilor Văii Jiului. Cartierele noi din fiecare centru minier, obiectivele social-culturale puse la dispoziția minerilor, investițiile tot mai însemnate făcute pentru ușurarea eforturilor și creșterea securității muncii în subteran, ridicarea continuă a nivelului general de trai material și cultural, introducerea regimului de lucru de 6 ore în subteran pentru prima oară în istoria clasei muncitoare din țara noastră, sînt exemple concludente ale acestei grijii.

Pentru toate acestea, minerii Văii Jiului au ținut să-și exprime și cu prilejul vizitei de ieri a secretarului general al partidului profunda lor recunoștință, sentimentele de dragoste și stimă pentru tovarășul Ceaușescu.

La intrarea în orașul Petroșani, în întîmpinarea tovarășului Nicolae Ceaușescu și a celorlalți conducători de partid și de stat au venit un mare număr de mineri de la exploatările din apropiere și alți oameni ai muncii, care au făcut o entuziastă primire secretarului general al partidului. În numele minerilor Văii Jiului, al tuturor locuitorilor orașului, tovarășul Clement Negruț prim-secretar al Comitetului municipal Petroșani al P.C.R. și ceilalți conducători ai organelor locale de partid și de stat le-au urat oaspeților un călduros bun venit.

După tradiție, trei mineri, reprezentînd trei generații diferite, au oferit conducătorului iubit al partidului și statului pîine și sare. Un grup de pionieri și tinere în frumosul port național al acestor locuri au oferit oaspeților flori.

Tovarășul Nicolae Ceaușescu, ceilalți conducători de partid și de stat se îndreaptă apoi spre Petrila, important centru de extracție și innobilare a cărbunelui. Pe un mare panou, la intrarea în oraș sînt înscrise cuvintele: Locuitorii orașului Petrila vă adresează un călduros bine ați venit". Mii de oameni au ieșit pe străzi să-l salute pe conducătorul iubit al partidului și statului, să-l adreseze direct urarea de bun venit, să-l ofere flori, semn al deosebitei stime, al deosebitului respect pe care îl nutrește pentru secretarul general al partidului întregul nostru popor.

Răsună puternice urale, aclamații: „Trăiască Partidul Comunist Român!", „Ceaușescu și poporul", „Bun venit la mine noastră".

La exploatarea minieră Petrila, secretarul general al partidului, ceilalți oaspeți sînt întîmpinați de Bujor Almășan, ministrul minelor, petrolului și geologiei, de membri ai conducerii Centralei industriale a cărbunelui Petroșani, ai Exploatării Petrila și ai Consiliului oamenilor muncii.

Minerii au făcut și aici o primire plină de entuziasm tovarășului Nicolae Ceaușescu.

La Exploatarea minieră Petrila are loc o consfătuire de lucru cu cadre de conducere din minister și Centrala cărbunelui — Petroșani, cu cadre de conducere și mineri de la exploatările Petrila și Lonea.

Cu acest prilej, directorul Exploatării miniere Petrila, Dumitru Opriș, informează asupra situației economice a minei, a stadiului îndeplinirii sarcinilor de plan, a perspectivelor de dezvoltare a minei în etapa următoare.

Secretarul general al partidului se interesează îndeaproape de modul cum este organizată activitatea productivă, de măsurile practice ce s-au întreprins o dată cu trecerea la ziua de lucru de 6 ore — pentru extinderea mecanizării, organizarea judicioasă a muncii brigăzilor.

Directorul minei, directorul Centralei cărbunelui, Vasile Ogîrlaci, și ministrul de resort dau explicații, răspund întrebărilor numeroase care li se adresează.

Cei din Petrila nu se sfiesc să arate că și la el, ca și la alte exploatări lucrurile nu merg așa cum ar trebui, că sînt rămîneri în urmă în înfăptuirea sarcinilor de plan. Productivitatea muncii nu este la nivelul celei planificate. Au exprimat-o clar Mihai Țigăeru, șef de brigadă la sectorul 4, mina Lonea, Gheorghe Cenaru, maistru minier, secretarul organizației de bază a sectorului 2, mina Petrila, Andrei Colda, secretarul organizației de partid Lonea, Ioan Penu, lăcătuș, șef de echipă la mina Petrila, Costache Bigu, șef de brigadă la mina Lonea, Chiriță Enache șef de brigadă la sectorul 3 Petrila — oameni legați nemijlocit de producție, buni cunoscători ai problemelor reale. Ei au arătat că există încă multe neajunsuri în aprovizionarea ritmică a abatajelor cu materialele necesare.

Unii dintre vorbitori au arătat că problema mecanizării nu și-a găsit o rezolvare corespunzătoare atît din vina conducerii centralei cît și a ministerului. El s-au referit, totodată, și la faptul că în nomenclatorul de funcțiuni există încă o serie de prevederi prin labirintul cărora este greu să te descurci.

În timpul discuției, căci a fost cu adevărat o discuție între tovarășul Ceaușescu și participanții la întîlnire, s-au formulat critici la adresa organelor locale, care nu privesc întotdeauna cu răspunderea cuvenită problemele bunei aprovizionări a cetățenilor, modul în care funcționează cantinele.

Vorbitorii au ținut să subli-

(Continuare în pag. a 2-a)

Vizita de lucru a tovarășului Nicolae Ceaușescu în Valea Jiului

CUVÎNTAREA TOVARĂȘULUI NICOLAE CEAUȘESCU

(Urmare din pag. 1)

cred că ar trebui să ne gîndim ce alei să dezvoltăm puternic producția de mașini miniere. Deosebit Baia Mare are alți specific și nu acolo trebuie să facem aceasta. Să dezvoltăm deci, încă din anul viitor, un puternic centru de construcții de mașini miniere pentru această zonă. (Aplauze puternice, prelungite) Acei trebuie să funcționeze și proiectarea, concepția — în strînsă legătură cu activitatea minerilor, a oamenilor care lucrează în mine. Dacă vom proceda așa — și așa trebuie să procedăm — sînt convins că problema de bază a mecanizării și introducerii tehnicii moderne în Valea Jiului, deci și a creării condițiilor pentru îndeplinirea programului de perspectivă, va fi soluționată. Astfel vom crea și condiții pentru a îmbunătăți și ușura munca minerilor care se schimbă și se va schimba tot mai mult.

Va trebui, ca o dată cu mecanizarea, cu introducerea tehnicii moderne, să ne ocupăm și de crearea tipului de miner nou care să cunoască tehnica modernă, să știe să o mînuiască; altfel ne vom uita la mașini. Vom învinui constructorul, dar de vină va fi cel care nu știe să le mînuiască, să le întrețină. Aceasta este un adevăr pe care trebuie să-l avem în vedere. Este necesar, deci, ca, o dată cu introducerea tehnicii moderne, să ne gîndim și la instruirea și pregătirea corespunzătoare noilor condiții a cadrelor de muncitori din Valea Jiului. Să stabilim și în această privință un program special.

Iată tovarăși cîteva din problemele tehnice și organizatorice pe care va trebui să le soluționăm în cel mai scurt timp pentru a nu ne mai tîrîi cu greutățile existente astăzi, pentru a crea o perspectivă bună de dezvoltare Văii Jiului. Stă în puterea noastră să soluționăm aceste probleme și eu vă pot asigura că vom lua toate măsurile pentru a crea condițiile organizatorice și materiale necesare rezolvării lor în acest spirit. (Aplauze puternice, se scandează: „Ceaușescu — P.C.R.!")

În discuțiile de astăzi unii tovarăși au ridicat probleme legate de condițiile de muncă și de viață. Eu nu aș dori să mă opresc pe larg asupra acestor probleme. Unele din ele nu ar trebui să existe în Valea Jiului. Sper că, Comitetul județean de partid și conducerea minelor au reținut aceste probleme și, împreună cu sindicatele, vor lua măsuri ca problemele legate de buna aprovizionare, de funcționarea cantinelor, de calitatea unor alimente și în special a pîinii, să fie soluționate în mod radical. În 2-3 zile aceste probleme vor trebui să și găsească soluționarea! Aceasta nu constituie nici o greutate — dispunem de tot ceea ce este necesar pentru acest lucru. Cauza neajunsurilor este numai neglijența, o anumită nepăsare din partea celor chemați să rezolve problemele respective. Rog să fie luate neîntîrziat măsurile ce se impun! (Aplauze puternice, se scandează: „Ceaușescu și poporul").

În discuții am fost informat că se ridică și unele probleme legate de locuințe. Desigur, ritmul construcției de locuințe în general este destul de mare, dar se pare că încă nu satisface. Vom analiza aceasta — și sper că putem, față de ultimii doi ani, să suplimentăm planul în următorii trei ani cu cîte 300-400 de apartamente anual, deci cu circa 1 000 de apartamente în viitorii trei ani. În felul acesta cred că vom putea soluționa în condiții mai bune și problema locuințelor. (Aplauze puternice, urale).

În ce privește problemele legate de sistemul de salarizare și de simplificarea lui, precum și de alte măsuri în acest domeniu, am cerut consiliului oamenilor muncii să le studieze și în două săptămîni să înainteze propuneri pentru a putea aduce și aici îmbunătățirile necesare. Trebuie să facem astfel ca sistemul de salarizare să fie bine înțeles, să fie cît mai simplu și să corespundă condițiilor specifice ale minerilor din Valea Jiului. (Aplauze prelungite, urale se scandează: „Ceaușescu — P.C.R.!").

Este necesar totodată ca organizațiile de partid, de sindicat și tineret să acorde mai multă atenție organizării timpului liber care acum a crescut: din 24 de ore, oamenii au 18 ore libere. Trebuie să ne gîndim realmente și la modul cum își petrec oamenii timpul liber. În timpul liber oamenii să mai învețe ceva, să participe și la activitatea culturală, sportivă, distractivă. (Aplauze puternice). Probabil, mulți vor avea timp și pentru activitatea obștească-gospodărească, pentru mai buna gospodărire a orașelor, comunelor, aducîndu-și, astfel, contribuția la bunul mers al vieții sociale din localitățile respective. Aș ruga organizațiile de partid și obștești să acorde mai multă atenție acestei probleme și să stabilească și în această privință un program corespunzător de activitate. Ținînd seama de condițiile noi. Oricum, mai mult de 8-10 ore cred că nimeni nu poate dormi. (Animație; vii aplauze).

Iată, tovarăși, cîteva aspecte care trebuie să ne preocupe în viitor, spre a soluționa problemele apărute odată cu reducerea timpului de lucru, cu perfecționarea generală a activității noastre economico-sociale. Avem toate condițiile pentru rezolvarea lor. Sînt convins că Valea Jiului va putea să ofere un model de felul cum trebuie soluționate problemele și în alte sectoare: pentru că în următorii ani va trebui să trecem și în alte sectoare la reducerea zilei de muncă. Experiența dumneavoastră, greutățile dumneavoastră ne vor ajuta să facem să nu se mai repete și în alte sectoare lipsuri similare. Criticîndu-l de pildă pe ministrul minelor, cred că ceilalți vor trage învățăminte și vor evita să fie criticați pentru asemenea neajunsuri. (Aplauze).

Soluționînd toate aceste probleme, va trebui să ne gîndim la obținerea unei creșteri simțitoare a producției, ținînd seama de preocuparea generală a clasei muncitoare, a întregului nostru popor de a îndeplini în bune condiții programul elaborat de Congresul al X-lea, sarcinile suplimentare trasate de Conferința Națională din acest an. Cred că urmăriți presa, și cunoașteți că în toată țara oamenii muncii fac totul pentru a descoperi noi rezerve. Vă pot spune că avîntul creat în ajunul Conferinței Naționale a sporit și mai mult, că toate colectivele de oameni ai muncii se preocupă nu numai de realizarea cincinalului mai devreme, dar și de ridicarea întregii activități la un nivel superior, asigurînd pe această cale progresul mai rapid al patriei noastre, făurirea societății socialiste multilateral dezvoltate, crearea condițiilor pentru trecerea la înfăptuirea societății comuniste în România. (Aplauze puternice, prelungite).

Nu aș dori să mă mai refer la alte aspecte ale activității noastre, nici la probleme internaționale. Am vorbit de multe ori despre ele, cunoașteți politica externă a României — politică de colaborare cu toate țările socialiste, de întărire a unității țărilor socialiste, a mișcării comuniste și antiimperialiste, de colaborare cu toate statele lumii, de asigurarea unei păci trainice între popoare. (Aplauze puternice).

Trebuie să avem permanent în vedere că tot ceea ce facem, succesele noastre în construcția socialistă, în învingerea greutăților — cîteodată inerente, dar altcori depășind de oameni, putîndu-se evita — reprezintă o contribuție la cauza întăririi forței și unității țărilor socialiste, la creșterea prestigiului și influenței socialismului în lume. Deci, îndeplinindu-ne în bune condiții sarcinile pe plan național, ne îndeplinim și îndatoririle internaționale, contribuim activ la cauza prieteniei și păcii în întreaga lume. (Aplauze puternice).

Sînt convins că oamenii muncii din Valea Jiului — ca de altfel întreaga noastră clasă muncitoare, întregul popor — își vor face și în viitor, ca și pînă acum, datoria cu tot mai multă fermitate, vor învinge greutățile și vor ocupa un loc de cinste în întrecerea pentru îndeplinirea înainte de termen a planului cincinal. (Aplauze puternice, urale).

Vă doresc succes deplin în întreaga dumneavoastră activitate, multă sănătate, multă fericire. „Noroc bun!" (Aplauze puternice, urale: se scandează: „Ceaușescu-P.C.R.!", „Ceaușescu și poporul!". Cei prezenți în sală ovaționează îndelung pentru partid, pentru Comitetul Central, pentru secretarul general al partidului, tovarășul Nicolae Ceaușescu).

(Urmare din pag. 1)

nere ca toți minerii din Petrila sînt conștienți că pentru lichidarea rămînerii în urmă, realizarea sarcinilor de producție, trebuie să acționăm cu perseverență și înaltă responsabilitate, întărind disciplina, preocupîndu-se de buna organizare a muncii, creșterea productivității.

Tovarășul Nicolae Ceaușescu dă, în continuare, ample indicații cu privire la modul cum trebuie acționat în viitor, apreciază că este necesar să se adopte soluții atent gîndite, pe baza realităților și cerințelor producției. Se subliniază necesitatea introducerii cît mai operative, pe scară largă, a mecanizării, automatizării, pornind de la considerentul că sporirea productivității se realizează în primul rînd prin introducerea unor utilaje de înaltă tehnicitate, prin inițierea unui amplu program de dotări tehnice. Totodată, tovarășul Nicolae Ceaușescu insistă asupra adoptării unor măsuri mai eficiente în ceea ce privește organizarea muncii, a aprovizionării prompte, ritmice, cu materialele necesare muncii în subteran, domeniu în care au existat o seamă de deficiențe.

Referitor la alte probleme ridicate în dezbatere, privitoare la diferențierea normelor pentru noii veniți în minerit, perfecționarea salarizării, a sistemului de salarizare se propune să se analizeze și să se facă propunerile cuvenite de către conducerea centralei, împreună cu organele sindicale, cu consiliile oamenilor muncii, în spiritul principiilor generale ale încadrării în muncă și salarizării — propuneri care urmează a fi supuse aprobării forurilor de resort. Secretarul general al partidului îndică, totodată, organelor locale să ia măsuri mai hotărîte pentru soluționarea unor probleme cu caracter social-gospodăresc, privind aprovizionarea populației, îmbunătățirea condițiilor de deservire la cantinele muncitorești etc.

Eșunînd este, se arată, să ne gîndim mai profund la activitatea de viitor, să se definitiveze un program de măsuri foarte concret, cu răspunderi precise pentru rezolvarea problemelor în toate sectoarele, să fie antrenați în această acțiune toți factorii — de la conducerea ministerului pînă la brigadele de producție din mină.

Tovarășul Nicolae Ceaușescu, aprecînd recunoașterea hărniciei a minerilor, voința și dăruirea lor în muncă, își exprimă convingerea că, prin rezultatele ce le va obține, Valea Jiului își va ocupa locul pe care-l merită în marea întrecere socialistă pentru îndeplinirea cincinalului înainte de termen.

Secretarul general al partidului, ceilalți conducători de partid și de stat care îl însoțesc, se îndreaptă apoi la Petroșani. Aici, la Centrala cărbunelui, are loc o discuție de lucru, în cadrul căreia sînt abordate probleme actuale și de perspectivă ale acestui important bazin carbonifer al țării. Secretarul general al partidului se interesează îndeaproape de capacitatea de producție a minelor care compun centrala, de organizarea activității privind valorificarea superioară a cărbunelui, în mod special a celui cocsificabil. Potrivit necesităților sporite ale economiei naționale, a dezvoltării pe care o cunoaște în acest cincinal, și în viitor, industria energetică și siderurgică, s-a apreciat că este necesar să se pună accentul pe cărbunele cocsificabil, pe sporirea considerabilă a producției în acest sector. De asemenea, au fost abordate multiple aspecte referitoare la extinderea mecanizării și automatizării proceselor de producție, în ce privește valorificarea rezervelor de sisturi bituminoase, s-a trasat sarcina ca cercetarea și experimentarea să se facă la fața locului și nu în Capitală sau în alt centru. Este firesc subliniază tovarășul Nicolae Ceaușescu, ca specialiștii să-și desfășoare activitatea în strînsă legătură cu minerii, cu cei care lucrează nemijlocit în producție.

De la Centrala cărbunelui, tovarășul Nicolae Ceaușescu, ceilalți conducători ai organelor locale de partid și de stat, se îndreaptă spre noua Casă de cultură, unde are loc întîlnirea cu activul de partid din Valea Jiului.

După încheierea adunării, în piața din fața Casei de cultură, pe străzile orașului, mii și mii de locuitori ai Petroșaniului și minerii de la exploatările din împrejurimi au ținut să-l salute din nou pe conducătorul iubit al poporului. Răsună puternice urale, aclamații pentru Partidul Comunist Român, pentru secretarul său general.

Tovarășul Nicolae Ceaușescu, ceilalți conducători de partid și de stat se îndreaptă, în ovaționa mulțimii, spre stadionul orașului.

La bordul unui elicopter, tovarășul Nicolae Ceaușescu se îndreaptă apoi spre un alt puternic centru industrial al județului — municipiul Hunedoara.

Conducătorul iubit al partidului și statului își la rămas bun de la reprezentanți ai oamenilor muncii din Valea Jiului.

Întîlnirea cu activul de partid al Văii Jiului

În sala de festivități a Casei de cultură din Petroșani a avut loc ieri, la amiază, o rodnică întîlnire a secretarului general al partidului, tovarășul Nicolae Ceaușescu, cu activul de partid al Văii Jiului.

La intrarea în sala de festivități a secretarului general al partidului, a celorlalți oaspeți, sutele de participanți la întîlnire au făcut o entuziastă primire, au scandat îndelung pentru partid, pentru iubitul său conducător.

Comuniștii, oamenii muncii din Valea Jiului au adăugat astfel numeroaselor manifestări de adeziune față de politica partidului, de înalta stimă și prețuire ce o poartă tovarășului Nicolae Ceaușescu încă o manifestare vibrantă, încărcată de semnificații.

Deschizînd adunarea, tovarășul Clement Negruț, prim-secretar al Comitetului municipal de partid Petroșani, a salutat cu căldură prezența la adunare a tovarășului Nicolae Ceaușescu, a celorlalți tovarăși din conducerea partidului și statului nostru.

Știm cu toții, stimate tovarășe Nicolae Ceaușescu, cunoaște întregul partid, întregul popor, cît de dramuit este timpul dumneavoastră de lucru, cîte probleme, cîte sarcini aveți de rezolvat. Tocmai aceasta ne îndeamnă să apreciem cum se cuvine practica conducerii partidului nostru, a dumneavoastră, mult stimate tovarășe secretar general, de a vă sfătui în permanență cu membrii partidului, cu poporul, de a face din fiecare vizită un rodnic program de lucru, un dialog viu cu oamenii care participă cu întreaga lor capacitate de creație și abnegație la edificarea societății socialiste multilateral dezvoltate. Fiecare dintre noi vede în această legătură de monolit dintre partid și popor, un înalt model privind felul în care trebuie să acționeze organele de partid, fiecare activist de partid.

Atașînd că înflăcărata chemare adresată de conducătorul partidului de la tribuna Conferinței Naționale clasei muncitoare, țărănimii, intelectualității, comuniștilor, tuturor oamenilor muncii a dat minerilor Văii Jiului un nou și puternic imbold în muncă, subliniind importanța deosebită a recentei constituiri de lucru din 7—8 septembrie de la Comitetul Central al partidului, a expunerii prezentate de secretarul general al partidului cu acest prilej, vorbitorul s-a referit la unele neajunsuri din activitatea economică a Văii Jiului spunînd în continuare: Desigur, după cum cunoașteți, muncitorii, minerii din Valea Jiului sînt confruntați pentru moment cu unele probleme și nu rămînem datori economiei naționale cu o însemnată cantitate de cărbune. Vă informez însă că uzinele noastre și comuniștii, și muncitorii minerii — care în tradițiile de înaltă dăruire și abnegație ce sînt proprii minerilor din acest bazin — este de a face tot mai mult pentru a depăși acest moment dificil. Sîntem hotărîți să depunem toate eforturile pentru a ne ridica la înălțimea exigențelor și să ajungem acolo unde partidul ne cere să fim: pe locurile cele dintîi.

O țară întreagă privește spre noi care printre primii, am dat alte dimensiuni timpului de lucru. Și tocmai din acest motiv sîntem decși să nu precupețim nimic pentru a reuși pentru a ne găsi ritmul și cadența necesară. În acest scop, organizația municipală de partid acționează cu toate forțele sale pentru creșterea răspunderii cadrelor, a comuniștilor, a tuturor oamenilor muncii față de sarcinile încredințate, pentru întărirea disciplinei tehnologice și în muncă. Acordăm atenție sporită repartizării mai judicioase a forțelor organizațiilor noastre de partid, astfel încît acestea să-și afirme tot mai puternic rolul de conducător al întregii activități politice și economice.

Relevînd calitățile deosebite ale oamenilor Văii Jiului, hărnicia, puterea lor de dăruire, măsurile luate pentru perfecționarea muncii politico-educative, eforturile depuse pentru sporirea eficienței economice vorbitorul a spus în continuare: Eficiența activității noastre ar putea fi și mai mare dacă eforturile pe care le depunem ar fi conjugate întotdeauna cu o preocupare susținută din partea tuturor cadrelor de conducere, a specialiștilor, inclusiv a celor din minister, pentru găsirea celor mai bune soluții în vederea rezolvării problemelor tehnico-economice, îndeosebi pentru asigurarea unei dotări corespunzătoare.

Dumneavoastră, tovarășe secretar general spuneați: „Să nu mai facem din întreprinderi instalații sau produse care nu mai corespund cerințelor tehnice, care produc pagube economiei noastre". Minerii Văii Jiului simt din plin adevărul celor afirmate de dumneavoastră. Dacă astăzi sîntem datori față de patrie cu o însemnată cantitate de cărbune, aceasta se datorește în bună măsură și calității necorespunzătoare a unor instalații și utilaje.

Fără îndoială că mai avem diferite neajunsuri și în activitatea noastră; în folosirea fondului de timp, în întreținerea și exploatarea utilajelor, în domeniul disciplinei muncii. Atenția organizației noastre de partid este orientată spre înlăturarea acestor neajunsuri. În același timp, sîntem preocupați de realizarea cu forțe proprii a unor utilaje și piese de schimb de care avem nevoie. Trebuie să spunem însă că simțim nevoia unui ajutor mai substanțial și din partea uzinelor constructoare de utilaj minier din țară, a ministerului pentru asigurarea utilajelor [illegible] de [illegible] și exploatările noastre.

Conștienți de marea răspundere ce revine organizației noastre de partid — a spus în încheiere tovarășul Clement Negruț — și cu prilejul [illegible] — comuniștii din Valea Jiului — puternic stăpîniți de dorința de a demonstra că și acum, ca întotdeauna, cuvîntul de miner este cuvînt de onoare — sînt hotărîți să pună în mișcare toate energiile de care dispun, toată priceperea lor, integrîndu-se organic în acțiunea întregului popor pentru ridicarea României socialiste pe culmi tot mai înalte ale progresului și civilizației.

Eu sînt miner și conduc o brigadă de frontaliști la Exploatarea minieră Lupeni, cea mai mare mină din bazinul Văii Jiului, a spus în cuvîntul său tovarășul Petre Constantin, Erou al Muncii Socialiste. În ultimii 10 ani, colectivul nostru și-a realizat lună de lună sarcinile de plan. Munca mi-a adus adînca satisfacție de a fi distins cu înaltul titlu de Erou al Muncii Socialiste și de a fi ales, recent, ca membru al Comitetului Central al partidului. Unei asemenea cinstiri, unei asemenea prețuiri din partea conducerii de partid și de stat, înțeleg așa cum înțeleg și ortacii mei, să răspundem prin strădanii depuse zi de zi cu tenacitate, perseverență și abnegație pe frontul cărbunelui față de ce, la mille de tone extrase peste plan pînă în acest an, brigada noastră a mai adăugat 2 000 tone în cinstea Conferinței Naționale a partidului, fiind hotărîtă să-și dubleze această depășire în cinstea celei de-a XXV-a aniversări a proclamării scumpei noastre Republici. Vom lupta ca și pînă acum să ne realizăm ritmic, așa cum se cuvine, ciclul la frontul de lucru, să ne realizăm și de azi înainte sarcinile de plan. Desigur, în mine mai sînt și dificultăți — a spus în continuare vorbitorul. Important este să găsim întotdeauna resursele de energie și pricepere pentru a le depăși. Pentru că nu există neajuns peste care să nu se poată trece. Am învățat de la partid, din indicațiile prețioase pe care dumneavoastră personal ni le-ați dat, tovarășe secretar general, că succesul nu e posibil fără unitate de vel și acțiune, fără disciplină fermă fără organizare la cel mai înalt nivel; de la directorul de mină la cel din urmă salarist, fiecare trebuie să-și facă așa cum se cere datoria.

Brigada pe care o conduc a lansat chemarea la întrecere către toate colectivele similare din bazin pentru extragerea a două cicluri în plus lunar, în abatajele frontale. O menținem în continuare și o vom susține cu noi fapte care, alăturate celor repertiate de celelalte colective minerești, să ducă la realizarea exemplară a sarcinilor de mare răspundere pe care ni le-a pus în față partidul, dumneavoastră personal, mult stimate tovarășe Ceaușescu. Nu vom cunoaște răgaz în lupta pentru a da viață grandiosului angajament luat de întreaga țară — înfăptuirea planului cincinal înainte de termen.

Tovarășul Ioan Chereches, secretar al Comitetului de partid de la Exploatarea minieră Petrila, exprimînd marea bucurie a minerilor, a tuturor oamenilor Văii Jiului de a se întîlni din nou, pentru a treia oară în ultima vreme cu tovarășul Nicolae Ceaușescu, mulțumind pentru grija pe care partidul și statul o manifestă pentru continua îmbunătățire a condițiilor de muncă și de viață ale minerilor, a spus în cuvîntul său: Și de data aceasta avem prilejul deosebit de a vă asculta indicațiile, cuvintele de îmbărbătare și de îndemn privind modul cum să ne organizăm eficient munca pentru ca rezultatul ei să fie mai spornic, cum să rezolvăm problemele cu care sîntem confruntați, să înlăturăm neajunsurile pe care le mai avem.

Sîntem conștienți că în activitatea noastră se manifestă unele neajunsuri. Există încă o seamă de resurse interne nevalorificate; trebuie să depunem eforturi susținute pentru stabilizarea forței de muncă, pentru folosirea intensivă a utilajelor, pentru perfecționarea activității și întărirea disciplinei.

Știm că ridicarea activității de extragere a cărbunelui la nivelul sarcinilor de plan depinde în primul rînd de noi, de comuniști, de colectivul minei, de hotărîrea și responsabilitatea cu care vom munci. Vă asigurăm, scumpe tovarășe Ceaușescu, că organizația noastră de partid, minerii, inginerii și tehnicienii de la Petrila vor face tot ce le stă în putință pentru a ridica în cel mai scurt timp rezultatul muncii noastre la nivelul sarcinilor trasate de partid. Nu ne vom precupeți forțele, ne vom perfecționa fără încetare activitatea, vom însuși și generaliza inițiativele minerești pentru creșterea vitezelor de avansare și a productivității muncii, vom asigura cel mai propice teren pentru generalizarea experienței bune. Ne vom mobiliza astfel încît să putem raporta cu fruntea sus partidului că și la mina Petrila s-a îndeplinit obiectivul născut în larga mișcare de masă: cincinalul înainte de termen — integral.

Cu exprimarea profundei satisfacții și bucurii de a avea din nou ca oaspete al Văii Jiului pe secretarul general al partidului, a convingerii că această nouă vizită va constitui un puternic imbold pentru îmbunătățirea activității organizațiilor de partid, a tuturor colectivelor de muncă din Valea Jiului, în vederea transpunerii în viață a marilor obiective puse în fața întregii națiuni de Congresul al X-lea și de Conferința Națională a partidului din vara aceasta — și-a început cuvîntul la adunare și tovarășul Nicolae Nicorici, directorul Exploatării miniere Uricani.

Vă raportăm, tovarășe secretar general, că întregul colectiv al minei Uricani, sub conducerea organizației de partid, — a spus el — a reușit, printr-o muncă susținută, să-și realizeze sarcinile lună de lună, să îmbunătățească productivitatea muncii, productivitatea orară, onorîndu-și obligațiile de plan în condițiile unei dinamici de producție mereu crescînde.

Asemenea întregului popor, și detașamentul nostru de lucrători din industria carboniferă a îmbrățișat chemarea partidului de a perfecționa pe toate planurile activitatea economică. În noile condiții create prin grija partidului și statului față de mineri, prin reducerea duratei zilei de lucru, depunem toate eforturile pentru creșterea vitezelor de avansare, sporirea randamentelor, fiind ferm hotărîți să realizăm integral sarcinile de plan. În contextul marii întreceri care a cuprins întreaga țară în acest an, în colectivul nostru au apărut inițiative valoroase care au dus la obținerea unor rezultate deosebite. Este, de aceea, o importantă datorie a noastră de a depune toate eforturile pentru generalizarea acestor inițiative, pentru a ridica toate formațiile de lucru la nivelele colectivelor fruntașe.

Și-n acest an, ca de altfel și pînă acum, colectivul nostru a fost confruntat cu o seamă de greutăți și lipsuri. Organizația noastră de partid, comitetul oamenilor muncii, întregul colectiv al minei Uricani vor trebui, așa cum dumneavoastră ne-ați indicat, să-și îndrepte cu mai multă hotărîre atenția spre reducerea cheltuielilor materiale, mai buna exploatare și întreținere a utilajelor, pentru a ridica și mai mult eficiența activității noastre. Ținînd seama de nevoile siderurgiei, considerăm că este o înaltă datorie a noastră de a da patriei cărbune cocsificabil în cantități cît mai mari și de o calitate superioară.

Pentru noi, minerii, a spus în încheiere vorbitorul prezența dumneavoastră, iubite tovarășe Ceaușescu, reprezintă un imbold în activitatea de viitor și vă asigurăm că nu vom precupeți nimic pentru traducerea în viață a hotărîrilor partidului și statului nostru, pentru a ne spori contribuția la continua înflorire a patriei noastre dragi — Republica Socialistă România.

Întîmpinat cu vii și puternice aplauze și luat, apoi, cuvîntul tovarășul NICOLAE CEAUȘESCU, secretarul general al Partidului Comunist Român. În spațioasa sală a Casei de cultură au răsunat îndelung ovațiile, s-a aclamat pentru partid, pentru cel ce în fruntea acestuia militează cu înalt devotament, cu clarviziune și pasiune revoluționară ca România să pășească hotărît, cu tot mai mari succese, către viitorul socialist, să obțină noi izbînzi în edificarea progresului și civilizației, a bunăstării poporului.

Cuvîntarea secretarului general al partidului, riguroasă analiză a realităților economice, social-politice ale Văii Jiului, a stilului de muncă al organelor și organizațiilor de partid, a fost urmărită cu mult interes de participanții la întîlnire. Prin caracterul său profund analitic, prin veritabilul program de lucru pus în fața organizației de partid județene, a tuturor organizațiilor de partid din Valea Jiului, prin observațiile critice privind o seamă de neajunsuri manifestate, prin soluțiile și indicațiile date pentru perfecționarea activității economice, a muncii politico-organizatorice, cuvîntarea tovarășului Nicolae Ceaușescu va constitui, nefîndoios, un ajutor prețios, un îndrumar sigur al activității viitoare. Cu asemenea sentimente au fost urmărite, aprobate prin îndelungate, repetate, aplauze cuvintele secretarului general al partidului. Oamenii muncii din Valea Jiului au simțit, și de data aceasta, ajutorul prețios al partidului, au trăit înalta satisfacție de a ști că alături de ei, îmbărbătîndu-i, arătîndu-le cu pricepere drumul de urmat, se află tovarășul de nădejde, neprețuit conducător — secretarul general al partidului.

Acestor sentimente le-a dat glas în cuvîntul rostit la încheierea adunării, tovarășul Clement Negruț, prim-secretar al Comitetului municipal Petroșani al P.C.R.:

Vă asigurăm, tovarășe secretar general, că membrii de partid, toți oamenii muncii din Valea Jiului au trăit momente de neuitat în această zi a vizitei dumneavoastră de lucru.

Sfaturile și îndrumările date pe parcursul vizitei, îndemnurile pe care le-am desprins cu toții din cuvîntarea dumneavoastră, constituie pentru comuniști, pentru toți oamenii muncii din acest important bazin carbonifer al patriei un deosebit de valoros program de acțiune în lupta pentru transpunerea în viață a hotărîrilor Congresului al X-lea și ale Conferinței Naționale a partidului.

Privim cu maximă răspundere sarcinile ce ne stau în față. Știm că îmbunătățirea activității în cadrul exploatărilor miniere din Valea Jiului va cere eforturi deosebite de gîndire creatoare de organizare, de muncă și disciplină fermă. Dar ne simțim în măsură să vă asigurăm, mult stimate tovarășe Nicolae Ceaușescu, că hotărîrea noastră fermă este să ne integrăm cît mai puternic în marea acțiune națională pentru îndeplinirea înainte de termen a actualului cincinal.

Întotdeauna minerii au fost un detașament muncitoresc de nădejde. Sîntem siguri că el își vor onora prin fapte tradițiile revoluționare, și vor face totul pentru a asigura siderurgiei și energeticii românești cărbunele necesar.

Aspect de la adunarea activului de partid al Văii Jiului care a avut loc la Casa de cultură din Petroșani.

Vizita în județul Sibiu

(Urmare din pag. a 3-a)

trială vizitată este întreprinderea „Libertatea", cunoscută în țară și peste hotare prin calitatea tesăturilor pe care le produce. Antrenat în marea întrecere socialistă închinată aniversării Republicii, îndeplinirii hotărîrilor Congresului al X-lea și Conferinței Naționale a partidului, colectivul fabricii a obținut succese de seamă în producție, cu care se mândrește cu prilejul acestei importante vizite.

La sosirea în fabrică conducătorii de partid și de stat sînt întîmpinați de ministrul industriei ușoare Ioan Crăciun, de membri ai conducerii întreprinderii, ai organizațiilor de partid de masă și obștești. Un grup de tinere muncitoare îmbrăcate în pitorești costume naționale adresează secretarului general al partidului cuvinte de bun venit.

Directorul fabricii, ing. Stefan Adam, invită oaspeții să viziteze secțiile de bază ale uzinei. Tovarășul Nicolae Ceaușescu este informat că în vederea traducerii în fapte a sarcinilor trasate de partid privind asigurarea unei calități superioare a produselor care să satisfacă cerințele și pretențiile beneficiarilor interni și externi, să asigure o creștere a competitivității mărfurilor pe piața mondială, 85 la sută din producția actuală a întreprinderii o reprezintă sortimentele noi și reproiectate.

În încheierea vizitei, secretarului general al partidului, celorlalți oaspeți le sînt prezentate cele mai reprezentative țesături realizate aici ce formează obiectul unei expoziții. Tovarășul Nicolae Ceaușescu apreciază calitatea și modelele a numeroase produse, care, în afară de piața internă, sînt livrate în 14 țări. Mai mult de 60 la sută din producția întreprinderii se exportă. Secretarul general al partidului recomandă conducerii ministerului de resort ca, paralel cu exportul de stofe, să sporească și cel de confecții.

Vizita tovarășului Nicolae Ceaușescu în municipiul Sibiu se încheie la uzina „Independența", întreprindere producătoare de utilaje tehnologice complexe pentru industriile chimică, metalurgică, materialelor de construcții și alte sectoare.

În curtea uzinei, tovarășului Nicolae Ceaușescu îi este prezentat în funcțiune un nou tip de perforator pentru industria extractivă, cu caracteristici tehnice superioare vechilor unelte de acest gen. Se vizitează noua hală de unelte hidropneumatice dată în producție cu trei luni înainte de termen, înzestrată cu mașini de mare productivitate. Aci sînt înfățișate cîteva din produsele realizate: clocane de abataje și perforatoare de mină, mașini pneumatice de găurit, înșurubat și polizoare destinate în special întreprinderilor constructoare de mașini.

Directorul general al întreprinderii Miron Negrilă, informează pe tovarășul Nicolae Ceaușescu că au fost luate măsuri pentru realizarea recomandării pe care le-a făcut-o cu privire la [illegible] pristind devansarea lucrărilor de investiții și creșterea valorii producției pînă la finele cincinalului cu 300 milioane lei. Totodată, înfățișează rezultatele obținute de colectivul uzinei în îndeplinirea unei alte sarcini puse în fața constructorilor de mașini de către conducerea partidului, aceea privind realizarea de mașini și utilaje care, din punct de vedere tehnic, să fie similare cu produsele ce se fabrică în țări cu experiență în acest domeniu.

În timpul vizitei, tovarășul Nicolae Ceaușescu apreciază eficiența noii hale a uzinelor „Independența", prevăzută cu cinci nivele care asigură o folosire judicioasă a spațiului, și recomandă ministrului industriei construcțiilor de mașini, prezent la vizită, să fie întreprinse măsuri în vederea extinderii acestui gen de construcții și în alte întreprinderi din ramura construcțiilor de mașini.

În numele muncitorilor, al întregului colectiv, directorul uzinei adresează, la plecare, secretarului general al partidului calde mulțumiri pentru noua vizită ce le-a făcut-o, pentru indicațiile prețioase date și cu acest prilej și exprimă angajamentul de a munci cu toții, fără preget, pentru îndeplinirea exemplară a planului de producție, a sarcinilor trasate de partid.

„S-a lăsat înserarea. Cu toate acestea, marile artere ale orașului cunosc o vie animație. Mii și mii de sibieni țin să-și ia un călduros rămas bun de la oaspeți. Asistăm din nou la o caldă și entuziastă manifestare de dragoste făcută secretarului general al partidului, la o vibrantă expresie a unității de monolit dintre partid și popor, a încrederii și aderiunii depline la politica marxist-leninistă a partidului, a hotărîrii ferme de a milita necontenit pentru transpunerea ei în viață. Oamenii muncii din municipiul Sibiu se angajează să-și consacre toate forțele înfăptuirii obiectivelor stabilite de Congresul al X-lea și de Conferința Națională a partidului, realizării cincinalului înainte de termen, înfloririi continue a României socialiste.

★

În seara aceleiași zile, tovarășul Nicolae Ceaușescu, împreună cu ceilalți conducători de partid și de stat, s-a înapoiat în Capitală.

În întîmpinare, pe aeroportul Băneasa, se aflau tovarășii Florian Dănălache, Janos Fazekas, Petre Lupu, Dumitru Popescu, Gheorghe Stoica, Ștefan Voitec, Petre Blajovici, Cornel Burtică, Mihai Dalea, Ion Stănescu și Ștefan Andrei.

(Agerpres)

Ultimele știri — Ultimele știri — Ultimele știri — Ultimele știri

DIN ȚARĂ ȘI DE PESTE HOTARE

Tovarășul Ion Gheorghe Maurer a fost primit de președintele Tito

BELGRAD 15 Trimisul special Agerpres transmite: Președintele Republicii Socialiste Federative Iugoslavia, Iosip Broz Tito, împreună cu soția, Iovanka Broz, a primit la Belgrad, ieri după-amiază, pe tovarășul Ion Gheorghe Maurer, președintele Consiliului de Miniștri al Republicii Socialiste România, împreună cu soția, Elena Maurer.

La primire au participat Emil Drăgănescu, vicepreședinte al Consiliului de Miniștri, președintele părții române în Comisia mixtă româno-iugoslavă de colaborare economică, și Vasile Șandru, ambasadorul României la Belgrad.

Din partea iugoslavă au fost prezenți Gemal Biedić, președintele Consiliului Executiv Federal, împreună cu soția Ramzia Biedić, Dușan Gligorievici, membru al Consiliului Executiv Federal, președintele părții iugoslave în Comisia mixtă iugoslavo-română de colaborare economică, Iaksa Petrici, locțiitor al secretarului federal pentru afaceri externe, și Iso Njegovan, ambasadorul Iugoslaviei la București.

Președintele Tito a avut, apoi, o convorbire cu tovarășul Ion Gheorghe Maurer, la care au asistat persoanele oficiale române și iugoslave. Convorbirea, în care au fost abordate stadiul și perspectivele favorabile ale dezvoltării multilaterale a relațiilor româno-iugoslave, precum și unele probleme internaționale de interes comun, s-a desfășurat într-o atmosferă cordială, prietenească.

Pe fronturile de luptă din Indochina

CAMBODGIA 15 (Agerpres). — Agențiile internaționale de presă informează despre desfășurarea unor lupte violente între patrioții khmeri și trupele regimului de la Pnom Penh, dislocate în zona localității Oudon, străveche capitală imperială, la 32 km nord-est de Pnom Penh. După lupte îndîrjite, care au durat 24 de ore, trupele regimului de la Pnom Penh au fost obligate să evacueze poziția de la Phnom Bat, apreciate ca fiind de o mare importanță strategică. Patrioții au provocat inamicului pierderi grele în oameni și echipament de luptă.

VIETNAMUL DE SUD 15 (Agerpres). — Agenția de presă „Eliberarea" anunță că unități ale Frontului Național de Eliberare din Vietnamul de Sud și-au intensificat acțiunile de luptă în zona Nam Bo. Potrivit unor date incomplete, precizează agenția, patrioții au eliberat, în urma unor acțiuni de luptă, aproximativ 1 500 de tineri deținuți de autoritățile de la Saigon în închisori.

Forțele patriotice laotiene au doborît pînă în prezent 116 avioane inamice. În foto: Soldați aparținînd forțelor patriotice laotiene, pe cîmpul de luptă.

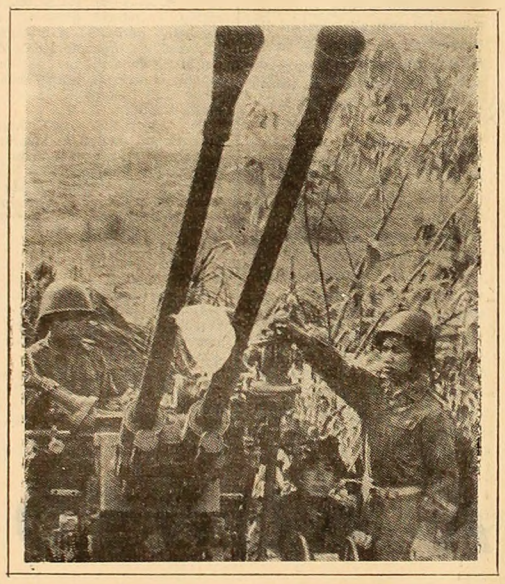

Sosirea la Tokio a delegației C.C. al P.C.R., condusă de tovarășul Paul Niculescu-Mizil

TOKIO 15 — Corespondentul Agerpres, Florea Țulu, transmite: Vineri dimineața a sosit la Tokio delegația Comitetului Central al Partidului Comunist Român, condusă de tovarășul Paul Niculescu-Mizil, membru al Comitetului executiv, al Prezidiului Permanent al C.C. al P.C.R., care, la invitația Comitetului Central al Partidului Comunist din Japonia, va face o vizită în această țară.

Din delegație fac parte tovarășii Mihai Gere, membru supleant al Comitetului Executiv, secretar al C.C. al P.C.R., Constantin Băbălău, membru supleant al Comitetului Executiv al C.C. al P.C.R., prim-secretar al Comitetului județean Dolj al P.C.R., și Ion Zahiu, adjunct de șef de secție la C.C. al P.C.R.

La sosire, delegația a fost întîmpinată pe aeroport de tovarășii Tetsuzo Fuwa, membru al Biroului Permanent al Prezidiului, președinte al Secretariatului C.C. al P.C.J., Tomio Nishizawa, membru al Biroului Permanent al Prezidiului C.C., Koichiro Ueda, membru al Prezidiului C.C., redactor-șef al ziarului „Akahata", Ichiro Sunama, membru al Prezidiului C.C., șef al Secției internaționale a C.C., Eizo Kobayaschi, membru supleant al C.C., Hiroshi Tachiki, adjunct al șefului Secției internaționale a C.C., activiști ai C.C., ziariști.

A fost prezent Ion Dumitru, însărcinat cu afaceri ad-interim al României în Japonia, precum și alți membri ai Ambasadei și Agenției economice române.

★

TOKIO 15 — Corespondentul Agerpres, Florea Țulu, transmite: Președintele Prezidiului C.C. al P.C. din Japonia, Kenji Miyamoto, a oferit, vineri seara, la hotelul New Otani, un dineu în onoarea delegației Partidului Comunist Român, condusă de tovarășul Paul Niculescu-Mizil, membru al Comitetului Executiv, al Prezidiului Permanent al C.C. al P.C.R.

În timpul dineului, desfășurat într-o atmosferă caldă, tovărășească, Kenji Miyamoto și Paul Niculescu-Mizil au toastat pentru dezvoltarea continuă a prieteniei dintre P.C.R. și P.C.J., dintre cele două popoare.

Solemnitatea decernării ordinului „Steaua Republicii Socialiste România" clasa I ziarului „Előre"

La Consiliul de Stat al Republicii Socialiste România a avut loc, vineri dimineața, solemnitatea decernării ordinului „Steaua Republicii Socialiste România" clasa I ziarului „Előre", pentru contribuția adusă la înfăptuirea politicii Partidului Comunist Român de construirea societății socialiste, la întărirea unității și frăției tuturor oamenilor muncii din Republica Socialistă România, fără deosebire de naționalitate, cu prilejul aniversării a 25 de ani de la apariția primului număr al ziarului.

Înalta distincție a fost înmînată de tovarășul Gheorghe Stoica, membru al Comitetului Executiv al C.C. al P.C.R., membru al Consiliului de Stat.

La solemnitate au luat parte tovarășii Cornel Burtică, membru supleant al Comitetului Executiv, secretar al C.C. al P.C.R., Constantin Stătescu, secretarul Consiliului de Stat, Ion Cumpănașu, prim-adjunct de șef de secție la C.C. al P.C.R., reprezentanți ai conducerii Uniunii Ziariștilor și unor publicații centrale.

În cadrul aceleiași solemnități au fost înmînate unui număr de 20 de lucrători ai ziarului „Előre" — membri ai conducerii, redactori, corespondenți locali, lucrători din aparatul tehnic — ordine și medalii.

În numele Consiliului de Stat, al tovarășului Nicolae Ceaușescu, tovarășul Gheorghe Stoica a felicitat călduros colectivul ziarului „Előre", pe cei decorați, subliniind înalta prețuire pe care conducerea de partid și de stat o acordă activității desfășurate de membrii acestui colectiv gazetăresc în decursul celor 25 de ani.

În numele redacției ziarului „Előre", a luat cuvîntul tovarășul Szilagyi Dezideriu.

(Agerpres)

PE SCURT ■ PE SCURT

● **Comitetul Central al P.C.U.S., Prezidiul Sovietului Suprem și guvernul U.R.S.S. au oferit un dineu în Marele Palat al Kremlinului, în onoarea lui Ahmed Hassan Al-Bakr, secretar general al conducerii regionale a Partidului Renașterii Socialiste Arabe (Baas) din Irak, președintele Consiliului Comandamentului Revoluției, președintele Republicii Irak, aflat în vizită în Uniunea Sovietică.**

● Henry Kissinger, consilier special al președintelui Nixon pentru problemele securității naționale, a sosit joi după-amiază la Londra, în urma vizitei efectuate în Uniunea Sovietică. În aceeași zi, Kissinger a avut o întrevedere cu ministrul de externe britanic, Alec Douglas-Home, urmată de un dineu oferit de premierul Edward Heath.

● Potrivit unui recent sondaj realizat în Danemarca privind aderarea țării la Piața comună, doar 33,1 la sută din persoanele interogate s-au pronunțat pentru o asemenea hotărîre.

După cum este cunoscut, la 2 octombrie, danezii sînt chemați să se pronunțe prin vot în problema aderării la Piața comună.

● **Muncitorii mai multor uzine din orașul Vigo (nordul Spaniei) s-au alăturat grevei constructorilor de automobile din localitate, protestînd împotriva concedierilor operate de conducerea uzinelor „Citroen". Prin acțiunea de protest declanșată la uzinele metalurgice „Reimen" și la alte întreprinderi mai mici, numărul greviștilor din Vigo a depășit 10 000.**

SPORT • SPORT

Etapa de duminică a campionatului republican de rugbi programează în Capitală trei meciuri. Pe stadionul Gloria, în cuplaj, vor avea loc, de la ora 9, următoarele partide: Gloria — Politehnica Iași și Dinamo — Sportul studențesc. De la ora 14, pe terenul din Parcul Copilului, se vor întîlni în derbiul etapei formațiile Grivița Roșie și Steaua (meciul va fi integral televizat). Iată jocurile programate în provincie: Farul Constanța — Vulcan; Precizia Săcele — Rulmentul; Știința Petroșani — C.S.M. Sibiu; Universitatea Timișoara — C.S.M. Suceava.

★

NEW YORK 15 (Agerpres). — Tenismanul român Ilie Năstase continuă seria succeselor. În turul doi al probei de simplu din cadrul concursului internațional de la Seattle (Washington), învingătorul competiției de la Forrest Hills l-a eliminat cu 7—6, 6—4 pe americanul Paul Gerken.

★

NEW YORK 15 (Agerpres). — Turneul internațional de tenis de la Sacramento (California) a continuat cu disputarea partidelor din sferturile de finală ale probei de simplu. Principalul favorit al concursului, americanul Stan Smith, l-a eliminat cu 6—4, 6—4 pe sud-africanul Cramer. În celelalte trei partide s-au înregistrat următoarele rezultate: Olmedo (S.U.A.) — Cooper (Australia) 6—2, 6—3; Edlefsen (S.U.A.) — Proisy (Franța) 6—3, 3—6, 6—3; Van Dillen (S.U.A.) — Ryan (Republica Sud-Africană) 6—0, 7—5.

(Agerpres)

RUGBI Știința Petroșani — Sportul studențesc București 19-6

Cea de-a doua etapă „intermediară" a acestui campionat a programat, la Petroșani, un veritabil derby studențesc. S-au aflat, față în față, internaționalii Dinu, Florian Constantin, Ortelecan, Neagu, pe de o parte, Drăgulescu, Fugigi, Atanasiu, Crăciunescu, pe de alta. Conform așteptărilor, confruntarea dintre echipa petroșăneană Știința și una din revelațiile campionatului trecut, Sportul studențesc, a oferit celor prezenți în tribune o dispută pasionantă, punctată adeseori cu faze tipice rugbiului modern.

Chiar dacă rezultatul de miercuri nu mai coincide cu acela înregistrat, în urmă cu 10 zile, în compania sucevenilor, a fost clar pentru toată lumea că cea care a „controlat" la amănunt cele 80 de minute a fost echipa gazdelor. Fără a-și fi revenit totalmente la forma care a propulsat-o, în urmă cu cîteva luni, înspre culmile cele mai înalte ale rugbiului românesc, ea a reușit totuși să-și impună punctul de vedere în fața unei echipe foarte valoroase, dar încă nepusă la punct cu pregătirile. Pare-se că studenții bucureșteni trăiesc încă euforia prelungită a succesului din primăvară.

Lipsită de aportul unor piese de primă greutate (**Moromete, Fălcușanu, Bărgăunaș**), dar aflată sub bagheta priceputului său „dirijor" **Theodor Rădulescu** (revenit de la Paris), Știința se detașează în învingătoare — grație jocului deschis practicat, joc ce a fost posibil datorită dominării cu autoritate a grămezilor organizate și în mod special a „tușelor". Remarcabilă și precizia acțiunilor liniilor de treisferturi, precum și creșterea valorică a „pachetului" de înaintași.

Încetul cu încetul, absența „selecționarilor" de altădată devine imperceptibilă. Jocul curajos al tinerilor **Burghelea, Ștefan, Stănculeanu, Martin** dă culoare rugbiului practicat de XV-le petroșănean.

Dominarea teritorială din prima parte a jocului este concretizată de abia în minutul 30. La una din numeroasele acțiuni ale „troicarilor" petroșăneni, excelenta pasă a lui **Abribula** (la un balon cîștigat de **Florian Constantin**), este fructificată în „drob" de către **Radulescu**: Știința 3— Sportul studențesc 0, scor cu care ia sfîrșit prima repriză.

După pauză, consemnăm o apreciabilă creștere a „cotei" acțiunilor la mină, inițiate de **Bălătrețu, Ștefan, Lomolă, Burghelea**. Prima care este finalizată este acea din minutul 45, cînd **Neagu** culcă balonul în imediata apropiere a buturilor adverse. **Martin** transformă și scorul se majorează: 9—0. Nu trec decît 6 minute și splendida incursiune a lui **Abribula** se încheie cu un essai la colț, „semnat" în aceeași manieră de tînărul **Burghelea**. Un moment de respiro pentru gazde, în min. 65 și **Călărașu** reduce din handicap: 13—3. Știința revine puternic, permițîndu-i lui **Rădulescu** să înscrie cel de al doilea essai în acest joc, iar lui **Martin** să transforme din nou. La rezultatul de 19—3 în favoarea gazdelor, **Fugigi** intercepteazâ un balon, îl lansează pe **Bater** care, după o cursă de cca. 70 de metri, este oprit numai de... șansă de a reduce din handicap. Peste numai un minut, **Crăciunescu** transformă însă o lovitură de pedeapsă, acordată oaspeților, reducînd din handicap și stabilind scorul final la 19—6 în favoarea echipei din Petroșani.

La fluierul arbitrului **Ștefan Niculescu** (București), echipa gazdă a aliniat următorul XV: **Dinu, Ortelecan, Talpă — Moroe, Ștefan — Bălătrețu, Florian Constantin, Lomolă, Neagu, Truță, Rădulescu, Burghelea, Stănculeanu — Martin.**

N. LOBONȚ

După Întrunirea „celor zece"

„Dacă" și „dar", și „nu" rostit cu jumătate de glas...

Considerată a fi de importanță „crucială" pentru evoluția relațiilor de cooperare între cele zece state occidentale reunite în cadrul așa-numitei „Comunități Economice europene lărgite" — Franța, Republica Federală a Germaniei, Anglia, Italia, Olanda, Belgia, Norvegia, Danemarca, Irlanda și Luxemburg — întrunirea de două zile de la Roma a miniștrilor de externe și de finanțe ai acestor țări s-a încheiat cu rezultate sintetizate astfel de cotidianul italian „Il Messaggero": „În actualul stadiu al situației, nu se poate spune că s-au făcut mari pași înainte în direcția coordonării politicii economice și monetare a țărilor vest-europene. Toate hotărîrile importante au fost amînate. Acolo unde divergențele tindeau spre înăsprire, s-a stabilit — în mod diplomatic — să se reconfirme angajamentele precedente, așa cum au fost ele luate".

Convocată pentru o examinare mai aprofundată a unui ansamblu de probleme politice, economice și monetare specifice țărilor membre ale Pieței comune și celor patru țări — Anglia, Danemarca, Norvegia și Irlanda — care, de la 1 ianuarie 1973, urmează să intre în Piața comună, întrunirea de la Roma și-a propus, în primul rînd, să evidențieze posibilitățile de convergență între pozițiile țărilor participante, pentru a se da contururi mai precise" — politice, economice și monetare — amintitei „Europe a celor zece".

Discuțiile au fost purtate în scopul atenuării divergențelor binecunoscute între participanți, cu intenția de a se putea convoca la 19-20 octombrie, la Paris, o conferință a șefilor de state și guverne ai țărilor comunității „lărgite". Discuțiile din capitala Italiei au demonstrat că, de fapt, cîmpul de manevră între posibilitățile de succes și de răbufnire a divergențelor s-a îngustat mult și că în niciun caz nu se poate spera la succese spectaculoase în viitorul apropiat. De altfel, rezultatele anunțate la sfîrșitul întîlnirii, în cadrul unei conferințe de presă, care suplinea lipsa unui comunicat comun, consemnau dorința participanților de a continua eforturile pentru lărgirea și consolidarea cooperării generale dintre ei; satisfacția față de dezvoltarea relațiilor Est-Vest, în general, și a schimburilor comerciale cu țările socialiste, în special, interesul „celor zece" față de ținerea conferinței pentru securitatea europeană; acordul de a se promova o politică unitară față de țările în curs de dezvoltare. De asemenea, s-a convenit să se treacă la constituirea unui „fond de cooperare monetară" vest-europeană, pentru că țările aderente să-și poată susține moneda națională în caz de criză.

În ceea ce privește însă temele principale și presante ce constituie obiect permanent de disensiuni și polemici, cum ar fi de pildă, stabilirea unei politici vest-europene comune pentru a se face față creșterii vertiginoase a prețurilor și fenomenelor de inflație, măsuri pentru dezvoltarea unor regiuni rămase în urmă din punct de vedere economic și social, cum ar fi mezzogiorno în Italia, trecerea la cea de-a doua etapă a Uniunii economice și monetare occidentale, reforma sistemului monetar occidental și eliminarea efectelor negative ale crizei dolarului — nu s-a putut merge mai departe de „reafirmarea angajamentelor solemne luate anterior". Drept urmare, s-a convenit să se țină la 30 și 31 octombrie, o nouă întrunire a miniștrilor de finanțe, care să analizeze concret posibilitățile de armonizare a politicii economice și monetare a „celor zece", pornindu-se de la recunoașterea faptului că vor mai fi necesare multe alte întruniri, pentru ca țările vest-europene, care au structuri economice și se află în stadii conjuncturale diferite, să accepte să facă sacrificii pentru parteneri, lăsînd pe planul doi propria dezvoltare.

COMENTARIU EXTERN

Interpretînd ansamblul rezultatelor întrunirii, observatorii din Roma subliniază că relevarea unor acorduri cu caracter foarte general și pur formal — în imposibilitatea de a se ajunge la înțelegeri concrete — nu ar fi străină de preocuparea ce există atît în Republica Federală a Germaniei, cît și în Franța, față de rezultatele apropiatelor alegeri parlamentare din aceste țări, că, de fapt, divergențele între cei care susțin teza întăririi „instituțiilor comunitare" și cei care nu renunță la păstrarea atributelor suverane ale statelor sînt la fel de puternice ca și în trecut.

În concluzie, bilanțul întîlnirii de la Roma confirmă că obișnuitul „dacă" și „dar" au prevalat net față de „da", în timp ce „nu"-ul a fost rostit, deocamdată, doar cu jumătate de glas. „Întîlnirea, este de părere ziarul „Unita", s-a încheiat cu confirmarea unor ample dezacorduri între membrii „comunității celor zece", transferînd, deci întîlnirii la nivel înalt vest-europene problemele cele mai dificile".

N. PUICEA
corespondentul Agerpres la Roma

informații utilitare — Sr

Calendar

SIMBĂTĂ 16 SEPTEMBRIE

Soarele răsare la ora 5,56 și apune la ora 18,24. Zile trecute din an — 260. Zile rămase — 106.

EVENIMENTE

1902 — A murit compozitorul Iosif Ivanovici (70 de ani) (n. 1845); 1942 — A fost creat Frontul Democratic (30 de ani); 1810 — Proclamarea independenței Mexicului. Sărbătoare națională; 1972 — Sărbătoarea ziarului „Trybuna Ludu" — organ al P.M.U.P. (16—17).

Filme

SIMBĂTĂ 16 SEPTEMBRIE

PETROȘANI — 7 Noiembrie: Mărturisirile unui comisar face procurorului republicii; **Republica:** Doamna și vagabondul, **LONEA — Minerul:** Eliberarea, seriile I și II; **VULCAN:** Toamna Cheyenilor, seriile I și II; **LUPENI — Cultural:** 20 000 de leghe sub mări; **URICANI:** Pirosmani.

Radio

SIMBĂTĂ 16 SEPTEMBRIE

6,00 Muzică și actualități; 7,00 Radiojurnal; 8,00 Sumarul presei; 9,30 Miorița; 9,50 Cîntă Trio Grigoriu; 10,00 Buletin de știri; 10,05 Selecțiuni din operetele lui Milloker; 10,30 Din țările socialiste; 11,00 Buletin de știri; 11,05 Cîntă surorile Kessler; 11,15 Radioclub turistic; 11,35 Scumpă țară românească! — cîntece; 12,00 Discul zilei; 12,30 Întîlnire cu melodia populară și interpretul preferat; 13,00 Radiojurnal; 13,30 Radiorecording; 15,00 Buletin de știri; 16,00 Radiojurnal; 17,00 Știință, tehnică, fantezie; 17,25 Soliști de muzică populară; 17,45 Muzică ușoară; 18,00 Orele serii; 20,00 Zece melodii preferate; 20,35 Bijuterii folclorice; 20,45 Consemnări; 20,50 La banul melodiilor; 21,25 Moment poetic; 21,30 Revista șlagărelor; 22,00 Radiojurnal; 22,30 Expres melolili; 24,00 Buletin de știri; 0,03 — 6,00 Estrada nocturnă.

tv

SIMBĂTĂ 16 SEPTEMBRIE

9,00 Deschiderea emisiunii: Telex; 9,05 Biblioteca pentru toți: Octavian Goga; 9,50 De vorbă cu gospodinele; 10,05 Revista literară TV; 10,35 Reportaj TV. Sîmbătă, duminică, luni; 10,55 Emisiune de divertisment. Visul unei nopți de vară; 11,45 În slujba sănătății: Branconiajul; 12,00 Telejurnal; 16,30 Deschiderea emisiunii de după-amiază. Emisiune în limba germană; 18,15 Ritm, tinerețe, dans; 18,50 Arta plastică. A treia ediție a taberei de sculptură Măgura — Buzău; 19,05 Avram Iancu — Antologie lirică; 19,15 Publicitate; 19,20 1001 de seri — Siluete în alb și negru. „Hansel și Gretel"; 19,30 Telejurnal. Marea întrecere socialistă la zi; 20,00 Avanpremieră; 20,05 Tele-enciclopedia; 20,45 Film serial: „Manix". „În capcană" — partea a II-a; 21,35 De dragoste. Emisiune muzical-distractivă realizată de Titi Aczel; 22,35 Telejurnal; 22,50 Săptămîna sportivă; 23,00 Am strîns toamnă după toamnă. Program de romanțe și cîntece de petrecere.

Vremea

Ieri, temperatura maximă a fost la Petroșani de plus 17 grade, iar la Paring de plus 10 grade. Minima din cursul nopții a fost de plus 2 grade și, respectiv, zero grade.

PENTRU URMĂTOARELE 24 DE ORE: Vreme instabilă și răcoroasă. Vor cădea precipitații slabe de ploaie. Dimineața pe alocuri, ceață. Vînt moderat din sectorul vestic.

informații utilitare — Sr

Redacția și administrația ziarului: Petroșani, strada Republicii Nr. 90, telefon: 1662

Tiparul — Întreprinderea poligrafică Hunedoara — Subunitatea Petroșani